陕西地方志丛书

SHAANXIDIFANGZHICONGSHU

渭南市志

第五卷

渭南市地方志办公室　编

WEINANSHIDIFANGZHIBANGONGSHI BIAN

三秦出版社

渭南市地方志编纂委员会

主　任　徐新荣
副主任　王晓明　雷超武
委　员　张忠义　雷晓萌　孙建升　王建民　孙建国　符　常　宋俭生
张百献　林　跃　蒋秀侠（女）　史优胜　褚锦锋　田继东
党福奎　程忠义　王志斌　华惠民　刘会锋　杨社盈　万双社
康　峰　刘百宽　王答雄

《渭南市志》编辑

总　编　杨树民　刘百宽
副总编　王答雄　姜继业　吉敬斌　雷宁志

《渭南市志》（第五卷）编辑

总　纂　杨树民　刘百宽
主　编　姜继业
副主编　张震（女）
编　辑　姜继业　张震（女）　董国库
摄　影　杨树民　董国库
排　版　赵桂平

渭南市地方志办公室

主　任　刘百宽
副主任　王答雄　蔺怀周
工作人员　张煜峰　许辰君　李伟林　张瑞燕（女）　王少宏

《渭南市志》第五卷审定单位

初　审　渭南市地方志编纂委员会
终　审　陕西省地方志办公室



汉文字的发明者仓颉塑像



白水仓颉庙



白水杜康墓



酒的发明者杜康塑像



韩城大禹庙



商代元圣伊尹画像



伊尹墓



西周郑桓公画像



华县郑桓公墓



秦隶书的发明者程邈画像



韩城子夏祠



秦大将军王翦画像



富平王翦墓



史圣司马迁塑像



韩城司马迁祠墓

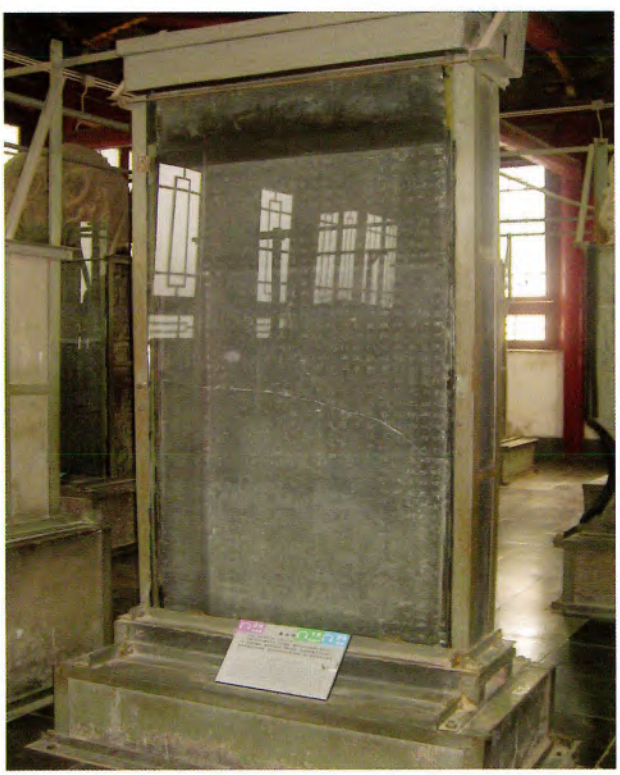

汉合阳县令曹全功德碑



东汉太尉杨震塑像



潼关杨震公祠



北周文帝宇文泰画像



富平宇文泰成陵



北周武帝宇文邕画像



北周武帝陵



隋文帝杨坚画像



隋文帝泰陵



隋炀帝杨广画像



隋炀帝陵



唐同中书门下三品张仁愿画像



郭子仪塑像



华县郭子仪牌坊



李元谅雕像



华县李元谅功德碑



白居易画像



北宋名相寇准画像



临渭区龙背乡白居易家族陵园



临渭区寇准墓



元征西先锋郭侃画像



清军机大臣王杰画



王杰书对联



清军机大臣王鼎塑像



蒲城王鼎纪念馆



清军机大臣阎敬铭



大荔阎敬铭纪念馆



著名水利科学家李仪址



著名古生物学家杨钟健



著名爱国将领杨虎城



蒲城杨虎城纪念馆



全国政协副主席屈武



1962 年春节前夕，周恩来邀请张治中（左一）、傅作义（左二）、屈武（左四）商谈台湾问题。这是会后留影。



无产阶级革命家习仲勋



富平习仲勋陵园



中国人民解放军上将张宗逊



1948 年 2 月张宗逊等
研究作战方案



渭南市地方志编纂委员会初审《渭南市志》第五卷稿



陕西省地方志办公室召开会议，终审《渭南市志》第五卷稿。省地方志办公室主任刘培仓（左5）、纪检组长焦博武（左4）、副主任王新中（右3）和渭南市副市长吴蟒成（右4）参加了会议



渭南市志总编和第五卷主编讨论出版修改意见

目　录

概述 …… (1)
第一编　政治人物 …… (3)
第一章　传 …… (3)
夏禹 …… (3)
伊尹 …… (5)
伊陟 …… (6)
河亶甲 …… (7)
芮良夫 …… (7)
姬友 …… (8)
重耳 …… (9)
公孙衍 …… (10)
翟公 …… (11)
金日磾 …… (12)
金赏　金建 …… (14)
杨敞 …… (14)
金安上　金敞 …… (15)
杨恽 …… (16)
杨震 …… (16)
杨秉 …… (20)
杨赐 …… (21)
刘宽 …… (22)
曹全 …… (23)
杨彪 …… (24)
杨奇 …… (25)
李丰 …… (25)
杨骏 …… (26)
王猛　王永 …… (27)
盖吴 …… (29)
仇洛齐 …… (30)
杨播 …… (30)
杨椿 …… (31)

杨昱 …… (32)
杨津 …… (33)
杨侃 …… (34)
苏绰 …… (35)
杨逸 …… (37)
宇文泰 …… (38)
杨愔 …… (39)
薛端 …… (41)
杨宽 …… (42)
刘志 …… (43)
杨敷 …… (44)
杨异 …… (44)
杨尚希 …… (45)
燕荣 …… (46)
田式 …… (47)
宇文觉 …… (47)
宇文邕 …… (48)
宇文赟 …… (50)
杨坚 …… (52)
杨雄 …… (60)
杨约 …… (62)
杨瓒　杨纶 …… (62)
杨达 …… (64)
杨勇 …… (64)
杨广 …… (68)
杨俊 …… (75)
杨智绩 …… (76)
杨秀 …… (77)
杨谅 …… (79)
杨昭 …… (80)
杨暕 …… (81)
杨浩 …… (82)
杨侑 …… (83)
杨侗 …… (83)
杨庆 …… (84)
杨恭仁 …… (85)
杨师道 …… (86)

杨纂 …… (86)
李子和 …… (87)
杨昉 …… (88)
杨弘武 …… (88)
杨执柔 …… (89)
杨再思 …… (89)
员半千 …… (90)
杨元琰 …… (91)
杨玚 …… (92)
杨慎交 …… (93)
严善思 …… (93)
严挺之 …… (94)
杨绾 …… (95)
杨炎 …… (96)
严郢 …… (98)
崔衍 …… (99)
姚南仲 …… (100)
严绶 …… (100)
郭曖 …… (101)
杨于陵 …… (102)
崔戎 …… (103)
杨汝士 …… (103)
杨虞卿 …… (104)
杨汉公 …… (105)
郭承嘏 …… (106)
杨希古 …… (106)
杨嗣复 …… (107)
杨授 …… (108)
杨损 …… (108)
白敏中 …… (109)
魏謨 …… (111)
杨收 …… (112)
杨严 …… (113)
卢携 …… (113)
杨涉 …… (114)
张承业 …… (115)
窦梦徵 …… (115)

严可求 …… (116)
严续 …… (116)
敬翔 …… (116)
赵莹 …… (117)
窦贞固 …… (118)
杨昭俭 …… (118)
雷德骧 …… (119)
李行简 …… (120)
寇准 …… (120)
张元 …… (127)
杨偕 …… (128)
赵湘 …… (129)
张昪 …… (129)
李周 …… (131)
雷简夫 …… (132)
侯可 …… (133)
史斌 …… (134)
王吉甫 …… (134)
杨大异 …… (135)
李好义 …… (136)
杨霆 …… (137)
拜住 …… (138)
王由义 …… (139)
李叔正 …… (140)
王朴 …… (140)
张纮 …… (141)
高翔 …… (141)
雷恭 …… (142)
南钊 …… (142)
侯恂 …… (143)
杨爵 …… (144)
马自强 …… (144)
张士佩 …… (145)
朱茹 …… (146)
孙丕扬 …… (146)
盛讷　盛以弘 …… (147)
孙玮 …… (147)

王之寀 …… (149)
李朴 …… (149)
韩邦奇 …… (150)
史记事　史若玑 …… (152)
刘芳 …… (153)
王二 …… (154)
薛国观 …… (155)
丘民仰 …… (157)
田时震 …… (157)
南企仲 …… (158)
南居益 …… (158)
卫景瑗 …… (159)
左懋第 …… (160)
刘矩宗 …… (161)
石在阎 …… (162)
孟化龙 …… (163)
高辛传 …… (164)
王又旦 …… (164)
王承祖 …… (165)
惠凤仪 …… (166)
田本沛 …… (166)
刘荫枢 …… (167)
张廷枢 …… (167)
王士棻 …… (168)
王惟一 …… (169)
王庭华 …… (169)
王杰 …… (169)
刘重麟 …… (171)
王笃 …… (171)
王鼎 …… (172)
张澧中 …… (176)
严树森 …… (177)
阎敬铭 …… (177)
鹿传霖 …… (180)
焦云龙 …… (181)
樊增祥 …… (181)
吉同钧 …… (182)

雷延寿 …… (183)
王作舟 …… (184)
孙三娃 …… (185)
聂雨润 …… (185)
徐国桢 …… (186)
仵墉 …… (187)
赵德容 …… (188)
马耀群 …… (188)
尚镇圭 …… (189)
师子敬 …… (190)
焦子静 …… (191)
李元鼎 …… (192)
刘允丞 …… (194)
郗朝俊 …… (195)
寇遐 …… (196)
常自新 …… (197)
党晴梵 …… (197)
井勿幕 …… (198)
杨子廉 …… (201)
王尚德 …… (203)
蔡屏藩 …… (209)
原斯健 …… (210)
张绍安 …… (210)
杨虎城 …… (211)
苏资琛 …… (217)
王复生 …… (218)
裴延寿 …… (220)
李馥清 …… (221)
屈武 …… (222)
师集贤 …… (225)
吉国桢 …… (225)
耿炳光 …… (228)
李维屏 …… (229)
邹均 …… (230)
张法杰 …… (231)
徐振化 …… (232)
李志谦 …… (233)

武止戈 …… (234)
张鼎安 …… (236)
蒲克敏 …… (237)
许尚志 …… (238)
王文宗 …… (239)
朱晦生 …… (240)
潘自力 …… (241)
王锡命 …… (243)
宋蔚青 …… (243)
王超北 …… (244)
赵和民 …… (247)
王孝慈 …… (249)
王云 …… (250)
李维俊 …… (252)
张宗适 …… (252)
李茂堂 …… (253)
王菊人 …… (255)
闵继骞 …… (257)
高克林 …… (260)
党维蓉 …… (261)
王曙 …… (263)
严文炳 …… (263)
罗承运 …… (264)
王杰 …… (267)
谢葆真 …… (268)
王应慈 …… (270)
习仲勋 …… (272)
张印玺 …… (276)
刘江霞 …… (276)
蔺际成 …… (277)
韩增友 …… (278)
赵守一 …… (279)
李连璧 …… (282)
严佑民 …… (283)
王平凡 …… (285)
杨拯民 …… (286)
张宏图 …… (288)

田丁 …… (289)
赵武林 …… (290)
杨铁仓 …… (292)
吴海生 …… (293)
第二章　表 …… (294)
一、渭南市政治人物表 …… (294)
二、建国后中央、国务院各部门表彰的渭南市党政界模范先进人物表 …… (305)
三、建国后中共陕西省委、陕西省人民政府表彰的渭南市党政界模范先进人物表 …… (315)
四、在渭南市工作的党政界正高级专业技术人员表 …… (324)
五、渭南市籍在外地工作的党政界正高级专业技术人员表 …… (325)
第二编　经济人物 …… (326)
第一章　传 …… (326)
杜康 …… (326)
郑国 …… (327)
苏孝慈 …… (329)
姜师度 …… (329)
杨慎矜　杨崇礼 …… (330)
边翊 …… (331)
宋珰 …… (331)
裴慧 …… (332)
桑溥 …… (332)
范遂 …… (333)
马攀龙 …… (333)
邱天英 …… (334)
张大有 …… (334)
李登瀛 …… (335)
蒋兆奎 …… (335)
王松年 …… (336)
强望泰 …… (336)
党祝山 …… (336)
郭蕴生 …… (337)
张良臣 …… (338)
张永谦 …… (338)
孙季善 …… (339)
韩望尘 …… (339)
窦荫三 …… (340)

孙蔚尚 …… (341)
姚润斋 …… (342)
杨晓初 …… (343)
薛道五 …… (344)
叶雨田 …… (345)
陆士基 …… (346)
连瑞琦 …… (346)
田明德 …… (347)
李国桢 …… (348)
吴春荣 …… (348)
丁绍曾 …… (349)
杨玉亭 …… (350)
杨厚山 …… (351)
傅健 …… (352)
李奎顺 …… (352)
李赋都 …… (353)
刘茀祺 …… (355)
杨伟 …… (356)
史安福 …… (357)
李文华 …… (359)
问成印 …… (360)
李荫亭 …… (360)
张秋香 …… (361)
崔相臣 …… (363)
任永祥 …… (364)
原树贤 …… (364)
柴明选 …… (365)
管建勋 …… (366)
薛恒舟 …… (367)
柳林兴 …… (368)
黄罗斌 …… (368)
马廷海 …… (370)
杨润清 …… (371)
刘述贤 …… (372)
李赋丰 …… (374)
赵松泉 …… (374)
刘谋儿 …… (375)

申力生 …… (375)
薛俊秀 …… (376)
刘恒杰 …… (377)
杜智荣 …… (377)
张孝义 …… (378)
张效仁 …… (380)
贾志革 …… (380)
高百顺 …… (381)
李汉臣 …… (382)
杨拯陆 …… (382)
第二章　表 …… (383)
一、建国后中共中央、国务院表彰的渭南市经济界模范先进人物表 …… (383)
二、建国后中央、国家各部门表彰的渭南市经济界模范先进人物表 …… (384)
三、建国后中共陕西省委、陕西省人民政府表彰的渭南市经济界模范先进人物表 …… (406)
四、在渭南市工作的经济界正高级专业技术人员表 …… (430)
五、渭南市籍在外地工作的经济界正高级专业技术人员表 …… (436)
第三编　军事人物 …… (445)
第一章　传 …… (445)
韩万 …… (445)
韩厥 …… (446)
吴起 …… (447)
王翦　王贲 …… (450)
董翳 …… (452)
杨喜 …… (452)
田广明 …… (453)
张奂 …… (453)
杨珧 …… (456)
杨济 …… (456)
鱼遵 …… (457)
张齐 …… (458)
杨俭 …… (459)
独孤信 …… (460)
韩盛　韩德舆　韩仲恭 …… (463)
杨忠 …… (464)
郭彦 …… (465)
杨绍 …… (465)

白建 …… (466)
杨处纲 …… (466)
杨武通 …… (467)
独孤罗 …… (467)
杨文思 …… (468)
杨素 …… (469)
杨文纪 …… (472)
杨爽　杨集 …… (472)
杨弘 …… (473)
杨玄感 …… (475)
鱼俱罗　鱼赞 …… (476)
杨子崇 …… (477)
杨文干 …… (477)
冯立 …… (478)
杨弘礼 …… (479)
张仁愿 …… (479)
吕休璟 …… (482)
杨执一 …… (482)
王忠嗣 …… (483)
王孝杰 …… (485)
哥舒翰 …… (486)
严武 …… (487)
令狐彰 …… (488)
郭子仪 …… (489)
郭昕 …… (495)
郭晞　郭钢 …… (495)
郭钊 …… (496)
李元谅 …… (496)
郭钊 …… (497)
韩建 …… (498)
杨发 …… (500)
高万兴 …… (500)
袁建丰 …… (501)
高允韬 …… (501)
张瓘 …… (502)
雷有终 …… (502)
张佶 …… (504)

蒋偕 …… (505)
郭宝玉 …… (505)
郭德海 …… (506)
郭侃 …… (506)
石亨 …… (507)
石彪 …… (509)
张春 …… (510)
杨天纵 …… (511)
张青云 …… (511)
多隆阿 …… (512)
缑吉人 …… (513)
井岳秀 …… (513)
李子高 …… (515)
彭世安 …… (516)
郭子明 …… (517)
蒙浚生 …… (518)
严孝泉 …… (519)
严纪鹏 …… (520)
刘锡麟 …… (523)
冯玉祥 …… (524)
石谦 …… (526)
岳维峻 …… (527)
钱鼎 …… (529)
高峻 …… (530)
何高侯 …… (531)
王保民 …… (532)
曹世英 …… (533)
柳彦彪 …… (534)
张钫 …… (535)
郭坚 …… (536)
张义安 …… (538)
高双成 …… (539)
冯子明 …… (541)
李纪才 …… (542)
王雨亭 …… (542)
杨汉臣 …… (543)
胡景翼 …… (544)

卫定一 …… (546)
麻振武 …… (548)
张绍安 …… (549)
耿直 …… (549)
吉鸿昌 …… (551)
许权中 …… (552)
李象九 …… (553)
王劲哉 …… (554)
薛自爽 …… (557)
韩子芳 …… (557)
卢绍亭 …… (558)
王竣 …… (559)
贾幼慧 …… (560)
唐澍 …… (561)
刘志丹 …… (562)
苏士杰 …… (564)
刘威诚 …… (565)
张汉泉 …… (566)
刘宗宽 …… (567)
张蔚森 …… (570)
张明远 …… (570)
张恒英 …… (571)
田景华 …… (573)
王果亭 …… (574)
张智发 …… (575)
胡琏 …… (576)
张宗逊 …… (578)
史建堂　张博爱 …… (580)
武纬 …… (582)
胡景通 …… (582)
党建国 …… (584)
张希文 …… (584)
石杰山 …… (586)
包森 …… (587)
丁本淳 …… (589)
尚志成 …… (590)
张同生 …… (591)

郭炳坤 …… (592)
胡景铎 …… (593)
路云亭 …… (593)
雷起云 …… (594)
王玉成 …… (596)
林毅 …… (597)
石嘉植 …… (598)
第二章　表 …… (600)
一、渭南市军事人物表 …… (600)
二、建国后中共中央、国务院、中央军委表彰的渭南市军事界模范先进人物表 …… (611)
三、建国后国家部委、解放军各总部、各兵种表彰的渭南市军事界模范先进人物表 …… (612)
四、建国后兰州军区、省军区表彰的渭南市军事界模范先进人物表 …… (613)
五、渭南市籍在外地工作的军事界正高级专业技术人员表 …… (615)
第四编　文化人物 …… (623)
第一章　传 …… (623)
仓颉 …… (623)
雷祥 …… (625)
子夏 …… (625)
程邈 …… (628)
司马谈 …… (628)
司马迁 …… (629)
张禹 …… (632)
张芝　张昶 …… (634)
杨修 …… (634)
王嘉 …… (635)
王遇 …… (635)
徐遵明 …… (636)
巢元方 …… (637)
杨伯丑 …… (637)
魏叔瑜 …… (638)
乔知之 …… (639)
杨炯 …… (639)
杜甫 …… (640)
吴筠 …… (642)
杨敬之 …… (643)

刘禹锡 …… (644)
白居易 …… (644)
白行简 …… (650)
杜牧 …… (650)
赵嘏 …… (651)
郑云叟 …… (652)
杨凝式 …… (653)
李霭之 …… (653)
陈抟 …… (654)
宁涛　宁久中 …… (655)
王著 …… (655)
杨希闵 …… (656)
李廌 …… (656)
杨邦基 …… (657)
党怀英 …… (657)
李仲章 …… (658)
薛敬之 …… (659)
薛悦之 …… (659)
韩邦靖 …… (660)
王维祯 …… (660)
张光孝 …… (661)
郭文英 …… (662)
南轩 …… (662)
南师仲 …… (662)
米万钟 …… (663)
梁世鳌 …… (664)
王异 …… (664)
董其瑞 …… (665)
郭宗昌 …… (665)
李楷 …… (665)
李灌 …… (666)
顾炎武 …… (666)
王建常 …… (667)
王弘撰 …… (668)
李因笃 …… (669)
康乃心 …… (669)
申祥麟 …… (670)

屈复 …… (670)
王令 …… (672)
张秉直 …… (672)
杨鸾 …… (673)
李芳桂 …… (673)
姚堃 …… (674)
张汝骧 …… (674)
李元春 …… (675)
蒋湘南 …… (676)
赵致祺 …… (676)
赵杰民 …… (677)
贾乐天 …… (677)
武淑 …… (678)
严雁峰 …… (678)
白长命 …… (680)
李异材 …… (680)
李良材 …… (682)
武念堂 …… (684)
冯仰华 …… (684)
张鹏一 …… (685)
张金鉴 …… (687)
高天保 …… (687)
蒙寿芝 …… (688)
范清丞 …… (689)
薛化兰 …… (690)
杨松轩 …… (690)
张西轩 …… (691)
吴泰 …… (692)
顾熠山 …… (693)
关秀卿 …… (694)
樊乐山 …… (694)
王谋儿 …… (695)
杜升初 …… (696)
李约祉 …… (696)
王武汉 …… (697)
郑云章 …… (698)
史长才 …… (699)

武秋泉 …… (699)
景志伊 …… (700)
李自反 …… (701)
高培支 …… (702)
王绍猷 …… (703)
李仪祉 …… (704)
张宝成 …… (709)
王赖赖 …… (709)
杨叔吉 …… (710)
景岩征 …… (711)
傅寿山 …… (712)
张奚若 …… (713)
党振中 …… (715)
高会亭 …… (715)
梁午峰 …… (716)
张勉斋 …… (717)
张鹏桥 …… (717)
雷鸣霄 …… (718)
刘依仁 …… (718)
王愚若 …… (719)
杨钟健 …… (720)
魏野畴 …… (723)
李翥仪 …… (724)
石解人 …… (725)
王捷三 …… (725)
孟锡坤 …… (726)
李静慈 …… (727)
李敷仁 …… (727)
安均之 …… (729)
段天焕 …… (730)
雷五斋 …… (731)
谢德龙 …… (732)
李赋京 …… (732)
鲁彦 …… (733)
刘清心 …… (735)
师荆茂 …… (736)
李云亭 …… (736)

杨述祖 …… (737)
李瘦枝 …… (738)
原政庭 …… (738)
袁若愚 …… (739)
贺邦墉 …… (740)
张质平 …… (740)
杜松寿 …… (741)
师哲 …… (743)
任海珊 …… (744)
郭咸益 …… (744)
亢心栽 …… (745)
王仰羲 …… (747)
强仲廉 …… (747)
姚一征 …… (748)
赵惠民 …… (749)
李占文 …… (750)
高醒夫 …… (750)
田世昌 …… (751)
姜炳泰 …… (751)
田益荣 …… (752)
李五喜 …… (753)
钟师统 …… (753)
吴禹鼎 …… (754)
赵玉玑 …… (755)
田仁清 …… (756)
陈素贞 …… (757)
吴毓坤 …… (758)
黄俊耀 …… (758)
袁多寿 …… (760)
雷烽 …… (761)
鱼讯 …… (763)
李宗阳 …… (764)
雷清荣 …… (765)
杜鹏程 …… (765)
王汶石 …… (766)
王依群 …… (768)
刘波泳 …… (770)

员安民 …… (770)
左嘉猷 …… (771)
权剑琴 …… (772)
姚文耀 …… (773)
屈兆丰 …… (774)
王天厚 …… (774)
周瑞华 …… (775)
李文宇 …… (775)
王致远 …… (778)
刘效基 …… (778)
段中 …… (779)
权宽浮 …… (780)
赵宏银 …… (781)
张长城 …… (782)
于兆英 …… (782)
肖炳 …… (783)
张绪田 …… (784)
吴西户 …… (785)
鲁建荣 …… (786)
第二章　表 …… (787)
一、建国后中共中央、国务院表彰的渭南市文化界模范先进人物表 …… (787)
二、建国后中央、国家各部门表彰的渭南市文化界模范先进人物表 …… (788)
三、建国后中共陕西省委、陕西省人民政府表彰的渭南市文化界模范先进人物表 …… (807)
四、渭南市享受国务院政府特殊津贴专家表 …… (827)
五、渭南市省级有突出贡献专家 …… (828)
六、渭南市省级有突出贡献中青年专家 …… (829)
七、渭南市文化界正高级专业技术人员表 …… (829)
八、渭南市特级教师表 …… (858)
九、渭南市籍两院院士表 …… (860)
十、渭南市籍在外地工作的文化界正高级专业技术人员表 …… (863)
第三章　录 …… (942)
渭南市有突出贡献拔尖人才 …… (942)
第五编　其他人物 …… (945)
第一章　传 …… (945)
太姒 …… (945)
程婴 …… (946)

司马氏 …… (946)
王丹 …… (947)
吉豹 …… (947)
杨艳 …… (948)
杨芷 …… (949)
独孤伽罗 …… (949)
杨丽华 …… (954)
兰陵公主 …… (955)
南阳公主 …… (955)
杨文同 …… (956)
王氏 …… (956)
徐元庆 …… (957)
王皇后 …… (957)
杨皇后 …… (958)
杨玉环 …… (958)
杨播 …… (960)
升平公主 …… (960)
懿安皇后 …… (961)
张惠 …… (962)
刘氏 …… (963)
吴好直 …… (964)
孙璟 …… (964)
杨贞妇 …… (964)
史载民 …… (965)
田义 …… (965)
张腾蛟 …… (966)
雷敬儿 …… (966)
王有言 …… (967)
杨梦益 …… (967)
高学山 …… (968)
康嵘 …… (968)
王改名 …… (968)
杜氏 …… (969)
李张氏 …… (970)
解喜欢 …… (970)
印光 …… (970)
高士龙 …… (971)

董振江 …… (972)
卫仁山 …… (973)
刘继贤 …… (973)
卫紫璋 …… (974)
冯养浩 …… (974)
姬辅诚 …… (975)
马立斋 …… (976)
张雅轩 …… (976)
赵功臣 …… (977)
张蕙兰 …… (977)
周鸿 …… (979)
种国藩　种国华 …… (979)
李逢春 …… (980)
许五喜 …… (981)
冯丁宁 …… (981)
刘三合 …… (982)
段随心 …… (983)
刘二武 …… (983)
邹阳虎 …… (984)
第二章　表 …… (985)
渭南市其他人物表 …… (985)

概　述

渭南地处黄河中游，关中东部，中国南北分界线秦岭北侧。四季分明，气候温润，土地肥沃，交通方便，是中华民族的发祥地之一。周秦汉隋唐，渭南是京畿和畿辅重地，宋代以后，在全国的政治军事地位下降，但仍是连接西南、西北、华北的交通要道和陕西的粮仓。中华人民共和国成立以后，渭南是欧亚大陆桥的组成部分，是国家若干工业、农业、科研项目的基地。地灵亦人杰，卓越的自然条件和政治军事地位造就了大批的杰出人才。渭南在中国历史上代代都有一批名人，有些影响了各项事业的发展，有些则影响到中华民族的兴衰和国家政权的稳定或更迭，为中国的发展发挥了栋梁作用。

渭南在历史上出过6位皇帝80余位宰相300多名将军、6位院士和一批知名文人。总体特点是政治、军事人物多，文化、经济人物少。在政治方面，首推商代元圣伊尹，他帮助成汤消灭夏朝，建立商朝，先后辅助三代四位君王，使商朝政权稳固，经济发展。东汉太尉杨震祖孙四代为三公辅佐汉室，清正廉明，高风亮节，为后人树立了廉洁的榜样。隋朝开国皇帝杨坚南征北战，结束了近三百年的分裂割据局面，使中国重新一统；他改革政治，发展经济，开创科举制度，对后世影响深远。美国人麦克·哈特博士在《影响人类历史进程的100名人排行榜》中，将其列入。北宋名相寇准，在国难当头之际，冒着极大的风险，力排众议，辅佐真宗亲征抗辽，迫使其签订澶渊之盟，给宋辽边境赢得了上百年的安定局面。清军机大臣王鼎，在英国人坚船利炮侵略中国，用大量鸦片毒害中国人民之际，力主禁烟抗清，坚定支持保护林则徐，坚决反对割让香港，以“尸谏”唤醒朝廷，爱国之心，天日可表！著名爱国将领杨虎城，在日寇步步进逼，蒋介石消极抗日，积极反共，中华民族面临亡国之际，不顾个人安危，与张学良发动“西安事变”，促成第二次国共合作，终于战胜了日本侵略者。无产阶级革命家习仲勋，早年参加革命，与刘志丹等创建了陕甘边区革命根据地，协同彭德怀指挥了保卫党中央和陕甘宁边区的战役，为解放全中国做出了卓越贡献，在负责国务院常务工作和中央书记处日常工作期间，参与或主持制定了许多党和国家重大方针、政策、法规，为党和国家的建设付出了心血；特别是“文化大革命”结束后，在广东率先举办经济特区，为全国的改革开放提供了难得的经验。渭南的军事人物数量多，贡献大，知名度高。最早的当数吴起，吴起不是渭南人，但是西河郡守，长期活动在韩城、合阳、澄城、大荔、华阴之间，他总结自己领兵作战的经验，写成军事著作《吴子》，与我国历史上最有影响的军事著作《孙子》齐名，世称孙吴兵法。《吴子》一问世，就流传很广，西汉时风行全国，唐代传入日本，18世纪传入欧洲，到20世纪末，已有日、英、法、俄等多种文字版本流传，可见影响之深广。秦朝著名大将王翦、王贲父子，在秦始皇吞并六国的战争中，先后攻破攻灭赵、燕、楚、魏、齐五国，为秦的统一发挥了决定性的作用。唐时，功盖天

下的郭子仪在玄宗、肃宗、代宗、德宗四朝为将相，先后平定安史之乱、收复两京、智退吐蕃回纥，三造唐室，20余年系天下安危于一身，为唐朝的统一安定做出了巨大贡献。元时的征西先锋郭侃，率部攻占木剌夷（今伊朗）、大食国（今伊拉克）、西利亚（今叙利亚），将元朝的版图扩大到西亚，是中国历史上国土最大的开国将军。渭南经济界人物著名者不多。首推黄帝时的宰人（掌膳食者）杜康，发明酿酒之术，揭开了中华民族饮酒的历史。北魏建筑大师王遇主持了大同、洛阳两都城的大型建筑，所主持的崇福寺即今云岗石窟群第九、十窟，精巧华丽，为国家重点文物。民国著名水利科学家李仪祉，策划设计并主持建设“关中八惠”及陕南、陕北14项大型水利工程，主持淮河、京杭大运河的治理开发，制定了治黄方略，为中国水利事业做出了突出贡献。渭南的文化人物不算多，但名声高，贡献大。首推黄帝史官仓颉，他面对诸多政事记述的需要，总结前人零星的简单的图形笔画，观察万物纹理，创造出了汉字，结束了人类结绳、刻划记事的历史，揭开了中华文明的新纪元。2006年，美国航空航天局用仓颉的名字命名火星上的地名，使仓颉在宇宙空间光耀闪灼。汉太史令、中书令司马迁，通过大量查阅史料和实地考察，著成了130卷的《史记》，记述了从黄帝到汉武帝3000多年的历史，开创了以纪传体为主的史书先河，为历代史书借鉴，被后世誉为“史圣”，正式列入世界历史文化名人。唐代著名诗人白居易主张“文章合为时而著，歌诗合为事而作”，倡导新乐府，形成与古文运动并驾齐驱的文学革新运动，被后人誉为世界历史文化名人。1976年，国际天文学会用他的姓名命名水星上的地名，让全世界景仰膜拜。古生物学家杨钟健，是中国哺乳类化石和新生代地质研究的奠基人。他主持周口店“北京人”遗址的发掘，先后出版《中国三迭纪水生爬行动物》、《中国北部啮齿动物化石》、《古代的生物》等20余部著作，为古生物学的建设作出了巨大贡献，是享誉国际的著名科学家。现代作家杜鹏程创作的长篇小说《保卫延安》，开中国革命军事文学的先河，长时间轰动全国，多次再版，并被译成多种外文版本，享誉世界。中华人民共和国成立以来，特别是近几年中共渭南市委和市人民政府制订了一系列政策，采取多种措施发展教育，发展文化，培养干部，激励人才脱颖而出，各条战线都涌现了一批先进人物或学科带头人，推动渭南的各项事业蓬勃发展。在外地工作的渭南人，虚心学习，刻苦钻研，努力工作，涌现了大量的杰出人才，有些是国内著名的经济学家，有些是各个领域的科学家，有些是军队的高级指挥员，有些是党和国家的领导人，他们以自己的聪明才智为祖国的现代化建设贡献力量。

《渭南市志》第五卷即人物卷的编写，以马列主义毛泽东思想邓小平理论和科学发展观为指导，在写好政治军事人物的同时，着力挖掘先进生产力的代表人物和先进文化的代表人物。在重视搜集本籍人物的同时，更加重视自古以来在渭南工作的人，鼓励人们为渭南的建设而奋斗。全书立传723人，列表4490人，是渭南人物总览。人物传记以事迹是否典型为标准，主要写那些为中华民族的发展做出贡献的人，传承和弘扬先进事迹，激励和教育一代又一代后来人。同时也写那些由坏变好或由好变坏、罪恶昭彰的人，给人们以启示或警戒。生人不立传。人物表人物录也是反映给社会做出贡献的人，鉴于生不立传，人物表都设了有何著述或何时获得什么奖励等栏，肯定入表者的成就和贡献，为以后列传留下重要线索。

第一编　政治人物



清廉楷模东汉太尉杨震画像

渭南历史上政治人物多，成就也大，其中皇帝就有6人、宰相80余人，在很多重要关头发挥了作用，为国家和民族的发展作出了贡献。如商代丞相伊尹，辅佐成汤祖孙三代四位君王，对商的建立、巩固和发展都起了决定性作用。隋文帝杨坚南征北战，结束了中国近三百年南北割据的局面，重新统一。北宋名相寇准力主抗辽，辅佐真宗亲征，迫辽签订澶渊之盟，宋辽边境长期安宁等。本编立传260人，入表766人。

第一章　传

夏　禹

夏禹，姓姒名文命，是姒鲧之子，颛顼之孙，曾祖父为昌意，昌意之父是黄帝。夏禹在尧时被封为夏伯，又称“伯禹”。由于治理洪水立有大功，被尊称为“大禹”。他约于公元前2146年至前2101年在位，是中国古帝中很受崇拜的一人。



夏禹画像

在帝尧时代，洪水滔天，包围山岭，淹没丘陵，百姓深受其害。尧听从四岳（官名，掌四方诸侯）的建议，用鲧治水。鲧采取“堕高堙低”（铲高填低）的办法，治水9年，未见成效。于是帝尧再度寻访人才，得到了舜。舜被帝尧重用，代天子行事。他外出巡察，见鲧治水的情况实在太差，便在羽山（今江苏赣榆县西南）将鲧处死。接着，舜就选拔鲧的儿子禹任司空（司工），叫他继承鲧的事业，继续治水。禹提出派契、后稷、皋陶协助，舜答应了他的要求。

禹接受任务后，总结了他父亲失败的教训，认为治水必须顺应地势高低，采取疏导的办法，才能疏通水道。他领导诸侯百姓，规划全国施工工程，循山勘测路线，立木以为标记，凿山开渠，疏通壅塞，把洪水引入大江大河，然后归入大海。那时，在今河津与韩城之间是一溜高山，正好挡住了黄河的出路，奔腾的河水到了这里找不到出路，就溢出河床，四处奔流，两岸广大地区形成一片汪洋。夏禹就决定凿开一个缺口，替黄河找一条出路。经过异常艰苦的劳动，山终于被凿开了；状如槽形，时宽80步，长9里余，高数千尺。奔腾咆哮的黄河大水，从此有了出路，得以顺畅地向下游流去。后来人们为了纪念夏禹的功劳，就把这座山叫做龙门山，把这个缺口叫做龙门口、禹门口（在今韩城市）。夏禹还分天下为九州，开辟道路，疏导河流，使九州的主要河道都畅通无阻。这样，终于治平了洪水。

夏禹治水，花了13年功夫。在这13年中，他在外奔波，节衣缩食，身居陋所，而把财力全用于水利工程上。他全心全力治理洪水，曾3次路过家门，也不肯回家看看，后来这个故事就成了一段流芳千古的佳话。

夏禹不仅辛勤地治理洪水，还指导人们利用水土发展生产。他叫益把稻种发给百姓，教他们在低洼地区种植水稻；又叫后稷发给灾区百姓一些尚未种植过的五谷和其他植物种子，教他们栽培起来，收获粮食和果实，避免饥荒。还叫人们互通有无，调剂各地之间的物产。洪水灾害消除了，农业生产也大大向前发展了一步。

舜因禹贤能而治水有功，办事妥善，就选定他为自己的继承人。17年后，舜去世。3年丧期过后，禹躲避到阳城，把帝位谦让于舜的儿子商均。但诸侯都避开商均而朝见禹，禹才即天子位，担任部落联盟的首领，国号夏。这是夏朝的开始。夏朝是中国历史上的第一个朝代，夏禹就是这个朝代的第一个国君。

东汉许慎在所著《说文解字·鼎部》中说：“昔禹收九牧之金，铸鼎荆山之下。”鼎是国家权力的象征，上面铸有九州（禹时全国分为九州）牧（长官）向朝廷所贡物品的图形。而禹铸鼎的荆山，据《隋书·地理志》、《括地志》与《元和郡县志》，即在今富平县西南铸鼎村一带。

《帝王世纪》载，禹“年百岁，崩于会稽，因葬会稽山阴县之南”。今浙江绍兴市东南有禹陵。后人为纪念禹开凿龙门的丰功伟绩，在原韩城县（今韩城市）龙门黄河岸上，建有雄伟壮丽的大禹庙，许多朝代香火不绝。此庙毁于抗日战争期间。

伊　尹

伊尹，名挚，尹是官名，商初大臣，商代大政治家。生于公元前18世纪末至公元前17世纪初，夏末有莘国（今合阳县洽川自然风景名胜区一带）人。伊尹出身低微，原为有莘之君的奴仆，在城外耕田，常常研究尧舜的治国之道，听说商汤“贤德仁义”，而心向往之。商汤与有莘结亲，伊尹作为有莘氏女的陪嫁之臣来到商汤手下，成为汤的“小臣”。他身为庖人（厨师），与汤接触多，便乘机用“割烹”作比喻向商汤陈说，要他“伐夏救民”。据《韩非子·难言》载，伊尹对汤“七十说而不受”。伊尹不气馁，锲而不舍，汤十分赏识，任以国政。

夏、商、周断代工程研究成果表明：商代早期都址即偃师商城，与夏王朝晚期都邑——今河南偃师二里头遗址相距6公里。伊尹辅政后，纵观天下大事，剖析夏王朝统治集团内部的各种矛盾和问题，为商汤制定了灭夏之策。由于两都相距很近，伊尹频繁往来于两地之间，并潜入夏王朝内部以“间夏”。商的活动遭夏怀疑，夏将汤一度扣押。汤在押期间，伊尹等人又大费周折，给桀送去大批珍宝，使汤得以获释。

《管子·地数》称伊尹“善通移、轻重、开阖、决塞，通于高下徐疾之策”。他辅佐商汤利用有缗氏公开反叛夏朝的机会，发兵吊民伐罪。陆续灭掉葛、韦、顾、昆吾等方国，剪除桀的羽翼，成为当时强国。汤欲灭夏，不明对方实力。伊尹建议他采取抗贡（不给桀送贡品）的手段，探测桀有多大的军力和号召力。汤采纳了，第一年不给桀进贡，桀怒，调九夷（部族）之兵伐汤。伊尹说，桀还有号召力，不宜与桀作战，赶快赔礼道歉，补送更加优厚的贡品，以息桀怒。次年汤又抗贡，桀更怒，又调九夷之兵。但诸夷因连年用兵，师劳财尽，不听调动，桀只征集到三夷之兵伐汤。于是伊尹献策说，桀的号召力很小了，三夷之兵士气不高，战斗力不强，我们可以对桀作战了。汤就联合诸侯军队，在鸣条（今河南封丘县东，一说在今山西运城县东北）打败夏军（史称“鸣条之役”）。最后一举灭夏，建立了商王朝。伊尹被商汤尊为“阿衡”（相当于宰相）。商建国初，伊尹总结海内方邦存亡的教训，制定出君臣之间的关系准则，对后世各朝影响很大。《吕氏春秋·古乐》篇中说：“汤乃命伊尹作《大护》，歌《晨露》，修《九招》、《六列》，以见其善。”可见伊尹曾奉汤之命，创作、加工了一些歌、乐、舞，为汤歌功颂德，从而在文化艺术上作出巨大贡献。汤去世后，他又历佐汤子外丙、中壬两王。中壬是外丙之弟，“兄终弟及”这种继承王位的办法，是伊尹巩固新兴的商王朝的一个重大举措，避免了最高统治阶层内部的争权夺位，保持了政权的相对稳定。两王任期，伊尹改革耕作制度，到田间引导百姓耕种，发展农业生产，商王朝国力逐渐增强。

中壬后，汤之孙太甲（汤长子太丁之子，太丁未继位即夭折）继位。太甲不遵守商汤的法典，败坏汤的法制德行。伊尹侍奉太甲，率领诸侯百官祭祀先王商汤，宣讲商汤的大功大德，告诫太甲重视天命，当好国君，遵守先王法典，太甲不闻不理。伊尹对群臣说，嗣王这样就是不义，决不允许他的习惯随生性养成。于是，伊尹将太甲放逐，囚禁于桐（商汤的墓地），使其为祖父汤守陵反省，自摄行政当国。

太甲居桐三年期间，伊尹多次赴桐予以开导，循循善诱，陈述先王之明和人君必须具备的美德。太甲知迷能反，悔过自新，伊尹将他迎回亳都，还其国政。太甲元年，伊尹著《伊训》、《肆命》、《徂后》三篇。三年，作《太甲训》三篇。临告退时又作《咸有一德》。伊尹退后回到私邑，太甲感其恩德，封他的儿子伊陟为宰相。太甲死后，伊尹认为太甲能以失足为鉴，早朝晏罢，勤政惜民，遵循汤制，治国有方，商朝逐渐繁荣，不失为一代明君，因此尊太甲为“中宗”。据说伊尹活了一百余岁，卒于太甲之子沃丁八年，死时大雾三日，沃丁葬以天子之礼，还作了一篇文献《沃丁》赞颂伊尹的功德。

历经五朝、辅政三代四朝的伊尹，对商王朝的建立、巩固和繁荣，立下不朽功勋。他死后，太戊等几代商王都任用他的儿子伊陟为相，伊陟之弟伊奋亦官居要职。其子孙世代继承伊侯的爵位，被封在伊国为君。伊侯国始终是商王朝的主要属国。周武王灭商时，伊国首先被周武王盟军所灭。伊尹的后代有伊氏、尹氏、衡氏等。史载伊尹葬于都城亳。伊尹故里——陕西合阳县县城有伊尹庙，莘村南有伊尹墓和庙，旧有墓田数十顷，墓前有御道，相传为前代命官省察道。在商代伊尹就受到诸王的隆重祭祀，殷墟出土的甲骨文中有不少祭祀伊尹的卜辞，可见他的功德之重。伊尹被后世人尊为商代元圣。伊尹曾注《阴符经》（旧题黄帝撰）。此书言虚无之道、修炼之术，历代史志将其列入道家。

伊　陟

伊陟是伊尹的儿子。商太戊王继位后，拜伊陟为相。伊陟同他的父亲一样也是商代著名贤相。

太戊继其兄雍己为商王之后，对商王朝面临的“殷道衰，诸侯或不至”（《史记·殷本纪》），朝纲不振、诸侯不恭的局面不是奋发图强，加紧治理，仍然疏于政务。恰在太戊第七年，在王宫庭院里，一棵桑树和一棵谷树（即楮树）同时生出，两棵树长在一起，而且生长极快，一夜之间就长成合掌粗。这本来是植物生长中的一种偶然现象，但在那个时代，人们还没有这种植物学知识。那时的人，往往把各种植物的生长与人的生命生长以某种神秘的信息联系在一起，把这种现象看成妖孽的出现。太戊是很相信鬼神的，因而非常恐惧。伊陟为了劝谏太戊不要只图享乐，要勤于国政，就顺着商王迷信鬼神的思路，顺水推舟说：“臣听说过妖孽胜不过德。现在有妖怪出现，说明大王在朝政治理上有不合政德之处。如果善政修德，以德治民，自然会免除祸害。”迷信鬼神的太戊经伊陟这样一解释，吃惊不小，果然一改前非，开始勤于王政，努力治理国家；依靠伊陟、臣扈和巫咸等老臣，各项政务都顺利开展起来。

那棵共生于王宫的桑谷，并非长在水土肥沃的阳光之下，根本不具备长期生长下去的条件，因而过了一段时间，也就自然枯死了。这样一来，伊陟和其他大臣又据此大肆宣扬，过去太戊疏于政事而鬼魅生，现在太戊得到上帝福佑，勤勤恳恳，连妖邪的共生树也惧怕太戊盛德而死了。太戊对此更是深信不疑，郑重其事地命大臣在王都郊外举行隆重的祭祀典礼，以感谢天地山川的保佑。

伊陟以德可胜妖劝谏太戊王，在现代人看来，是荒诞可笑的；但在当时历史条件下，在

人类还无法科学地认识自己与自然之间的关系时，这种方法恰恰顺应了太戊的思想。伊陟用“桑谷共生”现象郑重地警示太戊，太戊果然改过自新。伊陟又大肆宣扬太戊改过后的盛德，在客观上确实起到了安抚民心、收服诸侯的作用，使“殷道复兴，诸侯归之”（《史记·殷本纪》）。

伊陟以“桑谷共生”劝谏太戊，使商王朝的发展走向一个新阶段，伊陟辅佐太戊致力于商王朝的强盛。到了太戊末年，就连汤以后对商王朝不很亲附、若即若离的东方九夷族也纷纷纳贡朝见。太戊期间是商王朝太甲以后最兴旺发达的时期，这与伊陟的全力辅助是分不开的。

河　亶　甲

河亶甲，甲骨文卜辞中有作“戛甲”，名整，又称整甲，生卒约在公元前15世纪初期，他是商朝第13位国君。商帝太戊死后，其子仲丁（卜辞中作中丁）即位，元年，将京城由亳（今山东曹县南）迁于嚣（又作隞，今河南荥阳东北）。此时，仲丁之弟整居于相（今河南内黄县东南）。由于商朝还未确立比较严格的王位继承制度，故从仲丁至阳甲（第19位国君）时期，连续发生了“弟子或争相代立”的“九世之乱”。整就是与兄仲丁争王位遭到失败，徙居西河（今韩城至潼关段黄河西岸地区，属今渭南市）。河，指黄河；戛，指伤残；亶，指疲惫。河亶，意为居住在黄河边，遭受挫败，穷困潦倒。河亶甲在这里思念故土，感情浓烈，无以发抒，就创作了一种“西音”（西方音曲，西河在相之西），吼唱演奏，慷慨激昂，发抒遭受挫折的悲怆和夺取帝位的壮怀。这音曲被艺人继承下来，逐渐发展成戏曲中的“秦腔”。故河亶甲所创的西音，实为秦腔之滥觞。《吕氏春秋·音初》载：“殷整甲徙宅西河，犹思故处，实始作为西音。长公继是音以处西山，秦穆公取风焉，实始作为秦音。”即是指此。

仲丁在位11年（一说9年），死后由其弟外壬继位。15年后（又说5年、10年），外壬死，其弟河亶甲继承王位，将都城由嚣迁到相。他曾征兰夷、班方，商朝又走向衰弱。在位9年，死后由其子祖乙（卜辞作且乙）继位。

芮　良　夫

芮良夫，西周时芮国（在今大荔县）人，周厉王的大夫。芮是畿（国都附近）内姬姓诸侯国。

周厉王为了满足荒淫腐朽生活的需要，极力设法巧取豪夺，聚敛财物。当时有一大臣叫荣夷公，是个善揣人意、阿谀奉承的小人。他摸透了厉王的心事，就给厉王出主意，建议把全国所有的山川、湖泊、沼泽以及草地一概划归国王所有，平民百姓不准随意出没这些地方。谁要是上山砍柴、狩猎，下湖捕鱼捉虾，都要向王室交纳税率极高的赋税。荣夷公的主张深得厉王赏识，厉王就任命他为卿士，专门推行这项政策。

本来按照周国的传统，山林、湖泊、沼泽、草地等，都是全体周人的财产，这是原始社会

后期遗留下来的公有制残余。正是由于保留了这种公有制残余，加上周先王倡导施行仁政和裕民政治，注意节制租税征收，让民众有所积蓄，使得周人上下得以团结一致，齐心对外，因而赢得了对商战争的胜利。如今厉王把原属民众的财产收归己有，这就触犯了社会各阶层的利益，因而结果“所怒甚多”。一方面，对于广大黎民百姓来说，他们本来就已遭受十分沉重的剥削，而今又断了渔猎薪樵之源，于是造成“下民胥（皆）怨，财力单竭，手足靡（无）措”，达到“民不堪命”的地步。另一方面，对于贵族阶层来说，这种做法也使他们丧失了一大笔经济收入，“王而行之，其归鲜矣（归附的人就少了）”。因而实行“专利”是极不得人心的，它使厉王成了万民所指的独夫。

芮良夫深感这项政策的危害，曾上书劝谏厉王远离佞臣荣夷公，废除有关“专利”的各项规定。他说：“王室恐怕要衰败了！荣夷公喜欢独占财利，却不知道这种做法将会导致大难临头。财利，原是天地万物所生，是人人有份的，怎么可以独占呢？荣夷公喜独占，已触怒了很多人，却不知防备大难。他还用这些来教您，您能够长久安宁吗？做人君的人，本应开发货利分配给上上下下的人，使神、人、万物都各得其本份。即使如此，仍然要每天戒慎警惕，唯恐招来怨恨……因此，先王能成就周朝的事业直到今天。而今您却要独占财利，这怎么可以呢？一个普通的人独占财利，人们尚且称他为盗贼，您做国王的这么做，天下来归附的人就少了。请您赶快罢免荣夷公，否则周朝一定要衰败了。”厉王根本不听芮良夫的这番忠谏，还是任用荣夷公为卿士，让他掌管国家大事，推行王室专利的经济政策。于是动乱频仍，灾繁民困。为了劝谏厉王，芮良夫作《桑柔》一诗（载《诗经·大雅》），其中说（译文）：“国势动乱无秩序，老天不把我们帮。没有安居的地方，说去，又去到哪里？”“那不顺理的人君，独自以为用人善良；自有他的心肠，引起下民骚乱如疯如狂！”“那个愚蠢的人，反而狂妄自喜。不是不能说话，是大家畏忌很深。”“大风刮得迅猛，心贪的人败坏宗族。对奉承的话却对答如流，对进谏的话却装酒醉。不用贤良的人，反要我做悖理的事。”“下民没有中正之心，由于轻薄的人善于背信。做对民众不利的事情，唯恐做得不力。下民所为不轨，由于强权的人滥用民力！”

周厉王不听芮良夫等人的规劝，继续一意孤行，推行垄断政策和暴虐统治。这样过了三年，到公元前841年，积聚已久的怨恨终于像火山一样爆发出来，广大的周国百姓，还有一些下层贵族，忍无可忍，自发地联合起来，拿起武器冲向王宫，去袭击厉王。守卫王宫的兵士也大多出身于平民百姓，他们对厉王的暴政也非常痛恨，便纷纷缴戈投降，有的还加入了暴动的人群，一起杀进王宫。厉王见大势已去，顾不了带上嫔妃宫人和太子，就偷偷地从后门溜出王宫，逃奔到了彘地（今山西霍县）。朝廷由周定公（又称周公，周初周公姬旦的后裔）、召穆公二相共同执政，史称“周召共和”。

姬　友

姬友（？～前771），又称多友、多父、桓友，史称郑桓公，是周厉王姬胡的少子、周宣王姬静的庶弟。约在周宣王十六年（前812）至二十二年（前806）之间，北方部族猃狁进犯周朝边境。姬友率兵迎击，取得胜利。宣王于二十二年将他分封于郑（今华县），建立郑

国。他治国有方，得到百姓拥护。宣王死后，幽王宫涅（一作涅）即位，纳褒姒为贵妃，宠幸异常，为博其一笑，竟点燃烽火，戏弄诸侯，使得全国上下怨声四起。八年（前774），姬友被任命为王室司徒（掌土地和人民）。他对周民和协安抚，赢得周民欢欣。然而此时，朝廷政局愈见昏暗。周幽王废申后和太子宜臼，立褒姒为后、褒姒子伯服为太子，引起众大臣不满。周幽王又昏庸怠政，重用为人佞巧、善谀好贪的虢石父为卿相。加之周幽王是非不辨、善恶不分，常滥杀无辜。许多朝臣终日胆战心惊，生怕灾祸降临到自己头上。姬友见周室将亡，便安排远离避祸。他听从史伯（名颖，任太史）建议，并征得幽王许可，率族人东迁，寄居于郐（今河南密县东南）、东虢（今河南荥阳西北）之间的10个邑（成为后来其子郑武公所建郑国的基础）。

周幽王十一年（前771），申侯（太子宜臼的外祖父）联合与周有仇的缯国（今河南方城）和西部的犬戎大军，杀向周的都城镐京（今西安市西南）。幽王再燃烽火，要求各路诸侯出兵抗击。但各路诸侯看到烽火，以为又是戏弄他们，无人发兵。只有姬友奉召勤王，率军前去与申侯、犬戎联军进行激战，结果失败被杀。谥号“桓”。周幽王也被叛军杀死，西周灭亡。郑桓公墓在今华县。

重　耳

重耳（前697～前628），即晋文公，春秋时晋国国君，晋献公次子。晋献公十二年（前665），宠妃骊姬生子奚齐。骊姬欲立奚齐为太子，废原太子申生，并贬逐非自己所生的重耳与夷吾（后为晋惠公），遂向晋献公进谗言。献公受到蛊惑，贬逐申生、重耳与夷吾，借口蒲（邑名，在今蒲城县城东南20公里之晋城村）与秦国邻近[①]，不让儿子去驻守，自己心里不安，就在蒲筑城，让重耳去驻防。二十一年（前656）十二月，骊姬给食物中放毒，送给献公，诬称是申生所为，并说重耳与夷吾是同谋。申生被迫自杀。献公派宦者（阉人）勃鞮（dī）到蒲城杀重耳，并命他两天赶到，他一天就赶到了。蒲城的人准备抵抗，重耳说：“国君和父亲的命令不能抵抗。”并宣告说：“抵抗的，是我的敌人！”重耳翻墙逃走，勃鞮抓住他的袖口。重耳拼命挣扎，勃鞮砍断其袖口，重耳终于脱身，逃亡到翟[②]。

此后，重耳先后逃亡到卫、齐、曹、宋、郑、楚、秦等国，历19年。在他逃亡期间，晋献公死，秦穆公扶持夷吾为国君，是为晋惠公。晋惠公十五年（前636）十二月，惠公死。秦穆公派兵送重耳回晋，立为国君，是为晋文公。他整顿内政，增强国力，建立霸业。周襄王策命他为侯伯（诸侯之长），成为春秋五霸之一。蒲城县名的来历，即因重耳的“蒲城”得名。此外，蒲城县境还有一些地名的来历，也与重耳的故事有关。

---

① 关于蒲城故址，有关书籍多谓在今山西隰县，也有说在今陕西蒲城者。据《史记·晋世家》说“蒲边秦”，当在当时晋国河西境。故采“陕西蒲城”说。

② 翟：即“狄”，北方少数民族所居之地。据《左传·僖公二十四年》说“余从狄君以田渭滨”，应在渭河流域。

公　孙　衍

公孙衍，号犀首，战国时魏国阴晋（今华阴市东北）人。当时，秦国经过商鞅变法，虽日益强大，但还不足以吞并六国。齐、楚、燕、韩、赵、魏各国已感觉到秦国的威胁，却又束手无策。于是，一些长于军事外交活动的人，便活跃于各国之间。他们或出于为国，或出于保己，有的忙于“合纵”，有的积极“连横”，处于激烈复杂的“合纵连横”的军事政治斗争之中。公孙衍便是这些人物中著名的一个。

周显王三十六年（前333），秦惠文王任用公孙衍为大良造，这是秦国继商鞅之后第二任大良造。当时，大良造一职集军政大权于一身，地位十分显要。公孙衍不负重托，次年，受秦王之命，赴齐国和魏国，劝两国联合攻赵而大败赵国，使诸侯不至于合纵而抗秦。两年之后，又亲率秦军攻魏于雕阴（今陕西甘泉县南）。魏惠王派大将龙贾领兵8万余人迎战。经过激烈战斗，魏军大败，伤亡4.5万人，魏将龙贾被俘。这是秦收复河西决定性的一仗。此后，魏不得不尽割河西之地于秦。以后发生的一件事却出乎公孙衍的预料。权变之士张仪来到秦国，深得秦惠文王的信任，不久便做了秦国的相国。公孙衍受到冷落，就离开秦国，投向魏国。

魏惠王不记前嫌，任用公孙衍为大将。这时恰逢楚国攻打魏国，魏惠王派公孙衍领兵迎战。不久前刚刚取得魏国皮氏（今山西河津市西）的秦惠文王，听张仪之言，从皮氏派1万名士兵、100辆战车，交给公孙衍指挥。公孙衍率兵迎战楚军，虽然打败了楚威王的军队，但魏军也伤亡惨重，疲惫不堪。秦国趁势又迫使魏国将西河之外上郡15县割让给秦国。周显王四十四年（前325），秦惠文王在张仪的怂恿下正式称王。秦王还派张仪游说齐国和楚国，并于两年后约齐、楚大臣会于啮桑（今江苏沛县西南）。身为魏国大将的公孙衍看到了秦国欲称霸诸侯的企图，就游说魏、韩、赵、燕、中山五国，鼓动五国相王，行合纵之策以联合抗秦，赵、燕、中山也开始称王。秦连横之策未能奏效，张仪也被免去相国。

周显王四十七年（前322），公孙衍率魏军与齐军战于承筐（今河南睢县西南），久日不胜。张仪趁机入魏，窃据魏相，并欲以秦、魏联合的名义去游说齐国事秦。公孙衍看破张仪的企图，知道张仪要经过卫，就先来到卫，对卫嗣君说：“我和张仪并没有什么个人恩怨，之所以有隔阂是因为服务的国家不同，请你为我做些解释。”卫嗣君将这些告诉张仪，张仪答应了。因此，他们三人便坐在一起，公孙衍给张仪行跪拜礼。第二天，张仪临走时，公孙衍一直送到齐国的边界上。齐威王知道这些以后，很气愤地说：“公孙衍是我的仇敌，而张仪却和他在一起，这必定是和公孙衍一块出卖齐国。”所以，张仪的话，他根本就不信。

有一段时间，公孙衍不得志，赋闲在家。陈轸路过魏国，想见公孙衍。公孙衍推辞不想见。陈轸捎话说：“我之所以来，是因为有事。你不见我，我走了以后，就没有机会见了。”公孙衍这才见了陈轸。陈轸说：“你讨厌干事吗？为何整天无所事事，光知道喝酒？”公孙衍说：“我不才，是没有可干的事，怎么能讨厌做事？”陈轸说：“让我把天下大事交给你。”公孙衍问：“怎么个交法？”陈轸说：“魏王派李纵带100辆车出使楚国，你可以从中做点文章。你对魏王说：燕、赵是我的故交，他们多次派人叫我，说没有事就过去。现在，刚

好我没有事，想去拜访他们，要不了多久，大概十数八天就行了。魏王一定不会阻止你。你得到同意，就自己到朝廷说，我有急事出使燕国和赵国，赶紧给我准备车辆。”公孙衍说“好的”，就去进见魏王。魏王答应了，他就明说去出使燕、赵。各诸侯国的使客听说以后，都派人告诉他们的国王说：李纵带着100辆车出使楚国，公孙衍又带着30辆车出使燕国和赵国。齐王听到这些，恐怕与魏结盟落后于诸侯，就把齐国的事委托给公孙衍，公孙衍接受了齐国的委托。魏王见有齐国的委托，就不让公孙衍出去了。燕国和赵国听到后，也把他们的事委托给公孙衍。楚怀王听说后，说：“李纵约我，现在燕、齐、赵都把他们的事委托给公孙衍，公孙衍也必定想得到我的赞同，那我就同意他。”于是，他就辞了李纵，而把事情委托给公孙衍。魏王说：“之所以不派公孙衍，以为他不能胜任。现在，四国都把事情委托给他，那我还有什么不放心的。”于是，公孙衍便联合诸侯行合纵之事，同时，也做了魏相国。

周慎靓王三年（前318），公孙衍发动魏、赵、韩、燕、楚五国合纵攻秦，推楚怀王为纵长。此前，义渠国（今甘肃庆阳市西南）国君来魏，公孙衍对义渠国君说：“你来一趟路很远，我再去也不容易，想给你说些事。”义渠君说：“请说吧！”公孙衍说：“中原各国如不征讨秦国，秦国必定会侵略你的国土；中原各国如果征讨秦国，秦国就会给你好处，求助于你。”义渠国君说：“谨听你的教诲。”这时候，秦王听说五国合纵攻秦，果然派人给义渠国送去许多绣品和美女。义渠国君召集群臣商议说：“这果然应了公孙衍说的话。”于是，发兵攻秦，在李帛大败秦军。而相约攻秦的五国因燕和楚暂时受秦威胁不大，心存观望，态度消极。所以，实际出兵的仅魏、赵、韩三国。三国联军攻打到函谷关（今河南灵宝市境内），进攻受挫，向东撤退。秦庶长樗里疾乘胜反击，于次年在修鱼（今河南原阳西南）大败三国联军，斩杀士兵8.2万人，中原诸侯大为震惊。

此后，公孙衍虽然也曾到过韩国，在秦攻韩岸门（今山西河津南）之战中，率韩军与秦作战。后来还到过秦国，秦武王十分喜欢，并把他作为丞相的候选者，只是因为甘茂捷足先登做了丞相，并从中离间，才未能如愿。但他大部分时间，仍然是在魏国。有一次，齐湣王约燕、赵、楚三国之相在卫相会，想排斥魏。魏王很担心，害怕他们谋划着攻打魏国，就告诉了公孙衍。公孙衍说：“请你给我准备100两黄金，我去拆散他们。”魏王给他准备好车辆，载着他要的黄金。公孙衍计算了齐王到的那一天，提前带着50辆车来到卫，以100两黄金铺路，请求先见齐王。齐王见了公孙衍，两人坐下交谈了很长时间。燕、赵、楚三国之相产生了怨气，就对齐王说：“你与我们三国相约排斥魏国，魏的使臣公孙衍来了，你和他谈了这么长时间，是想算计我们吧！”齐王说：“魏王听说我来了，派公孙衍来慰问一下，我与他没谈什么事。”三国之相不相信齐王的话，相约之事也就失败了。

司马光引用孟子的话说：“公孙衍、张仪岂不大丈夫哉，一怒而诸侯惧，安居而天下息。”可见在当时的影响之大。

翟　公

翟公，西汉下邽（今属渭南市临渭区）人，以“宏茂异等”科目被推举到朝廷。他在武帝元光五年（前130）到元朔二年（前127）任廷尉（朝中最高司法官）。当时，宾客盈门，甚

是兴盛。后来，他被罢了官，树倒猢狲散，原来投靠他混生活、找出路的人，走散得一干二净。他的门庭前冷冷清清，无人来往，简直可以布网捕捉鸟雀。翟公被官复原职后，过去在他手下干过事的幕僚，又想到他那里混饭吃。翟公一见，在门上大书道："一死一生，乃知交情；一贫一富，乃知交态；一贵一贱，交情乃见。"拒退了前来的所有猾佞小人。成语"门可罗雀"即由此而来。当时杜陵县（在今西安市东南）有个名叫秋胡的人，能通《尚书》，善写隶字。翟公看上他的才华，就打算把兄女嫁给他。有人向他说："秋胡已经娶妻而不正经，妻遂溺死，不可把侄女嫁给他。"旁边一位名叫驰象的人说，你说的秋胡，是另一个秋胡，不是通《尚书》的秋胡，姓名虽同，却是两个人，正如以往有两个曾参、毛遂一样。（《西京杂记·两秋胡曾参毛遂》）于是，翟公就把侄女嫁给了秋胡。为了纪念翟公，后人把翟公所在的乡命为"翟公乡"。至唐朝穆宗长庆年间，翟公乡仍然存在。长庆四年（824）五月，翟公乡被划归奉先县（今蒲城），以供奉景陵（唐宪宗李纯陵，在蒲城县城西北7公里的金帜山）。

金　日　磾（mì dī）



金日磾画像

金日磾（前134～前86），字翁叔，西汉匈奴人。原是匈奴国休屠王太子，投汉后全部落居胡城（今临渭区老城南10里）。日磾事武帝忠心耿耿，被托为辅助年幼昭帝的大臣之一，昭帝为其赐冢地金氏坡（在今渭南市临渭区下吉镇）。封秺侯。死后陪葬茂陵，今渭南市临渭区亦有其衣冠冢。

一、不窥美色　武帝赐姓

汉武帝元狩二年（前121），霍去病为骠骑将军，率领一万骑兵出陇西，击匈奴，经历了匈奴中的五王国，转战六日，过焉支山一千余里。杀匈奴五王中的折兰王；斩卢侯王；执浑邪王子，获浑邪国国相、都尉，并得俘虏的首级八千九百余级；收休屠王用来祭天的金人像。霍去病因军功加封食邑二千户。

本年秋天，匈奴族居守西面的浑邪王、休屠王管辖的领地里被汉朝斩杀、捕虏了数万人。匈奴单于大怒，召他俩入匈奴朝廷要问罪处死。

浑邪王和休屠王恐慌，谋欲降汉，就先派使者到边境上截拦汉人，央他们领着使者向汉天子汇报自己想投降归顺的心愿。当时，大行（掌管接待外宾的高级官员）李息在河上（即黄河）地区，率军驻守营城。得到浑邪王派来的使者，得知信息，驰传上奏朝廷。武帝得报，恐匈奴是诈降，就令骠骑将军霍去病率领军队前去迎接。

可是此时休屠王后悔了，不想投降汉朝，浑邪王就将他杀了，兼并了他的部下。骠骑将军这时已经渡过河，与浑邪王所率之众遥相可望。浑邪王的裨将因为见到汉军，有点恐慌，军心不稳，多有不欲降者，因恐被汉军消灭，有相当一部分人逃跑了。霍去病就驰入匈奴营中，得与浑邪王相见，斩其欲逃者八千人，将浑邪王的部下全部渡过黄河。浑邪王等到长安后，武帝封浑邪王为漯阴侯（县，属平原郡），食邑一万户。同时，筑胡城又名休屠

城，让休屠部落人居住。

原休屠王太子日磾，与母亲阏氏、弟伦，俱没入官府，安排到黄门养马。这年日磾14岁。

过了一段时间，武帝于游宴之时，召阅诸马。后宫的妃子美女在武帝身边站得满满的。和日磾在一起的数十个人牵马从殿下经过，莫不窃视美色。至日磾，独不敢。日磾身长8尺2寸，容貌威严，养的马肥而好。

武帝见到日磾的行为与众人异，就惊奇地问他的名姓、出身。日磾具以实情相告。武帝更加惊讶，即日赐日磾汤沐、衣冠，拜为马监。武帝紧接着迁日磾为侍中、驸马都尉、光禄大夫。

日磾虽然得到皇帝的亲近，但他行为检点，未尝有过失，武帝就更加信任和喜爱他了，对他赏赐累至千金。他出则与武帝骖乘，入则侍候在武帝左右。当时贵戚多有窃窃而怨："陛下妄得一胡儿，反贵重之。"武帝听到此话后，对待日磾更加厚爱。因为日磾父休屠王在匈奴时作金人祭天，武帝赐日磾姓金。

二、笃慎恭谨　杀死弄儿

金日磾的母亲教诲两子甚有法度，武帝闻而称赞。金日磾母病死，武帝有诏，将阏氏像图画于甘泉宫，将"休屠王阏氏"五字题于画上。金日磾入宫，每见画常拜，向画涕泣，然后离去。金日磾二子，武帝皆爱。长子为武帝弄儿，常在武帝旁侧，弄儿有一次从后抱武帝颈项。金日磾当时正在武帝面前，见子举动，气得瞪眼。弄儿即逃跑，并且啼哭说："我父怒了。"武帝就说："怎么向我儿发怒？"其后，弄儿长大，奉事不谨，在殿外与宫女调情。金日磾正好碰上，恶其淫乱，就杀了弄儿。武帝知后大怒。金日磾叩头谢罪，并且把杀弄儿的原因详细说明。武帝为弄儿死甚哀，落了泪。随后，武帝心敬金日磾。

金日磾自在武帝左右，目不斜视者数十年。武帝为金日磾赐宫女，金日磾不敢近。武帝想纳金日磾之女为后宫，金日磾不肯。这在别人，求之不得。金日磾笃慎如此，武帝尤觉奇异。

三、诛马何罗　遗诏辅主

武帝征和二年（前91），江充诬陷太子刘据，说他用巫术诅咒武帝。当时，侍中、仆射马何罗与江充关系密切。不久太子刘据起兵自卫，马何罗的弟弟马通，因与太子力战有功，封重合侯。后来武帝闻知太子被冤，就夷灭了江充宗族、党羽。马何罗兄弟惧祸及身，于后元元年（前88），兄弟俩遂谋杀武帝。当时金日磾任侍中、驸马都尉，视马何罗神志怪异，有非常之态。金日磾内心怀疑，暗暗独察其动静。

马何罗也发觉金日磾心意，所以不敢动手。

这时，武帝住在林光宫。金日磾得小疾，卧于室中，即在殿所附近。马何罗与弟马通、马安成，假传诏令夜出，共杀使者，发兵作乱。

第二日清晨，武帝尚未起身。马何罗夜出后，时间不久，就从外入宫。金日磾正要上厕所，见马何罗入宫，心有所动，立即进宫，坐宫内窗户下。片刻，马何罗袖藏白刃，从东厢上，见金日磾，色变；走趋卧内，欲入，行触宝瑟，马何罗受惊，仰面跌倒。因宝瑟声响不止，马何罗一下手足无措，故而僵立不动。

金日磾扑上前去抱住马何罗，大喊道："马何罗反！"武帝惊起。武士拔刀欲杀马何罗，武帝恐并中金日磾，令勿格斗。金日磾投马何罗于殿下，马何罗被擒缚。武帝严加审讯，马全部招供。于是，金日磾更被武帝信任。

后元二年（前87）二月，武帝在周至县五柞宫病很重，下诏立刘弗陵为皇太子，弗陵才8岁。第二天，武帝册命霍光为大司马、大将军，金日磾为车骑将军，太仆上官桀为左将军，受遗诏辅少主。武帝又以搜粟都尉桑弘羊为御史大夫，诸位皆拜卧武帝内床下。第三天，武帝死于五柞宫。

汉昭帝始元元年（前86）九月，金日磾去世。

武帝病重时有遗诏，封金日磾为秺侯，食邑2218户；霍光为博陆侯；上官桀为安阳侯。诏封时，金日磾因昭帝年少，不受封，于是霍光等人亦不敢受。到金日磾病重时，霍光奏昭帝，又封，金日磾卧受印绶；一日后死。谥号"敬"。

金日磾子金赏嗣爵，死后无子。元始四年（4），以金日磾曾孙金当嗣侯爵。王莽败后，金家的侯爵断绝。

金赏　金建

金赏、金建，都是秺侯金日磾的儿子。他兄弟俩都在宫中侍奉汉武帝，跟武帝的小儿子刘弗陵（后来为汉昭帝）大致同年，一块儿睡觉、生活，当时，他们的年龄都是八九岁。金赏担任奉车都尉，掌陪同皇帝乘车骑马；金建担任驸马都尉，是皇帝的亲近侍从官。他俩的待遇，都秩比二千石，相当于大夫级官员。汉昭帝始元元年（前86），金日磾去世，金赏继承了父亲的侯爵，封为节侯，佩带两个印信。昭帝对大将军霍光说："金家兄弟两人，难道不可以让他俩都佩带两个印信吗？"霍光回答说："金赏是继承了父亲的爵位，身为列侯，所以才佩两个印信。"昭帝笑着说："封侯还不在于我和将军一句话吗？"霍光说："先帝的规定，有功的人才能封侯。"此事才被搁置。

元平元年（前74），汉宣帝即位后，金赏担任太仆卿。他的妻子是霍光家族的女子。地节二年（前68），霍光死，他的妻子霍显与女儿（皇后）加紧活动，谋废宣帝。金赏发现此事的苗头，便向宣帝上书，休掉妻子。四年（前66），霍显的政变失败，遭到灭族。宣帝同情金赏，没有让他受到牵连。到汉元帝时，金赏担任光禄勋。他没有儿子，去世后无人继承爵位。到汉平帝元始（1～5）年间，朝廷为延续金家断绝了的爵位，赐封金建的孙子金当为秺侯。

杨　敞

杨敞（？～前74），西汉华阴（今华阴市）人。汉昭帝元凤六年（前75）继王欣之后为丞相。

杨敞早年曾在大将军卫青的幕府中任职，为军中司马。霍光喜欢他，待他很好，渐渐循序升迁，一直到大司农（秩中二千石，列位九卿，职掌全国租赋和财政收支）的位置。

当时霍光掌权。与霍光同为顾命大臣的上官桀父子，因私怨与霍光不睦，竟勾结盖长公主，设谋杀死霍光，废掉昭帝，迎立燕王旦。但事机稍有不秘，被盖长公主舍人所知，舍人将这消息透露给了离任的稻田使者燕苍。燕苍与杨敞是旧交，即把此事告知杨敞。杨敞平日谨小慎微，不敢惹事，不敢声张，于是一方面上书告病，一方面又悄悄把这件事告诉了谏大夫（掌论议，秩比八百石）杜延年。杜延年当即将此事上告朝廷。这次事件以上官桀父子被杀，盖长公主、燕王旦自杀结束。杜延年与燕苍均被封为列侯。而杨敞既为列卿，不即告发，无功可言，故不得侯。

一段时间后，杨敞升任御史大夫。不久，又继王欣为丞相，封为安平侯。政事仍决定于大将军霍光。

元平元年（前74）四月，昭帝死。因昭帝尚无子嗣，大将军霍光等迎立武帝孙昌邑王刘贺。但昌邑王进都后，不守礼节，荒淫无道，大失众臣之望。于是，大将军霍光与车骑将军张安世等定下计谋，准备废掉他，更立贤者，以主社稷。霍光欲与杨敞联手做此事，派大司农田延年去联络杨敞。杨敞听说后惊惧非常，不知如何，只是汗流浃背，唯唯连声。杨敞之妻司马氏（司马迁之女）知道此事势在必行，临事不乱。趁田延年起身更衣时，她便对丈夫说："这是国家大事，大将军已经有了成议，将派九卿来知会你。你倘若不快点答应，不与大将军同心做此事，恐怕祸不旋踵了！"田延年更衣归坐，杨敞妻来不及回避，索性当面答应愿听大将军的教令指挥。后来，果然废掉了昌邑王，扶立汉武帝曾孙刘病已，是为宣帝。

宣帝即位月余，杨敞病死。谥为敬侯。

金安上　金敞

金安上（？～前56），字子侯，西汉匈奴人，秺侯金日磾弟金伦之子。年轻时就任侍中。他诚实忠厚，有才智，汉宣帝喜欢他。地节元年（前69）十一月，楚王刘延寿谋反。金安上积极参与揭发其反叛阴谋，刘延寿谋败自杀。宣帝封安上为关内侯，食邑300户。四年（前66），大将军霍光（已死）的妻子霍显与女儿（皇后）进行宫廷政变，欲废汉宣帝。当事态紧张的时候，金安上传令警戒大小宫门，不准放进霍家亲属。此次政变很快被扑灭，霍显等被杀，霍皇后被废。金安上因功被封为都成侯，官职一直做到建章宫卫尉。五凤二年（前56），金安上去世。宣帝在杜陵（在今陕西长安县东北）给他赏赐了墓地。此处是宣帝给自己建陵的地方，让安上也葬于此处，是给他的殊荣。谥号"敬侯"。金安上有四个儿子：金常、金敞、金岑、金明。金岑、金明都担任诸曹中郎将，金常担任光禄大夫。

金敞（？～约前29），金安上的次子。汉元帝刘奭当太子的时候，金敞担任中庶子（掌管对嫔妃所生之子的教育），受到太子的宠爱和信任。初元元年（前48），元帝登位，金敞担任骑都尉兼光禄大夫、中郎将加侍中官衔。竟宁元年（前33）五月，汉元帝死；六月，太子刘骜即位，是为成帝。按照旧例，元帝身边的臣子都应该跟随去陵园担任郎官。金敞因为世代以忠孝著称，太后特下诏，令他留下来侍奉成帝，担任奉车都尉、水衡都尉（管理皇帝林苑），官职一直做到卫尉（掌管宫门警卫，地位与九卿相当）。金敞为人正直，敢于冒

犯尊长的颜面，成帝左右的大臣都害怕他，就连成帝也难碍着他。他病重的时候，成帝派使者问他有什么要求，他以弟金岑的前途为嘱托。成帝召见金岑，任命为郎官，让他接待外宾。金敞的儿子金涉本是左曹（在尚书台办理政务），成帝任命他为侍中，并派皇孙备用的绿车将他送至卫尉馆舍。过了一会儿，金敞就去世了。

杨　恽

杨恽（？～前54），字子幼，西汉大臣，华阴（今华阴市）人。史学家司马迁的外孙，杨敞子。是他在司马迁死后二十多年将司马迁的《太史公书》（即《史记》）书稿公之于世。

他幼习文史学，尤喜谈《太史公书》，以文才著称，并结交儒生。宣帝时为郎，后升左曹。霍显（霍光妻）谋废宣帝，恽首先告发，因功封平通侯，任中郎将。神爵元年（前61），官至诸吏光禄勋，成了皇帝的近臣。

杨恽为官清廉，且有改革精神。任中郎将时，他力排众议，改革弊政，曾使朝廷宫殿以内气象为之一新。按当时习惯，任郎官要花钱置买鞍马、服装、兵器及郎署文书等用品。此是个美差，富家郎多以行贿谋得此职，并买得休假，从而不干公事。杨恽任职后，罢除出钱充任宿卫郎的做法，规定郎官所需财用及文书，均由大司农统一提供，休假均按法规办理；对郎及谒者中果具才干者，可推荐至郡守、九卿等职。他在位不谋私利，且轻财好义。其父及后母的百万产业以及皇帝的大批赏赐，他都分与宗族、亲戚及贫苦人家。但他为人自负，且好揭人阴私，因而得罪了不少人。太仆戴长乐因对他有积怨，乘机向宣帝进谗言，诬陷他诽谤当世。宣帝震怒，降杨恽为庶人。在家闲居期间，不思韬晦，照样指斥达官贵人，不满之情溢于言表。其挚友、安定太守孙会宗曾写信劝他约束言行，免招横祸。他不以为然，在给孙的复信中，大发议论，满腹牢骚，一腔怨愤。后因发生日食，有人借机向皇帝上书，把天象变异和杨恽的不满情绪联在一起，指责杨恽“骄纵奢侈，不思悔过”，日食现象即由他而起，因而被囚入狱。在审讯中，廷尉又发现了他写给孙会宗的复信，遂以大逆不道罪，被腰斩于市，全家人被流放酒泉郡。

杨　震

杨震（？～124），字伯起，东汉弘农郡华阴（今华阴市、潼关县）人。官至太尉，是古代著名的廉吏。

一、出身名家　好学博览

杨震的八世祖杨喜，是汉高祖刘邦的将军，先后任郎中骑、骑将。汉高祖五年（前202），刘邦率军围击项羽，杨喜与诸将围项羽于垓下（今安徽省灵璧县东南沱河北岸）。项羽突围后，杨喜等穷追不舍，追至东城（今安徽省定远县东南），项羽又突围而出，逃至乌江（今安徽省和县东北）。杨喜等又将项羽围困，项羽自刎而死。杨喜等诸将抢分项羽尸体，杨喜抢得一块，因功于汉高祖七年（前200）正月，被封为赤泉侯，食邑1900户。其子孙杨敷、杨胤等，累世袭爵、为官。到杨震的父亲杨宝时，家景衰落。杨宝一生虽然不曾

为官，却为人善良，学识渊博，名重一时，深得人们尊敬。


杨震画像

杨震幼年丧父，家境贫苦。他与母亲、弟弟三人相依为命，借租种土地，度日糊口。杨震对母亲侍奉照料，体贴入微，乡里称孝，远近闻名。贫寒的生活并没有使杨震丧失志气。他胸怀大志，在以农耕维持生活的同时，刻苦学习，涉猎的知识面非常广。他曾拜当时有名的经学大师桓郁为师，研读今文经学，学习《欧阳尚书》。

东汉初期，正是今文（隶书）经学盛行、古文（古籀文字）经学趋衰的重要时期。杨震的父亲杨宝以及老师桓郁都是今文经学的学者。杨震研习今文经学，与当时社会政治和潮流相合拍，又师承名家，受到了良好的教育，加上他刻苦好学，采撷众家之长，不囿于一家门第，成为一名年轻而又博学的学者，为日后从事教育和进入仕途奠定了坚实的基础。

二、致力教育　谋兴国家

杨震胸怀振兴国家、有功于世的志向，承袭了父亲杨宝“隐居教授”的做法，为国家培养人才。大约从二十岁起，他便设塾授徒，开始了长达近三十年的教育生涯。他的教学地点，曾几经变迁，先后有牛心峪、双泉学馆、三鳣堂等多处。

牛心峪位于华山脚下，在华山峪东侧。此峪树木茂密，山清水秀，是读书的好地方。早年，杨震的父亲杨宝曾在这里设馆授徒，并在附近建有住宅，史称“杨宝宅”。杨震成年后，父亲虽已去世多年，而其学馆尚在，还可以利用。杨震采用孔子的有教无类，把许多贫苦人家的子弟也收为弟子。四方前来求学者络绎不绝，学生多达2000人。学馆如市，书声朗朗，规模可观。因牛心峪槐树很多，故时人称为“杨震槐市”。他常说：“为人师者以德。”他教书育人以清白正直为要，又教风端正，讲学认真。他严格的治学精神和高尚的师德情操，被人们誉为“槐市遗风”。杨震在牛心峪设馆授徒时，一边从事教育，一边奉养母亲。母亲去世后，杨震在华岳庙东边古驿道旁的双泉村建立了新的学馆。

双泉学馆，在今华阴市硙峪乡东泉店村，因其地有双泉汇流而得名。杨震在《书堂铭》一文中描绘其地环境为：“两泉交流，双桥结彩，晚霞永照，文辉万载。”馆前是通往西都长安和关外的驿道，交通方便。当地人习惯上常将双泉学馆称为“杨震讲学处”。杨震在这里讲学将近十年，弟子多达千人。在当时，人们就美称杨震为“关西孔子杨伯起”，后人也称他为“关西夫子”。离开双泉学馆之后，杨震又到三鳣堂设馆授徒。三鳣堂，又名“校书堂”或“三鳣书堂”，故址在今河南省灵宝市豫灵镇杨家村委员会泉里村西边的高地上。这里有杨震的故宅、藏书窟等，他在这里设教约在三年以上。

从牛心峪设馆授徒开始，到50岁出仕以前，杨震一直从事教育事业，弟子总数超过了3000人，为当时社会培养了不少人才。名宦虞放（汉桓帝时司空）、陈翼等人，就出自杨震门下。

三、为政清廉　任人唯贤

永初二年（108），杨震应大将军邓骘之召，到邓骘幕府任职，后担任过襄城（今河南省

襄城县）令、荆州（治所在今湖南省常德市东北）刺史、东莱太守、太仆、太常、司徒、太尉，出仕时间共16年之久。他担任地方官时，曾为当地老百姓做了许多好事，深得当地百姓的拥戴。《莱州府志》载，莱州老百姓为了彰扬和纪念杨震的政绩，曾在州府官署内建有“杨公祠”。莱州境内的“名宦祠”、“忠爱祠”、“二公祠”、“三贤祠”、“我师祠”等祠庙，也都供奉着杨震的塑像。他为官十多年，始终以清白吏严格要求自己，立有“不受私谒”的规定。

永初六年（112），杨震由荆州刺史改任东莱太守。赴任途中，路过昌邑县（治所在今山东省巨野县南）。昌邑县令王密闻知，即前去拜谒。王密是荆州人，杨震在荆州刺史任上，曾举荐他为茂才。王密以此为起点步入仕途，从而出任昌邑县令。他为了报答杨震的举荐之恩，便于拜谒的当天晚上，怀揣十斤黄金送给杨震。杨震却不为所动，断然拒收，并且严肃地问王密：“我了解你王密，你却不了解我杨震，这是为什么呢？”王密婉言道：“夜深了，无人知道此事。”杨震一脸认真地说：“天知、神知、我知、子（你）知，何谓无知！”王密满脸惭色，只好告辞。后人因此而称杨震为“四知先生”或“杨四知”。各地有关杨震的风物，也多以“四知”命名。昌邑县的老百姓为了纪念杨震拒金的廉行，后来特地在他辞金的地方建造了一座“四知庙”，此庙又称作“四知台”或“辞金台”。

杨震为官十几年，没有给自己购置产业，更没有修建豪华宅第。他的子孙也经常以蔬菜为食，徒步往来，不得乘马坐车。亲戚故旧劝杨震为子孙考虑，购置产业，发家致富。杨震回答说：“让后世人称我的子孙为清白吏的子孙，以此来馈赠他们，不也是非常丰厚的礼品吗？”

杨震为官的另一个显著特点，就是任人唯贤，注意为国家选拔举荐人才。担任荆州刺史时，他发现王密有才干，就推荐王密为茂才。元初四年（117），杨震由太仆升转太常后，即向朝廷举荐杨伦等五位明经名士为博士。在此之前，朝廷任用的经学博士，多名不副实，对经学没有什么造诣。杨震举荐的杨伦等五人，后来都“显传学业，诸儒称之”（《后汉书·杨震列传》），其中尤以杨伦的成就最高。

对那些无德无能的平庸之辈，不论是由谁举荐，杨震都坚决抵制，概不任用。延光二年（123）杨震任太尉时，汉安帝的舅父、大鸿胪耿宝，向杨震举荐宦官中常侍李闰的哥哥，想让那人入朝做官。杨震知道那人的德才不值得征辟，就予以拒绝。后来耿宝又亲自前往杨震住所，对杨震说：“李常侍受朝廷器重和宠幸，想让你提携和重用他的兄长，我不过是在转达皇帝的意思罢了。”杨震立即针锋相对地说：“如果朝廷想让三公征辟中常侍的哥哥，按理就应该有尚书的文书。”耿宝无言以对，只得怀恨而去。

又一次，汉安帝阎皇后的哥哥执金吾阎显，也向杨震说情，举荐所亲幸的人为官。杨震知道那人不可任用，同样予以拒绝。

四、疾恶如仇　刚直不阿

建光元年（121），临朝执政的邓太后病故，宦官李闰、樊丰和汉安帝的乳母王圣等肆意妄为起来，结成一个邪恶集团。王圣的女儿伯荣也出入宫掖，公开为非作歹。杨震便向汉安帝上疏，揭露奸佞，指陈时弊，说：“宜速出阿母，令居外舍，断绝伯荣，莫使往来……”（《后汉书·杨震列传》）汉安帝接到杨震的奏疏后，不但没有纳谏改错，反而将它交给王

圣等人传阅。于是王圣等人更加有恃无恐，伯荣骄淫尤甚，先与故朝阳侯的从兄刘瑰私通，随后与刘瑰结婚。王圣又使汉安帝封刘瑰为朝阳侯，加官侍中。杨震对此胡乱封侯封官之事更为恼火痛恨，再次上疏，说："今瑰无它功行，但以配阿母女，一时之间，既位侍中，又至封侯，不稽旧制，不合经义……"而汉安帝仍是执迷不悟，不加理睬。

延光二年(123)，汉安帝不顾杨震的多次诤谏，下诏遣使臣给王圣大规模地建造豪华宅第。再加上佞臣中常侍樊丰等人的煽动，使朝廷上下都为此事活动起来。杨震对如此不顾国库空虚、百姓贫困，却大兴土木、肆意挥霍的行为极为愤怒，立即向汉安帝上疏说："臣伏念方今灾害发起，弥弥滋甚，百姓空虚，不能自赡。重以螟蝗，羌虏钞掠……"(《后汉书·杨震列传》)汉安帝对这次上疏，依旧置之不理。樊丰等于是更加无所顾忌，竟伪作诏书，调发国库钱粮物资，竞相为自己建造家舍、园池和楼观，挥霍的钱财难以计数。

杨震并没有为屡次上疏无效而气馁，继续同邪恶势力作坚决的斗争。延光二年(123)十二月，洛阳地震，杨震借此上疏诤谏说："……而亲近幸臣……盛修第舍，卖弄威福……地动之变，近在城郭，殆为此发。"(《后汉书·杨震列传》)杨震将地震等自然灾害同朝廷奸人盛修舍第联系起来，说自然灾害的频频发生，是奸佞破坏阴阳和谐所致。这在谶纬迷信盛行的当时，攻击力是很强的。但汉安帝昏庸，终未采纳。

五、勤于著述　编撰志书

杨震一生于教育、从政之暇，勤于著述，成果甚丰，但大都亡佚。所撰地方志书《关辅古语》，亦佚。关辅，指函谷关以西长安为中心之地区。此书虽佚，但有清王谟《汉唐地理书钞》辑本，清顾櫰三《补后汉书艺文表》亦作过考述。从所辑佚文可知，此书内容多记古迹、风俗，如"甘泉后北岸有槐树，今谓玉树，根于槃峙，三二百年木也"；又如"长安民俗，谓凤凰关为贞女楼"。据此而论，此书当属秦汉杂述中郡国之书一类，亦是后世方志发端所在。杨震是当时大学者，门下弟子众多，他参与地方志书编纂活动，对当时影响较大。

六、正直遭谗　蒙冤而死

杨震不断向汉安帝进谏，揭露奸佞内宠的罪恶，引起他们的无比嫉恨，但由于杨震名高位显，他们未敢加害。延光三年(124)春，汉安帝东巡泰山。朝廷中的樊丰等佞臣乘机竞修第宅，动用国库，并且伪下诏书，聚敛财物。杨震派人去查证落实，发现了樊丰等人伪下的诏书。调查清楚后，杨震又一次写好了奏章，准备等汉安帝东巡归朝后奏闻，进而处置樊丰等佞臣。

樊丰等人得知消息，便首先下手，借太史令说"星变逆行"，有异常现象，向汉安帝谗害杨震，说："自从赵腾(河间平民，向安帝上书指陈朝政之失)被陛下处死后，杨震满腔怨怒。杨震是邓骘的故吏，所以一直对陛下深怀怨恨。"汉安帝轻信了谗言，东巡回京暂住洛阳太学待吉日回宫时，即连夜派遣使臣收回了杨震的太尉印绶，罢免了他的太尉职务。樊丰等并不罢休，唆使大将军耿宝上奏汉安帝，说杨震罢官后满腹怨恨，触犯了大臣不服罪，应该进一步处置。汉安帝即下诏，将杨震遣归弘农郡老家。

杨震率家人及门客，离开洛阳，踏上返乡行程。当行至洛阳城西的夕阳亭时，悲愤至极，对几个儿子和诸门人说："死是人所难免的。我受皇恩，官居高位，痛恨奸臣狡猾而不能诛，厌恶嬖女倾乱而不能禁，有何面目复见日月！身死之日，以杂木为棺，布单被子盖住

形体就行了，不要归葬祖坟，不要设祭祠。”说毕，饮毒酒而死。

杨震的儿子和门人将他的灵柩向故乡华阴运送，而樊丰等人并不就此罢休，又指使弘农郡守移良拦丧。移良即派人在陕县（今河南省陕县）拦住杨震灵车，不准西行，并将灵柩露放在大道旁边。一年以后，汉少帝刘懿即位，惩处了汉安帝时那些奸佞嬖幸。樊丰等下狱死，耿宝自杀，王圣被贬徙雁门。这年（永建元年，126）十一月，汉顺帝刘保即位，颁布诏令，为杨震昭雪，封杨震的两个儿子为郎，并赐钱以礼改葬杨震于华阴潼亭（今潼关县高桥乡庭东村西北）。

杨　秉

杨秉（92～165），字叔节，东汉弘农郡华阴水峪口村（今属潼关）人，杨震的第三子。年轻时继承父亲的治学、办学事业，精通《京氏易》（即《京氏易传》，西汉京房撰），博通书传，经常隐居设馆授徒。到四十多岁时，才应司空的召辟，任侍御史。多次出任地方官，先后为豫州（治所在今安徽亳县）、荆州（治所在今湖南省常德市东北）、徐州（治所在今山东郯城县）、兖州（治所在今山东金乡县西北）刺史，后调为任城国（治所在今山东微山县西北）相。

杨秉自从任刺史后，总是坚持办多少天公事，领多少天俸禄，多余的钱不往家中带，在历史上留下“计日受俸”的佳话。

汉桓帝即位后，杨秉因精通《尚书》入选给桓帝讲解经学，后升迁为侍中、尚书。当时汉桓帝经常微服外出，还私下去了河南尹梁胤的府舍。杨秉上疏谏说，皇帝如此做乱了尊卑秩序，违背了帝王的礼仪，使威仪没有了等级差别；而且让侍卫们守卫着没有君主的皇宫，将皇帝印玺交付给嬖女姬妃保管；倘若有什么意外情况，将对不住先帝，后悔也来不及。桓帝看了奏疏，不予采纳。杨秉即以有病为由请求辞官，桓帝就任他为右扶风。太尉黄琼为他即将离开朝廷而惋惜，上奏说杨秉在宫中侍讲，不宜外调，桓帝就改任杨秉为光禄大夫。这时大将军梁冀在朝廷揽权横行，气焰高涨，杨秉借口有病，不上朝理事。六年后梁冀被桓帝收缴大将军印绶，被迫自杀。桓帝又任杨秉为太仆，不久迁为太常，掌管礼乐等事。

延熹三年（160），白马县令李云因谏讽时政，被治罪。杨秉当时任太常，觉得处理不公，挺身而出，为李云争辩。结果触怒了汉桓帝，将他罢官，遣归故里。杨秉素无积蓄，在家中生活贫寒，常常是两天只能吃一天的饭。任城国孝廉景虑得知后，到杨秉家，赠送一百多万钱，进行接济。杨秉坚决拒绝，分文不取。

恰好这时发生日食，泰山郡太守皇甫规等人联名上书，为杨秉辩白，称他忠正廉洁，不该长久被罢斥不用。朝廷就下诏征杨秉入朝，杨秉却称病不去。主管官员因此弹劾杨秉，说他对朝廷大不敬，求将他交法司治罪。尚书令周景与尚书边韶上奏说，杨秉平时为人谦虚，以退让为节操，这种品质，足以使时下流行的以不正当手段，千方百计地谋取高官厚禄的世风，为之稍抑。朝廷若想多培养人才，对他应该采用优游礼遇的办法。于是朝廷再次下诏征聘，杨秉才到，仍被任为太常。

延熹五年（162）冬，杨秉改任太尉。这时宦官势力正盛，他们大肆保举自己的亲信和子弟为官，这些人布满天下，竞相贪污受贿，朝野怨声载道。杨秉与司空周景上疏说，当今

内外官吏，多用非其人。近来所征聘的官员，都是通过不正当手段特别征拜的，以致贪赃公然横行，百姓怨责之声纷纭交错。按照旧有典章制度，朝廷内侍之臣的子弟，不能居于主要执政的官位。而今，他们的部属宾客却是布列各个衙署。有些人平庸无能，却身居高位，使上下气愤担忧，四方愁怨攻击。应该根据典章制度，黜退这些贪残横暴的小人，以平息世人的埋怨责备。请下诏于司隶校尉、中二千石、二千石、城门五营校尉、北军中侯等衙署，让他们实际考核下属各官，将那些需要罢斥的报上来。三府（司空府、司徒府、太尉府）访察有遗漏的，也一并补报。汉桓帝听从了杨秉的建议。于是杨秉整理上奏匈奴中郎将燕瑗、青州刺史羊亮、辽东太守孙谊等五十多人，有的被处死，有的被罢免，朝野肃然，无不敬服。

汉时各郡国掌计簿的吏属，大多数都留下来任为郎官。杨秉向桓帝上疏说，三署（指五官中郎、左中郎、右中郎）现有郎官，已达七百余人。国库财货空虚，白食俸禄的人太多。况且那些道德败坏的郡国官员，都想以自己管辖的地方为势力范围，徇私舞弊，中饱私囊。应该杜绝不正当的、随意任用官吏的做法，以堵塞那些可以营私舞弊的途径和漏洞。汉桓帝采纳了杨秉的建议。直至桓帝去世，郡国计吏没有被任用为郎官的。

延熹七年（164），汉桓帝南巡皇家陵园，特别下诏让杨秉随驾。南阳太守张彪在桓帝未继位时对他有恩，这时就以迎接圣驾为由，增加赋税，中饱私囊。杨秉得知后，下书责备张彪的上司荆州刺史，并将该书的副本上达朝廷三公（司空、司徒、太尉）衙署。车驾到南阳时，桓帝左右近臣大多数都收贿讲情，桓帝为此多次下诏封官拜爵。杨秉又上疏谏劝说，近来陛下沿途封拜，恩惠施到小人头上，爵位靠财货贿买而成，社会风气由此败坏，庄严清明的世风遭到玷污，使人不忍观看……桓帝看了以后，纠正了自己的做法。

这时，中常侍侯览的弟弟侯参任益州刺史，多次贪污受贿，暴政酷虐。第二年，杨秉上书弹劾侯参之罪。侯参被用囚车押送廷尉衙署受审，途中自杀而死。杨秉借此上疏，弹劾侯览等宦官，请桓帝罢免他们的官职，将他们送回家乡。此书上奏后，尚书召杨秉属下官员问道：你们的杨太尉是管朝廷军事的，却弹劾起侍候皇帝私生活的内臣，这符合朝廷旧制吗？这个官员引用西汉丞相申屠嘉惩处文帝的宦官邓通等等史实，使尚书理屈词穷，无言以对。桓帝不得已，罢免了侯览的官职，削了另一个宦官具瑗的封地。

在杨秉入朝任官期间，每当皇帝有过失、朝政有弊端，杨秉总是立即上疏，直言规谏。他的建议，大多数被皇帝采纳，在革除弊政上起了不小作用。

杨秉平生不饮酒；早年丧妻，没有再娶；他计日取俸，余钱不入私门，又拒收别人的赠钱。人们称他是“淳白”之人。他自己曾说：“我有三不惑：酒、色、财三样。”他一生的行为，与他的话完全符合。

延熹八年（165），杨秉去世，终年74岁。汉桓帝命将杨秉的墓作为自己的陪陵。

杨　赐

杨赐（？～185）字伯献，东汉弘农华阴（今潼关县）人，太尉杨秉之子。他继承父业，传习家学，又随桓焉学习《欧阳尚书》。后在家中收徒教学，州郡多次请他担任官职，都不

做答复。大将军梁冀召他为僚属，杨赐不得已就任；后任命他出任陈仓令，称病不去。又连辞三公的征辟。最后经司空推荐，任侍中、越骑校尉等职。建宁(168～172)初，汉灵帝刘宏开始学习经学，下诏选举通晓《尚书》桓氏章句的名儒，三公共推杨赐，于是他便在华光殿为汉灵帝讲授，灵帝拜他为少府、光禄勋。

熹平四年(175)，他为光禄大夫，与五官中郎将堂谿典，谏议大夫马日磾，议郎蔡邕、张驯、韩说，太史令单飏等人上奏，指出经学典籍传习久远，讹谬的情况日趋严重，请求正订《六经》的文字。汉灵帝同意他们的建议，遂命杨赐与蔡邕、马日磾等进行校勘，并将校正过的经籍刻于石碑，立在太学之外，作为经籍正本，这就是著名的《熹平石经》。

第二年十一月，杨赐代袁隗为司徒。他以朝廷封赏无序，而皇上又不理国政，好外出游玩，上书劝谏。在任一年多，因任用党人被免职，改为光禄大夫。光和元年(178)六七月，接连有彩虹出现在宫殿前。汉灵帝非常厌恶，召杨赐、马日磾、蔡邕、张华、单飏等到金商门(南宫宫门)，进入崇德殿中，叫中常侍曹节、王甫询问祥异祸福。他秘密上书道："方今内多嬖倖，外任小臣，上下并怨，喧哗盈路……又鸿都门下，招会群小，造作赋说，以虫篆小技见宠于时……而令缙绅之徒委伏畎亩，口诵尧舜之言，身蹈绝俗之行，弃捐沟壑，不见逮及……惟陛下慎经典之诫，图变复之道，斥远佞巧之臣，速征鹤鸣之士，内亲张仲，外任山甫(两人都是周宣王的贤臣)，断绝尺一，抑止槃游，留思庶政，无敢怠遑。"(《后汉书·杨赐》)这时蔡邕也向汉灵帝密奏。但奏章还是被曹节偷看，遂借机对二人报复。杨赐因是汉灵帝的老师，没有受到迫害，蔡邕受刑，流放朔方。

其后杨赐历任少府、光禄勋、司徒等职。光和五年(182)冬，任太尉。中平元年(184)，张角领导黄巾军大起义，天下黎民响应。杨赐被召见，询问对策。他指出朝廷的种种弊端，使汉灵帝很不高兴。四月，以不能平息民变而免了他的职。此前，他曾上书，令各州郡刺史、太守对在本州郡逃荒的流民，一律收捕，分别押送回原籍。奏疏尚未送达皇帝批阅，他便被免职。汉灵帝在翻阅以往的奏章时，发现了杨赐的奏章，于是改封杨赐为临晋侯，食邑1500户。

次年九月，代张温为司空，十月卒。汉灵帝自穿素服，三天不朝；赠给棺木钱物殓葬，追赐位特进，赠司空、骠骑将军印绶。

刘　宽

刘宽(120～185)，字文饶，东汉弘农华阴东(今潼关县高桥乡刘家村)人。曾出任司徒长史、东海相、尚书令、南阳太守、太中大夫、太尉、光禄勋等职。

父亲刘崎在汉顺帝时担任过司徒。刘宽待人颇有长者之风。有一次刘宽乘车而行，有一位丢失牛的人，把当时刘宽车上正在驾车的牛，误认作是自己丢失的牛，就向刘宽索要。刘宽明知这牛不是那人的，但他无所言，下车步行回家，让那人把驾车的牛领走了。过了一会儿，那人找到了自己的牛，就把刘宽的牛送还，并且道歉，说："对不起长者，任你处罚。"刘宽回答说："物有相似，事容脱误。劳你送回，何必道歉？"州里的人都很敬重他，认为他品行高尚。


刘宽画像

汉桓帝时，由大将军梁冀推荐，刘宽五次升迁，最后任司徒长史。时值京师地震，桓帝特见刘宽询问。过了一段时间，刘宽再度升迁，出京师为东海相，当时东海是恭王刘强曾孙刘臻为王。

延熹八年(165)，刘宽被征拜尚书令，迁南阳太守。他任南阳太守期间，巡视三郡，温仁多恕。有时下属办事虽然仓卒，刘宽未尝疾言厉色。他说重刑治民，并不能提高民的道德，所以他注重德化。吏人有过，只用蒲鞭罚之，示辱而已，终不加苦。因此为政期间，凡公益之事，推行顺利。有时灾异显现，在前后汉年间，官员均以贬官来谢罪。但刘宽引咎自责，不怪罪下属。有事外出各县，刘宽在亭传中休息，就引学官、祭酒、处士以及诸生执经对讲。刘宽遇见父老即慰以农里之言，碰见少年就勉以孝悌之训。郡中人感德、仿兴、推行，遂使教化日有所进。

汉灵帝初年，征拜刘宽为太中大夫，让他侍讲华光殿。

后又迁侍中，灵帝赐衣一袭。过了一段时间，刘宽复转屯骑校尉，迁宗正，转光禄勋。汉熹平五年(176)，他代许训为太尉。汉灵帝颇好学艺(指《诗》、《书》、《易》、《礼》、《乐》、《春秋》六部儒家经典)，每引见刘宽，常令讲经。有一次，刘宽喝酒后在座位上似睡而伏。汉灵帝问："太尉醉邪？"刘宽仰对曰："臣不敢醉，但任重责大，忧心如醉。"汉灵帝很看重他这话。

刘宽做事喜简略，故不好洗浴，又性嗜酒，京师中以此为谚。刘宽性宽，待人和气。有一次家中有坐客，刘宽遣仆人去市中买酒。仆人一去，时间很长才大醉而归。坐客因等得时间太长，不堪忍受，故骂仆人道："畜生生的！"刘宽随即遣人去看仆人挨骂后的反应，担心仆人受不了这样的辱骂而寻短见。

刘宽的夫人也想试试刘宽到底待人宽容到什么程度，就设法让他生气；专门等候刘宽应当朝会的时刻，装饰严整，一切准备就绪之时，刘夫人就叫侍婢捧着肉羹，翻倒沾污了刘宽上朝的衣裳。侍婢匆忙收拾，刘宽神色无异，仍徐徐而言："烫烂你的手没有？"刘宽修养到如此水平，海内称为长者。刘宽的太尉职位因日食被免(古人认为政事有失才发生日食)。后刘宽又拜为卫尉。光和二年(179)，刘宽再次代段颎为太尉。在职三年，又因日变免职。过了一段时间，刘宽又拜为永乐少府，迁光禄勋。

到黄巾军起之时，刘宽因预先闻知黄巾之谋，上奏朝廷。灵帝封刘宽为逮乡侯，食邑600户。中平二年(185)卒，时年66。灵帝赠车骑将军印绶，位特进，谥号"逮乡昭烈侯"。子刘松嗣侯爵位，官至宗正。

曹　全

曹全(？～184或185)，字景完，东汉敦煌效谷人。

灵帝建宁二年(169)举孝廉，任郎中(丞相警卫官)，不久任西域戊部司马。疏勒王和

德不供职贡，曹全率军讨伐，和德降。随后任右扶风槐里（县名，在今陕西兴平）令。胞弟夭亡，曹全弃官归家。灵帝光和六年（183），再举孝廉。光和七年（184），合阳县民郭家响应黄巾起义，关中时势告急。曹全由酒泉禄福（县名，今甘肃酒泉）长调任合阳县令，镇压郭家起义。他在武力镇压的同时，采取措施缓和阶级矛盾，戡治墙屋，列陈市肆，招抚流亡，存慰老年，出家钱买米面，赈济残疾盲哑。其长女桃斐好制药膏，治愈不少病人。灵帝中平二年（185），门下王敞等人立碑记颂曹全的功德。此碑即素享盛名的汉隶《曹全碑》，现藏西安碑林博物馆。

杨　彪

杨彪（142～225），字文先，东汉弘农华阴（今潼关县）人，临晋侯杨赐之子。杨赐死后，由他继承爵号和封地。熹平五年（176）以熟悉掌故旧事被召为议郎，与马日䃅、卢植、蔡邕、韩说一起在东观校正内府《五经》记传，续修《汉记》。后又升任侍中、京兆尹。光和二年（179），杨彪查明中常侍王甫的罪行，报告司隶校尉阳球，王甫下狱而死，天下百姓莫不高兴。董卓领兵入洛阳，废少帝刘辩，立献帝刘协，自任太尉、前将军。杨彪任司空，与董卓、黄琬一起上书，为陈蕃、窦武（二人因反宦官而死）及其党人伸冤昭雪，恢复其爵号，派使节分别前往祭悼，得到众人的拥护。不久转任司徒。

随着董卓的专权妄为，朝野上下怨声载道。初平元年（190），关东（函谷关以东）各州郡纷纷起兵，讨伐董卓。董卓害怕腹背受敌，欲迁都长安，便召集公卿大夫商议，以期群臣支持。众人惧怕董卓的权势，不敢讲话。杨彪却说，迁都改制是国家大事，当年盘庚迁都，百姓无不怨恨。况长安遭受西汉末年战争的破坏，宫室残破，百姓逃亡，百不存一。光武帝建都洛阳已有十世，如今无故捐弃，怕民众惊动。董卓说关中饶沃，物产丰富，有汉武帝的基业，宫室建筑不足为虑；至于百姓之事，如有骚乱，可出兵弹压。杨彪告诫说："迁都容易，但安定天下却很难。"董卓见他不从，出言相威胁。司空荀爽怕杨彪受到迫害，忙出面解释，而伍琼、周毖两人坚决反对。议罢，董卓便叫司隶校尉宣播以灾异之名，将他和太尉黄琬免官，又杀了伍琼、周毖。董卓又恐众人不服，再荐杨彪、黄琬为光禄大夫。

汉献帝被迫迁都，杨彪随驾西行到达长安。初平三年（192），董卓被王允、吕布等诛杀，其部下李傕、郭汜作乱，杀死王允。兴平二年（195），李傕、郭汜二人反目开战，太尉杨彪、司空张喜等十多人到郭汜营中说和。郭汜非但不听，反将众人扣留。杨彪指责道："将军达人间事，奈何君臣分争；一人劫天子，一人质公卿，此可行邪？"（《后汉书·董卓列传》）为此，他几遭杀害。李傕、郭汜最终接受议和，允许汉献帝东归。经过近一年的时间，杨彪随皇帝回到洛阳，后又到许县（今河南许昌）。此时汉献帝为曹操所掌握。

建安元年（196）八月，汉献帝刘协迁都许县后，大会公卿。曹操上殿庆贺，见杨彪神色不对，恐有所图，借故离开。不几日杨彪以有病而遭免职，又因他与袁术有姻亲关系，被诬陷企图推翻献帝，另立新君，遭逮捕下狱，经孔融、荀彧、满宠的力保，才得出狱。

杨彪见东汉王朝已经没落，政权掌握在曹操之手，遂称病退隐。曹丕登基称帝时，请他任太尉之职，杨彪坚辞不受。黄初六年（225）卒于家，时年84岁。

杨　奇

杨奇，生卒年不详，东汉弘农郡华阴水峪口村（今属潼关县）人，太尉杨震长子杨牧之孙。他的性格跟曾祖杨震一样耿直，即使面对皇帝，也不会说阿谀奉承的话。他在灵帝时任侍中，一次，灵帝问他："朕跟桓帝比怎样？"本想听到自己胜过桓帝的回答，杨奇却回答："陛下和桓帝相比，就像虞舜和唐尧比较德行。"意即陛下虽然圣明，但不能超过桓帝。灵帝一听，不高兴地说："你性格刚直，真是杨震的曾孙。你死后一定又会召来大鸟。"①随即，灵帝把杨奇贬出朝廷，去任汝南郡（治所在今河南平舆县北）太守。灵帝在位的25年间，杨奇一直没有回到朝廷。

中平六年（189）四月，灵帝死，皇子刘辩即位，是为少帝，何太后临朝。杨奇被重新召回宫中，但任侍中、卫尉。当年七月，朝廷政局不稳，并州牧董卓率兵进入京城洛阳。九月，董卓废少帝为弘农王，立陈留王刘协为帝，是为献帝。次年（初平元年，190），董卓逼献帝迁都长安，驱民数百万入函谷关，沿路死亡无数。杨奇沿途护卫献帝，建立了功劳。兴平二年（195），董卓的部将李傕将献帝劫持到自己营垒。杨奇和黄门侍郎钟繇诱导李傕的部将宋畔、杨昂，使他们背叛李傕，李傕从此孤立势弱，又受到董卓另一部将郭汜（原为李傕同伙）的攻击，献帝才逃出李傕营垒，流亡至安邑（今山西夏县西北）。

建安元年（196），献帝至洛阳，百官依颓垣残壁，饥困不堪。曹操（上军校尉奋硕部下校尉，统领"青州兵"）出兵，迎献帝至许县（在今河南许昌市东）。在此期间，杨奇一直侍奉献帝。献帝念及杨奇护驾之功，追封杨奇的儿子杨亮为阳成亭侯。

李　丰

李丰（？～254），字安国，三国时魏国冯翊（今大荔县）人。文帝黄初年间，因其父李义任卫尉，他受命随军到许昌，大显才干，声誉日隆。李丰不但有武略，也有文才，佳作妙文，流传江南，被任为文学（官职名）。明帝在位时，得到从吴国投降来的人。明帝问他："吴国人听到我们魏国的名士是谁？"那人回答："听说有个名叫李安国的。"明帝问身边的人："安国在哪里？"左右回答就是李丰。明帝说："李丰的名声竟传播到吴越了！"先后任命他为骑都尉、黄门郎、给事中。齐王曹芳正始年间，李丰升任侍中、尚书仆射。他的儿子李韬，娶明帝曹叡的女儿齐长公主为妻。李丰既是朝廷重臣，又是皇亲国戚。李丰的弟弟李翼和李伟，当官不到几年，都成为郡守。李丰曾当着别人的面，告诫两个弟弟："应该好好保住荣耀和官位呀！"

---

① 《后汉书·杨震列传》载：安帝时杨震蒙冤而死，棺材不得归葬，暴露在道旁。顺帝时为杨震昭雪，赐钱改葬。改葬之前十几天，有高达一丈多的大鸟，停留在杨震的棺前，头一低一昂地悲声鸣叫，眼泪掉下来打湿了地面。把杨震改葬完毕后，这只鸟才飞走。灵帝向杨奇说，你死后一定又会召来大鸟，是在讽刺他。

当时齐王曹芳年幼，由曹爽和司马懿两位大将军辅政。这两人争权夺利，明争暗斗，矛盾激烈。李丰在他俩之间往来应付，处境艰难。他经常借口养病，不去上朝理事。按当时朝廷的制度，养病上了百日，就要停发俸禄。李丰总是在将够一百天的时候，就去上朝；上朝几天，又去"养病"。就这样拖拖混混，过了几年。于是，有人写了几句讥刺的话："曹爽之势热如汤，太傅（司马懿）父子冷如浆，李丰兄弟如游光。"意思是说曹爽的权势炙手可热，司马懿父子阴谋夺权，李丰兄弟们虽然外表冷静，而暗地里进行策划，伺机而动，如同黑夜中的游光。

正始十年（249），司马懿设计杀了曹爽。两年后司马懿也死去，他的儿子司马师为大将军，执掌朝廷大权。以往，司马懿虽然对李丰亲近厚待，但李丰却与曾任大鸿胪、后任太常卿的夏侯玄关系甚好。于是，李丰就连结了皇后的父亲张缉（光禄大夫），图谋推翻大将军司马师，让夏侯玄辅政。张缉也是冯翊人，与李丰有同乡之谊，加上李丰握有很大的权柄，其儿子是公主的丈夫，所以张缉就与他合伙。李丰暗中命令他的弟弟兖州刺史李翼请求入朝晋见，想让他乘机带兵进京，合力行事。但李翼入朝晋见的请求，没有被朝廷允许，此事只好暂时搁置，以待时机。嘉平六年（254）二月，废帝曹芳要拜封宫中女官贵人。李丰等人密谋，要乘废帝亲临轩阁、皇宫诸门有陛阶禁兵的时机，发动政变，杀死大将军司马师，用夏侯玄取代他，用张缉作骠骑将军。李丰秘密地把黄门监苏铄、永宁署令乐敦、冗从仆射刘贤等人召集起来，对他们说："你们这些人居住在皇宫大内里，干了许多不法的勾当。大将军（司马师）对人威严刚毅，他多次向我提起过你们的事，张当（曹爽的亲信，被司马懿处死）就可以作为你们的戒鉴。"苏铄等人都很恐慌，愿意服从李丰的命令。

大将军司马师多少风闻了李丰的密谋，请李丰去见他。李丰不知底细，贸然前往。结果，立即被司马师杀死。随即，司马师将此案下发给有关职司部门处理，李丰的同伙夏侯玄、张缉、苏铄、乐敦、刘贤等人全被逮捕，交廷尉收审。不久，李丰、夏侯玄、张缉、乐敦、刘贤等人被夷灭了三族，其余的亲戚都被流放到乐浪郡（在今朝鲜平壤一带）。

杨　骏

杨骏（？～291），字文长，西晋弘农华阴（今华阴市）人。其家四代为名门大族，族侄女杨艳是晋武帝的皇后。他初以荫任高陆县令，历任骁骑、镇军二将军府司马。

泰始十年（274），晋武帝的杨皇后临死之前曾向武帝进言，劝武帝纳杨骏之女杨芷继为皇后。武帝与杨艳感情很好，便依照她的遗言把杨芷册立为皇后，杨骏也因此而被越级提升为车骑将军，封临晋侯。有朝臣向武帝上书，认为杨骏并无才干，不可担当社稷重任，但武帝不肯采纳。太康以后，晋武帝沉溺于酒色，不大过问朝政，并宠信皇后的亲族。杨骏与杨珧、杨济兄弟三人并居高位，权势显赫，时有"三杨"之称。

太熙元年（290），晋武帝司马炎病重，杨骏乘机入宫亲侍于左右。同时仗势排斥异己，大树朋党，擅自更易了一部分重要官员。当武帝病情稍轻时，发现杨骏所擢用的官员很不恰当，便责斥杨骏随意行事，同时下诏命汝南王司马亮（司马懿第四子，司马炎之叔父）与杨骏共同辅佐王室。杨骏害怕失去权势，去中书借诏书观看，并将此诏藏匿。中书

监华廙前去索要，杨骏拖着不交。恰在此时，武帝病情加重，皇后杨芷乘武帝神志不清，奏请要杨骏辅佐朝政，武帝点头。杨芷当即召中书监华廙和中书令何劭（杨骏的外甥）入宫，口授武帝"旨意"，草拟遗诏。诏书中说："其以杨骏为太尉、太子太傅、假节、都督中外诸军事、侍中、录尚书、领前将军如故。置参军6人，步兵3000人，骑（兵）1000人，移止前卫将军珧故府。"（《晋书·杨骏》）诏书写成，杨芷命在武帝榻前宣读了一遍，算是得武帝准允。第二天，司马炎死，杨骏即入居太极殿主持朝事。

司马衷即位，是为晋惠帝，一切皆由杨骏裁决。惠帝升杨骏为太傅、大都督、假黄钺，总理军政大事。杨骏自知自己素无威望，恐百官不服，便将外甥段广和张劭调任近侍。凡有诏命，二人先送杨太后看过后才发出。杨骏为了笼络朝臣，便给朝臣各升一级。杨骏的兄弟和其他朝臣，先后劝谏杨骏要团结宗室亲王共掌朝政，不要尽树私党，但杨骏置之不理。

惠帝的皇后贾南风是个奸诈阴险之人，工于心计。她一心要使贾家独揽大权。永平元年（291），贾后与黄门郎董猛、殿中中郎孟观、李肇密谋策划，暗派李肇联合汝南王司马亮，又密召楚王司马玮（司马炎第五子）领兵进京。深夜，贾皇后与李肇、孟观挟持晋惠帝下诏废掉杨骏。当时，杨骏尚在曹爽故府，闻听宫中有变，即召众官商议。太傅主簿朱振劝他火烧云龙门示威，开万春门召引东宫卫兵及外营兵，拥皇太子进宫，杀策动政变的人。但杨性情怯懦，不能当机立断。这时，贾皇后已命司马玮和东安公司马繇率领数百禁兵包围了杨骏府第，一面放火，一面向府中射箭，使杨骏的卫兵无法抵抗。杨骏无奈，逃于马厩，被"以戟杀之"。孟观、李肇等按贾皇后命令，杀杨骏三族及其亲信，死者数千人。

王猛　王永

王猛（325～375），字景略，十六国时期前秦著名的政治家。祖籍北海剧（今山东昌乐县西），迁居魏郡（治所在今河南安阳市北王乐镇）。少年时家贫，常去洛阳卖畚谋生。后隐居华阴（今华阴市华山下）潜心读书，尤爱好学习兵书战策。

晋永和十年（354），东晋大将桓温领兵北攻前秦。当桓温驻军长安东郊灞上时，王猛身穿粗布衣服前去谒见，一面谈当世之事，一面扪（捉）身上的虱子，旁若无人，表现出隐士的随意超脱、放达率性、无所畏忌的样子，在历史上留下了"扪虱而谈"的佳话，甚至有的书名也用进了"扪虱"二字（如北宋、南宋之交陈善所著《扪虱新话》）。他劝桓温攻取长安，占领关中，但桓温没有采纳他的意见。当桓温因军粮困难撤兵南归时，要带王猛去江南仕晋，被王猛拒绝。苻坚未当天王时，闻王猛是个饱学之士，就派人请王猛来到长安。交谈中，苻坚觉得王猛胸怀谋略，非常喜欢，留在身边。永兴元年（357），苻坚夺取了皇位以后，便用王猛任中书侍郎，参掌机要。

王猛认为苻坚是个有作为的国君，便忠心辅佐。他向苻坚提出了加强中央集权，抑制贵族势力，以法治乱，富国安民的正确政策。当时，始平（今陕西兴平县）居住的多是苻健（前秦前国君，苻坚伯父）当初从枋头（今河南汲县东北）西归时带回的氐族旧部，豪强横行，奸盗充斥，苦害百姓，难以治理。苻坚就调王猛去任始平令。王猛到任后，明法令，严

刑律，以强硬手段治理社会秩序。为替百姓伸冤，他杖杀一名恶吏，遭到诉讼，被押送长安问罪。苻坚责问王猛为何不以德施政？王猛回答说，如果国家处在安宁时期，当以礼义教化吏民。若要治理乱邦，必须实行法制。剪除豪强，杀一儆百，实为保护百姓、安定地方之策。苻坚听王猛讲得有道理，便赦免了他。不久，苻坚就提升王猛为尚书左丞、吏部尚书等职，日益重用。历迁尚书左仆射、司隶校尉、侍中、中书令、领京兆尹。甘露元年（359）一年，就升官5次。

京兆长安是都城所在地，权贵集中，素称难治。王猛联合御史中丞邓羌，强化法制，惩办仗势横行不法、欺压百姓的豪强恶吏。很短时间内，被他们免官、判刑和处死的权贵贪官及地方恶霸二十多人。苻健之妻强太后的弟弟强德，仗势横行，抢掠百姓的财物和子女，王猛将其捕杀。朝廷上下震栗，豪强惧怕收敛，社会秩序大变，路不拾遗，百姓安居乐业。

王猛的政策，大大加强了苻坚的中央权力，令行禁止，使苻坚感到“今吾始知天下之有法也，天子之为尊也”（《晋书·载记·苻坚》）。当时的前秦朝廷，国内政治比较开明，派遣使者巡察四方，了解地方吏治和民情，鼓励农民发展生产。又曾下令征调王侯权贵之家的奴仆三万人去兴修关中水利，灌溉农田，获得粮食丰收，充足了国库，经济力量不断壮大。

王猛不仅是一位政治家，而且颇有军事才能。他曾几次领兵出征，南攻东晋的汉江流域郡县、东平蒲坂（今山西风陵渡以北蒲州镇）和陕城（今河南陕县）的叛将苻柳和苻庾。建元四年（368），王猛领兵3万攻占了前燕的洛阳，在荥阳大败前燕十万援军，收降了前燕洛州刺史慕容筑。次年正月，王猛在洛阳受降。苻坚为了使王猛再建军功，树立掌管朝政的威望，命他统帅六万兵马灭前燕。王猛首攻壶关（在今山西长治市北）得胜，擒前燕上党太守慕容越。接着挥师北上攻晋阳（今山西太原），俘虏前燕并州刺史慕容庄。随之，督军南下，在潞州（在今山西潞城漳水沿岸）迎战前燕的40万援军。他寻找战机大破敌军，杀伤前燕15万人马。前燕军大败溃逃，王猛挥兵追击，包围了前燕都城邺（今河南安阳）。苻坚闻报，率十万精兵会合王猛，攻克了邺城，俘虏了前燕国王慕容暐，前燕灭亡。

苻坚收降了前燕的州郡牧守和人口后，立即任命王猛为使持节，都督关东六州诸军事、车骑大将军、开府仪同三司、冀州牧，镇守邺城，并授他便宜行事的大权。王猛在邺，军纪严明，依法治理，吏民佩服，燕地安定。建元八年（372），苻坚调王猛回朝，任命为丞相、中书监、尚书令，又加都督中外诸军事。这样，王猛就掌握了前秦王朝军政民事一切大权，肩负重任。史书评论王猛任丞相时，持政公平，赏罚分明，重视选拔人才；发展文化，繁荣经济，使前秦很快国富兵强起来。当时曾有一副对联称：“关中良相唯王猛，天下苍生望谢安。”（《魏晋南北朝史》上册）说明王猛执政时期，确实是有相当政绩的。

建元十一年（375），王猛病重，苻坚亲临问候，向他征询以后的治国策略。王猛说：“晋虽僻陋吴越，乃正朔相承。亲仁善邻，国之宝也。臣殁之后，愿不以晋为图。鲜卑、羌虏，我之仇也，终为人患，宜渐除之，以便社稷。”（《晋书·载记·苻坚》）随后，王猛病亡，时年51岁。苻坚异常悲痛，对其家抚恤优厚，将王猛的葬礼办得很隆重。追赠为侍中、丞

相等职如前。

王永(？～386)，王猛的儿子，被苻坚任命为扶风郡(治所在今陕西兴平东南)太守，后来调为幽州(治所在今北京市西南)刺史。太元十年(385)七月，苻坚被后秦“万年秦王”姚苌(羌族)的兵所俘，八月，被姚苌杀死。此时，苻坚的儿子、征东大将军苻丕在晋阳(今山西太原)，王永即拥苻丕即帝位。此后，王永的官职做到左丞相。次年，苻丕与西燕主慕容永作战，大败，王永战死。苻丕率残兵败将南逃，欲袭洛阳，被东晋兵杀死。

盖　吴

盖吴(417～446)，北魏时期关陇农民大起义首领。他是卢水胡人(匈奴左沮渠部后代)，生于北地郡(治今富平县东北古义亭城)。

太延五年(439)北凉灭亡。北魏王朝统一了北方，结束了长达一百多年的五胡十六国混战局面。但是，拓跋氏统治者主宰中原之后，对北方各族人民实行残酷的掠夺和压迫。农民四处逃亡，田地荒芜，十室九空，陇东、关中尤甚，民族矛盾和阶级矛盾十分尖锐。

在这种形势下，29岁的盖吴，于太平真君六年(445)九月，在杏城(今陕西黄陵县)聚众起义。关陇地区的汉、胡、屠各、氐、羌各族人民纷纷响应，很短时间，起义军就发展到十万人，声势浩大。十月，北魏驻守长安镇的副将元纥出兵镇压起义，被义军打得大败，元纥临阵被斩。北魏朝廷震动，太武帝拓跋焘忙命将军叔孙拔统辖并、秦、雍三州兵马，驻防渭北，阻击起义军南下。

十一月，盖吴派遣部将白广平率部西攻新平郡(治所在今陕西彬县)，一举得胜。义军继续西进，攻下了千城(今陕西陇县)，杀了魏军守将。盖吴自己率主力南下，攻打关中重镇李润堡(今蒲城县永丰镇温汤村东一带)。他一面分兵东进黄河沿岸，一面分兵攻长安，与魏将叔孙拔激战于渭北一带。在盖吴起义的影响下，黄河东岸山西境内又爆发了薛永宗领导的三千多人的农民起义，与盖吴东西呼应，受盖吴统帅。关中西部的氐族人民也纷纷起义，支援盖吴义军。这样，东起黄河，西到秦陇高原，农民起义势成暴风骤雨，席卷五州之地。盖吴自称天台王，建立政权，设置百官。这时，北魏朝廷惊恐万状。太武帝忙命殿中尚书元处真、尚书慕容嵩率领两万精锐骑兵围攻薛永宗；又命殿中尚书乙拔等率领四万人马直奔关中，来战盖吴起义军，但都遭到起义军的沉重打击。

太平真君七年(446)初，太武帝拓跋焘不得不亲自出马，率领六万精兵进入东雍州(治今山西新绛县)，指挥围攻薛永宗。面临敌军的强大攻势，薛永宗终于失败。于是拓跋焘继续南下，由晋南入关中。盖吴见魏军来势凶猛，只得退回北地、杏城一带。此时他又受到魏将乙拔部的攻击，义军失败，盖吴逃出。

五月中，盖吴又在杏城收集散部，重举义旗，号称“秦地王”。他两次派遣使者南下联络南朝的刘宋政权，请求出兵共同攻魏，并提出了“以义伐暴”、“五州同盟”的口号。盖吴在给宋文帝的上表中说：“自灵祚南迁，祸缠神土，二京失统，豺狼纵毒，苍元蹈犬噬之悲，旧都哀荼蓼之痛。”说明了北方人民痛恨拓跋氏的残暴统治。他又说：“臣闻天无二日，地无二主。昔中都失统，九域分崩……倾首东望，仰希拯接，咸同旱苗之待天泽，赤子之望慈

亲。”表达了人民反对南北分裂，希望汉族刘宋王朝来统一全国的心愿。南朝宋文帝刘义隆委任盖吴为都督关陇诸军事、安西将军、雍州刺史、北地郡公，并命雍、梁两州刺史发兵屯于边境，声援盖吴义军。义军发展迅速，北魏朝廷大惊。拓跋焘一面命关中的魏军围攻，一面又调冀、定、相三州的两万骑兵赶奔关中，驻屯在秦岭山口，堵截起义军南来。

同时，北魏朝廷又利用收买内部变节分子的手段，分化瓦解盖吴的部下。八月，义军内部出了内奸，盖吴在肃清内部时被叛徒杀害（一说中流矢而亡）。势单力薄的白广平部也被魏军打败。

仇洛齐

仇洛齐（？～453），北魏中山（今河北定县）人，本姓侯。其舅父仇嵩是重泉（今蒲城）人，收他为养子，因而姓仇。他是天生的阉人（男性器不全）。仇嵩的长女有个儿子名叫卢鲁元，很受魏太武帝拓跋焘器重，他就向太武帝推荐自己的三个舅父仇广、仇盆和仇洛齐，太武帝遂派人寻找这三个人。当时中山一带的汉族人不愿到北魏朝廷去作官，仇广、仇盆都不乐意去魏的京都平城（今山西大同），只有仇洛齐愿去，说：“我是父亲的养子，又是阉人，我当为兄弟试探一下是祸是福。”于是骑着驴去平城。卢鲁元得知舅父仇洛齐将要到达的消息，与部下百余人骑着马，到桑干河畔迎接，见而下拜，随从的人也都向仇洛齐致敬。鲁元入宫见太武帝，太武帝问仇洛齐有什么才能，准备授予官职。鲁元说：“臣舅不幸生为阉人，只适合给陛下守宫帏罢了。”太武帝同情仇洛齐，赐给他奴隶和马，任命他为武卫将军，不久又赐爵文安子，升为给事黄门侍郎。

北魏初期，各项管理制度甚为粗疏，百姓户口隐匿漏脱的很多。东部地域平定以后，织绫罗的户民中有个名叫乐蒌的，请求把脱漏了的织户登记起来，为朝廷提供纶绵（丝织品）。从此以后，逃匿户籍的织户各自聚为一伙，作头领的人到处都有，不属地方官员管理。他们征收的赋税又稍低一些，很多百姓私自附属于他们，造成户口错乱，难以整理。仇洛齐上奏太武帝，取消了纺织户的行业组织，使一切管理、收税权力都属于郡县官府。太延五年（439），太武帝率兵攻北凉，命侍中穆寿留守。魏军攻克姑臧（今甘肃武威），北凉主沮渠牧健降，北凉亡。西晋末年以后的十六国局面结束。仇洛齐在此次战争中功勋卓著，被越级提拔为散骑常侍，又加中书令、宁南将军，进爵零陵公。后又被任命为侍中、平远将军、冀州刺史，在宫中任内都大官（官名）。兴安二年（453）卒，谥号康。

杨　播

杨播（？～513），字元休，北魏大臣。魏孝文帝拓跋宏令改字“延庆”。弘农华阴（今华阴市）人，出身于一个世代官僚的家庭。当鲜卑族拓跋珪在平城（今山西大同市）建立魏国（史称北魏）时，杨播的曾祖父杨珍就投靠了拓跋氏统治者。尔后，他的祖父、父亲均仕北魏政权，历任太守等要职，受封公侯爵位。杨播的母亲王氏又是文明太后冯氏（文成帝拓跋濬后，谥文明皇太后）的外姑，所以，杨播的兄弟、子侄及族孙几十人先后在北魏朝

廷做官，直到北魏王朝末期，一百多年的时间里，杨家一直是显贵之家。

杨播依靠门第被擢为中散，迁内给事，与弟杨椿同侍宫中，后晋为给事中。孝文皇帝命他巡视北部边境，加龙骧将军头衔，转任卫尉少卿之职。太和十六年（492）秋，阳平王拓跋颐奉诏领兵七万北征蠕蠕部，杨播随军出战，获胜还朝，孝文帝再擢他为武卫将军。

约太和十九年（495）初，他随孝文帝与南齐军作战，到达淮水流域。魏军北返时，杨播领步骑兵三千余人殿后，阻击追兵，保证了孝文帝和主力顺利渡河，立下战功，晋爵为华阴子，升右卫将军。此后，他再次随皇帝南征，颇受信任，晋爵为华阴伯，加官太府卿。

宣武帝拓跋恪景明元年（500），杨播兼任侍中，奉命巡视恒州（今山西大同市）。后被调任华州（治所在今大荔县）刺史，授安西将军。他在华州，以权势强占民田，被御史劾奏，宣武帝将他削职为民。延昌二年（513）卒于家。其子杨侃多次上诉，到孝明帝即位以后，熙平年间（516～518），追赠镇西将军、雍州刺史，复其爵位。

杨　椿

杨椿（455～531），字仲考，杨播弟，北魏大臣。魏孝文帝拓跋宏命他改字为延寿。弘农华阴（今华阴市）人。曾祖父杨珍在道武帝拓跋珪时任过上谷郡（故治在今河北省怀来县南桑干河岸）太守。祖父、父亲均仕魏，担任太守之职。

杨椿出身名门，依靠门第入仕，初拜中散，管理皇帝的御马房，后迁内给事，与其兄杨播同侍宫中。后来出任中都曹（魏设有内、中、外三都大官），专管刑狱事务。他处事小心谨慎，查办比较公正，受到孝文帝的赏识，转任宫舆曹少卿，加给事中。后来孝文帝将他调任豫州刺史，再迁冠军将军，改任济州刺史。平原太守控告他为官不廉，廷尉提议免官，受皇帝庇护，只降职任梁州刺史。

魏宣武帝拓跋恪即位后，北方人民的生活日益贫困，而拓跋氏统治阶级更加骄奢腐化，阶级矛盾空前尖锐。景明四年（503）初，梁州武都（故治在今甘肃西和县）的氐族人首领杨会率众起义，反抗北魏。拓跋恪下诏命杨椿以冠军将军、都督西征诸军事，率领大军镇压杨会起义。当年五月，杨椿即将起义镇压下去，杀了数千氐族人。但氐族人民并不甘心屈服，他们在路途截夺了官府运输的军粮。正始二年（505）四月，仇池郡（故治在今甘肃西和县以南）氐族人民起义，朝廷命杨椿率军镇压。次年，秦州（治所在今天水市）的羌族人民聚众起义，拥护州主簿吕苟儿为帅，立年号“建明”。泾州（治所在甘肃泾川县）屠各族首领陈瞻率众起义，关陇大震。杨椿又随安西将军元丽领兵镇压。元丽用杨椿的缓师诱敌之计，乘起义军松懈，偷袭成功，杀了陈瞻，镇压了起义。回朝后，杨椿升任太仆卿，加授安东将军。

永平元年（508）十月，南徐州（今江苏省宿迁县以南、成子湖以北地区）发生起义，杨椿又奉命率四万军队征剿，这次未能取胜，兵败而还。之后，他被调任朔州（故治在今内蒙古自治区和林格尔北）刺史。这时，廷尉起诉杨椿在任太仆卿时曾盗种牧田340顷，按律应处刑5年。但宣武帝拓跋恪允许赎罪，不久就调任都官尚书，监修白沟堤堰。之后，又调任定州（故治在今河北定县）刺史。他在督修黑山道（即河北平山县通山西五台县的

山路)时,伐木私造佛寺,劳役士卒,受到御史劾奏,被免官为庶人。

魏孝明帝拓跋诩正光五年(524),杨椿被起用,以卫将军都督雍州和南豳州诸军事,任雍州刺史。这时,关陇地区的各族人民不堪忍受民族压迫,暴发了莫折念生、万俟丑奴等大起义。杨椿以病告假归乡,由萧宝夤代任雍州刺史。

孝庄帝拓跋子攸即位后,杨椿晋升为司徒,当年又封太保加侍中。元颢(北魏宗室,自立为帝,兵败被杀)之乱,政局动荡,杨椿无心继续从政。孝庄帝返还洛阳后,他多次辞职,于永安二年(529)回乡。

临离京时,他告诫子侄儿孙们说,我兄弟等所以有高官厚禄,正是对朝廷忠贞,小心谨慎,不议论他人过失,对人们不分贵贱,均以礼相待。你们当中有的人坐着待客,有的趋附权势门庭,有的好议论别人长短,这些都是立身处世之大忌。你们若能谨守礼义,不骄奢傲慢,是可以成名的。他还说,我今年75岁,不能理事,所以求退,是要让你们明白人应有满足的时候,不可苟求千载之名。

永安三年(530)九月,操纵北魏政权的尔朱荣由晋阳南下入洛阳,孝庄帝与近臣杨侃等密谋杀了尔朱荣。这样尔朱氏一族便和杨家结下仇怨。杨椿回归华阴原籍的第三年,即普泰元年(531),在关中的尔朱天光为给尔朱荣报仇,杀了杨椿及其全家。

杨　昱

杨昱(?～531),字元略,杨椿子,北魏弘农华阴(今华阴市)人。其家在北魏朝久为大官,父曾官至太保。他依靠门荫入仕,初为广平王元怀的左常侍。当时,广平王和京兆王骄横不法,常出外打猎,残害百姓,杨昱曾多次规劝。正始年间(504～508),宣武皇帝下诏,命御史中尉崔亮查办二王部属依仗权势横行不法的事实,多数人被惩处;唯杨昱因对广平王进行过劝谏免于处分,被任为太学博士、员外散骑侍郎。

延昌三年(514),以本官兼太子詹事丞,为宫臣。后任太尉掾,兼中书舍人。灵太后(即胡太后,宣武帝妃,孝明帝尊为皇太后。谥号灵)执政,杨昱向太后揭发了扬州刺史李崇、恒州刺史杨钧贪污并贿赂中领军将军元叉之事,太后责备元叉,引起元叉恼恨杨昱。元叉是灵太后的妹夫,总领禁军,用阴谋手段陷害辅政大臣元怿,驱逐了灵太后,扶持明帝元诩亲政,他自为辅政大臣,将杨昱排挤出朝,任济阴内史。

孝昌元年(525),杨昱被调任中书侍郎,迁给事黄门侍郎。当时关中发生了莫折念生、万俟丑奴领导的起义。皇帝诏命杨昱兼侍中、持节催西北道大都督元颢进军解豳州之围。但该军惧怕起义军,迟缓不进。诏命以杨昱催军不力,将他免官。不久,调他任泾州刺史,后又调为吏部郎中。孝昌三年(527),在关中镇压起义军的萧宝夤部遭到惨败,朝廷命杨昱兼七兵尚书、持节、假抚军、都督,防守雍州。他被起义军打败,返回洛阳。后朝廷又将他调为镇东将军、假车骑将军、东南道都督,又加授散骑常侍。

永安二年(529),原逃亡在江南的北海王元颢,在梁武帝支持下率军北返,进攻大梁(今河南开封市)。朝廷调杨昱为南道大都督,镇荥阳(今河南荥阳市)。元颢攻破大梁,杨昱被俘。他乞求元颢不要杀他,元颢亦顾虑到杨家名望很高,恐社会舆论不利,只将其

部下将士残杀，而杨昱得免。当年七月，元颢兵乱被平息，孝庄帝返回洛阳，将杨昱复官。

永安三年(530)九月，杨昱的堂兄杨侃协助孝庄帝杀了权臣尔朱荣，尔朱氏各部起兵攻洛阳。杨昱为东道行台，领兵抵抗尔朱仲远的部队。尔朱兆攻入洛阳，俘虏了孝庄帝，另立长广王元晔为皇帝，杨昱因此返回华阴故乡。尔朱天光当时领兵在关中镇压万俟丑奴起义军，在打败了起义军之后，于建明二年(531)在华阴将杨昱全家诛杀。太昌元年(532)，孝武帝追赠他为司空公、定州刺史。

杨　津

杨津(469～531)，字延祚，北魏孝文帝令改字“罗汉”。弘农华阴(今华阴市)人，杨播之弟。由于他家是拓跋氏皇室的外戚，所以，杨津11岁就被引入后宫，侍奉文明太后，授侍御中散。当时，孝文帝拓跋宏年幼，由文明太后临朝执政。她喜欢杨津相貌端庄，知礼义，就擢升为符玺郎中。

杨津生性聪明，在宫中行为谨慎，口守机密，很少与亲友接触，且不趋附权贵。司徒冯诞原与杨津相交，这时，他也有意与冯疏远。后来以振威将军头衔，领监曹奏事令，再迁太子步兵少尉，成为皇帝的亲随。文明太后死后，魏孝文帝掌权，为加强对中原地区的统治，接受汉族文化的影响，拉拢汉族富豪士大夫，巩固政权，便决定将都城从平城(今山西大同市)南迁洛阳。魏太和十七年(493)，孝文帝假称“南伐”，领兵20万南下，任用杨津为都督征南府长史。大军到达悬瓠(今河南汝南县)，加授杨津直阁将军，后迁长水校尉，仍直阁。

宣武帝拓跋恪景明二年(501)，杨津随宣武帝游北邙山，发生了咸阳王(元禧)谋反事件。杨津与叛乱无牵连，更受宣武帝信任，因此被拜为左中郎将，后迁为骁骑将军。约永平年间，杨津奉调出朝，以征虏将军头衔任岐州(治今陕西凤翔县)刺史。他在任善于治理，对部下官吏治理较严。一旦发现属官有贪财行为，便以书信指责劝其认罪，令其改正。他对政务民事，事必躬亲。即使是民间发生的抢劫偷盗事件，他也立即认真处理。后以母丧去职。

延昌末年(515)，复起为右将军，任华州(治今陕西大荔县)刺史。以前，该州征收税绢时，官府使用的尺子超长，不合标准，多收了百姓的税绢。经办的官吏将多收的绢私分，苦害百姓。杨津到任后，下令用标准尺收绢，并对缴纳优质绢的百姓奖励一杯酒。对缴纳的绢质量差不够尺寸的百姓，不给其喝酒。于是，百姓争相缴纳好绢，官府收税工作比以前顺利得多。

孝明帝拓跋诩正光年间，北魏统治者对农民的税赋日益加重，迫使广大农民背井离乡，北方六个军镇士兵的生活待遇也日趋贫困。而贵族阶级却极端腐化奢逸，贪污成风，终于爆发了北方六镇军人大起义。在这种形势下，杨津被派往接近六镇的定州(治所今河北定县)防御起义军。孝昌元年(525)，杨津以抚军将军任定州刺史，领兵北进。次年他在定州左人城(今河北唐县)一带与怀朔镇鲜于修礼领导的起义军作战，被朝廷擢兼吏部尚书、北道行台。后与另一支义军杜洛周部在定州作战，又被加封开国县侯，食邑1000

户。不久，杨津被杜洛周打败，当了俘虏。后来，杜洛周又被另一支起义军葛荣吞并，杨津又为葛荣俘获。当北魏军打败了葛荣起义军后，杨津回到洛阳。

孝庄帝永安元年(528)，杨津被任命为荆州刺史。但他害怕起义风暴，不愿去上任。第二年兼任吏部尚书。当年五月，原来逃亡于江南的北海王元颢，在梁武帝的支持下领兵北返，攻破洛阳。孝庄帝北逃时杨津未能逃出，在洛阳城中守护皇宫。七月，尔朱荣领兵南下打败了元颢，孝庄帝返回洛阳。杨津向庄帝陈情请罪，庄帝不但没有责怪，反而将他擢升为司空，加授侍中。

永安三年(530)九月，操纵朝政的尔朱荣由晋阳到洛阳谒见庄帝，庄帝与杨津的侄儿杨侃密谋，趁尔朱荣进宫之机，埋伏禁兵杀了尔朱荣。杨津以本官兼尚书令、北道大行台、都督、并州刺史。尔朱兆、尔朱度律等为替尔朱荣报仇，发兵攻占洛阳，杨津被俘。次年，他在洛阳被杀，时年63岁。后高欢帮助北魏朝廷消灭了尔朱氏势力，孝武帝即皇帝位，追赠杨津都督秦、华、雍三州诸军事，大将军，太傅，雍州刺史。

杨　侃

杨侃(约487～531)，字士业，杨播子。北魏弘农华阴(今华阴市)人。他出身于世代显贵之家，权势显赫，父兄叔侄同时在北魏做官，唯他不愿急于出仕，在家读书习画，以琴棋为乐。他的父亲、华州刺史杨播死后约四年时间(516～517)，他承袭了父华阴伯的爵位。此时杨侃31岁，初任汝南王元悦的骑兵参军，后转任扬州刺史长孙承业的参军、统军之职。

魏孝明帝拓跋诩正光五年(524)，杨侃的叔父杨椿任雍州刺史(治所在今西安市西北汉长安城)。这一年夏天，秦州(故治在今甘肃天水市)的羌族人民不堪忍受官府的残酷压迫，发动了大起义，关中形势紧急。杨椿奏准朝廷，调杨侃担任雍州录事参军、代理长安令，协助处理军政事务，实际上已将府州之事委托于杨侃办理。

这年秋天，农民起义军在莫折念生率领下，接连打败了北魏朝廷派来镇压起义的军队，驰骋在关陇地区。孝明帝急忙调尚书左仆射、齐王萧宝夤等人领兵进入关中镇压起义，并取代杨椿任雍州刺史，但同样遭到农民起义军的沉重打击。孝昌元年(525)初夏，魏将崔延伯在泾州被起义军阵斩。孝昌三年(527)初，萧宝夤又在泾州遭到重大失败。是年十月，萧宝夤因连连失败，恐遭皇帝猜疑，走投无路，在长安拥兵自立，树起了反魏旗号。孝明帝又急调尚书仆射长孙承业领兵西讨萧宝寅，擢升杨侃为镇远将军、谏议大夫，担任长孙承业的行台左丞，随军西征。

魏军到达弘农(今河南三门峡市)时，杨侃对长孙承业说，今敌军扼守着潼关险要，我军难以从正面攻破，应当迂回北取蒲坂(在黄河东岸山西境，风陵渡以北)，然后西渡黄河进入渭北，将军队置于后退无路的境地，士兵才会有决死战斗之心。这样一来，敌军见我军进至背后，潼关的敌军必然撤退，华州之围方可解除，长安也可望迅速克复。长孙承业采纳了杨侃的意见，率军从弘农北渡黄河，占据了石锥壁(亦名石锥山，在山西虞乡镇以东与解州镇接界处)，西渡黄河，进入渭河以北地区。同时，又用杨侃之计，命各村镇在夜

间举火虚张声势，迎接魏军，一夜之间，渭北数百里内火光遍地。包围华州的萧宝夤军不明虚实，在惊恐中纷纷撤退。潼关的萧军见华州之军撤退，亦退向长安。从此，萧宝夤迅速失败，北魏军队占领长安。

孝庄帝建义元年(528)，杨侃出任东雍州(治所今山西新绛)刺史(《北史》载为岐州刺史)。是年该州罢，他被任中散大夫，以都督镇守潼关。不久，又回到洛阳。永安二年(529)五月，原来逃亡在江南的北海王元颢，在梁武帝支持下，率部北返，攻破洛阳。孝庄帝出逃时命杨侃以行北中郎将随行保驾，将他连升三级，任为镇军将军、度支尚书，兼给事黄门侍郎，并赐敷西县公，食邑千户。尔朱荣由晋阳发兵南下保护孝庄帝，进攻元颢。因元颢在黄河桥布设重兵，尔朱荣的军队一时难以攻破。杨侃献计在黄河沿岸多处准备舟船皮筏渡河，使元颢难以分兵应付。结果尔朱荣很快突破防线，渡过了黄河，打败了元颢，保护孝庄帝返回洛阳。庄帝入京，加授杨侃征东将军、金紫光禄大夫，晋爵为济北郡开国公，增邑500户。

永安二年(529)，关陇的万俟丑奴起义军攻占东秦州(今陕西黄陵县境)，又围攻岐州(治所在今陕西凤翔县)，威震关中。北魏朝廷忙派尔朱天光领兵进入关中镇压起义军，杨侃奉命随军西征，任关右慰劳大使。三年(530)四月，尔朱天光打败了万俟丑奴起义军，杨侃返回洛阳，升任侍中、右光禄大夫，加授卫将军。是年九月，操纵北魏政权的尔朱荣由晋阳来洛阳见孝庄帝，孝庄帝与杨侃等策划诛杀了尔朱荣。尔朱氏各部军队纷纷出兵攻洛阳，杨侃乘机潜逃回华阴。

普泰元年(531)七月，尔朱天光杀了杨侃及其全家。

苏　绰

苏绰(498～546)，字令绰，西魏改革家。岐州武功(今陕西武功县)人。他生在关中的名门望族，自曹魏以后世为官宦。父苏协曾任武功郡守，堂兄苏让为西魏汾州刺史(故治在今陕西宜川北)。苏绰自少时起就勤学善思，博览群书，以知识广博闻名乡里。入仕后“以天下为己任”，尽力帮助宇文泰进行政治、经济、军事等各方面的改革，为增强西魏国力做出重要贡献。

北魏永熙三年(534)秋，孝武帝受大丞相高欢的军事压力，从洛阳西逃关中，在宇文泰支持下，以长安为都，建立了西魏政权。宇文泰总揽朝政，励精图治，广求人才，苏让便向宇文泰推荐了苏绰，他从此入仕。初任大行台(为适应战争需要而在京城长安之外设立的临时中央机构，在同州，治所今大荔县)郎中，不久迁为著作佐郎。因他博学善谈，机敏聪慧，长于写作，成为大行台中最干练的官员。当宇文泰找苏绰交谈时，他纵论历代兴衰，阐述自然科学现象，讲得井井有条。宇文泰发现苏绰颇具政治才干，立即擢为大行台左丞，参典机密，处理政务。

苏绰得到宇文泰重用，有了发挥才能的机会。当时，西魏政权刚刚草创，宇文泰为求存图强，令部属制定了24条新制，苏绰参与其中“文案程式，朱出墨入及计账、户籍之法”的起草。这个法规是关于国家财政预算和赋税征收的具体办法，在一定程度上避免了对

农民的滥征，也使国家的财政管理制度化、条理化，增加了国库收入。

大统七年(541)，苏绰帮助宇文泰增订了12条新制，与24条同时实行。这些措施对革除社会弊病起了一定作用，促进了关陇地区生产的发展。十年(544)，苏绰升任大行台度支尚书，兼司农卿等职，掌管了西魏的财赋大权，成为宇文泰的得力助手。这年，他提出"减官员，置二长(即里长、党长)，置屯田"三条建议，对节省财政开支，安定社会秩序，储集粮食，改善西魏经济困窘起了积极作用。当年七月，西魏文帝下诏，命苏绰将36条新制删繁整理，汇总为五卷，颁行天下，称《中兴永式》(式即法)。

在删定新制的同时，苏绰以历代治乱兴衰的经验为借鉴，向宇文泰提出了六条治国的改革建议。宇文泰奏请文帝以诏书形式颁行全国，并规定各牧守令长要将六条熟记在心，如不能熟诵，则不能为官。这就是著名的六条诏书。其内容主要是：一曰先治心，即提倡清心与修身。他说："率至公之理以临其民，则彼下民孰不从化。"意思是，牧守令长要治理民众，自己必出于公心，行合于公理。皇帝(包括各级官吏)自身的行为是全国百姓的表率，"表不正，不可求直影"，官不能自治，戒行，是无法要求百姓修身的。因此他提出："故为人君者，必心如清水，形如白玉。"二曰敦教化。他说人的性(即人品)在于教育，"随化而迁"。人接受什么样的教育和引导，就会形成什么样的品质。他提出："凡诸牧守令长，宜洗心革意，上承朝旨，下宣教化矣。"他主张对人民实行教化的内容是："教之以孝悌，使民慈爱；教之以仁顺，使民和睦；教之以礼仪，使民敬让。"三曰尽地利。苏绰说：人以衣食为命。人民若衣食不足，饥寒所迫，是无法做到礼让的。他说：古之明主明白这个道理，先使人民丰衣足食，然后施行教育。他提出，解决人民的衣食问题"在于地利尽"。"地利所以尽者"，主要在于牧守令长领导有方。他说，在春耕夏种和秋收时节，若地方官不抓紧督促农民搞好生产，耽误了农时，就等于"绝民之命"。他还提出，在这三个农忙的间隙，应提倡农民栽桑养蚕，种植果树和蔬菜，饲养家禽，以增加生产资金。四曰擢贤良。苏绰明确提出，国家用贤吏则治，失良才则乱，这是谁也改变不了的规律。他反对魏晋以来的门选制度，反对九品中正制。他说只凭门第取士就无法达到择贤良，主张选官应不限其出身、民族等，主要考虑本人德才程度。苏绰还论述了德与才的关系，明确提出应首先注重人的志行(即道德品质)，然后看其才艺(即知识才干)。"其志行善者，则举之；其志行不善者，则去之。"他说，有良好道德品质又有才能的人，方可担当治理国家和地方的责任，如果有才能而志行不正者，为官必乱，这种人不能选拔。五曰恤狱讼。在这一条中，苏绰主要强调执法要赏罚分明，量刑要轻重得当。他说，若"赏罚不中，则民无措手足。民无措手足，则叛怨之心生。"他要求掌管刑狱的官员，必须精心审案，反复推究案情，注重证据，不可夹带冤情，使有罪之人必须受到惩罚。他还强调执法官必"当率至公之心，去阿枉之志，务求曲直，念尽平当"，不可掺杂私情邪念，率情肆虐，以致使奸诈罪大的人从轻或逃脱处罚，使不善言辩的人受到重罚。他主张对罪大恶极的人应处以重刑，杀一儆百。六曰均赋役。西魏当时既和东魏(后来为北齐)连续作战，又趁机向南扩张，军费开支很大，国家无力减轻赋税徭役。苏绰从这种实际情况出发，提出平均的措施。他所说的平均，指"不舍豪强而征贫弱，不纵奸巧而困愚拙，此之谓均也"。他说，征赋税，派徭役，关键在于守令调度得当，斟酌贫富先后，不可"致令贫弱者或重徭而远戍，富强者或轻使

而近防”。

这六条改革内容实行数年之后，关陇地区的生产得到发展，西魏国力日渐强盛，使它在与北齐、南梁的争霸中成为较强大的割据势力。以六条诏书为基本内容的改革，到恭帝三年(556)形成高潮，在北周武帝时完成，历经四十余年，为北周统一北方奠定了基础。

苏绰在政治上很有作为，个人生活一直保持着朴素节俭的习风，不置田产宅第，不仗势聚敛钱财，清廉自处，顷心竭力辅助宇文泰治理关中，所以宇文泰对他非常信任。当宇文泰外出时，就委托他代行职权，处理政事。苏绰办事认真勤奋，常昼夜不间断地工作，“事无巨细，若指诸掌”。终因过度劳累而患病，于大统十二年(546)卒于行台任上，时年仅49岁。

苏绰死后，宇文泰为成全他一生敦尚俭约的品德，“从俭薄葬，以彰其美”，用一辆布车载着苏绰遗体，送归武功家乡安葬，宇文泰率朝臣步行送至同州城外。下葬之日，宇文泰亲自为苏绰写了祭文，并派官员以祭祀最高规格——“太牢”(牛、羊、猪三牲全备)祭奠苏绰。

苏绰除过在政治上的卓越成就之外，在文学方面亦有相当建树。他反对南朝的骈体文和文坛盛行的浮华艳丽文风，与其堂兄苏亮一起主张恢复古文，颇有影响。大统十一年(545)，当魏文帝祭家庙时，宇文泰命苏绰写了一篇颂文《大诰》，其词古奥质朴。宇文泰向百官宣示，下令“自今文章皆依此体”。这对改变当时的文风乃至世风，起到了一定的积极作用。从此，士人写文章皆仿照他的文体和笔法。苏绰的著作《佛性论》、《七经论》皆散佚。(本传引文均见《周书·苏绰》)

杨　逸

杨逸(499～530)，字遵道，北魏弘农华阴(今华阴市)人，杨津之子。其家族是北魏拓跋氏皇室的外戚。他初以门荫入仕，任员外散骑侍郎，赐爵华阴男。

武泰元年(528)二月，孝明帝元诩卒，长乐王元子攸与尔朱荣暗中勾结争夺皇位。当元子攸乘黑夜北渡黄河在河阳(黄河北，河南孟州市西)与尔朱荣会面时，杨逸独往陪侍元子攸数日，昼夜不离左右。四月，元子攸在尔朱荣支持下渡河返回洛阳，当了皇帝，即孝庄帝。杨逸因陪侍有功，被擢为吏部郎中(《北史》称除黄门侍郎，领中书舍人)。后以平东将军称号出任光州(治所在今山东掖县)刺史。

杨逸在光州任上认真理政，体察民情，执法严明，令行禁止，州内社会比较安定。次年，光州发生灾荒，人民缺衣无食，有的百姓活活饿死。杨逸打算用库存谷米救济灾民，但部下提出未经朝廷批准，擅开国库是会被治罪的。杨逸说，国以民为本，民以食为天，如果由于救济灾民性命而被朝廷治罪，我甘心承担。他下令先开仓赈济百姓，同时向朝廷申报。朝廷接到杨逸的奏章，准许用五万石仓粮借贷灾民度荒。有的老弱病残百姓已无力自救，杨逸便命在州府门前造饭供应饥民。这样，救活了一万多人的性命，受到吏民称颂。

另一方面，杨逸对横行乡里的豪强非常憎恨。他常派出左右私访，向他报告豪绅恶吏的枉法行为，当时的人们称他有“千里眼”。他还规定州府官员去属县办事，一律自带食

物，不准地方上招待吃喝。有的地方为差官准备下酒饭，但这些差官恐怕杨逸得知，也不敢就餐。

永安三年(530)九月，操纵北魏朝政的天柱大将军尔朱荣由晋阳(即今山西太原)南下到洛阳谒见孝庄帝。孝庄帝便与杨逸的堂兄杨侃等人密谋策划，在宫中诛杀了尔朱荣。尔朱氏与杨家从此结下仇怨。十月，徐州刺史尔朱仲远出兵攻洛阳，同时派部下兵将去光州杀了杨逸。杨逸当时仅32岁。光州百姓纷纷为他致哀，悼念活动持续了一个多月。尔朱氏的势力被消灭以后，朝廷追赠杨逸都督豫郢二州诸军事、卫将军、尚书仆射、豫州刺史。

宇　文　泰

宇文泰(505～556)，亦名黑獭。西魏政权的执政大臣、北周朝奠基者，是南北朝时期著名的政治家、军事家。属鲜卑族宇文氏，家于代郡武川镇(今内蒙古自治区武川县西)。他经营关中多年，实行改革，促进鲜卑族政治汉化，使西魏国力迅速强盛，为北周统一北方奠定了基础。

北魏永熙三年(534)初，关西大行台贺拔岳被部将侯莫陈悦刺死。宇文泰时为武卫将军、夏州刺史，他以替贺拔岳报仇为号召，统领了贺拔岳的部队，攻杀了侯莫陈悦。从此，30岁的宇文泰便成了武川镇军人集团的核心人物，完全控制了关陇地区。这时，孝武帝与大丞相高欢之间矛盾加剧，欲依靠宇文泰，便擢他为侍中、骠骑大将军、开府仪同三司、关西大都督，封略阳县公。七月，孝武帝受到高欢的军事压力，率部分朝臣入潼关到达长安，在宇文泰的扶持下建立起西魏政权。宇文泰以丞相之职总摄西魏朝政。是年十二月，宇文泰毒杀了孝武帝元修，改立元宝炬为皇帝，即西魏文帝。

大统元年(535)初，文帝封宇文泰为安定郡公，晋为都督中外诸军事，设立大行台(为战事需要而在京城长安之外设立的临时中央机构，地址同州，治所今大荔县)，故而宇文泰在同州一带长期活动。此年，东魏高欢派兵攻潼关，宇文泰领兵进至灞上(今西安灞河岸)，又对潼关作了军事防御准备，东魏因而退兵。二年(536)，关中发生大饥荒，百姓无食，饿死者达十之七八。年底，东魏高欢乘机发三路兵进攻关中。其南路攻商洛；北路在蒲坂(在黄河东岸、风陵渡以北)西的黄河上架浮桥准备攻华州(故治在今大荔县)；中路主力由窦泰率领直攻潼关。西魏军力不济，宇文泰便集中兵力反击潼关的窦泰军。三年(537)春，他率轻骑六千突袭窦泰，一战而胜，斩了窦泰(一说自杀)，夺回潼关。东魏南、北两路兵马撤退。是年八月，宇文泰率兵东出潼关，夺取了陕州(今河南三门峡市)。东魏高欢立即发十万(一说20万)大军西攻，并已渡过洛水，屯兵于许原之西(在今大荔县西北)。宇文泰立即从弘农西撤，回救关中。这时西魏军不到一万人马，宇文泰亲率轻骑7000，北渡渭河在沙苑扎营(洛水之南、渭水之北)。十月，宇文泰闻听高欢从许原发兵前来交战，他便在渭河岸边芦苇丛生的地方设兵埋伏，准备突袭高欢的疲惫之师。高欢自恃兵多，轻敌冒进，行军时队伍不整。当高欢的军队进入伏击地时，宇文泰令军士突然发动进攻，把高欢十万大军拦腰斩为几段。东魏军立即大乱，在溃逃中被西魏军追杀六千，俘

虏七万多人。宇文泰取得大胜，趁势出兵夺取了洛阳、蒲坂等地。这就是历史上有名的以少胜多的沙苑大战。为了纪念这次胜利，宇文泰命士兵每人在沙苑植一株树。魏文帝晋升宇文泰为柱国大将军，食邑达到5000户。

大统七年(541)冬，宇文泰颁行了12条新制，以加速西魏政权机构的汉化。八年，宇文泰的部队已发展到十万人左右。九年春，他在洛阳邙山与东魏军作战失败。退回关中后，开始招募关陇地区的汉族兵员。他重新组编了军队，吸收部分汉族军人充任中级将领，使军队中各民族的士兵逐步融合，以淡化民族界限，使原北方六镇鲜卑贵族和关陇世族之间逐步密切合作，以巩固政权。

邙山大战后，宇文泰认识到鲜卑政权要发展，就必须加速汉化。于是他重用汉族知识分子苏绰等人，力图进行全面改革，壮大经济、军事力量，以期与东魏相抗争。早在大统元年(535)三月，宇文泰就命属下拟定了24条新制，颁行天下。大统七年(541)，又增订了12条新制，与24条同时实行。这些法令的实施，对促进西魏政治改革和经济发展起了积极作用。大统十年(544)，宇文泰命苏绰将36条新制整理修订为五卷，颁行天下，称《中兴永式》(式即法)。实行数年，百姓称便。此后，宇文泰采纳苏绰提出的六条建议，奏请文帝用诏书形式颁发，即著名的"六条诏书"。除过政治、经济方面的一系列改革外，在军事方面，宇文泰创建了府兵制，实行职业军人组织，吸收关陇汉族富豪武装力量，使军事实力大大增强。这样，使鲜卑军人与关陇贵族之间结成集团，成为隋和唐初期统治阶级的基本阶层。

废帝二年(552)四月，宇文泰率领三万骑兵西征，到达姑臧(即今甘肃武威市)，当年七月返回关中。八月，魏军又攻取了成都，西蜀之地为西魏所有。三年初，宇文泰废了元钦，改立齐王元廓为皇帝，即恭帝。这年十月，宇文泰派步骑兵五万攻破江陵，杀了梁元帝萧绎，立萧詧为后梁主。这次战役，西魏军从江南俘虏了十万余人押回关中，宇文泰将这些人分配给关陇贵族统治集团的上层分子充作奴隶。

恭帝三年(556)正月，西魏依《周礼》建六官制，宇文泰为太师、大冢宰。当年四月，他从长安出发北巡，九月患病，返回云阳(在今陕西淳化县西北)。十月死于云阳宫，时年52岁，葬于成陵(在今陕西富平县北)。

杨　愔

杨愔(511～560)，字遵彦，小名秦王。南北朝时期北齐大臣。他出生于弘农华阴(今华阴市)一个官僚世家，祖辈在北魏王朝世代为官。父亲杨津在魏孝庄帝时位居司空。

杨愔生性颖悟，6岁开始读书，11岁时已通《诗》、《易》、《左氏春秋》。北魏孝明帝正光年间，他随父到并州(治所在今山西太原市)，在晋阳(今山西太原市)以西的悬瓮山(亦名龙山，或称汲瓮山、结绀山，在太原西南10里)读书。孝昌元年(525)，杨津调任定州(治所在今河北定县)刺史，杨愔随父赴任所。这时，北方六镇军民大起义席卷燕赵，柔玄镇杜洛周领导的起义军打到定州。杨津出兵与杜洛周作战，兵败，父子同当俘虏。之后，怀朔镇的起义军首领葛荣杀了杜洛周，他父子又被葛荣所获。葛荣为拉拢汉族名士，又赏


杨愔画像

识他的才学，对他委以重任，欲将女儿许配给他。他不愿订婚，便以有病推辞。葛荣被北魏军打败后，杨家父子返回洛阳。

建义元年（528），孝庄帝即位，杨愔被拜为通直散骑侍郎，时年18岁。次年发生“元颢之乱”，他随堂兄杨侃保护孝庄帝北迁建州（故治在今山西晋城市东北），被孝庄帝任为散骑常侍。当时北魏统治阶级内部权力斗争十分激烈，北方军镇和关陇农民大起义声势浩大。他见政局动荡，无心从政，便弃官隐居嵩山。

永安三年（530）九月，杨侃帮助孝庄帝杀了控制朝政的天柱大将军尔朱荣，尔朱氏各部出兵攻洛阳。次年，尔朱兆、尔朱度律在洛阳杀了杨津，杨愔逃到信都（故治在今河北冀县东北），投靠在高欢部下，被高欢署为行台郎中。

高欢攻邺城（今河南安阳市），他写了祭天的祭文，祈求“上天保佑”高欢。高欢攻克邺城，将他升为大行台右丞。他为高欢起草文檄命令，成为高欢的亲随，备受信任。

高欢拥立魏孝武帝后，率部北攻并州的尔朱兆。高欢打败尔朱兆，占据并州，在晋阳（今山西太原）建立大丞相府定居，杨愔随行。他患病去雁门的温泉治疗，有一个名叫郭秀的人，忌妒他才高，趁他洗澡的机会，以谎言骗他逃离高欢。他将衣帽抛在水边，假装溺水而死，更姓改名刘士安，逃到嵩山寺中，后又潜到光州（治所在今山东掖县），东入田横岛，以教书为业。高欢探知他逃到光州，便命光州刺史奚思业寻找，终将杨愔送到邺城。他回到高欢身边后，不久又担任大行台右丞。

孝武帝与高欢之间矛盾加剧，高欢发兵南下，孝武帝被迫西逃长安。天平元年（534），高欢另立元善见为孝静帝，在邺城建立了东魏政权。他被擢为给事黄门侍郎，兼散骑常侍。后以本官兼吏部郎中，主管侍学和典选。

武定五年（547），高欢死，儿子高洋继位，专断东魏朝政。七年（549），他被超擢为吏部尚书，加授侍中、卫将军。八年（550），高洋取代东魏，建立北齐政权，称文宣帝。他被加封为阳夏县男，以本官领太子少傅。文宣帝要立原妃李祖娥（汉人）为皇后，但鲜卑贵族反对。杨愔坚持依照汉、魏传统，立原妃为正宫。文宣帝采纳了他的意见，立李祖娥为皇后。由此，他和鲜卑贵族之间产生了矛盾。

天保三年（552）四月，他任尚书右仆射，又与高欢之女太原长公主成婚。他成了高氏皇戚，被拜为开府仪同三司。天保八年（557）四月，升为尚书左仆射，晋封华山郡公。次年五月，升为尚书令、骠骑大将军，加特进，掌管朝政，权综机衡。当高洋病重时，遗命他与高归彦、燕子献等辅佐太子高殷。天保十年（559）十月，文宣帝高洋死，皇太子高殷即位，年仅15岁。杨愔晋封为开封王，主管朝政，内外军政大事皆由他一人定夺，引起了高氏宗室权贵对他极为不满。他认为文宣帝高洋在位时，对鲜卑贵族的封爵过滥，因而大加黜免，这就影响了鲜卑贵族的利益，引起太皇太后娄昭君（高欢妻）、常山王高演、长广王高湛为首的怀朔鲜卑贵族集团的激烈反对，他们暗中策划准备除掉杨愔以打击汉人士子

势力。

废帝乾明元年(560)正月,他与皇太后李祖娥商议,欲将高演、高湛调出朝外任刺史,此事被宫人李昌义偷听,密告了娄昭君,未能实现。二月,他又改奏以常山王高演为太师、录尚书事,以长广王高湛为大司马、并省录尚书事(即并州刺史)。高演、高湛密议,以拜职为名,在尚书省大宴百官,邀杨愔赴宴。席间,高演以劝酒为暗号,召伏兵当场逮捕了杨愔,并将他打得头破血流,致一只眼珠被打出。他们将杨愔推到废帝高殷面前,启奏说:"杨愔欲擅朝政,若不早图,必为宗社之害。"太皇太后娄昭君在旁威逼废帝杀杨愔,16岁的废帝不敢答话,退避后殿。杨愔当即被杀,时年50岁。

他一生酷爱读书,家中藏书数千卷。所著的诗赋表奏书论等各种文章很多,死后,文稿多散失。他的门生收集残稿约有一万多字。

薛　端

薛端(约516~558),原名沙陁,字文泰让改名端,字仁直。西魏、北周时大臣。祖籍河东汾阳(今山西万荣县境),其祖父时迁居冯翊夏阳(今韩城市)。薛端少年时专心读书,不慕功名。北魏孝武帝元修即位时,司空高乾推荐薛端为参军,并赐爵汾阳县男。他见当时北魏的政局动荡,战乱不止,无心从政,即弃官回乡。

永熙三年(534),北魏朝廷内讧,孝武帝与天柱大将军高欢之间矛盾加剧,高欢发兵逼近洛阳,孝武帝西逃关中投靠宇文泰。为此,宇文泰派大都督薛崇礼去镇守龙门(在今韩城市东北),薛崇礼带薛端同往。次年,东魏高欢派军队攻西魏,薛崇礼投降东魏,东魏数千军人西渡黄河占领杨氏壁(在今韩城市)。薛端被俘,东魏军逼他东渡。当准备渡河时,恰值天已黄昏,薛端乘乱逃走。东魏军队追赶不及,薛端率部入石城栅据守。东魏劝降不成,又派军队来攻。薛端率军民虚张声势,布设疑兵。东魏怀疑西魏增派了重兵,便退往河东,薛端乘机收复了杨氏壁。宇文泰闻讯,立即派南汾州刺史苏景恕去镇守杨氏壁,同时召薛端回朝,任命他为大丞相府户曹参军。

西魏文帝大统三年(537)正月,高欢派三路大军进攻西魏。其中路窦泰军攻占了潼关。宇文泰率军袭击窦泰,薛端参战有功。其后,他又参加了收复弘农和沙苑伏击战,均有战功,被加授冠军将军、中散大夫,晋爵为伯。后又转任丞相府东阁祭酒,加本州大中正,迁兵部郎中。累迁使持节、平东将军、吏部郎中。

薛端生性耿直,办事公正。他在吏部掌管选任官吏,注重选取有才能的人,对于贵族子弟中那些无德无才的人,不予录用或不予升迁。他向宇文泰或皇帝奏事,直言不讳,不避权贵,因而受到宇文泰的赞赏,令其改名为"端"。

大统十六年(550)秋七月,宇文泰趁高洋取代东魏元氏政权,建立北齐之机,发兵东攻。薛端被任命为侧路军元帅李弼的长史,加授为车骑大将军、仪同三司。九月,西魏军东出潼关,进至洛阳。由于秋雨连绵,军中战马骡驴病死很多,士气不振。当年冬,西魏军西返关中。薛端回朝后,转任尚书右丞,仍执掌吏部。后即迁任吏部尚书,被赐姓宇文氏。

他在吏部任职时间较长,选用的官吏多数称职。废帝三年(554)正月,宇文泰采纳苏

绰、卢辩的意见，改定六官建制后，薛端改为军司马，加授侍中、骠骑大将军、开府仪同三司，晋爵为侯。

557年，宇文觉取代西魏政权，建立了北周，是为孝闵帝。薛端被任命为工部中大夫，再转为民部中大夫，晋爵为公，食邑1800户。当时晋国公宇文护摄政，宇文觉不满其专横独断，暗中准备除掉宇文护。消息走漏，宇文护立即封锁皇宫，召集朝臣，提出要废掉孝闵帝。薛端提出异议，宇文护非常不满，便将他排挤出朝去任蔡州刺史（治所在今湖北枣阳县西南）。在蔡州任上，他为官端正，受到吏民拥护。不久，又奉命调任基州（故治在今湖北钟祥县南）刺史。当蔡州百姓知道他要调任时，纷纷要求他留任。薛端到了基州，不久因病而卒，时年43岁。临死时，遗言家属薄葬，不要收受礼物。朝廷追赠他本官，加授大将军，追封文城郡公。

杨　宽

杨宽（？～561），字景仁（《北史》作蒙仁），北魏、西魏、北周朝大臣。弘农华阴（今华阴市）人。他少年习文，亦爱好练武。20岁时，被任奉朝请。孝明帝神龟二年（519），他的父亲杨钧出任恒州刺史（治所在今山西大同市），他要求随父赴边镇立功，被改授将军、高阙戍主。正光元年（520）九月，奉命护送朝使陆希道等去迎接茹茹（亦称蠕蠕，即柔然，在今内蒙古自治区以北）酋长阿那瓌归魏，以功拜为行台郎中。永安元年（528），孝庄帝元子攸即位。杨宽原与元子攸有交情，被拜为通直散骑侍郎，领河南尹、行洛阳令。二年（529）五月，北海王元颢由江南率部北返，攻入洛阳。孝庄帝北逃河内（在今河南沁阳县）。杨宽随上党王元天穆赶去保护，被拜为散骑常侍、安东将军，命以都督参加平乱。七月，元颢失败被杀，孝庄帝返回京城，拜杨宽为中军将军、太府卿、华州大中正，封爵澄城县伯，食邑300户。

永安三年（530）九月，北魏朝廷内讧，孝庄帝杀尔朱荣，尔朱氏各部起兵反魏。十二月，尔朱兆攻陷洛阳，杀了孝庄帝。杨宽南逃到梁朝京城建业（今江苏南京市）暂避。次年二月，节闵帝元恭即帝位，杨宽北返至下邳（在今江苏邳县），徐州刺史尔朱仲远奏复杨宽官爵，留任大行台吏部尚书。

太昌元年（532）四月，孝武帝元修即位，授杨宽散骑常侍、骠骑将军、给事黄门侍郎、兼内典书事。永熙三年（534）初，孝武帝与渤海王高欢之间矛盾加剧，欲杀高欢，便增加自己的卫队，以杨宽为阁内大都督，统领禁兵。是年八月，孝武帝受高欢军事威胁，西逃关中，杨宽随行保驾至长安。孝武帝建立西魏政权，杨宽兼任吏部尚书，晋爵华山郡公，食邑1200户。

西魏文帝大统元年（535），杨宽迁为车骑大将军、太子太傅、仪同三司。三年（537），曾随扶风王元孚出使茹茹，迎接茹茹酋长阿那瓌的长女郁久闾氏，于四年正月回到长安。文帝册立郁久闾氏为皇后。杨宽出使有功，被拜为侍中、都督泾州诸军事、泾州刺史（治所在今甘肃泾川）。五年（539）除骠骑大将军、开府仪同三司、都督东雍州诸军事、东雍州刺史（治所在今华县）。十年（544），转任河州刺史（治所在今甘肃临夏县临夏镇）。十六

年(550),兼任大丞相府司马。十七年(551),杨宽奉命随大将军达奚武出兵攻南朝梁所辖南郑(今陕西汉中市),在白马城(今陕西勉县西),与梁将杨乾运作战获胜。回师后,任南豳州刺史(治所在今陕西彬县)。是年三月,废帝元钦即位,杨宽被召入朝,任尚书左仆射、将作大监。曾因事被免官。恭帝元廓二年(555)复官,任廷尉卿。

孝闵元年(557)初,宇文觉取代西魏政权,建立北周。是年九月,周明帝宇文毓上台,拜杨宽为大将军,增邑1200户。武成元年(559)三月,吐谷浑侵犯边境,杨宽奉命随大司马贺兰祥出兵御敌。战胜回师,以功别封宜阳县公,增食邑1000户,任小冢宰、御正中大夫。武成二年(560),诏命他与麟趾学士共同整理校定经籍。是年四月,宇文邕即位,是为周武帝。保定元年(561),武帝任命杨宽总管梁、兴等十九州诸军事,任梁州(治所在今陕西汉中市)刺史。是年卒于任。追赠华、陕、虞、上、潞五州刺史。

刘　志

刘志(?～570),北周大臣。原名"思",宇文泰命改名"志"。祖籍弘农华阴县(今属潼关县),417～418年间,他的高祖父刘隆因避战乱,迁居到汝颍。

刘志少年好学,博览群书,既通儒学,又有武略。北魏正光年间(520～525),朝廷以明经征拜他为国子监助教,任行台郎中。永安元年(528),加授宣威将军头衔,任给事中。永熙二年(533),任安北将军、银青光禄大夫、广州(故治在今河南鲁山县)别驾。这时,控制北魏朝政大权的大丞相高欢和孝武帝元修之间矛盾激化,朝廷分裂为两派。次年,高欢发兵南下逼近洛阳,孝武帝被迫西逃关中,北魏政权从此分裂为东、西魏。刘志守在广州城,不肯依附高欢控制的东魏,暗中派人到长安要求投靠孝武帝的西魏政权。孝武帝授他广州长史、襄城郡守。大统初年,东魏出兵攻广州,刘志兵单力薄,城被攻破,他落荒而逃。

大统三年(537)十月,沙苑之战,东魏高欢大败,宇文泰乘机攻取了洛阳。这时,刘志收集旧部,以广州城归入西魏,被拜为大丞相府墨曹参军,封华阴县男,食邑200户。后又被加授大都督、抚军将军,迁任国子监祭酒。大统十六年(550),当宇文毓出任宜州(故治在今陕西耀县)刺史时,宇文泰命刘志去充任宇文毓的幕府司录。宇文毓喜爱儒学,刘志知识博深,又忠勤谨慎,所以得到宇文毓的器重,刺史府中大小事务,全委托刘志办理。刘志不仅深受宇文毓的信任,而且能秉承宇文泰的意志处理军政事务。宇文泰非常赏识刘志,又是赐名,又是赐田宅,命迁往宜州居住。

宇文觉建立北周,宇文毓迁任岐州(故治在今陕西凤翔县南)刺史,刘志仍以本官随往岐州刺史府。当年秋,晋国公宇文护杀了宇文觉,将宇文毓从岐州迎接到长安,扶持他登上皇帝位,是为周明帝。因为刘志长期充当宇文毓的亲随幕僚,被任为右金紫光禄大夫、车骑大将军、仪同三司,晋爵为武乡县公,食邑达到千户,被赐姓宇文氏。从这时起,刘志又转到鲁公宇文邕的府中任司马。

武成二年(560)四月,周明帝宇文毓死,宇文邕即皇帝位,是为周武帝。刘志被授骠骑大将军、开府仪同三司,拜刑部中大夫。他在主管刑狱时,执法公正,受时誉称赞。当时莲勺(故治在今渭南市临渭区莲勺村)境内拦路抢劫的犯罪活动很频繁,而且气势猖獗,

以致郡县无力制止，朝廷便派刘志去任延寿郡守，打击犯罪活动，为民除害。刘志到任后，明令制止犯罪行为，又以布告劝导罪犯改邪归正，给他们以主动认罪的机会。结果这些罪犯纷纷主动投案自首。刘志上报朝廷，建议免于治罪。从此以后，延寿郡内社会暂时趋于安定，百姓称赞刘志善治。周武帝将他晋升为使持节、成州（治所在今甘肃成县）诸军事、成州刺史。

天和五年（570），刘志卒于成州任上。朝廷追赠他大将军、扬州刺史衔。

杨　敷

杨敷（？～571），字文衍，北周弘农华阴（今华阴市）人。北魏孝庄帝建义元年（528），承袭其祖父杨钧的临贞县伯爵位，食邑四百户，任员外羽林监。北魏朝廷分裂，孝武帝西迁关中建立西魏，他随孝武帝入长安。大统元年（535），拜奉车都尉。后历任祠部郎中、大丞相府墨曹参军、帅都督、平东将军、太中大夫。恭帝二年（555），迁任廷尉少卿。他主持刑法公允，为时人称颂。

孝闵元年（557），宇文觉取代西魏政权，建立北周，杨敷晋爵为侯，食邑增至800户，任小载师下大夫。明帝二年（558）三月，北齐北豫州刺史司马消难要求以其州之地投归北周。明帝派柱国达奚武、大将军杨忠率部前去迎接，杨敷奉命随行。回朝后，授使持节、蒙州诸军事、蒙州刺史（故治在今四川雅安县）。他在任妥善抚慰边地少数民族人民，将少数民族的四十多位酋长、头领护送到长安谒见周明帝，建议周廷授予头衔。这样一来，团结了这些少数民族，州中安定。周明帝因他治边有绩，特致御书慰劳，加授他车骑大将军、仪同三司。周武帝保定年间（561～565），被召回朝为司水中大夫，委托他准备东征运输粮草之事。随之，转任司木中大夫、军器副监。天和五年（570），陈国公宇文纯出任陕州总管时，杨敷随行任总管府长史。他在任办事干练，以勤谨出名，每年获嘉奖，被晋升为骠骑大将军、开府仪同三司。六年（571）出任汾州刺史（治所在今山西吉县）、都督汾州诸军事，晋爵为公，食邑增至2300户。

是年六月，北齐将领段孝先领兵五万攻汾州，杨敷率部日夜守城。当时他的部下只有一千多人，死伤甚重，而且粮尽，救兵不至。他见齐军攻击很猛，知此城难保，便召集部将说：我们守卫边镇，本应保全城池，但今敌强我弱，援军不至，粮矢已尽，死守孤城并非上策。现能战者有数百人，我打算率军突围，决一死生。若能生还，即使受朝廷治罪，也不能被敌人俘获。于是，当夜率余部突击。由于齐军人数众多，四面围困，杨敷激战难脱，被齐军生俘。齐人将他押往邺城（今河南安阳市），劝其投降，他拒不投降，在囚禁中忧愤而死。周武帝灭齐后，赠他使持节，大将军，淮、广、复三州诸军事，三州刺史。归葬于华阴故里。

杨　异

杨异（约528～约590），字文殊，隋弘农华阴（今华阴市）人。祖父杨钧，在北魏时任司空。其父杨俭，曾任侍中。杨异长得相貌堂堂，一表人才，性格内向，思想深沉。年幼时

上学，每天能读会上千个字，见到的人都很惊奇。9岁时父亲去世，他在居丧期间悲痛异常，严重地损伤了身体。丧事过去以后，他不与亲友往来，人家有丧事、喜事，他也不去应付，每日只是闭门读书。数年之间，读了许多书籍。北周闵帝宇文觉在位时，杨异任宁都郡（治所在今陕西紫阳县）太守。他很会治理，名声很好。于是，朝廷给他赐爵昌乐县子。后来建了几次军功，被进爵为侯。北周大象二年（580），杨坚任左大丞相，总国政，让杨异兼管济州（治所在今山东茌平县西南）事务。次年杨坚建立隋朝，登上皇帝位，拜杨异为宗正少卿，加上开府。此年，蜀王杨秀（杨坚第四子）任益州（治所在今四川成都）刺史、总管的时候，朝廷为杨秀选择能干的部下；因杨异端方正直，就被任命为益州总管长史，并且赐给他钱20万、缣300匹、马50匹，然后让他去赴任。

不久，朝廷将杨异提升为西南道行台兵部尚书。几年以后，把他调回朝廷，任宗正少卿。不长时间，提升为刑部尚书。一年多以后，又将他调出朝廷，去任吴州（治所在今浙江绍兴）总管。他在任上政绩突出，名声远扬。当时晋王杨广（后来为隋炀帝）任扬州总管，镇守江都。隋文帝杨坚下诏，令杨异每年都要与杨广见一次面，评论杨广政务的得失，向他提出意见和建议，为他解决疑难问题。后卒于吴州总管任上，时年62岁。

杨　尚　希

杨尚希（534～590），隋弘农华阴（今华阴市）人，家在今潼关县。东汉太尉杨震的15代孙[①]。



杨尚希画像

杨尚希祖父杨真，曾任北魏天水太守；父亲杨承宾，曾任商州（治所在今陕西商州市）、淅州等刺史。杨尚希少时，父亲去世。他11岁离开母亲，到长安求学。涿州（今河北涿州市）人卢辩见到他后，认为他与众不同，送他入太学学习。入学后，杨尚希专心治学，精研不倦，同龄人全都推崇敬服。宇文泰（西魏丞相）亲临太学考察学生，杨尚希讲述《孝经》，条理清晰，辞令出众，宇文泰非常欣赏，赐姓普六茹氏，升他为国子监博士。此时，杨尚希才18岁。后来，杨尚希历任舍人、太学博士、太子宫尹、计部中大夫、东京司宪中大夫，赐爵高都县侯。

北周宣帝时，命他代朝廷抚慰山东、河北各地。杨尚希行至相州（今河南安阳市），宣帝去世。杨与相州总管尉迟迥在驿馆祭奠宣帝。祭奠完毕，他对左右侍从说："尉迟迥虽哭不哀，目光游移不定，可能会有别的行动。我们如果不逃去，恐怕会有祸患。"于是，他带领侍从半夜时从近路逃离相州。黎明时分，尉迟迥方觉察杨尚希逃跑，派几十名骑兵从驿路追赶，不见踪影。杨尚希平安回到京师。

杨坚认为杨尚希在朝中很有威望，又是逃离尉迟迥回来，对他礼节特别优厚。尉迟迥

① 《旧唐书》卷一八五杨元琰传中说，杨元琰是杨震的18代孙，而杨尚希（原文误作杨希）是杨元琰的曾祖父，故杨尚希为杨震的15代孙。

屯兵武陟(今河南武陟县),反抗杨坚。杨坚派杨尚希率领北周宗室子弟兵3千人镇守潼关。不久,又拜他为司会中大夫。

杨坚称帝后,拜他为度支尚书,进爵高都县公。一年后,出任河南道行台、兵部尚书,加银青光禄大夫。杨尚希见当时天下州郡过多,官冗职滥,就上表建议调整机构,存要去闲,变小为大。杨坚采纳,撤销郡一级行政机构。

不久,朝廷又任杨尚希为瀛州(治所在今河北河间县)刺史,未到任,奉旨巡察淮南(今安徽、江苏一带)。回京后,任兵部尚书,后转礼部尚书,授上仪同。

杨尚希忠厚宽大,又以学术见长,在当时很有威望,为百官推重。杨坚每日天明临朝,过午不倦。杨尚希劝杨坚将琐事杂务交给宰相等辅助大臣,自己只抓大局即可,杨坚笑着接受。杨尚希腿脚一直有毛病,杨坚对他说:"蒲州出美酒,实能养病,委屈先生去那里安卧治理。"杨尚希出任蒲州刺史,引水修堤,开垦出稻田数千顷,人民日渐富庶。

开皇十年(590),杨尚希死于蒲州,时年57岁,谥号为"平"。

燕　荣

燕荣(?　~603),字贵公,隋弘农华阴(今华阴市)人。其父燕侃,为北周大将军。燕荣自幼性情刚烈严酷,相貌凶猛,且有一身好武艺,人们见他都非常害怕。北周时燕荣曾做过内侍上士,跟随过周武帝讨齐,并因功授为开府仪同三司,封高邑县公。

杨坚称帝,燕荣进位为大将军,改封落丛郡(治所在今陕西略阳县)公,拜晋州(治所今山西临汾市西南)刺史。河间王杨弘剿讨突厥时,燕荣随征,拜为上柱国。开皇三年(583)六月,迁为青州(治所今四川眉山县)总管。在任期间,选州中力大之人做本州的伍伯,负责州郡的治安。凡有路过青州者,必加严厉诘问,稍有怠慢,即遭鞭笞,所施严刑动辄见骨。因此燕荣所在州郡"奸盗屏迹,境内肃然"(《北史》卷八七)。其他相邻州县有路过本州的人也都心惊胆颤,不敢稍有停留。杨坚知道后,认为燕荣治州严肃有方,对他倍加赏识。

及伐陈之役开始,杨坚命燕荣同杨素、贺若弼、王世积等诸将一道为行军总管,燕荣单独率五千精兵自东海进攻吴郡。此时,吴人拥立萧瓛为主,与宇文述在晋陵交战,兵败后退守包山。燕荣乘机追击,击败了吴军并活捉了萧瓛,平定了晋陵、会稽一带,以功加检校扬州总管。不久,又升为右武侯将军。接着,以行军总管之衔屯兵幽州(治所今河北蓟县),抵御突厥。后因母丧去职服孝,复官后重新做了幽州总管。

燕荣在任,为政严猛,常以重刑施加于人。他曾因嫉妒,命属下对一个世代著姓官宦百般屈辱。他鞭笞左右,动辄上千鞭,但他却熟视无睹。有人曾在受刑时向燕荣求饶说自己并无过失。燕荣却说:"后有罪,当免汝。"(《资治通鉴·隋文帝仁寿三年》)到后来此人因一小错受刑时,便喊道上次被打,已为这次赊欠了。而燕荣竟道:"无过尚尔,况有过邪!"(《北史》卷八七)一个叫元弘嗣的官宦被贬到幽州任长史,害怕受辱,上书隋文帝,隋文帝命燕荣以后责惩元弘嗣不得超过十板以上。燕荣便令元弘嗣去看管粮仓,并规定:若是被风吹走一糠一秕,必加受刑。每罚虽不满十板,却常一天中惩罚三次。如此数年,最

后将元弘嗣投入监狱，断绝粮水，元弘嗣饥饿难忍，吞下自己身上的衣絮充饥。其妻诣阙称冤，朝廷派考功侍郎刘士龙驰驿鞫问，得知燕荣行径，将他征还京师。仁寿三年（603）八月，燕荣被赐死。

田　式

田式，生卒年不详，字显标，隋冯翊下邽（今属渭南市临渭区）人。性刚果，多武艺，拳勇绝人。周明帝宇文毓时，年仅十八，授都督，领乡兵。过了几年，到周武帝宇文邕时，拜为渭南郡太守。他在渭南时，治理社会有方，作事雷厉风行，从不为亲友办个人私事，社会秩序很平安，得到武帝赞赏，进位仪同三司，赐爵信都县公，提拔为延州（治在今陕西延安城东）刺史。随从武帝平齐，以功加上开府，迁为建州（治所今山西高平县南）刺史，改封梁泉县公。

杨坚主持北周朝政期间，尉迟迥起兵邺城反叛。田式随从韦孝宽讨伐，以功拜大将军，进爵武山县公。杨坚受禅为帝时，拜为襄州（今湖北襄樊市）总管，专以立威为务。每作事于外，盛气凌人待其下属，遇者皆战栗，不改仰视。有犯禁者，虽至亲近，亦无宽容。其婿京兆杜宁，自长安来省亲，田式告戒勿外出。杜宁久居不得返回，偷偷上楼瞭望远处，以解忧闷。田式知道后，打杜宁五十大板。他的爱奴，见他衣衿上有虫子，挥袖拂去。田式以为对自己无礼，立即用棒打死。僚吏奸赃，部内劫盗者，不管轻重，全都关在地牢中，吃住屙尿在一处；只要不死，终不得出狱。每赦书到州，田式未看前，先令狱卒杀了重犯，然后才宣示百姓。由于他行为酷暴，受到朝廷谴责，将他削职为民。

田式在家中，不吃不喝，常想自杀。一次，他怨恼地在床上躺卧，他的儿子田信走到床前哭着说："大人既是朝廷旧臣，又无大过，不久就会被起用的；你哪能这样对待自己呢？"田式听后，欻然而起，抽刀便砍。田信急忙往出跑，刀砍于门坎上。此事被隋文帝知道后，以为田式对自己的错误认识很深刻，遂官复原职，拜为广州总管。后殁于任上。

宇文觉

宇文觉（542～557），字陀罗尼，鲜卑族，宇文泰的第三子，大统八年（542）生于同州（治所今大荔县），9岁时被封为略阳郡公。

鲜卑习俗行早婚，宇文觉不到15岁便娶了西魏文帝的公主元胡摩为妻。西魏恭帝三年（556），宇文觉以太师世子的身份被任为大将军。当年年底，宇文护逼西魏恭帝将帝位"禅让"给宇文觉。第二年正月，宇文觉在长安即天王位，改国号为周，史称北周。这时宇文觉才16岁，军政大权实际上掌握在堂兄大司马宇文护手中。

宇文觉虽然尚未成年，却也想亲自执政。对宇文护不满的大臣司会李植、军司马孙恒和宫伯乙弗凤、贺拔提等看出了小皇帝的心事，便密谋策划，请求宇文觉除掉宇文护。宇文觉心中赞成，但不敢贸然行动。于是，招集了一批武士在皇家花园讲习武艺，演练擒拿捆缚之术。当年八月，这一伙人怕势单力薄，又由李植去拉宫伯张光洛入伙。张光洛偷偷向宇文护告了密，宇文护料知这些人成不了气候，没有杀他们，只把为主的李植贬为梁州

刺史，孙恒贬为潼州刺史。

然而宇文觉并不罢休，要求召回二人。宇文护只得耐着性子向小皇帝进行“哭谏”。他说：“天下至亲莫如兄弟，若是兄弟互相猜疑，那世间还有可信之人吗？叔父（宇文泰）嘱托我帮陛下治理国家，如果陛下能独立料理朝政，名扬天下，为兄也就死而无憾了。可是陛下现在年纪尚小，我担心除掉了我以后大权落到奸臣手中。那时候非但对陛下不利，连国家也将灭亡，叫我有何面目去见地下的叔父！我既是陛下长兄，又当了宰相，还能有什么想法！望陛下三思，切勿听信谗言，疏远骨肉。”这一席话说得恳切合理，宇文觉只得停止召回李、孙二人。

仍在宇文觉身边的乙弗凤怕日子长了一切都成泡影，便加紧谋划，准备由宇文觉设御宴招待群臣，乘机杀掉宇文护。此事又被张光洛告密。宇文护立刻召集柱国贺兰祥、领军尉迟纲商讨对策。贺兰祥等劝宇文护废掉宇文觉，杀其同党。当时尉迟纲掌管禁军，很容易办到。宇文护便派尉迟纲进宫通知乙弗凤等去商议国事，等他们一到，便一个个被活捉生擒，接着下令撤销了宫廷宿卫。宇文觉见形势不妙，忙命宫女太监操起兵器自卫。宇文护派贺兰祥逼宇文觉退位，废为略阳公。乙弗凤、孙恒等也都成了刀下之鬼。一个月后，宇文觉又被杀，葬于静陵（在今陕西咸阳市渭城区底张镇一带），谥“孝闵帝”。

宇　文　邕



宇文邕画像

宇文邕（543～578），字祢罗突，鲜卑族人，宇文泰第四子，西魏大统九年（543）出生于同州（治所今大荔县），北周王朝第三个皇帝。武成二年（560）继承皇位，但实权在堂兄宇文护手中。建德元年（572），宇文邕谋杀了宇文护，掌握北周权柄，遂励精图治，采取许多改革措施，并整军经武，灭亡了北齐。宣政元年（578），他亲率大军北伐突厥，中途患疾，返长安途中病故，年仅 36 岁。庙号高祖，谥号武帝，史称北周武帝。

一、韬光晦迹　清除奸逆

宇文泰临终时把太师、大冢宰的职位交给他的三子宇文觉。但由于其年纪尚小，实权落到侄子宇文护手中。公元 557 年，宇文护废西魏恭帝，立宇文觉为天王，史称北周闵帝，改国号为周，史称北周。宇文觉即天王位不足 8 个月，因欲除宇文护反被杀害，年仅 16 岁。宇文护又立宇文泰庶长子宇文毓为帝（周明帝）。宇文毓“性聪睿，有识量”。宇文护怕失去权力，遂于武成二年（560）用毒药将宇文毓杀死，同年又立宇文邕为帝。此后，宇文护更加专横跋扈。他紧握北周军权，“凡所征发，非护书不行”。他的宅第“屯兵禁卫，盛于宫阙”，“事无巨细，皆先断后闻”。他的几个儿子皆身居高位，依恃他的威势，骄奢淫逸，贪财残暴，“蠹政害民”。对宇文护父子的专权误国，宇文邕深恶痛绝，但他“性深沉，有远识”，深知不可冒然除掉宇文护，必须等待时机。宇文邕继承皇位后，恶衣菲食，谨慎政务，笼络百官，积蓄力量；等

了12年，待朝野上下皆怨恨宇文护父子的残暴，遂与卫王宇文直密谋杀掉宇文护。天和七年(572)三月，宇文邕召见宇文护，让宇文护在晋见皇太后时代他宣读劝皇太后戒酒的《酒诰》。在宇文护宣读时，他在背后将其刺杀。随后，他又将宇文护的儿子们及亲信召回长安杀掉，彻底清除了宇文护集团，终于将北周的政权、军权掌握在手中。

二、均田减役　清明政治

宇文邕亲政后大力推行均田制，规定：已婚男丁授田140亩，未婚男丁100亩。租调征收规定：已婚男丁每亩纳租粟5斛、绢1匹、棉8两，未婚男纳租减半。征发徭役规定：丰年30天，中年20天，歉年10天。在税赋徭役上，宇文邕三令五申严禁额外征派，还多次下发减免力役和租调的诏书。他还要求地方各级官吏勤于督促，勿误农时，并将其作为考核地方官吏政绩的标准。他特别重视灾年开仓济贫，安置移民和优待鳏寡孤独，并在各地兴修水利，灌溉农田。宇文邕还多次下诏释放奴婢、杂户，被放免的奴婢、杂户总计数10万口之多。这些人或就地为农，或返回故乡，或迁往他处谋生，对促进当时的生产发展起了重要作用。宇文邕还制定了《刑书要制》，规定：正长隐瞒5户及10丁以上，隐瞒土地3顷以上，处死刑；持杖盗窃1匹以上.不持杖盗窃5匹以上，监守自盗20匹以上，均处死刑。这种用法律来制裁士族豪强兼并土地藏匿人口、制止盗窃犯罪的办法，对推行均田制，发展生产，稳定社会，起了良好的作用。宇文邕还颁布了统一的度量衡，使之通行北周。在用人方面，他命令各地举荐贤才，根据德才标准录用。宇文邕进行的这些经济、政治改革，使得农民得到休养生息，生产得到发展，国家也得到更多的财政收入；同时巩固了北周政权统治的基础，增强了国家实力。

三、尊儒崇经　禁绝佛教

宇文邕大力推行汉化政策，吸收汉族先进的文化传统，积极提倡儒学，尊重礼教。他曾经派人拿着他的亲笔信到后梁请来名儒梁重到长安讲经论道；他组织一些文化人士对汉族的经史加以整理、校勘和注释，对保存古代文化促进民族融合做出了很大贡献。与此同时，他还竭力禁绝当时非常盛行的佛教。魏晋南北朝时期，阶级矛盾和民族矛盾非常尖锐，国家分裂，干戈屡兴。百姓处于水深火热之中，看不到希望，只好寄托于未来。统治者也利用宗教麻痹人民，以免人民起来反抗。因此讲轮回报应的佛教得以广泛流行，畸形发展。到北周时，寺院发展到四万余所，僧众三百余万，几乎占人口总数的十分之一。寺院不仅是宗教组织，而且是经济实体，占有大量土地和劳动力。僧侣不交租税、不服徭役。这就加重了农民负担，同时也减少了政府财政收入。佛教问题成了当时的一个严重社会问题。建德三年(574)五月，宇文邕下诏书严厉禁绝佛、道两教，将寺院、经卷、佛像全部捣毁，寺院土地财产予以没收，大小僧众一律还俗为民；还下令禁止淫祀，凡礼典所不载的祭祀，一概免除。此后，北周“民役稍稀，租调年增，兵师日盛”，为后来灭齐准备了充足的物力、人力条件。

四、整军经武　灭亡北齐

宇文邕亲政后紧握军队实权，进一步完善了他父亲创建的府兵制度，改兵士为“待官”，使府兵成为皇帝的禁卫军，提高了兵士的地位，也加强了他对军队的控制。同时，他改变了宇文泰从豪强富户子弟中募兵的办法，规定设置军府的州郡，从均田户中征召府

兵，还规定了优待贫困户的办法，即除了当府兵者免除租调、徭役之外，其家属也可在3年内不交租调、不服徭役。这就扩大了府兵的来源，将原由豪强大族控制的农民改由朝廷的代表机构军府控制。宇文邕还十分重视军队的军事训练，有时集合各级将领，教以战阵之法，有时亲率六军习武于城郊。他自己身体力行，经常与将士一起步行山谷，艰辛跋涉，紧张操练，极大鼓舞了将士的训练热情。宇文邕还注意整饬军纪，规定将士行军作战不得损害百姓财物，不得压迫百姓，违令者斩首。所以，北周军队受到百姓欢迎。在北周国力、军力日盛的同时，北齐却日趋衰败。与宇文邕同一年继皇位的北齐武成帝高湛，不理朝政，重用奸佞，终日饮酒淫乱，聚敛百姓资财。高湛的儿子高纬（齐后主）继承皇位后，更是昏庸残暴，生活糜烂，杀人如麻。北齐民穷财尽，阶级矛盾非常尖锐。建德四年（575）七月，宇文邕亲率18万大军，分6路直入北齐，连克30余城。但因他染疾于河阴（治所在今河南洛阳东北），九月班师回朝。第二年十月，他再次率军14万伐北齐，克平阳（今山西临汾），击溃北齐军主力，随后又克北齐的北都晋阳（今山西太原）。齐后主高纬逃至邺城（今河南安阳境内），将皇位让给8岁的儿子高恒（幼主）。建德六年（577）正月，北周军攻克邺城，高纬在逃往青州途中被俘，北齐灭亡。随后，宇文邕派大将军王轨挥军南下，夺取了被陈朝占领的淮南地区，使疆域扩大到长江下游，北周空前强大。宇文邕雄心勃勃，计划先灭突厥，再平江南，“一二年内必使天下一统”。建德七年（578）五月，他率兵北伐，兵分5路，但到达云阳（今陕西泾阳西北）突发疾病，遂诏令停止进军，折返途中病故于乘舆之中。

宇　文　赟



宇文赟画像

宇文赟（559～580），字乾伯，武成元年（559）生于同州（治所今大荔县）。鲜卑族。北周武帝宇文邕之子。刚满两周岁即承袭鲁国公爵位。建德元年（572），宇文邕杀了宇文护亲自执政后，14岁的宇文赟又以长子身份被立为太子。北周第四位皇帝。

一、浪荡公子　屡教不改

悠闲舒适的宫廷生活，使宇文赟渐渐养成了喜欢受人奉承的毛病，整天与一帮专事阿谀的小人混在一起。负责管教太子的官员左宫正宇文孝伯见太子不成器，不得不向武帝宇文邕报告。武帝严肃地说：“你家世代鲠直，尽心尽忠。从你刚才所言看来，真有乃父家风。”孝伯笑着说：“并非难于直言，难在使他接受啊！”武帝不无感慨地说：“为了教正太子，怎么会怪罪于你呢！”随后，武帝便又任命尉迟运为右宫正，让他们二人共同负责管教太子。

武帝为了让太子建立功业，树立威望，于建德五年（576）二月命他巡抚西部边境，讨伐吐谷浑，并特地派了名将王轨和宫正宇文孝伯从行。但是这次出征，太子非但寸功未立，反而与宫尹郑译、王端等亲幸小人在军中胡作非为，声名狼藉。八月，大军返回长安，王轨等立即一五一十向武帝作了汇报。武帝听后，按捺不住心头怒火，便下令将太子和郑

译等痛打一顿，然后把郑译等人开除的开除，责罚的责罚。不料宇文太子的胆子越来越大，背着武帝又把郑译等人召回东宫鬼混，一如当初。郑译善于拍马，还讨好地说："殿下何时能当皇上？"宇文太子听了这话，内心异常高兴，自然和郑译更加热乎。

周武帝望子成龙，对太子管教很严，每次朝见，都要求他和一般大臣一样，无论隆冬盛夏，不得偷闲休息。见他嗜酒，特地禁止宦官给东宫送酒；有了过失，也常常揍他。后来见他越来越不像话，还直截了当地警告他："自古以来太子被废的有多少？别的儿子难道不可以立吗！"并且下令东宫官吏将太子的言行一一记录下来，每月向他报告。这一手倒起了点作用，宇文太子开始有点害怕起来；于是竭力伪装掩饰，做出一副知错改悔的样子，把东宫官吏们哄骗得个个信以为真，连武帝也不再能听到他做的坏事了。

宣政元年(578)五月，武帝亲自率大军讨伐突厥，二十七日走到云阳(今陕西泾阳)，突然得病；过了三天，仍不见好转，只得下令停止进军，让驿马把宇文孝伯召到云阳别宫。武帝拉着孝伯的手深沉地说："我自知不会好了，后事就托付给你。"当夜，任宇文孝伯为司卫上大夫，总领宿卫兵，又命他乘驿马急速驰回京城长安镇守，以备不测。六月初一，武帝病重，回到长安，当夜去世。宇文太子盼望已久的皇位终于到手，是为宣帝。次年，改元大成。

二、倒行逆施　为所欲为

即位伊始，这个暴君便真相毕露。武帝的尸骨还没有殡葬，他便摸着身上被武帝打过的伤痕，恨恨地骂道："早该死了！"又将武帝的宫人不问年龄大小，长得美丑，全部接收去供他发泄淫欲。他的亲信郑译也一步登天，由吏部下大夫越级提拔为开府仪同大将军、内史中大夫，宣帝把朝政完全交给郑译去处理。六月二十三日将武帝安葬之后，宣帝便开始清除异己，残害忠良。

即位以后，宣帝带头败坏了法制，以刑法太重为名废除了武帝时制定的《刑书要制》，又多次实行赦免，不问罪恶轻重，将刑事犯统统释放。结果，犯罪分子立刻猖獗起来，社会治安大大恶化；加上对他倒行逆施进行劝谏和批评的人越来越多，也使他十分头疼。于是，为了显示威风，吓服臣民，又另行制定了《刑经圣制》，比之被他废除的《刑书要制》更加苛刻。还经常秘密派亲信去监视群臣行动，稍有过失，便或打或杀，严加惩罚。

大成元年(479)二月二十日，宣帝忽然心血来潮，宣布传位于太子宇文阐，改元大象，自称天元皇帝。

三、荒唐透顶　淫逸亡命

宣帝做了太上皇以后，更加肆无忌惮，为所欲为。他自比上帝，他的住处称为"天台"，对臣下自称为天，改"制"为"天制"，"敕"为"天敕"，大臣要去天台朝见，必须吃斋三天，净身一天。大臣都不许和他穿戴相同的衣服冠带，严禁别人使用"天"、"高"、"上"、"大"之类称呼，凡有以此类字为名者，一律改掉，姓高者改为姓姜，高祖改称长祖。又下令除宫人以外，天下妇女都不得涂脂抹粉。他每次召见大臣，不是要兴建新的楼堂馆所，便是想来点新花样，刻剥愚弄老百姓，从来不谈政事。他常常带着仪仗卫队，早出夜归，毫无节制地游戏取乐，搞得陪侍的官吏都疲于奔命，苦不堪言。稍有不如意，便要打人，公卿百官很少有没被鞭挞过的。每次打人，都要打120棍才算了事，美其名曰"天杖"，后来更加了一倍，要打240棍。连他所宠幸的皇后、妃嫔和宫女，也不免杖背。

宣帝做太上皇即到洛阳，一直折腾到三月底，春暖花开，才返回长安。到了十二月，他忽然又要去洛阳散心。他亲自驾驭御马，冒着刺骨的寒风，日行三百里，让四个皇后及文武百官侍卫随从几百人也都骑马跟着。到洛阳不几天，便又驰回长安。一路上，许多体质差些的人马，都被累得倒在地上，他却觉得非常有趣。

宣帝的胡作非为，搞得内外恐惧，人人自危，他自己却并不满足。大象二年（580）二月，宣帝的本家叔父西阳公宇文温的夫人尉迟繁炽进宫朝见，宣帝见她长得如花似月，娇艳无比，立刻动了歹心，用酒将她灌醉后强行奸污。一个月后，宣帝又杀了宇文温，将尉迟氏纳入后宫，当了第五个皇后。宣帝常常让五个皇后各坐一辆车，在车上挂着许多倒悬的活鸡和散瓦片，他自己率领左右侍卫步行跟在后面，车子一走动，碎瓦碰击声和鸡的扑腾号叫声此起彼伏，乱成一团，宣帝看着便乐不可支。

在五个皇后中，随公杨坚的长女杨丽华性情温和，人际关系最好，深受其他皇后、嫔妃和宫女们的尊敬和爱慕。可是宣帝却偏不喜欢她，经常要给她点颜色看。杨皇后虽然温和，却认死理，觉得自己没有过失，她便心安理得，并不卑躬屈膝。宣帝哪里容得她如此，便逼着要她自杀。消息传到杨皇后母亲那里，独孤氏赶忙进宫，叩头流血，苦苦哀求，才算免于一死。宣帝余怒未息，仍忿忿地对杨皇后说："早晚要族灭你家！"

随公杨坚屡建功勋，位望隆重，早已受到宣帝猜忌，杨坚也有所觉察。正好宣帝亲信郑译和杨坚是同学，见杨坚相貌不凡，德高望重，天下归心，前途不可限量，便拼命巴结他。

到了五月，宣帝果然召见杨坚，事先吩咐左右："他要是神色慌张，即刻杀掉。"不料杨坚神色自若，丝毫没有破绽，加上郑译从旁帮忙，宣帝才消除了怀疑，没有动手。

十九日，宣帝深更半夜兴师动众，去了天兴宫。不想他那纵欲过度的身体，已经极其虚弱，不堪折腾，略感风寒，便是一场大病。第二天就生起病来，赶紧打道回宫。自知性命难保，派人把亲信刘昉、颜之仪召到卧室，打算嘱咐后事。待二人赶到，他已经奄奄一息，不能说话。当天便去世了，终年22岁，葬于定陵（在今陕西咸阳市渭城区底张镇一带）。

杨　坚



杨坚画像

杨坚（541～604），小名那罗延。隋弘农华阴（今华阴市）人。西魏大统七年（541）六月十三日出生于冯翊（今大荔县）般若寺，是隋朝的开国皇帝。

一、代周称帝

杨坚之父杨忠，曾随北周太祖宇文泰在关西起兵，是西魏、北周开国功臣；西魏恭帝初，赐姓普六茹；曾任同州刺史，位至柱国、大司空、随国公。由于父亲的功勋，杨坚15岁时，被西魏朝廷授予散骑常侍、车骑大将军、仪同三司等职，封爵为成纪县公。16岁时，北周朝廷将他官迁骠骑大将军、加开府。当年，又授职为右小宫伯，进封大兴郡公，又出为随州（治所今湖北随县）刺史，进位大将军。北周天和元年（566），

杨忠去世，杨坚承袭其父爵位，为随国公。建德二年（573）九月，北周武帝宇文邕（yōng）将杨坚的长女杨丽华纳为皇太子宇文赟（yūn）的妃子。宣政元年（578），周武帝病故，太子宇文赟登位，即北周宣帝。当年六月，立杨丽华为天元皇后，任杨坚为上柱国、大司马。次年初，杨坚又转大后丞、右司武，随即升大前疑（丞相）。

宣帝生活奢侈，有五位皇后，除杨丽华外，还有朱氏、陈氏、元氏、尉迟氏。杨丽华年长色衰，逐渐失宠。宣帝由对她不满，发展到要将她赐死、逼她自杀，曾怒冲冲地对她说："早晚要族灭你家！"加之，杨坚的身材和相貌有些特点：上身长，下身短；脸上较瘦，额头宽大，额上有青筋突出，直通头顶。这种生理现象，在当时被认为是"五柱入顶"，是"龙颜"、"反相"。宣帝对他非常疑忌，派人窥伺他的言行，稍微不慎，便有杀头之祸。在这险恶的境况中，杨坚韬光晦迹，不露锋芒；同时广交深结，以求保全。大象二年（580）五月初，杨坚为了免祸，请友人郑译（内史上大夫）向朝廷进言，让他去扬州任总管，远离京都。正当他即将离京赴任的时候，已成太上皇的宇文赟卧床不起。杨坚见事有转机，决定暂时不去扬州赴任，留在京中观察局势的发展。他向朝廷上了一份奏章，说自己突然患了脚疾，将赴扬州的日期推迟。宇文赟病入膏肓，复元无望，新皇帝静帝宇文衍才是八岁孩童，须有一名权重名高的大臣辅政。静帝虽然不是杨坚的女儿杨皇后所生，但生母朱皇后原先是宫女，家世低微，亲族中没有辅政人选。杨坚在辈分上，总算是静帝的外公；加之杨坚善于结交朝臣，朋友众多。皇帝身边的大臣小御正刘昉、御正中大夫颜之仪、内史上大夫郑译、御饰大夫柳裘、内史大夫韦谟、御正下士皇甫绩，除颜之仪外，都是杨坚的好友。在他们的拥戴下，杨坚于大象二年（580）五月十一日入宫侍疾辅政。五月二十五日，太上皇宇文赟死，刘昉、郑译等人假造诏书，命杨坚入总朝政，都督内外诸军事。不久，又以静帝的名义下诏，命杨坚为假黄钺（代皇帝行使职权）、左大丞相，总揽国政。

杨坚揽政以后，采用了各种办法巩固和扩大自己的权力。对那些分散在各地的诸侯王，怕他们在外地谋反，就陆续召回朝中，给以优厚待遇，使他们只有侯王名义，而无实际权力。把反对自己的御正中大夫颜之仪，贬出朝廷，去作西疆郡太守。周宣帝的堂弟宇文贤，对杨坚威胁最大，杨坚将他杀死。相州（治所在今河南安阳市）总管尉迟迥、郧州总管司马消难、益州（治所在今四川成都）总管王谦，互相呼应，起兵讨伐杨坚。杨坚发兵镇压，集中力量首先消灭威胁最大的尉迟迥，使其兵败自杀。不久，王谦亦被部下杀死，司马消难也被打败，率残部逃入陈朝。在揽政期间，杨坚还多方招纳贤才，得到高颎、苏威、李德林等，这些人后来对杨坚的帝业起了很大作用。杨坚控制了朝野，觉得势力已经雄厚，就策划禅代。大象二年（580）十二月十三日，周静帝下诏，授杨坚随王爵。次年（581）二月十四日，在随王宫门外，举行"禅代"大典，周静帝宣读了"祗顺天命，禅位于随"的诏书。从此，一个新的朝代开始了。因杨坚是随王，朝代名拟称"随"；"随"字带"辶"，"辶"的训意为"走"，不吉利，遂决定采用"隋"字。

二、改革法制

杨坚建立隋朝以后，出于加强中央集权的需要，对西魏、北周以后的行政体制和地方行政机构进行改革。行政体制方面原是"六官"制：天官冢宰，掌治理邦国；地官司徒，掌教化人民；春官宗伯，掌管礼典；夏官司马，掌管军政和军赋；秋官司寇，掌管刑狱；冬官司

空，掌管工程建设事务。六府平行，政令不够统一。杨坚废除六官制度，在中央行政机构中实行“三省六部”制。三省即尚书省、中书省、门下省。六部即尚书省下的吏、礼、兵、都官、度支、工六部。中书制诏令，门下评议国政，尚书具体执行。由于杨坚之父名忠，他为避父讳，将中书省改称内史省，将侍中（门下省长官）改称纳言。三省六部制的确立，标志着内史省、门下省也和尚书省一样成为国家中央级的行政机构，由中书发布皇帝诏令，门下负责封驳，尚书负责执行的行政分工体系已经形成。这是重大的行政体制改革，为以后的唐朝所继承。在地方行政机构方面，三国两晋南北朝都是州、郡、县三级，隋初也实行。后来大臣杨尚希建议，希望存要去闲，并小为大，使国家可以增加收入，选官也易得贤才。杨坚采纳，于开皇三年（583）下诏，废除郡级机构，改为州县两级制。减少了一些行政机构，裁汰了一批冗官，节约了一笔开支，而且提高了行政效率。

在官吏选举制度方面，杨坚废除了魏晋南北朝时期的九品中正制。这个制度是用州郡中有名望的人作为大中正、中正。各州的大中正及郡中正依据所管区内人物的品行，将他们分为上上、上中、上下，中上、中中、中下，下上、下中、下下九等，推荐给国家铨选官吏的机构吏部，吏部根据中正的意见任用。这个制度导致选举权被士家大族操纵，出现“上品无寒门，下品无势族”的现象。杨坚废除了它，就取消了士家大族在封建国家官僚体制中的垄断地位。隋朝之前的北周、北齐，州郡县长官可以提拔自己的属官。杨坚在废除郡的同时，诏令将这些自行提拔的属官全改称乡官，不入官品，不理政事；另外设置品官，全由吏部任命。开皇十五年（595），杨坚又下令免掉州县的乡官。隋代各级地方官的属官全由朝廷委任，传统的辟举制度被废除，同时初步实行开科举人的科举制，设有明经、志行修慎、清平干济等科。科举制度在以后的历朝相继沿用，逐步完善。

法律方面，杨坚在辅政期间，为了安抚人心，废除周宣帝的《刑经圣制》，重作《刑书要制》颁行全国，后者比前者宽大得多，获得朝野拥护。杨坚称帝后，在多次修改律条的基础上，制定了《开皇律》。规定死刑只有绞、斩两种，废除枭首、车裂等酷刑；灭族只用于大逆谋反以上重罪。新律颁行时，杨坚特下一道诏书，表明新律的主旨是“以轻代重，化死为生”，要“班诸海内，为时轨范。杂格严科，并宜除削。”（《隋书·刑法志》）开皇三年（583）杨坚发现新律仍是偏严，令再次修订，除去了81条死罪、154条流放罪、千余条徒杖罪，只留下500条，共12卷。它标志着中国封建社会的法律趋于成熟，奠定了以后历朝刑律的基础。开皇十六年（596），杨坚下诏：“决死罪者，三奏然后行。”（《资治通鉴》第一七八卷）把批准死罪的权力控制在皇帝手中，以减少杀人数量。

在军事制度方面，杨坚对西魏、北周的府兵制进行了改革。原先的府兵制是由柱国大将军、大将军、开府、仪同所组成的军事系统，府兵不编入户籍，也不负担其他赋役，兵与农分离。杨坚把军人的户籍重新归入州县民籍，改变了兵民分理的旧制，结束了兵农分离的现象，实现了兵农合一。这一改革，为唐朝中期的新府兵制奠定了基础。

各项法律制度健全以后，杨坚坚决按法制办事，即使故旧与亲属也毫不宽宥。上柱国刘昶与杨坚有老交情，杨坚对他也很亲近。他的儿子刘居士，有侠客作风，不遵法度，几次犯罪。杨坚碍着刘昶的情面，总原谅了他。开皇十七年（597），刘居士变得更加骄横，为所欲为。他把公卿子弟中身体强壮的，带到家中，把车轮挂在人家脖子上，然后把头往上

扳；至死不求饶的，被称为壮士，才取下车轮，与之结交。他结伙三百来人，殴打路人，哄抢许多财物，甚至公卿、王妃、公主，都不敢惹他。有人向杨坚报告，说刘居士图谋不轨。杨坚大怒，将刘居士斩首，公卿子弟受牵连除名的有好多人。

仁寿二年(602)，杨坚的第四个儿子杨秀在益州总管任上，奢侈又僭妄，车马被服常跟皇帝的差不多。杨坚多次对独孤皇后说："秀必然不会有好下场。"当时云南的少数民族西爨(cuàn)叛乱，杨坚令上开府仪同三司杨武通率兵征讨。杨秀给杨武通派行军司马的时候，完全从私情出发，派了一个自己宠爱却不懂军事的人。杨坚知道后向群臣说："毁坏我的国法的，是我的子孙。譬如猛虎，别的动物不能危害它，反而被自己体毛中的虫子损害叮咬。"即罢了杨秀的官职，召回长安；加上杨广、杨素从中陷害，杨秀被废为庶人。

仁寿四年(604)，突厥侵扰边疆，杨坚令第五个儿子汉王杨谅率兵征讨。杨谅打了败仗，杨坚以军法处置，把杨谅部下八十多名将帅解职除名，发配岭南。

三、发展经济

杨坚登上帝位以后，采取了一系列措施发展经济。首先改革西魏、北齐、北周均田制的弊端，重新颁布了均田法。规定男丁受露田(种谷物之田，有别于桑田、麻田)、永业田(老或死不退还给国家)皆遵北齐之制，园宅(有园林的住宅)3 口给 1 亩，奴婢 5 口给 1 亩。官吏受田，自诸王以下至于都督，皆给不同数量的永业田，多者 100 顷，少者 40 亩。此外又给职分田，一品官给 5 顷，以下每品减少 50 亩，至九品为 1 顷。外官也给职分田。此外还有公廨田，以充公用。这种均田制对诸色人等占田均有最高限额，对贵族的土地兼并有限制作用。同时均田与赋税紧密结合，使农民的租税负担有了很大的减轻。

其次，实行"大索貌阅"和"输籍定样"解放生产力，增加赋税。"大索"是由官府检查隐匿户口。"貌阅"是官员根据户籍上对每人年貌形状特征的记载，当面进行核对检查，以查出那些隐瞒年龄、逃避赋役的人。这次"大索貌阅"共查出 44.3 万成年男子，164.15 万新附人口被编入国家户籍。"输籍定样"是由朝廷制定百姓输课的标准样式，其中包括人户等级高低的计量办法、赋役的定额及减免等，并将这些标准颁布各州。"每年三月五日，县令巡人，各随便近，五党三党，共为一团，依样定户上下。"(《隋书·食货志》)通过以上措施，使国家增加了农业劳动力和赋调收入。

杨坚很重视兴修水利。小工程有决杜阳水灌溉三畴原(今陕西三原县一带)、引濮水灌溉蒲州(今山西永济县)、扩修寿州(今安徽寿县)的芍陂等。最大的工程是开凿广通渠和疏浚山阳渎(邗沟)。广通渠是从大兴城(今西安市)西北凿渠，引渭水向东，至潼关入黄河，全长四百多里。修好之后，关东的粮食通过它源源不断地运往关中。"关内赖之，名之曰富民渠。"(《隋书·郭衍传》)开皇七年(587)，杨坚又下诏修复山阳渎。它古称邗沟，是春秋时吴国开凿的一条人工河，沟通长江和淮河。复修以后，使淮河水从今清江浦经淮安、扬州入长江，给江、淮之间的交通带来很大便利。

在北方，杨坚还令驻防突厥入侵的大军，实行大规模的军事屯田，亦兵亦农。"由是收获岁广，边戍无馈运之忧。"(《隋书·赵仲卿传》)

为了解决京师仓廪储备问题，建隋之初，杨坚下诏，令在沿黄河的蒲州、陕州、虢州等

13个州，招募设置运米丁，同时在卫州置黎阳仓、洛州置河阳仓、陕州置常平仓、华州置广通仓。各地的运米丁将粮食一个仓一个仓地转运，最后通过渭水运到京师。与此同时，杨坚令民间每年秋后，每家出粟米一石以上，在当地建立义仓储存起来，以备荒年。存粮的原则是按贫富差等，贫者少存，富者多存，由民间组织“社”管理。若遇荒年，开仓赈济灾民。开皇年间关中几次大旱，其他地方又遇洪水灾。杨坚先后派出苏威等大臣，分头到各地开仓赈济，曾从广通仓中拿出三百多万石粮食赈济关中。由于杨坚采取一系列得力措施，隋朝的经济很快发展起来。至开皇十二年(592)“府藏皆满，无所容，积于廊庑。”(《资治通鉴》第一七八卷)建隋之初，民不满400万户，到杨坚晚年，超过890万户。

四、统一全国

杨坚称帝的第一年，即开皇元年(581)，占据营州(今辽宁朝阳市)的高宝宁起兵反隋。这时在隋王朝的西北及北部，有一个强大的游牧民族政权——突厥，首领是沙钵略可汗。他早已企图驱兵南下，侵占隋朝疆土，遂与高宝宁合军，攻陷临榆镇(即山海关)，并与诸部合谋南下。杨坚立即派人修筑长城，发兵屯戍北境；命阴寿镇幽州(治所在今北京)，虞庆则镇并州(治所在今山西太原市)，屯兵数万，防备突厥南下。

第二年，突厥大举南下。杨坚采用“远交近攻，离强合弱”的方针，在突厥君臣之间制造矛盾，使他们互相猜疑，互相攻打。沙钵略孤立起来，势单力薄，只好向杨坚称臣。与此同时，土谷浑在西境进犯。杨坚派大将军元谐为行军元帅，率步骑数万反击。元谐大胜，土谷浑“名王十七人、公侯十三人，各率其部来降”(《隋书·元谐传》)。

隋朝建立的时候，南北朝形成的分裂局面仍然如故。在长江以南，还有两个朝廷。在江陵(今湖北江陵)的叫后梁，在建康(今江苏南京)的叫陈。这两个朝廷之中，疆域大的是陈，占有今长江下游和珠江流域各省。杨坚在国力强盛之后，于开皇七年(587)九月，征后梁主萧琮入朝，并令他将二百余名臣下带着。萧琮刚离开江陵，杨坚令武乡公崔弘度率大军朝江陵开去，占领了后梁国都。萧琮入朝后，杨坚宣布废除梁国，授萧琮为柱国，封为莒国公，存在了33年的后梁傀儡政权灭亡了。开皇八年(588)三月，杨坚发出灭陈诏书。十月，杨坚在首都长安的太庙中举行了隆重的出师大礼。随后派出八路大军，从长江的上游、中游、下游同时向陈朝进攻。九年正月，隋军攻入建康，俘获躲在井中的陈后主(陈叔宝)，陈朝灭亡。

隋军占领建康以后，陈朝还有几股残余势力。东扬州刺史萧岩占据着东扬州(今浙江绍兴一带)，吴州刺史萧瓒占据着吴州(今江苏苏州一带)，湘州刺史陈叔慎占据着湘州(今湖南长沙一带)。杨坚命宇文述率大军水陆并进，讨平了这三股残余势力。

杨坚灭陈不久，南方的五岭(越城岭、都庞岭、萌渚岭、骑田岭、大庾岭)地区又发生了叛乱。叛乱头目王勇，是陈朝的镇南大将军，镇守广州。另一个头目郑万顷，是陈朝的丰州(治所侯官县，今福建福州市)刺史。杨坚用分化瓦解的办法，发诏书说：“如果平定岭南，王勇与丰州刺史郑万顷仍任原职。”王勇的两名将领怀疑王勇出卖了他们，不听王勇命令，王勇派人将他们杀死。王勇的力量大为削弱，最后投降。郑万顷曾是杨坚的朋友，感到他未忘旧情，便率兵投降。

次年，即开皇十年(590)，王勇的部将王仲宣又在岭南叛乱。杨坚命柱国、襄国公韦

洗为行军总管，慕容三藏为副总管率军讨伐。在当地越族女首领洗夫人的协助下，隋军将王仲宣打败，进驻广州城。紧接着，陈朝故境发生了大规模的叛乱，涉及婺州（治所在今浙江金华）、越州（治所在今浙江绍兴）、苏州（治所在今江苏吴县）、蒋山（今江苏南京东北的钟山）、饶州（治所在今江西波阳）、温州（治所在今浙江温州）、泉州（治所在今福建福州）、杭州（治所在今浙江杭州）、交州（治所在今广东广州）等地。杨坚派出大军，以杨素为行军总管，前去征讨。杨素率大军破京口（今江苏镇江市）、击晋陵（今江苏常州市），在浙江大破高智慧叛军，又在温州平定沈孝彻叛军；一直打到福建，将高智慧擒住，斩于泉州，迅速平定了江南叛乱。至此，杨坚结束了中国自西晋以后南北近二百八十年的分裂局面，统一了全国。疆域东、南到海，西到今新疆东部，西南至云南、广西和越南北部，北到大漠，东北至辽河，形成一个大一统帝国。杨坚通过一系列改革措施，使社会安定，生产力发展，隋朝迅速强大起来。

五、崇尚节俭

杨坚称帝后，勤于政事，“每旦听朝，日昃忘倦”（《资治通鉴》第一八〇卷）。他崇尚节俭，从自身做起，所有车辆物品，都是修补着用。日常膳食，不过一肉。相州刺史豆卢通向朝廷进贡名贵华丽的绫文布，杨坚命在朝堂烧毁，对朝野产生了很大的影响。杨坚患痢疾，御医配制药物需用胡粉（化妆品），宫中竟找不到。有一次，杨坚需用一条织成的衣领，宫中也没有。大臣都穿一般的绢布衣服，不用昂贵华丽的绫罗绸缎；衣带上的装饰品也都是钢、铁、骨、角质的，没有金银珠玉之类。西宁州（治所越巂，在今四川西昌市）刺史梁毗（pí）拒绝接收少数民族酋长赠送的黄金。杨坚得知后非常赞赏，将他调至朝廷任大理卿。

太子杨勇把铠甲装饰得很漂亮，杨坚一见不高兴，告诫他说：“自古帝王没有好奢侈而能长久的。你是太子，应以俭约为先，才能奉承宗庙。”杨坚的三儿子秦王杨俊，奢侈铺张，好炫耀华丽排场，超越制度，把宫室建得异常壮丽，杨坚将他免职。左武卫将军刘升向杨坚进谏说：“秦王没有别的过错，不过多花费了些宫中财物，给他修建官府罢了，我看可以宽容。”杨坚说：“法不可违。”杨素进谏说：“秦王的过错，还不到罢官的程度，愿陛下考虑。”杨坚说：“照你说的，莫非要给天子的儿子另外制定法律？”杨俊久病不起，派人向父亲送表认错。杨坚让使者转告杨俊：“我竭尽全力开创这个大业，作些教导，提出警戒，希望臣下守住它。你作为我的儿子，却要毁坏我的大业，我真不知怎样责罚你！”不久杨俊死去，杨坚只哭几声，就止住了。杨俊使用过的那些奢侈华丽物品，杨坚下令全部烧毁。

一些大臣建议杨坚到泰山去封禅（祭天地），这是盛大的祭祀活动，要动用很多人力物力，实际上是大摆排场，炫耀皇威。杨坚下诏书说：“言及封禅，宜即禁绝！”（《资治通鉴》第一七七卷）建隋之初，原陈朝散骑常侍王仪，献给杨坚两名美女，以求亲昵。杨坚把他的丑行公布于众，并将他流放到边远荒凉之地。开皇十一年（591），土谷浑的世伏可汗，派人送给杨坚几名美女，杨坚退回。他一生除晚年几年，基本上过着一夫一妻的生活。

六、知过则改

杨坚作为皇帝，处事难免独断专行，甚至暴躁蛮横。但当他发现臣下的意见有道理，就能够采纳；发现自己错了，也会改正。开皇十七年（597），由于盗窃案件屡屡发生，杨坚烦躁发怒，要以重刑惩处。他下令，凡偷一个钱的，也要砍头，并且暴尸街头；三人共偷一

个瓜，捉住也要砍头。于是社会秩序虽然表面上平定，但是人心惶惶，气氛紧张。有几个人到主管官员跟前提意见，杨坚闻知后，下令停止执行原先的规定。

同年，杨坚统一货币，由朝廷发行五铢钱，禁止“恶钱”（不标准的钱）流通。有两个人用恶钱换好钱，巡官捉住，上奏杨坚。杨坚令将二人砍头。少卿赵绰上前奏道：“这两人所犯的罪过，应该打棍子。杀了他们，不符合法律规定。”杨坚说：“不关你的事。”赵绰说：“陛下不嫌我没本事，让我主管刑法，怎么能不关我的事！”杨坚说：“摇撼大树的人，摇不动就该离开。”赵绰回答：“我要感动天心，摇大树怎么能比。”杨坚说：“喝热粥的人烫了口，就放下不喝。”赵绰说：“陛下要用天子的威势压服我吗？”赵绰叩了个头向前挪动一下，大声争辩，不肯后退。杨坚下不了台，进内宫去了。治书侍御史柳彧又上奏，深刻地陈述道理，说那两人不该杀头。杨坚终于采纳进谏，收回成命。

这一年还有两件事情。一件是，刑部侍郎辛亶听说穿红裤子会官运亨通，就穿上红裤子。杨坚认为他搞歪门邪道，下令杀他。赵绰说：“按照法律，他没犯死罪，我不能执行诏令。”杨坚大怒到极点，说：“你爱惜辛亶，却不爱惜自己吗？”下令将赵绰拉出去斩首。赵绰说：“陛下宁可杀我，也不可杀辛亶。”军士把赵绰拉到朝堂，脱下他的衣服，马上要杀他。杨坚派人问赵绰道：“到底怎么办？”赵绰回答：“我全心全意执行法律，不敢顾惜自己的生命。”杨坚气得甩了下衣袖，回到内宫。过了一阵，杨坚情绪平静了，下令释放赵绰；第二天还向他赔情道歉，并且赐给他300段绸缎。

另一件是，杨坚派亲卫大都督屈突通去陇西，巡察公家的马群，发现隐匿着两万多匹马没有上报。杨坚大怒，要杀太仆卿慕容悉达和有关官员1500人。屈突通进谏说：“人命至重，陛下怎能因养马的事杀一千多人！我要冒着生命的危险进谏。”杨坚圆睁双眼斥责他。屈突通又叩了个头说：“臣用自己的一条命，求陛下赦免一千多人的性命。”杨坚转念一想，醒悟过来，说：“朕不明智，竟到了这样的程度！多亏你向我进了忠言。”于是，免去慕容悉达等死罪，改按律条处罚，屈突通被晋升为左武侯将军。

开皇二十年（600）杨坚废了太子杨勇，追查东宫中怂恿太子嬉戏淫乐、不务政事的人。东宫中的官员都恐慌颤栗，不敢陈言。只有洗马（官名，掌侍奉及图书）李纲回答说：“太子本来是个才智中等的人，可以让他干好事，也可以让他干坏事。以往要是陛下选择正派的人辅助他，他就足以继承大业。陛下却让唐令则当左庶子，邹文腾当家令。这两人只知用弦歌鹰犬娱悦太子，怎能不使太子成为现在这个样子？这是陛下的过错，不是太子的罪。”说毕，伏在地上流涕呜咽。杨坚表情凄惨，好一阵才说：“李纲指责我，不是没有道理。不过你只知其一，不知其二。我选择你给太子做宫臣，但他不亲近信任你。即使再选正派的人，有什么作用呢？”李纲回答说：“臣之所以不被亲近信任，确实是由于奸人在他身边。陛下只要斩了令则、文腾，另选贤才辅助太子，怎能料到我就会被他疏远呢？”杨坚脸色不高兴，罢朝要回内宫，官员们都吓得恐慌颤抖。恰好尚书右丞官位空缺，主管官员向杨坚请示该由谁担任。杨坚指着李纲说：“这就是好右丞呀。”就任用了他。

仁寿元年（601）春季的一天，杨坚在仁寿宫问符玺直长韦云起：“外面有什么不合理的事情，你可以告诉我。”韦云起说：“柳述骄傲强横，没有多少阅历，军事这样重要的事情，不是他能管了的。只因为他是陛下的女婿，就担当了兵部尚书这样重要的职务。臣恐

怕舆论不好，说陛下任官不择贤人，只偏向自己心爱的人。这是件大不合理的事情。”杨坚听了，不但没有发火，还说他说得对。这时柳述也在身边，杨坚就回头对柳述说：“云起说的话，是你的苦口良药，你应该把他当作师友。”这年七月杨坚下诏，要朝廷内外的官员推荐自己所了解的贤才，柳述推举韦云起，杨坚任命韦云起为通事舍人。

七、改嗣失误

隋朝刚一建立，杨坚就依照历朝惯例，立长子杨勇为太子，对他也很倚重；国家的军政要事，还有尚书所奏的判死罪以下的事情，都让他参与处理。杨勇好学，会作词赋，心性宽仁和厚，不会矫揉伪饰自己；对于国家大事，能经常提出好的建议，补救杨坚苛酷的过失。开皇初年，山东一些百姓户口不实，不参加农业生产，在社会上游荡。杨坚决定派官员去把他们清查登记，迁徙到北方充实边塞。杨勇得知后，连忙上书进谏说：“改变老百姓的习俗，要逐渐引导，稳妥从事，不可能一下子改变。怀恋故土，是老百姓的本性。他们到处流荡，是迫不得已的，是由于战乱造成的。只要用几年时间，对他们的生活作妥善的安置，他们自然会返回故乡，定居下来。”对杨勇这类仁厚稳妥的主张，杨坚在励精图治的开皇前期，还能够采纳。但是，随着杨坚后来日益专制独裁，就越来越听不进去了。

杨坚崇尚节俭，这本来是好事，但他对节俭的理解和执行过于严酷。杨勇作为太子，装饰了一下自己的铠甲，这本来算不上什么奢侈，却触犯了杨坚的禁忌，对他训诫一番，并赠刀警告。杨坚又胸怀狭窄，心性多疑。杨勇于冬至日在自己的东宫摆设筵席，与官员们欢度（古代冬至也是节日），这本来也没有违背朝廷礼仪。杨坚却担心太子侵犯自己的权力，把朝臣的拥戴吸引过去，形成对自己不利的势力，就发出正式诏书，予以严厉批评，明令禁止。

杨坚与太子间的这些裂隙，给早已觊觎太子地位的晋王杨广以可乘之机。杨广生活奢侈，妻妾众多，但他善于伪饰自己，以迎合父亲和母亲独孤氏的心意。他知道父亲喜欢节俭，母亲厌恶男子纳妾，所以得知父母要到自己府中来的时候，就把府中布置得特别俭朴，把众妾和美貌侍女都隐藏起来，只让老丑的使女侍奉；又把与正妻以外的妾、宫女所生的孩子全部弄死，不让父母知道。杨坚与独孤氏果然被杨广蒙过眼睛，对他喜欢起来。

正在这关头有一件偶然事情，对杨勇非常不利。杨勇的妻子元氏有心脏病，于开皇十一年（591）正月突然死亡。元氏是独孤皇后在北周时亲自为杨勇选定的结发妻子，加上独孤氏向来反感男子纳妾，对杨勇冷淡正妻元氏、亲近昭训（妾的称号）云氏，早就看不过眼。于是元氏的突然死亡，使独孤氏对杨勇十分反感，经常在杨坚跟前诉说。

杨广抓住这一有利时机，指使亲信宇文述买通朝廷重臣杨素的弟弟杨约，通过杨约说通杨素，让杨素向独孤氏进言，使她下决心并劝杨坚废杨勇。与此同时，杨广在父母面前把自己伪装得非常仁孝，终于使独孤氏更加厌恶杨勇，骂他是猪狗，决心废他而改立杨广。独孤氏的态度，对杨坚起着举足轻重的作用。杨坚向来在一些重要问题的处理上，听从独孤氏的意见；在废立太子这样重大的问题上，他也如同既往，没有例外。独孤氏的决心一下，杨广、杨素更加大力活动，几方面的联合形成对杨勇不利的攻势。杨坚本来心性多疑，在这几方面谗言的联合进攻下，也就疑心杨勇要谋害自己，减弱东宫的卫戍，加强自己的防卫，夜寝不安，心中惶惶。杨勇心性仁厚，在这一些围攻诬陷面前，没有任何越轨行动和

对父母的怨词。而杨广指使杨素不达目的决不甘休，把杨勇宫中的生活用品也诬指为造反罪证。

杨坚偏听偏信，终于在开皇二十年（600）十月九日，召集满朝文武大臣，宣布废黜杨勇的太子地位，并杀戮了杨勇的亲信官员。随后，立晋王杨广为太子。杨坚在仁寿宫卧病，发现杨广行为不端，并不是合格的太子人选，才后悔废了杨勇，说："枉废我儿！""独孤误我！"打算复立杨勇。可这时杨广已经控制了朝政，杨坚的意图无法实施，随即去世。杨广合理合法地继承了皇位。杨广当上皇帝之后奢侈的欲求恶性膨胀，好大喜功超越了民力，遂使杨坚建立的王朝短命而亡。

仁寿四年（604）七月，杨坚死于仁寿宫，时年64岁。谥"文皇帝"，庙号"高祖"。著有《兵书》三十卷。

杨　雄



杨雄画像

杨雄（541～612），初名惠，隋朝弘农华阴（今华阴市）人，隋文帝杨坚族侄。

北周建德二年（573），封武阳县公。大象元年（579），封邗国公。隋朝开皇元年（581），封广平王。九年（589年），改封清漳王。仁寿元年（601），改封安德王。大业五年（609），改封观王。

一、仕周身贵　忠隋封王

杨雄父名杨纳，在北周为官，历任八州刺史，封傥城县公，朝廷赐姓吐吕引氏。

杨雄姿容优美，器度恢弘，雍容闲雅，言行举止，令人赞叹。北周武帝时，官至太子司旅、下大夫。

建德二年（573），北周武帝宇文邕巡游云阳宫（在今陕西泾阳县），卫王宇文直乘机作乱，率领部下攻袭皇宫肃章门。杨雄与尉迟运等人竭力率众抵抗，击破宇文直。杨雄因功进位上柱国，封武阳县公，食邑千户。后来，杨雄逐渐升官，位至右司卫、上大夫。大象元年（579），北周静帝宇文阐即位，封杨雄邗国公，食邑五千户。

大象二年（580），杨坚被北周静帝封为丞相，杨雄为相府虞侯。杨坚准备夺取北周天下，雍州牧华王宇文贤起兵反抗，企图消灭杨坚。杨雄事前得知消息，暗中通知杨坚。宇文贤兵败被杀后，杨坚封杨雄为柱国、雍州牧。同时，令他仍担任相府虞侯。

北周宣帝死后归葬时，杨坚惧怕北周诸王借机起兵与他对抗，于是，专门命令杨雄率领六千铁骑，将宣帝棺椁送到陵墓安葬。事后封赏杨雄，进爵上柱国。

大象三年（581），杨坚废北周静帝宇文衍，以隋代周，封杨雄为左卫将军，兼宗正卿。不久，又升为右卫大将军，参预朝中各种军政事项。时间不长，又加封杨雄为广平王，食邑五千户。朝廷准备以邗国公封赏他的一个儿子，杨雄上表，请封其弟杨士贵。朝廷应允，封杨士贵为邗国公。

有人上奏，弹劾高颎树党营私，此事涉及杨雄。一日，隋文帝杨坚在朝堂上诘问杨雄有无听说此事。杨雄回答："我受命保护宫闱，朝夕侍奉在陛下左右，如果有人同我依附勾结，陛下哪能不知？陛下圣明睿智，亲理万机；高颎持心公正，依法行事。朋党之说，恐怕是误传，请陛下明察。"这番话，深得杨坚赞许。

二、名高震主　明升暗降

隋朝开国后，杨雄身受宠遇，名冠一时。当时，他与高颎、虞庆则、苏威四人，被称为"四贵族"，声名显赫，如日中天。

杨雄平日宽容大度，礼贤下士，朝野倾心，人人瞩目。隋文帝杨坚了解这一情况后，非常厌恶他得到民众赞赏，对他特别疑忌，深恐他结交人物，壮大势力，对自己的皇位构成威胁。于是，杨坚于开皇九年(589)八月，采用明升暗降手法，晋升杨雄为司空，同时免去其他一切本兼各职。表面上对杨雄礼有所加，实际上剥夺了他的所有权力。杨雄心中领悟，从此谢绝宾客，闭门不出，杜绝参加一切社会活动。此后不久，又封他为清漳王。

仁寿元年(601)，隋文帝杨坚对朝臣说："清漳这个名声，不足以显示杨雄的威望。"命取出地图，指着安德郡对百官讲："这个地方，足以使杨雄名实相符。"于是又下诏改封杨雄为安德王。

大业元年(605)，隋炀帝杨广授杨雄为太子太傅。元德太子杨昭死后，朝廷又命他负责审核郑州(治所在今河南郑州市)刺史的政绩。一年后，朝廷任命杨雄为怀州(治所在今河南沁阳县)刺史。不久，又调升他为京兆尹。

大业五年(609)，隋炀帝亲征吐谷浑，下诏命杨雄总管浇河道(治所在今青海贵德县)诸军。隋炀帝回师后，改封杨雄为观王。杨雄上表辞谢，朝廷下诏，嘉奖杨雄谦守之心，仍封观王，不许辞谢。

三、死后哀荣　后嗣有成

大业八年(612)，隋炀帝杨广下令征讨高丽。命杨雄为左翊卫大将军，出兵辽东道(治所在今辽宁辽阳市)，军队驻扎在沪河镇(今辽宁义县)。杨雄染病，死于军中，时年71岁。

闻听杨雄死讯，隋炀帝中止了朝中正常事务，命鸿胪寺监护处理杨雄丧事，一切从优。

朝廷有关部门考核杨雄一生作为功过，建议朝廷赐杨雄谥号为"懿"。隋炀帝对群臣说："观王杨雄道高雅俗，德冠生人，应赐谥号为'德'。"于是下诏，赐杨雄谥号为"德"，追赠司徒，并追任杨雄为襄国(治所在今河北邢台市)等10郡太守。

杨雄共3子：长子杨恭仁、次子杨纮、三子杨绩。

杨恭仁在隋为官，位至吏部侍郎。(本书有传)

杨纮生性温和忠厚，很有文化修养，在隋为官。历任义州(治所在今河南信阳市)刺史、淮南(治所在今安徽寿县)太守。杨雄去世后，任司隶大夫。大业九年(613)，隋炀帝下令，二次征讨高丽，朝廷穷兵黩武，人民疲敝穷困。杨玄感起兵造反，欲夺隋朝天下。杨玄感起兵后，他的弟弟杨玄纵从隋炀帝杨广身边逃走，路上遇到杨纮。杨纮避开别人，同杨玄纵相对私语好长一段时间。二人刚刚分手，又马上返回来继续交谈；就这样，屡分屡返几次，言尽方散。司隶刺史刘休之把这件事上奏朝廷。当时，杨纮的哥哥吏部侍郎杨恭

仁正率领部队在外驻扎。隋炀帝担心杨恭仁生变，因此就把刘休之的奏章压下，没有追究这件事。杨纵听说后，内心忧惧，发病而死。

杨绩在隋为官，位至散骑侍郎。

杨　约

杨约（？～约610），字惠伯。隋弘农华阴（今华阴市）人，隋炀帝时大臣，杨素异母弟。童年时曾因爬树玩耍，不慎坠地受伤。成年后入宫做了太监。他性情沉静，好学强记，但为人狡诈。杨素对他倍加亲善，每有所为，总先同杨约相商。北周末年，杨素立下战功，杨约也蒙受恩惠，赐爵安成县公。隋文帝杨坚改朝后，杨约被封为邵州（治所今山西垣曲县）刺史，进爵宗正少卿，后转大理少卿。

当时，皇太子杨勇开始失宠，杨广预谋夺取皇太子之位。杨广见杨素在朝倍受文帝赏识，杨约也因此很受信任，便私下派宇文述用重金贿赂杨约，使杨约说服杨素，鼓动文帝废掉杨勇。杨素本性凶险，听了杨约的计谋后，抚掌大喜，并说："我的智思不及你，我将赖你此计而高升。"杨约见杨素已被说服，便进一步怂恿杨素在独孤皇后面前大肆诽谤杨勇，借皇后之口提出此事。杨素便照此办理，果然太子杨勇被废为庶人。

杨广当上皇太子后，将杨约引为左庶子，提拔为大将军，改封修武县公。后来由于杨素一度被文帝疏远，杨约也被贬任伊州（治所今河南临汝县）刺史。不久，文帝死，杨约又派人杀害了杨勇，除掉了隐患。至此，杨广称帝，对杨约更加宠信。登基数日，即拜杨约做了内史令，几年后，加位右光禄大夫。

炀帝在东都洛阳时，杨约前去朝拜，路途见到其兄杨素陵墓，便哭拜于道。后因此被弹劾（杨素晚年失宠于炀帝），免官。不久出任淅阳（治所今河南淅川县）太守。当时，杨素之子杨玄感在朝，官至礼部尚书。炀帝念其叔侄之情和当年废掉皇太子杨勇之功，将杨约再度引归朝廷，不久，病卒。

杨瓒　杨纶

杨瓒（550～591），字恒生，一名慧，隋弘农华阴（今华阴市）人，隋文帝杨坚同母弟。北周时，封为竟陵郡公。大象二年（580），进封邵国公。隋朝开皇元年（581），封滕王。

一、父贵身宠　忠于北周

北周时，杨瓒因其父杨忠军功，被朝廷封为竟陵郡公。后来，他又娶北周武帝宇文邕的妹妹顺阳公主为妻。不久，从右中侍升任御中大夫。保定四年（564），改任纳言，授仪同。

杨瓒姿仪优美，喜好读书，礼贤下士。身为贵家公子，又娶公主为妻，声名显赫，当时被人称为"杨三郎"。

北周武帝宇文邕对杨瓒非常亲爱。建德四年（575），武帝发兵，讨伐北齐。北周众多王侯，均领兵出征；唯独杨瓒被武帝亲自安排，留守都城，全权处理各种政务。武帝对他说："朝廷事务，繁杂琐碎，现在全部托付给你。从今日起，朕将专心东方，全力伐齐。有

你在，我就没有后顾之忧了。”

宣政元年(578)，武帝死，北周宣帝即位，朝廷升任杨瓒为吏部中大夫，加封上仪同。

大象二年(580)，宣帝死，北周静帝宇文衍临朝，杨坚开始把持军权，总揽朝政。当时，杨坚积极准备夺取北周天下，曾派儿子杨勇招请杨瓒，希望他能给自己出谋划策，同心协力推翻北周。杨瓒一直与杨坚不和，杨勇的邀请遭到拒绝。杨瓒说：“杨坚随国公的爵位，恐怕都不能保全，为什么还要做那些招致灭族的事情呢?”

杨坚做丞相后，升杨瓒为大将军；不久，又官拜为大宋伯，负责修订礼律。后来，又将杨瓒升为上柱国，封邵国公。杨瓒看到杨坚专权，朝中许多人并不服从，惧怕杨坚的作为将来给杨氏家族招来灭门之祸，便于私下里筹划对付杨坚的办法。杨坚听人报告后，总是宽容遮掩，不予追究。

二、触犯杨坚　壮年暴毙

开皇元年(581)，杨坚即皇帝位，改元开皇，国号隋。随即，杨瓒被封为滕王，后来又拜为雍州牧。杨坚经常与他同坐，以示优崇；称杨瓒为“阿三”，以示亲近。后来，杨瓒因受到一些事情的牵连，被免除雍州牧一职，朝廷命他回府静居。

杨瓒的妻子顺阳公主宇文氏，一直与杨坚妻子独孤皇后不和。杨瓒遭到贬斥，心中郁郁不平，夫妻二人曾私下里诅咒杨坚夫妇。杨坚知道后，命杨瓒将宇文氏弃逐。杨瓒不忍心夫妻离异，多次奏请杨坚收回成命。杨坚不肯，杨瓒最后只得将妻子宇文氏休弃，宇文氏被杨氏族人从属籍中除名。此后，杨瓒同杨坚更加对立，杨坚待杨瓒越冷淡了。

开皇十一年(591)，杨坚巡游栗园，令杨瓒跟从。杨瓒暴毙于栗园，时年 42 岁。当时，许多人说他是饮鸩酒而死。杨瓒死后，官爵由长子杨纶继承。

三、子嗣受忌　贬斥流荡

杨纶，性情宽弘忠厚，姿容优美，非常熟悉音律。

开皇元年(581)，杨坚封杨纶为邵国公，食邑八千户。第二年，又封他为邵州(治所在今湖南邵阳市)刺史。晋王杨广从梁地(今陕西汉中市)纳妃。朝廷下诏，由杨纶主持礼仪，因此杨纶深受梁人尊敬。

因为父亲杨瓒与皇帝杨坚不和，所以杨坚活着时，杨纶心里一直惶恐不安。隋炀帝杨广即位后，杨纶越发受到猜忌。他内心恐惧，不知该如何处理，于是就向懂得巫术的王琛询问。王琛回答：“您的相貌、禄位都不同寻常。您是滕王，‘滕’就是‘升腾’的‘腾’。从这个字上看，您以后一定会有一个非常好的结果。”当时，还有僧人惠恩、崛多二人，擅长占卜之术。杨纶经常同这三个人往来，常令他们观测星象，占卜吉凶。

有人报告杨纶私下里对皇帝抱怨诅咒，杨广命黄门侍郎王弘追查。王弘见杨广动怒，就迎合杨广的心理，回奏杨纶喜好邪术，罪当处死。杨广命朝中公卿讨论。司徒杨素等人回答：“杨纶希望国家有灾，以便保全自身。考察他用心险恶的缘由，还是因为他父母的事情，致使他对朝廷抱有积怨。开国之初，四海同心，弟兄亲属，更应团结。当初杨瓒阻挠伐周，弃同就异。其父悖于前，其子逆于后。这类人，不是觊觎朝廷大权，就是图谋危害社稷。杨纶劣迹明显，罪行重大，按法律规定，本罪从重处理，不得宽大。请皇上依法处置。”

杨广因杨纶是皇室亲族，不忍心处以死罪，就将他削职为民，从皇族属籍中除去姓名，

流放始安(治所在今广西桂林市);将杨纶的几个弟弟也分散流放到边境地区。

大业七年(611),隋炀帝杨广御驾亲征,攻打高丽。杨纶想上奏表章,从军效力,被地方官员阻挠,没能实现。不久,又被流放到朱崖(治所在今海南琼山县)。

隋朝末年,天下大乱。杨纶被起义部队首领林弘仕胁迫,带着妻儿老小逃到儋耳(今海南儋县)。后来,杨纶归附唐朝,被封为怀化县令。

杨瓒还有一子杨静,幼时过继给杨瓒弟杨嵩。杨静后来袭封道王。杨静死后,无子嗣,官爵封位废除。

杨　达

杨达(550～612),字士达,隋弘农华阴(今华阴市)人。隋文帝杨坚的族子,观王杨雄之弟。初仕北周,官仪同、内史下大夫。杨坚称帝,拜为给事黄门侍郎,进爵子。当时,吐谷浑扰边,杨坚命杨达为司马,上柱国元谐为元帅,一同出兵征讨。还师后,即命杨达兼任吏部侍郎,加开府。一年后,又转为内史侍郎,出任鄯、郑、赵三州刺史。杨达在任期间,励精图治,甚有能名。隋灭陈统一全国后,杨坚考核天下牧宰,达为第一,擢升工部尚书,加位上开府。仁寿二年(602)九月,河南诸郡遭受水灾,杨达前去赈恤,立下大功。同年冬天,转为纳言。仁寿三年(603)十二月,河南诸郡又遭水灾,杨达再次前往赈恤。

大业三年(607)三月,杨达与尚书令杨素、将作大匠宇文恺一起营建东都,充任东都副监。辽东之役开始,杨达任右武卫将军,随炀帝东征。后进位光禄大夫。大业八年(612)卒于军中,时年62岁。杨达为人忠厚,曾参与过营造献皇后及杨坚陵墓事宜。杨素曾说:"有君子之貌,兼君子之心者,唯杨达耳。"(《隋书》卷四十三)炀帝为此而赠杨达吏部尚书、始安侯。

杨　勇



杨勇画像

杨勇(约567～604),乳名睨(xiàn)地伐,隋弘农华阴(今华阴市)人,隋文帝杨坚长子,被废太子。

一、助父夺权　年少有为

杨勇在北周时期,因祖父杨忠军功,被封为博平侯。

大象二年(580),杨坚以大丞相身份辅政,立杨勇为世子,拜为大将军、左司卫,封为长宁郡公,并命他出任洛州(今河南洛阳市)总管、东京小冢宰,全部掌握原北齐疆域。夺权之前,杨坚又将杨勇调回京师,进位上柱国、大司马,领内史御正,全权掌管禁卫军队,负责京城治安。

开皇元年(581),杨坚夺权,即皇帝位,国号隋。随即,杨坚立杨勇为皇太子,一切军国大事以及各部尚书所奏日常政务,除司法部门所报死罪人犯以外,均令杨勇参与决断,从各方面培养杨勇的治国才能。

当时，山东（今崤山、函谷关以东）地区人民生活穷困，流离失所，朝廷派人设法安置。同时，杨坚又想迁内地百姓充实到北方边境地区，屯垦戍边。杨勇听说这个打算，上书劝谏："臣私下认为：引导世风改变，应当逐渐开展，不能希望速见成效。恋土怀旧，是百姓的正常情感；飘泊流荡，大多出于迫不得已。北齐末年，君主昏愦，社会黑暗；北周灭齐之后，严酷暴虐，民不聊生。百姓因此到处逃亡，并非讨厌家乡，喜好流荡。再加上近年来地方混乱，幸亏仰仗陛下仁德，才使得天下太平。虽然武器已经收缴毁损，但战争给百姓造成的创伤，至今尚未恢复。如果能够宽松治理几年，使百姓沐浴陛下恩泽，那么，各地流亡之百姓，自然回归本土。虽然北敌猖獗，曾经进犯边境，但现在城镇坚固，防守严密，何必迁徙百姓，劳苦地方？臣无才无德，虚居太子之位。今具寸诚管见，有污陛下视听。"杨坚看到杨勇上奏的表章，非常高兴，下令停止办理迁民之事。当时有许多规定不符合实际，杨勇令人进行了许多修改补充；每次上报，杨坚都是欣然同意，批准实施。

杨勇平日很好学，能够写诗作赋。他天性宽仁和厚，处处流露真情实感，言行举止从不伪饰，曾专门延请明克让、姚察、陆开明等人为宾客师友。

杨勇经常用文彩装饰铠甲，杨坚看见后，很不高兴，怕他逐渐奢侈腐化，训导他说："我听说上天没有偏爱，只辅助有德之人。遍观历代帝王，没有奢侈腐化而能长久保全的。你现在身为太子，如果不能上同天心，下合民意，怎么能够继承宗庙、管理万民呢？我把以前穿过的衣服，各留下一件。你经常观看，回想过去，用以自我警戒！现在，我把这把刀子给你，提醒你以后时时反省，你应当理解我的心情。"

开皇十八年（598）冬至那天，百官去拜见杨勇。杨勇升位奏乐，接受百官朝贺。杨坚听说后，向朝中群臣询问："听说冬至那天，内外百官都去东宫朝拜，这是遵从哪一条规定啊？"太常少卿辛亶提醒杨坚，委婉劝谏："百官到东宫，只能说是朝贺，不能说成朝拜。"杨坚说："改换节令，前去庆贺，只能是三五个、十几个一起，根据情谊先后而去。为什么内外百官同时聚齐，太子身着礼服，登位奏乐，接受朝贺？太子这种行为，实在不合礼法。"为此杨坚专门下诏："礼法规定自有差别，君臣上下不能混杂。近几十年来，文化教育日渐衰弱，待人接物随心所欲，上下因循，渐成风气。皇太子虽然身位皇嗣，按照朝廷规定，现在还是臣子。各地官员，冬至来京朝贺，送上本地贡品，离开朝廷之后，又去东宫太子之处，这种行为，不合礼法，应当全部停止。"从此以后，杨坚对杨勇的宠信开始降低，父子二人心中逐渐产生隔阂猜忌。

时间不长，杨坚命人挑选东宫杨勇的武士，入宫守卫自己。高颎上奏："如果将强壮武士全部选走，恐怕东宫卫士过于劣弱。"杨坚脸上变色，说："我经常出入宫禁，卫士须用强壮勇猛之人。太子有德，东宫左右，何须强壮武士守卫？这些都是蠢笨办法，不合我的心思。依我看，所有武士轮流值班，分别到东宫守卫，上下内外不分，难道不更好吗！我熟悉历朝历代的做法，你不要总是固守老习惯！"高颎的儿子娶了杨勇的女儿。杨坚当年是以外戚身份夺取北周政权的，所以他怀疑高颎袒护杨勇，另有异心。此后，杨坚、杨勇父子二人，关系日渐疏远。

二、因妃母忌　遭奸构陷

杨勇宫内，多有妃嫔姬妾，昭训（嫔妃的一个等级名称）云氏尤其获得杨勇宠幸。云

氏的各种仪礼规格，都与正妻相同。杨勇正妻元氏，不受杨勇宠爱。后来心脏发病，两天后死去。杨勇之母独孤氏认为元氏死得不明不白，疑心被杨勇所害，对杨勇很是责难抱怨。元氏死后，云氏专宠于杨勇内宫。独孤氏心中越发不满，经常派人去东宫窥伺侦察，寻求杨勇罪过。

晋王杨广知道这件事后，越发矫伪掩饰，树立形象，邀宠于杨坚、独孤氏二人。他的宫中姬妾，只按规定数额选取，平日只与妻萧氏共同起居，假装不近女色。独孤氏知道后，越发轻视杨勇，推重杨广。

杨广从江都（今江苏扬州市）回京师，所带车马仪仗都很简陋，接见大臣毕恭毕敬，礼节极其卑屈，因此博得百官称赞。杨广的名声越来越好，逐渐超过其他藩王。临回江都，入宫告辞时，杨广趁机对母亲独孤氏进言："臣镇守外地，久离父母，依恋之情，深藏于心。现在离开父母，无法侍奉陪伴，下次回来拜见，遥远没有定期。"说罢，泪流满面，伏地不起。独孤氏也流泪说："你在外地，我又年老。这次分别，不像往常。"母子二人泪眼相对，杨广趁机挑拨说："臣生性愚昧，言行举止恪守兄弟敬爱之道。但不知为何，惹怒东宫，太子常怀盛怒，意欲加罪于我。我惧怕谗言诬陷日久成真，杯勺之中遇到鸩毒。因此一直惴惴不安，担心受害。"

独孤氏闻言大怒说："睨地伐越来越不像话！我给他娶元氏姑娘，本希望能够帮助他兴隆基业。听说杨勇竟然不和她作夫妻，只是每日专宠阿云，竟有这种猪狗不如之人！前时元氏本来没病，却突然死去。我看是有人投药，使得媳妇夭亡。事已至此，我也不能追究，为何他在你这里又有如此意图？我活着，他就这样；我死后，他想吃掉你吗？一想起东宫竟然没有正宗儿媳，你父亲去世以后，你们弟兄几人将在阿云面前叩拜问讯，这真让我特别难受！"杨广伏地，呜咽不止。独孤氏也感情失控，不能自制。这次分别，杨广方知独孤氏对杨勇积怨已深，这才开始定下决心，准备夺取太子之位。

杨广延请张衡出谋划策，二人商定，先派宇文述深交杨素之弟杨约，再通过杨约结纳杨素，引以为援。杨约将皇后这番话传给杨素，杨素大为惊讶，说："实在不知道皇后心中到底作何打算。如果真像她说的这样，我们又怕什么？"几日后，杨素入宫侍宴，在酒席上，杨素试探皇后道："晋王恭孝节俭，很像当今圣上。"以此揣摩皇后的心意。独孤氏听说，大发议论，数说杨勇短处，夸赞杨广仁孝。杨素摸清皇后意图，顺水推舟，畅言杨勇无德无才。皇后大喜，送给杨素大笔金银，暗中委托杨素在外面开展废杨勇立杨广的准备工作。

杨勇很快知道了这一计谋，内心忧惧，无计可施。听说新丰（今陕西省临潼县）人王辅贤能预卜吉凶，就将他召来询问。王辅贤回答："白虹贯东宫门，太白袭月皇，太子有废退之像。"杨勇以铜铁五种兵器制作符咒之物，祈福求助。又在后园之内，修建农家村落，器具粗糙，房舍简陋。太子经常布衣草褥，在里面休息，希望以此抵挡诽谤，保住太子之位。

杨坚听说杨勇心中不安，于是派杨素来观察了解杨勇的言行。杨素来到东宫门外，躺下休息，不进宫门。杨勇服饰整齐，在宫中静候。杨素故意拖延时间不进宫门，以此来激怒杨勇。杨勇不知是计，接待他时，怨恨形于言色。杨素于是回报杨坚，说杨勇言谈举止颇有怨恨之情，恐怕会有其他变故，希望陛下留心，注意加以观察防范等。

杨坚听杨素对杨勇的诽谤中伤，比较怀疑。独孤氏了解杨坚的思想后，迅速派人到东宫监察窥伺，将东宫太子的闲言碎语、琐事杂务，逐一报告杨坚。讲述时，又捕风捉影，刻意渲染，将杨勇塑造成无德无才之子、有过有罪之人。母后仇视，奸臣构陷，杨勇从此成为众矢之的，欲求安稳已不可得。

三、父皇信谗　太子被废

外有杨素等人诬陷中伤，内有独孤氏挑拨离间，日积月累，杨坚对太子日益疏远、猜忌。杨坚命令，在玄武门到至德门之间，布置大批侦探，观察杨勇动静，有事随时上奏。又命令，将东宫卫士侍官以上名单，全部交送有关部门；侍卫之中，强健之人全部撤掉。

晋王杨广又指挥段达，刻意结交杨勇宠信的心腹姬威，馈赠姬威大笔财物，让他传送杨勇喜怒哀乐、言语作为，将这些全部秘密报告杨素。从此以后，内外喧哗，百官杂议，杨勇过失，每日传闻。段达威胁姬威："杨勇的罪过，皇上都已经知晓。我们已奉密诏，准备废掉太子。你若能检举揭发太子的过失，将来一定非常富贵。"姬威应允。

开皇二十年(600)九月，杨坚从仁寿宫回京，登上大兴殿，对左右侍臣说："我刚回京师，应当欢乐；不知何故，反而愁苦。"吏部尚书牛弘奏称："臣等不称职，主上忧劳，所以愁苦。"杨坚经常听人诬陷杨勇，以为朝中百官看法一致，因此而发问，本想听人举报太子过失；而牛弘这番话，实在不合心意，不禁发作，指着东宫所属一群官员大骂："我每次回京师，都得严备守卫，如入敌国。你们想坏我国家！"下令将唐令则等人下狱审问，并命杨素当众陈述杨勇劣迹，遍告群臣。杨素高声回奏："我奉圣谕，回京城令太子缉捕刘居士(大臣刘昶之子，违法犯罪)余党。太子听诏，勃然大怒，挥手顿足，斥责臣下，言'刘居士余党全部伏法，叫我到何处追捕？你身为右仆射，权位不轻，自去追捕，与我何干？'又讲：'以前父亲谋取皇位，如果大事不成，我先被杀。如今皇上约束，使得我不如几个兄弟，事事请示，不得自由！'太子又仰天长叹，回头对臣讲'现在真觉得这个身体太受束缚！'"杨素奏完，杨坚勃然大怒："这个儿子早就不堪重用，我过去一直怕他加害，如防大敌。现在想废掉他，以安天下！"左卫大将军、五原公元旻劝谏："废立太子，乃是国家大事，天子讲话，不能反复，圣旨若下，后悔不及。谗言害人，没有止息，请陛下明察。"元旻理直气壮，声色俱厉，杨坚听后，不予理睬。

当时，姬威又奏上表章，指控太子违法，杨坚命他全部讲述，不得遗漏。姬威说："皇太子追求奢侈腐化，曾对臣讲，要将樊川至散关地方，划为苑囿；又讲，从前汉武帝想造上林苑，东方朔进谏劝阻，武帝赐他黄金百斤，真是可笑！我实在没有黄金赐予这类人，若有劝谏之人，应当斩杀。不过杀百余人，自然无人再谏。以前苏孝慈免官，太子曾扬须挥手讲：'大丈夫总有一天作主，决不忘记此事，终究总会畅快的。'宫中所需之物，负责尚书大多执法严谨，不与通融。太子就因此而发怒，说'仆射以下，我一定要杀掉一二人，使人知道怠慢我的后果。'太子又于宫苑内建造一座小城，春夏秋冬，修建不停，立亭起殿，朝造夕改。太子又讲，'皇上怪我多姬妾子嗣，高纬(北齐后主，亡国之君)、陈叔宝(陈后主，也是亡国之君)难道是不孝之子？'太子曾经令巫师占卜吉凶，对臣讲，'皇上将在开皇十八年去世。这样的话，时间不会太长！'"隋文帝杨坚泪流满面说："谁人不是父母生养，逆子竟然如此不孝！我近日阅读北齐史书，见高欢放纵儿子，不加约束，想起来非常生气。我

怎能仿效高欢!”当天,杨勇及其几个儿子都被软禁,一部分东宫官员被抓。

杨素退朝后,罗织罪名,诬谄诋毁。杨勇从此败局已定,任凭他人宰割。几天后,有关部门按照杨素安排,上奏朝廷,揭发元旻、裴弘等人依附杨勇,勾结作乱。杨坚命武士拘捕元旻、裴弘,交司法部门治罪。

杨勇曾伐古槐制造取火用具,药藏局中有艾草数斛,东宫厩中有马千匹,日常服饰器具有些偶有雕饰,这些都成为奸人构陷的理由,杨勇百口莫辩。

太史令袁充上奏:“臣观天象,皇太子当废。”杨坚说:“天象已经显示好长一段时间了。”百官恐惧,无人敢言。

开皇二十年(600)十月,杨坚身着戎装,陈兵武德殿。百官立于殿东,宗族立于殿西,杨勇及其诸子立于阶下。杨坚命内史侍郎薛道衡宣读诏书,废黜太子杨勇。杨勇叩拜、上奏道:“臣应当弃尸都市,以为后人鉴戒。幸蒙皇上哀怜,得以保全性命。”言罢,泣下沾襟,再拜而去。宗族百官,大都心中哀悯,无人敢言。

十一月,朝廷下诏,立晋王杨广为皇太子。

四、位黜势灭　身死子绝

杨勇被废黜后,他的子女过去所封的亲王、公主等称号,一概废除,他的部下也均遭厄运。

因废黜太子有功,朝廷赏赐杨素织物三千段,元胄、杨约各一千段,杨难敌五百段。

杨勇被废之后,觉得自己虽有过失,但还不至于招致废黜。因此,多次请求进见杨坚,面陈冤屈。杨广派人阻挠,杨坚毫不知晓。杨勇于是爬上树身,大喊大叫,希望杨坚听到后召见自己,以便见面申冤。杨坚听到喊声,使人询问。杨素趁机上奏:“杨勇神智昏乱,被鬼魅纠缠,无法恢复正常。”杨坚听说后,不再过问。父子二人,终生未再见面。

仁寿四年(604),杨坚病于仁寿宫,命皇太子杨广入宫侍候。杨广调戏杨坚宠爱的宣华夫人陈氏。杨坚大怒,埋怨已死的独孤氏怂恿他误废杨勇,说:“独孤误我,枉废我儿!”并传旨派人速召杨勇,欲重新立为太子。杨广听说后,马上派亲信张衡等入宫,将杨坚身边宫人全部赶出。当天,杨坚死去。

杨坚死后,杨广秘不发丧,假传杨坚旨意,杀死杨勇,赐封房陵王。

杨勇共有十个儿子:长宁王杨俨,平原王杨裕,安城王杨筠,安平王杨嶷,襄城王杨恪,高阳王杨该,建安王杨韶,颍川王杨煚,杨孝实,杨孝范。杨俨被杨广毒死,另外9个都被杨广贬往远方,然后命各所在地杀死。

杨　广

杨广(569~618),一名英,小字阿麽(mō),隋弘农华阴(今华阴市)人,隋文帝杨坚的次子,隋朝的第二个皇帝。

一、陷害兄长　夺取帝位

杨广天资聪颖,相貌堂堂,一表人才。开皇元年(581),杨广13岁,父亲杨坚当上皇帝,封他为晋王,同时授他并州(治所在今山西太原市)总管。次年,置河北道行台尚书省


杨广画像

于并州，任杨广为行台尚书令。开皇六年(586)，杨广改任雍州(治所在今陕西西安市)牧、内史令，掌管京城地区的行政事务和出纳王命的内史省。过了两年，调往寿春(今安徽寿县)任淮南道行台尚书令，主管伐陈的战事。在伐陈的战争中，杨广任行军元帅，统领51.8万大军进攻江南。开皇九年(589)春，攻下陈朝的国都建康(今南京市)，灭亡陈朝。随后，他下令处死了原陈朝的一批邪恶官吏，以平民愤；又派人保护图书，封存府库，对资财一无所取。回朝之后，进位太尉，再次出任并州总管。

不久，隋文帝命杨广为扬州总管，镇守江都(今江苏扬州)。开皇十四年(594)冬，隋文帝东祀泰山，杨广以武侯大将军身份随行；事毕以后，他又回到江都。开皇二十年(600)夏，西突厥达头可汗入侵，隋文帝命杨广为行军元帅，督率杨素、史万岁等名将分道抗击，大获全胜。这时他32岁，已经出将入相，屡建功勋，名声甚高；他的哥哥太子杨勇、弟弟秦王杨俊、蜀王杨秀、汉王杨谅，都不能与他相比。随着他的地位日高，声望日隆，杨广就谋划着夺取太子的位置。

开皇元年(581)，杨坚在登上帝位之初，就按照历代帝王的惯例，立长子杨勇为太子。随着年岁的推移，杨勇奢侈的毛病越来越显露出来。而杨坚崇尚节俭，对杨勇的奢侈很看不惯。一次，杨勇把自己的铠甲装饰得珠光宝气，华丽美观。杨坚一见很不愉快，告诫他道："自古帝王未有好奢侈而能长久者。你当太子，该以俭约为先，才能继承大业。"而杨勇不以为事，率意任性，不改变自己，也不掩饰自己，仍然是我行我素。后来在过冬至的时候，杨勇在他的东宫里接待上百官员，摆设筵宴，演奏音乐，大搞庆祝活动。杨坚得知以后，又大为恼怒，还为此专门发了诏书，说："这事不合制度，以后要全部禁绝。"

杨勇的母亲独孤皇后，长期和丈夫过着一夫一妻的生活，不许丈夫宠幸别的嫔妃。而杨勇妃子众多，除正妻元氏外，还有云氏、高氏、王氏、成氏等等。这种现象，独孤皇后本来就看不惯，心中有气，再加上元氏于开皇十一年(591)得心脏病，很快死去。独孤皇后疑心是杨勇用毒药害死的，心中愤愤不平，就派人伺察杨勇的言行，寻找他的过错。

杨广比杨勇有心计得多。尽管杨广非常奢侈，妃子众多，但他很会掩饰自己。在公众场合，善于塑造自己的良好形象；在父母面前，装得俭朴忠诚，讨取欢心。一次打猎遇雨，侍从给他披上雨衣。杨广一脸认真地说："大家都在淋雨，怎么能只让我一个人披雨衣！"说着，伸手取掉。他把和正妻以外的妃子所生的孩子全部弄死，不让父母知道他还宠幸其他女人。每当知道父母要来他府中的消息，杨广就把众多的嫔妃宫女藏起来，只让几名老而丑的女人服侍自己；又让他的妻子萧氏穿得非常朴素；室中的器物用具摆设得很一般；还故意摆上好久不用的琴，把弦扯断，不让拂去上面的尘土，好像是他对音乐根本不感兴趣的样子。这样一来，杨坚和独孤皇后自然对杨广的印象很好。杨广又舍得花金银钱财，买通他府上的侍从人员，让他们到处说他的好话。凡是杨坚派到杨广府上来办事的人员，杨广都热情款待，尽心接纳，赠送厚礼。这些人回到宫中，都向杨坚称赞杨广。

杨广在任扬州总管的时候，每当他离京赴扬州任所之前，在向独孤皇后辞行的时候，

总是装得话少泪多，情深难舍的样子，使母亲觉得他非常仁孝。一次，他临行前流着眼泪对母亲说："我不知什么时候得罪了哥哥，他对我总是恼恨恨的样子，要暗害我。我真担心他在父母面前说我的坏话，在我的饮食里放下毒药。"独孤氏生气地说："睨(xiàn)地伐(杨勇的小名)越来越不像话，叫我难以忍受。我为他娶元氏女，他竟不以夫妻之礼相待，专宠阿云。我们家竟出了这样的猪狗！以前他毒死了元氏，我还没有追究他呢，怎么又这样对待你。我在世的时候他竟是这样，我死后他一定会迫害你啊！"从此独孤氏决心废杨勇，立杨广。

杨广在感动独孤氏之后，给了他的亲信宇文述许多金银财宝，让他进京买通大臣杨素的弟弟杨约，通过杨约说服杨素，让杨素向杨坚进言，劝他废杨勇，立杨广。杨素在一次宴席上探知了独孤氏的心底，又接受了独孤氏赠送的许多金子，就为废杨勇、立杨广而活动起来。

杨勇觉察到父母对自己的态度和杨素的一些活动，心中惶惶，无法对付，就在自己东宫的后园建造了个卑陋的住所，名为庶人村。他住在里面，布衣草褥，想改变自己奢侈的名声。杨坚住在仁寿宫(在今陕西麟游县)，派杨素去观察杨勇的动静。杨素回到仁寿宫，故意制造谎言，报告杨坚："勇心中怨恨你，恐怕要发生事变，请圣上作些防备！"闹得杨坚疑神疑鬼，心中恐慌。

杨广指使自己的亲信段达，买通了东宫的幸臣姬威，让他在杨坚面前诬蔑杨勇："圣上不让太子奢侈，太子坚决不改，还扬言若有谏者，就要杀头……太子还曾经叫人卜算陛下的寿命，过后说圣上只能活到开皇十八年，快到期限了。"杨坚一听，大为恼怒。开皇二十年(600)十月，杨坚下诏废除杨勇的太子地位。同年十一月，立晋王杨广为皇太子。仁寿四年(604)七月，杨坚在仁寿宫去世，杨广矫诏赐杨勇死，不几天，登上皇帝宝座。

二、营建东都　巩固边防

隋炀帝即位之初，就大兴土木，营建东都洛阳，因为这里位置适中，有利于进一步巩固朝廷对全国的统治。在营建东都之前，他令调发男丁数十万，自龙门(今陕西韩城市东北)东接长平、汲郡，抵临清关，渡黄河至浚仪(今河南开封)、襄城(今属河南)，达于上洛(今陕西商县)，挖了一条长达两千里的弧形壕沟，沿沟设置关防，作为保护长安、洛阳地区的重要防线。接着在大业元年(605)春天，命尚书令杨素领营东京大监，于洛阳城西18里处另建新城，名为"东都"。新城分为宫城、皇城和外郭城，洛水横贯城中，周长有73里多。每月征发民夫200万人，星夜赶修，10个月就建成了。炀帝把旧城的居民和各地的富商大贾，迁到那里居住，自己也常住洛阳。洛阳虽然不是国都，却已成了全国政治、经济的中心。

隔了一年，到大业三年(607)，隋炀帝发男丁百万筑长城，西至榆林(在今内蒙古准格尔旗东北黄河两岸)，东至紫河(在今内蒙古清水河县境)，二旬告成。第二年，又发男丁20万筑长城，自榆谷而东，至榆林郡治。

三、修改法律　完善制度

大业二年(606)，隋炀帝命在隋文帝《开皇律》的基础上，除去"十恶"之条，适当放宽，进行修订。次年，颁布新律《大业律》，共十八篇，五百条。在一些方面，较《开皇律》有所减轻。虽然随着社会矛盾的加剧，法律上对人民放宽、减轻的部分并没有得到落实，只是

徒具空文而已，但在法律建设的发展史上，《大业律》具有不可忽视的地位。

与此同时，炀帝还在完善制度方面，做了三件大事。一是在官制方面，改内侍省为殿内省，与尚书、门下、内史、秘书并为五省。尚书省各曹原有侍郎36人，改为吏、户、礼、兵、刑、工六曹，各置侍郎1人，以副尚书。其余诸曹改称为司，侍郎改称为郎。又从太府寺中分出少府监，下设左尚、右尚、内尚、司织、司染（后并为织染）、铠甲、弓弩（后废此二署）、掌冶等署，专管各项手工业。这样的机构设置，为以后唐朝的六部侍郎和少府监奠定了基础。二是在行政建置方面，把隋文帝时的废郡留州，变为改州成郡，郡置太守，成为郡、县两级制。又设司隶台，派刺史14人巡察畿外诸郡。每年二月出巡，十月入奏，加强了对地方官的监督。三是在科举制度方面，将文帝创立的分科举人并通过考试取士的科举制度加以发展，大力实施，使之成为经常性的制度。

大业五年（609），隋炀帝下诏，天下继续实行均田制。由于户口多漏，又采用隋文帝时"大索貌阅"的办法，普遍检查户口。诸郡总计结果，进丁24.3万，新附人口64.12万。这样的政策争取了劳动人手，促进了生产力的发展，加强了官府的经济力量。

四、整理典籍　发展教育

隋炀帝喜欢读书，重视整理书籍、收藏书籍，又善于写文章。他在任扬州总管的时候，衙署里就设置学士上百人，令他们经常修撰书籍，以至当了皇帝，前后近20年，修撰书籍从未中断。大业十一年（615）春，炀帝给秘书省增加官员120名，全部都是学士。他命修撰的书籍内容有经术、文章、兵、农、地理、医、卜、佛、道等等，无所不具，共成书31部，17000余卷。对西京嘉则殿原有的37万卷书，炀帝命秘书监加以整理编次，除其重复猥杂的内容，得书37000余卷，保存在京都修文殿；又命抄了50套副本，分为三品（等），分别保存在西京和东都的宫、省、官府中。那些正本都装帧精美高雅，宝轴锦套。

隋炀帝也很重视教育事业。他在即位之初的大业元年（605），就诏令恢复了被隋文帝撤销的国子监（最高学府），依旧置国子祭酒（长官），并加置司业一人。同时把被隋文帝撤销的四门学（小学）和州学、县学也恢复了。炀帝著有《隋炀帝集》5卷；曾下旨收集民间单验方，编成《四海类聚方》2600卷、《四海类聚单要方》300卷，至唐代只存《四海类聚单方》16卷，后均佚；又下旨编成《文章总集》5000卷和《二仪簿经》。

五、修凿运河　开通直道

随着南北经济特别是江淮、河北地区的经济发展，南北物资的交流成为迫切的需要；同时在军事上为加强对东南和东北地区的控制，也需要一条贯通南北的运输线。隋炀帝遂下诏，开凿大运河。此项工程分4段。

第一段是通济渠。大业元年（605），发河南诸郡男女百余万，进行开挖。从洛阳的西苑（谷、洛二水相会处）引谷（即涧水）、洛水入黄河，从板渚（今河南荥阳市高村牛口峪附近）引黄河水入汴；又从大梁（今河南开封）东，引汴水以达淮河，至于山阳（今江苏淮安）。这段河道主要是就旧有的浪荡渠（又名鸿沟，在成皋附近）及其下游的汴河加以疏浚而成。

第二段是山阳渎。从山阳起，利用春秋时吴王夫差所开的邗沟故道，在隋文帝时疏浚的基础上，再加以疏浚扩大，引淮水至扬子（今江苏仪征东南）入长江。全渠广40步，两旁均筑御道，种柳树。

第三段是永济渠。大业四年(608),又发河北军100余万人开挖,引沁水南至黄河,又连通卫河北通涿郡(治所在蓟,今北京西南郊)。由于丁男不足,征妇女服役。

第四段是江南河。大业六年(610)开始挖掘,从京口(今江苏镇江)引长江水到余杭(今浙江杭州),入钱塘江。全长800余里,广10余丈。

在6年时间中,以洛阳为中心,北起涿郡,南至余杭,长达4800多里的大运河开通了,解决了南北航运问题,对繁荣经济、军事运输都有巨大作用。与修运河的同时,隋炀帝发河北10余郡丁男凿太行山,达于并州,以通驰道。另外,还是在太行山,开直道90里,便利了山区交通。

六、安定周边　三征高丽

大业元年(605),隋炀帝派驩州(今越南义安省荣市)道行军总管刘方,率军进攻林邑(今越南境),连战皆捷,进至国都,林邑王梵志弃城奔海。刘方班师,梵志遣使通好,从此林邑与中国贡使往来不绝。三年(607)炀帝派屯田主事常骏、虞部主事王君政等往使赤土(今马来西亚南部),从南海郡(治所在今广东广州市)乘船出发,走了20多天,将要到达时,赤土国派30条船来迎接,并以极为隆重的礼节招待使者。常骏等回国时,赤土派使者携带厚礼,随同来到朝廷修好。后来婆利(北婆罗州)、真腊(柬埔寨)等国,也都遣使入贡,因而促进了中国与南洋各国的经济、文化交流。

在东方,隋炀帝通使流求(今台湾)。大业三年(607)派羽骑尉朱宽入海求访异俗,到达流求。次年又派朱宽前往招抚,流求不从,朱宽取其布甲而还。后来炀帝又派虎贲郎将陈稜等率船队与兵卒万余人,从义安(今广东潮州)前往流求。当地人以为是商旅,往往来军中贸易。从此以后,大陆移居流求的人日益增多,海峡两岸的联系进一步加强了。

西北边疆的吐谷浑,是通往西域各国的要道。大业四年(608),隋炀帝利用突厥铁勒部打败吐谷浑,伏允可汗率众退保覆袁州(今青海湖东北)。五年,炀帝西巡河右,命内史元寿等率兵围攻,伏允逃走,部众多归降,故地尽为隋有。于是高昌王鞠伯雅、伊吾吐屯设等及西域27国,相率来朝。吐屯设献西域数千里之地,朝廷设置西域、河源、鄯善、且末等郡,驻军镇守河源郡积石镇(今青海兴海一带),大开屯田,捍御吐谷浑,以通西域之路。这时,炀帝遣使召西突厥的处罗可汗来会,处罗不奉召。炀帝派人离间西突厥内部,使射匮可汗袭击处罗。处罗大败,东走高昌(今新疆吐鲁番县东南)。大业七年(611),处罗到涿郡临朔宫朝炀帝,炀帝接以殊礼。

在周边普遍臣服以后,隋炀帝下决心征服高丽(今朝鲜半岛)。大业七年(611)二月,他令幽州总管元弘嗣往东莱(郡名,治所在今山东掖县)海口造船300艘,官吏督促。工匠们站在水中作业,日夜不停,不少人腰以下都生了蛆虫,累病累死的十之三四。炀帝车驾到涿郡临朔宫,诏令总征天下兵,不论远近都到涿郡聚集。五月,令河南、淮南、江南造戎车5万乘,送往高阳(今河北高阳县东),供载衣甲帐幕。随后,征调江、淮以南民伕及船运黎阳(今河南浚县)与洛口诸仓米至涿郡。大小船只绵延相续一千多里。山东民伕奉命向泸河(镇,在今辽宁义县境)、怀远(镇,在今辽宁辽中县附近)运米。路途遥远艰辛,用的都是速度缓慢的牛车,去了以后都回不来,运粮的士卒死亡过半。征调的鹿车(窄小之车)60余万,2人共推米3石,路途遥远,所推运的粮食还不够他们的口粮。到达

目的地以后，粮食吃光了无法交差，只好畏罪逃跑。

大业八年(612)正月，隋炀帝令左12军、右12军共113.38万人同时出动，总集平壤。二月份在辽水东岸打了个胜仗，但七月份在萨水上打了败仗，全线溃败。渡过辽水的9个军共30.5万人，跑回辽东城的仅2700人。

一征高丽虽然失败，但隋炀帝并不服输。大业九年(613)正月他再次下诏，令天下兵在涿郡聚集，召募民间强壮勇敢的人为骁果(劲旅)，修辽东古城以贮军粮。四月，隋炀帝车驾渡过辽水，派宇文述与上大将军杨义臣进军平壤，左光禄大夫王仁恭率军出扶余道。王仁恭军进至新城，高丽兵数万抵抗，激战20余日，双方都死伤很多。正当隋军猛烈攻城之际，在黎阳督运军粮的杨玄感反叛。他率军返回，占据洛阳，号召天下人反隋，每日应征者上千人。隋炀帝见后方不稳，下令撤军。二征高丽，草草收场。

两次失败，隋炀帝还不死心。平定杨玄感叛乱之后，他又于大业十年(614)二月诏令全国兵力从各个方向都向高丽进发。三月，炀帝御驾亲征，发向涿郡。一路上士卒不断逃跑，炀帝令将捉到的逃兵杀死，用血涂鼓，以作警告；但开小差还是连续发生，难以制止。七月，全国已乱，造反起义风起云涌，高丽也被战争折腾得疲惫不堪。当隋军将要进攻平壤的时候，高丽国王遣使乞降。炀帝因国内不安，无法再打下去，正好借此下台阶，遂于八月下诏班师。

七、生活奢侈　残暴拒谏

隋炀帝从即位之初直至末年，一直在大修宫苑。大业元年(605)，征用数万民伕修建洛阳西苑，周长200里，内有人造海，周长10多里。海中有假山，名为蓬莱、方丈、瀛州，高出水面百余尺。台阁殿观罗布山上，疏密有致，如同仙境。北面有龙鳞渠，弯曲萦绕，注水入海。缘渠岸建有16个院，门都面向渠水，每个院由从四品夫人主持。堂殿楼观，穷极华丽。秋冬宫树的叶子凋落以后，就用彩色绸缎剪成华丽的叶子，绑在枝条上。颜色退了以后就换上新的，常年如同阳春景象。又用绸缎剪了许多荷芰菱芡，到炀帝和嫔妃要泛舟游海的时候，就把海冰打开除掉，把剪的荷芰菱芡撒在水面。16个院中的嫔妃互相竞争着，各自都备办上好的饮食、精致的物品，吸引炀帝的宠幸。炀帝喜欢在月色明亮的夜晚，骑着马引上数千名宫女，在西苑中游玩。他作有《清夜游曲》，在马上弹奏。像这样的宫苑，在全国各地修了好多处。汾州(今山西汾阳)、江都(今江苏扬州)、毗陵(今江苏常州)等处也有。毗陵的宫苑，是炀帝令集10郡兵数万人，于郡东南修建，周围12里，内修16座离宫，仿东都西苑的规模，而奇丽超过西苑。在大运河的沿线，也修有40余所离宫。

与这些兴建相伴而来的，是隋炀帝的到处巡游。从大业元年(605)到十四年(618)，他当皇帝的14年中一直在巡游，在京都的时间通计不到一年。每次出游，从行宫掖常10万人。所有耗费都靠郡县供应，还按州县官吏供献的多少，加以奖罚。

大业元年(605)八月，隋炀帝巡游江都，从漕渠到运河，乘着龙舟。龙舟4层，高45尺，长200丈。上面有正殿、内殿，东、西朝堂。中间的二层有120间房，都用金玉装饰。最下一层，侍从人员居住。皇后乘的舟叫“翔螭”，体型略小，而装饰无异。另外名叫“浮景”的船有9艘，3层，都是水上宫殿。还有名为漾彩、朱鸟、苍螭、白虎、玄武、飞羽、青鬼、陵波、五楼、道场、玄板等等名称的船千艘，是后宫、诸王、公主、百官、僧、尼、道士、番客所

乘坐的，并且载着内外百司供奉的物品。共用挽船的军士 8 万多人，那些挽“漾彩”以上船只的，9000 多人，都穿着光彩绚丽的绸缎衣袍。另外有名为平乘、青龙、艨艟（méngchōng）、艚援（zāoyuán）、八棹、艇舸等等名称的船几千艘，都是 12 卫兵士乘用的，还载着兵器帐幕，兵士自己挽船，没有船夫。大小船只绵延相接，有 200 多里长。骑兵在两岸护卫着前进，旌旗遮蔽天日。所过的郡县，500 里以内的，都奉命送献食品。有的州送 100 多车，尽是山珍海味。嫔妃宫女们吃腻了，出发前将剩下的食品都抛弃或掩埋掉。

尽管如此，隋炀帝还嫌自己巡游时的仪仗不够华丽排场，下诏给吏部尚书牛弘等，命他们议定舆服、仪卫制度。为此，以开府仪同三司何稠为太府少卿（职掌库藏物品），负责营造，然后送往江都。何稠博览图书，参考古今，制定出新的方案。炀帝的衣冠、皇后的卤簿（仪仗）、百官的仪服，都尽量追求华盛，以满足炀帝的要求。又做 36000 人的仪仗队所用的黄麾（旗帜名）。在制造这些东西的时候，需用大量华丽的鸟类羽毛，就下令各郡县送羽毛。百姓们满山遍野捕捉鸟类，毛羽稍微华丽些的鸟类，几乎被捕杀尽。为做这些仪仗用品，动用的民工 10 万多人，所用金银钱帛以万亿计。隋炀帝每次巡游，就用着这些仪仗，填街溢路，绵延 20 多里。

大业三年（607）八月，隋炀帝巡游榆林、云中（今内蒙和林格尔县西北）、金河（治所在今内蒙古托克托县境）一带。随行兵士 50 多万，马 10 万匹，旌旗辎重，千里不绝。他命宇文恺等制成观风行殿，上面可以容纳侍卫者几百人，是由几个部分组装起来的；下面安有轮轴，随时可以推移。又作成行城，周围 2000 步，以木板为骨架，用布围着，布上又加以油漆彩画。突厥人见了，以为是神仙降临。

大业六年（610）正月，一些少数民族的酋长来到洛阳。隋炀帝乘此机会炫耀强盛，显示富裕，令在端门街安排各种戏曲杂技，戏场周围 5000 步，进行吹拉弹唱的各种艺人 18000 人，声音传到几十里路以外。从天黑到天明，灯火照得天地通明，如同白昼，闹腾了一个月才收场，花费的钱财上万上亿。从这一年开始，以后每年都是这样。少数民族的人们要求到洛阳东市贸易，隋炀帝答应他们的要求。在他们来东市以前，先命整饰店铺，檐宇如一，盛设帷帐，珍货充积，人们都衣着华丽，一派兴盛气象。就连卖菜摊上，也铺着美观昂贵的龙须席。客人们到东市以后，到酒食店里吃喝，店主们按照炀帝的诏令，热情地接待，让他们吃饱喝足，却分文不收，骗客人说：“中国丰饶，酒食向来不收钱。”少数民族的客人都为之惊叹。他们中有的人多个心眼，看出假象，见树上的叶子和花朵都是用绸缎剪好缠上去的，就说：“中国也有穷人，衣服连身体也盖不住，为什么不把这些绸缎给他们，却要缠在树上呢？”问得店主张口结舌，无法回答。

隋炀帝自恃聪慧，傲视群臣，喜欢自己说了算，不愿听别人进谏，甚至以残暴的手段对付进谏。大业九年（613）秋季的一天，隋炀帝对秘书郎虞世南说：“我的性格不喜欢人进谏。”次年十一月，隋炀帝将要离开西京去东都，太史令庾质进谏说：“连年伐辽，民实劳弊。陛下宜镇抚关内，使百姓尽力农桑。三五年间，四海稍丰实以后，再去巡游，于事为宜。”炀帝一听，沉下脸来。庾质说自己有病，不能随行。炀帝发怒，将他下狱而死。

大业十一年（615）秋，隋炀帝巡游到汾阳宫，还要继续北行去雁门。候卫将军杨子崇说，突厥势必反叛，请炀帝早回京师。炀帝发怒说：“子崇怯懦，不可居爪牙之官。”将他远

贬，坚持巡游北塞。到了雁门，突厥始毕可汗果然反叛，率数十万人马包围了他，连日攻城，箭射到炀帝跟前。他吓得抱着孙子赵王杨杲哭泣，下诏不再征辽，并要重赏奋战突围者。于是将士奋勇作战，加以各地援军赶来，突厥终于退去。隋炀帝回到东都以后，民部尚书樊子盖建议落实在雁门许诺下的奖赏。炀帝回答："你想向将士们讨好，落下好名声吗？"樊子盖恐惧，不敢再说。随即，炀帝又提出要讨伐高丽，将士们听了无不愤怒。

次年七月，隋炀帝又要去巡游江都。右候卫大将军赵才谏道："今百姓疲劳，府藏空竭，盗贼蜂起，禁令不行。愿陛下还京师，安黎民。"炀帝大怒，把他交给司法官。过了几天怒气消了，才释放了他。朝臣们都不愿去江都，无人敢再进谏。建节尉任宗上书谏阻，当日就在朝堂上被杖毙。起程前，奉信郎崔民象在建国门上表谏阻，说全国局势动荡不安，劝他别去。炀帝大怒，先令人卸下他的下巴，然后杀了他，终于起程。车驾到了汜水（在今河南境），奉信郎王爱仁又上表，请还西京。炀帝杀了他，继续前行。到梁郡（治所在今河南商丘市），当地人又挡住车驾上书说："陛下若坚持巡游江都，这天下就不是陛下的了！"炀帝又把他杀死。

八、造反蜂起　兵变被杀

隋炀帝的残暴统治，给全国人民造成深重的灾难。加上一些地方遭灾，百姓饥馑无食，采树叶树皮，或捣藁为末。诸物皆尽，则煮土而食，甚至吃人。无法生存的百姓起而造反，官军的镇压又是极端残酷。大业十一年（615）十二月，官军在镇压绛州（治所在今山西新绛县）起义农民时，自汾水之北，不问青红皂白，村坞全部烧光，投降的人全部活埋。这样残酷的镇压，又激起更多、更强烈的造反。到大业十三年（617），农民起义有了巨大的发展。齐郡杜伏威率众渡淮，攻占历阳郡城（今安徽和县）。渤海窦建德据有河北，在乐寿（今河北献县）称长乐王。李密据洛口城称魏公，威胁洛阳。隋炀帝见中原大乱，在江都不敢北归，谋建丹阳宫（在今南京），但局势动荡，不能实施。随从的骁果卫士多是关中人，怀念家乡，时有逃散。在这样岌岌可危的形势下，隋炀帝内心恐慌，睡眠不安，经常闹夜惊，需要宫女拍抚着才能入眠。他自知末日来临，对着镜子向萧后说："这颗好头颅，谁来砍它！"萧后惊问他为何说这话，他笑着说："贵贱苦乐，是互相轮换的，变来变去，也没有什么悲伤的。"那些郡县要求火急救援的奏章，隋炀帝身边的内史侍郎虞世基知道炀帝不喜欢听，就故意扣压或不报实情，只是说"鼠窃狗盗，郡县捕逐，快要完全消灭，愿陛下不必挂怀。"在虞世基的蒙蔽下，炀帝怕正在与起义军作战的太仆卿杨义臣拥有重兵，对朝廷不利，就召回杨义臣，减损分散了他的军队。

大业十四年（618）三月，虎贲郎将司马德戡、元礼和监门直阎裴虔通等，利用骁果的不满情绪，推右屯卫将军宇文化及为首，发动兵变，用裤带把隋炀帝勒死，时年50岁。谥号"炀帝"。葬于江都雷塘。

杨　俊

杨俊（570～600），乳名阿祗，隋弘农华阴（今华阴市）人，杨坚第三子。开皇元年（581），隋朝开国，杨俊被封为秦王。二年（582）春天，被拜为上柱国、河南道行台、尚书

令、洛州刺史，又加授右武卫大将军，统领关东（函谷关以东）兵马。当时杨俊才 12 岁。三年（583），迁任秦州（治所在今甘肃天水市）总管，陇右诸州全部归杨俊管辖。杨俊生性仁恕慈爱，崇敬佛道，曾经上书请求出家为僧，杨坚不允许，方才作罢。开皇六年（586），杨俊迁山南道（治所在今湖北襄樊市）行台、尚书令。八年（588），隋朝举兵，大举伐陈。以杨俊为山南道行军元帅，监督 30 名总管，管理水陆大军 10 余万。杨俊屯兵汉口，节制长江上流军政事务。当时，南陈将领周罗睺、荀法上等率精兵数万，驻扎在鹦鹉洲（在今湖北武汉市西南长江中）。总管崔弘度申请率兵去攻打这支部队，杨俊担心兵卒百姓等伤亡，不许攻击。后来，因形势所迫，周罗睺、荀法上等率众向杨俊投降。杨坚大喜，派遣使者通知杨俊，要他装饰车马，回京复命，接受朝廷嘉奖。杨俊听着落泪，对朝廷使者说："虚任辅助之位，愧无尺寸之功。朝廷如此嘉奖，心中实在惭愧。"杨坚听到他的谦退之词，大加赞许。不久，朝廷授杨俊为扬州总管，统领 44 州军事，驻扎于广陵。一年后，又转任为并州（治所在今山西太原市）总管，统领 24 州军事。上任之初，很有政绩，声名鹊起。隋文帝杨坚听说后，非常高兴，专门下诏书奖励。几年以后，他变得渐渐奢侈起来，违犯朝廷规定，向外发放贷款，收取高额利息，普通老百姓和下层官吏都不堪重负，无法忍受。事情传到朝中，杨坚派人追查，因与这件事相关而被查处的，竟有一百多人。

此事过后，杨俊不知悔改，开始大修宫室，竭力追求奢侈华丽。杨俊生性聪明机敏，多有巧思，经常亲自操动刀凿斧锯，制造各种精美器具，并以珍珠美玉加以装饰。他曾经为爱妃制造过一幅七宝帘幕；还曾修建水殿一座，香涂粉壁，玉砌金阶梁柱之间，多挂明镜，中间夹杂饰以珠宝，装饰得极其华丽。他经常与宾客歌妓在里面置酒弹琴，寻欢作乐。杨俊喜好女色，妃嫔众多。其妻崔氏生性妒嫉，对杨俊的作为十分不满，便在瓜中放进药物献给杨俊，他从此染病。他的作为传到杨坚耳中，就将他调回京师，以奢侈放纵之罪免官，敕令回府居住，闭门思过。左武卫将军刘升劝谏："秦王没有其他过错，只不过是浪费官府财物修建宫室楼台而已，臣下认为可以原谅。"杨坚回答："法律不可违背。"刘升固执己见，杨坚发怒，刘升方才停止劝谏。过了一段时间，杨素又为此事进谏："秦王虽有过错，不应如此处置，敬请主上重新调查处理这件事。"杨坚说："我是五个儿子的父亲，如果按照你的意思，何不另行制定一篇专门用于天子儿子的法律？周公为人那么宽容，尚且诛杀管叔蔡叔。我的确比周公差远了，怎么能随意违背法律规定呢？"不肯答应杨素请求。

杨俊病重，不能起床，派人送上表章，承认错误，检讨过失。杨坚对他的使者说："我尽心竭力，创此大业，作训垂范，希望臣下遵守，不犯过失。杨俊作为我的儿子，却想破坏我的规定，真不知道该如何处罚他！"杨俊听到这番话，又是惭愧，又是恐惧，病情越发加重。大都督皇甫统上表，请求恢复秦王官职，杨坚不许。一年后，因杨俊病情越来越严重，朝廷又封他为上柱国。开皇二十年（600）六月，杨俊病死于秦王府第。

杨　智　绩

杨智绩（？～615），又作智积，隋弘农华阴（今华阴市）人，隋文帝杨坚弟杨整之子。杨整，在北周明帝时期因父亲杨忠军功赐爵陈留郡公，不久又授开府、车骑大将军。北周

武帝宇文邕讨伐北齐时，杨整在并州战死。杨坚做北周丞相后，赠封杨整为柱国、大司徒、冀州等8州刺史。开皇元年(581)，杨坚即皇帝位后，追封杨整为蔡王，赐谥号为“景”，以长子杨智绩袭封。又封杨智绩弟杨智明为高阳郡公，杨智才为开封县公。不久，又拜杨智绩为开府仪同三司，授同州(治所在今大荔县)刺史，赠送大量仪仗车马、侍卫兵丁。杨智绩到任不久，就以整肃严谨为人称道，杨坚对他很赞许。杨智绩在同州，生活单调安静，从不参与游玩打猎等活动，处理完政事后，整日端坐读书，住宅里从不接待为私事请托的客人。公孙尚仪、杨君英、萧德言3人，都有很好的文学素养。杨智绩请这3人静坐闲谈时，座席上摆设的，也只是一些糕饼瓜果，每人酒只3杯。他家中所设歌伎舞女，也只是在年节喜庆之时，在母亲座前表演取乐，自己从不使用。杨坚未做皇帝时，杨智绩的父亲杨整与杨坚平日里关系并不密切。他的母亲尉氏又一直与杨坚妻子独孤氏不和。因此，杨智绩一直内心忧惧，唯恐杨坚恼怒，大祸临头。他有意自我贬损，但求苟安。杨坚知道他是有意如此，因此对他也很怜爱。有人私下里劝杨智绩购买土地房屋，修治产业，以备将来需要。他说：“当年平原君破败之时，苦恼财帛众多。我现在幸亏没有值得破败的地方，没有能令我惋惜的东西，为什么还要添置呢?”杨智绩有5个儿子。平日里读书学习，他只让几个儿子阅读《论语》、《孝经》，其他书籍，一概不许翻阅。有人问他这么做的原因，他说：“你不了解我的处境啊。我是怕他们将来有了本事，给家里招来祸患啊!”

开皇二十年(600)，朝廷将杨智绩调回京师，没有授于任何职务。杨智绩从此闭门自守，不是去朝廷进见皇帝时，决不出门。隋炀帝杨广即位后，滕王杨纶、卫王杨集都被诬言构陷，获罪流放。杨智绩的弟弟高阳公杨智明也因为交结社会人物，被朝廷夺去爵位。在这种环境里，杨智绩越发惶恐不安。大业七年(611)，朝廷任杨智绩为弘农郡太守(治所在今河南灵宝市)。到任后，他把工作全部委托给僚属佐吏，自己清静起居，对行政事务不闻不问。大业九年(613)，杨玄感起兵造反，从东都率兵向西，准备进据关中，夺取长安。杨智绩对属下说：“杨玄感听说朝廷大军要过来征讨，想要向西进据关中。如果他的计划成功，他的根基就稳固了。我们应当设法牵制住他，使他不能西进。如果这样，不出十天，就可将杨玄感擒拿。”杨玄感兵至弘农城下，杨智绩登上城墙，对杨玄感大声辱骂。杨玄感被激怒，改变行军计划，留下大军攻打弘农城。杨玄感部下军士将弘农城门烧着，准备攻进城内。杨智绩命城中军士添加柴木，壮大火势，使得杨玄感部属无法攻入。几天后，宇文述等人率平叛大军赶到，杨智绩挥兵出城，两面合击，大破杨玄感。

大业十二年(616)，杨智绩随隋炀帝杨广来到江都(今江苏扬州市)，染上疾病。当时，隋炀帝杨广对皇族宗亲日渐冷漠，寻隙处置。杨智绩内心忧虑，不能安居，惧怕受到牵连，身遭屠戮。这次染病，他不许请人医治，自求速死。临终前，他对亲人说：“现在我才确信，我今生能够保全头颅、平平安安地埋葬于地下了。”

杨　秀

杨秀(？～618)，隋文帝杨坚第四子。开皇元年(581)，杨秀被隋文帝杨坚封为越王。后来，改封为蜀王，拜为柱国、益州(治所在今四川成都市)刺史，总管州军事。二年(582)，


杨秀画像

进位上柱国、西南道(辖今云、贵、川、藏地区)行台、尚书令，其他官职不变。一年之后，以上任命取消。十二年(592)，朝廷任命杨秀为内史令、右领军大将军，不久，又出镇蜀地。

杨秀胆气豪壮，容貌雄伟，美须髯，多武艺，朝廷百官对他非常敬畏。杨坚常对独孤氏说："杨秀一定不会善终。我活着时候，应当不用担心；我死以后，他的哥哥治国，杨秀必定造反！"

兵部侍郎元衡出使蜀地，杨秀刻意结纳元衡，请他上奏，为自己申请扩大部属，增加官佐。元衡回到京师，代杨秀上奏，杨坚不予批准。

西部边境出现战事，朝廷命大将军刘哙之率兵征讨。杨坚又令上开府杨武通统兵，作为后续部队，继续开赴前线。杨秀委派自己日常宠爱狎昵的万智光到军中，担任杨武通的行军司马。杨坚以为万智光难以当此重任，谴责杨秀用人不当。

此事发生后，杨坚对群臣说："违犯我所制定的法律的人，必然出现在我的子孙当中。这就像猛兽一样，强有力的外敌都无法伤害，但它却会被毛间小虫叮咬、吸食。"从此，杨坚逐步削夺杨秀的权力，分职别任。

扩充势力的意图遭到打击后，杨秀逐渐变得奢侈浮华，追求享乐。他违犯制度，超越规格，车马服饰，均比照天子所用样式添置。

开皇二十年(600)，太子杨勇因遭受奸人构陷，被杨坚废掉，晋王杨广费尽心机夺得太子之位，杨秀对这件事很有意见。杨广知道杨秀对自己的看法，担心杨秀以后会反抗自己，就于暗中安排杨素访察杨秀的过失，随时在杨坚面前讲杨秀的坏话。日久天长，渐生功效。

仁寿二年(602)，杨秀被朝廷调回京师。杨坚见到他，不予理睬。第二天，杨坚派人痛斥杨秀。杨秀回答："臣下空受国恩，出镇藩地，不能守法，罪该万死！"杨坚集中各位亲王及太子，当众表态："从前，秦王杨俊浪费财物，我以为父之道训导他；现在，杨秀残害百姓，我当以为君之道惩处他。"将杨秀交与执法人员审讯。

开府庆整劝谏："杨勇已废，杨俊已死；陛下儿子不多，何必如此处治。而且蜀王生性耿直豪爽，现在被严肃处理，恐怕不能自我保全。"杨坚闻言大怒，想要割断他的舌头。当时，杨坚对百官发作："应当将杨秀推到街市斩首，以便向天下百姓谢罪。"命令杨素、苏威、牛弘、柳述、赵绰等人，详细审问，严肃处理。

杨广暗中令人制作木偶，写上杨坚、杨谅的名字，丝绳束手，铁钉穿心，埋到华山下面，然后通知杨素去挖出来。杨广又令人写一篇檄文，中有"乱臣贼子，专弄权柄。陛下空守朝堂，一无所知。陈甲兵之盛，可指期问罪"等字句，派人将纸页偷放在杨秀文集之中。安排完毕，杨广将杨秀过失奏明杨坚。杨坚信以为真，废杨秀为庶人，囚禁于内宫，不得与妻子孩子见面。同时命令，派遣丑陋凶恶的婢女二人，管理驱使受杨秀牵连获罪的一百余人。

杨秀被囚禁污辱，愤懑难耐，不知自己因何获罪；于是愤然上表，奏请朝廷让他见儿子一面，然后将他处死。杨坚接到表章后，下诏书数说杨秀的罪过，共有 10 条：一、包藏祸心，图谋不轨；二、盼父生灾，贼子之心；三、怨恨兄长，悖弟之行；四、嫉妒兄弟，无恶不作；五、

违犯制度，破坏法纪；六、多杀无辜，残暴凶狠；七、盘剥百姓，严酷暴虐；八、搜掠珠宝，贪求财货；九、喜好邪术，顽劣轻狂；十、辜负重托，无才无德。杨坚言出法随，杨秀无可奈何。

后来，杨坚放松了对杨秀的看管，准许他与家人见面，同意他的儿子陪他共同起居。隋炀帝即位后，马上下令对杨秀严加看管，禁锢如初。

大业十四年(618)，宇文化及杀掉杨广，欲立杨秀为帝，宇文化及的左右臣僚认为杨秀难以驾驭，不可立他。于是，宇文化及下令，将杨秀及其诸子一并处死，翦除后患。

杨　谅

杨谅，生卒年不详，字德章，一名杰。隋文帝杨坚第五子。开皇元年(581)，隋文帝杨坚册封杨谅为汉王。十二年(592)，杨谅官拜雍州牧，加上柱国、右卫大将军。一年后，又任左卫大将军。十七年(597)，杨谅出任并州总管。崤山、函谷关以东，黄河以北，东至大海，北至边地，52州土地，均为杨谅节制。杨坚特许他专权负责，机断行事，必要时，可以不遵守朝廷律令，临机处置，不必请示。十八年(598)，杨坚发兵征讨高丽，以杨谅、王世积为行军元帅，派尚书左仆射高颎为杨谅的长史，统率水陆大军30万，分路进发。大军至辽水(今辽宁辽河)，后勤供应不及时，军中又传染疾病，无功而返。十九年(599)，突厥进犯边境。杨坚令杨谅为行军元帅，尚书左仆射高颎出朔州(治所在今山西朔县)，右仆射杨素出灵州(治所在今宁夏灵武县)，上柱国燕荣出幽州(治所在今北京市)，诸路兵马皆归汉王杨谅节制。而杨谅竟没有亲临前线，根本不关心前方战事；亏得高颎、杨素等人均为多年战将，协力作战，击败突厥。杨坚对杨谅特别宠爱，杨谅也以为天下精兵皆在手中，逐渐变得骄狂放纵。太子杨勇被废，晋王杨广以奸险夺得太子之位。这件事使杨谅受到很大震动，在闷闷不乐之中，他也渐渐产生了夺取天下的念头。随后，他就借机对杨坚进谏："突厥力量逐渐强大，太原已经成为边境地区军事重镇，应当加强武装保卫。"杨坚同意。从此，杨谅征集大量民工，修理制造军事器械，全部储备在太原城中。同时大量招收强壮百姓、流亡犯人，扩大部属力量。日积月累，他的左右僚属、私人武装等队伍越来越强大，人数已达数万。杨谅的咨议王頍(kuǐ)是南梁大将王僧辩之子，豪放洒脱，智谋出众，胸有奇谋远略。参军萧摩诃，原来是南陈将领，陈亡后降隋。二人平日郁郁不得志，总想起兵造反，建功立业，杨谅对他们颇为倚重。

仁寿二年(602)，蜀王杨秀因罪被杨坚废黜囚禁。杨坚共五子，此时，杨勇被废，杨广立为太子，杨俊病死，杨秀囚禁，唯独杨谅在外统兵治政。杨谅观人思己，心中惴惴不安。四年(604)，杨坚死去，朝廷征召杨谅回京师奔丧。杨谅不从，举兵造反。他声称："杨素造反，前去诛杀。"总管司马皇甫诞极力劝阻，杨谅愤怒，将他下狱囚禁。王頍对杨谅进言："大王军中将吏官佐，家属都在关中。如果使用这些人作战，必须长驱直入，直捣京师，以造成迅雷不及掩耳之势。如果大王想在北齐旧地割据，必须使用东部人。"杨凉踌躇不定，王頍所献二策，准备全部采用，想令部队一部分进攻京师，一部分就地据守。总管府兵曹裴文安进谏："井陉(指井陉关，在今河北井陉县)以西，是大王直接掌管之地；山东军马，尽归大王指挥。应将精兵全部调遣，全力进攻。另派老弱士兵防守军事要道，管理

后方。我军精锐部队，应当直入蒲津（又称蒲坂津，黄河渡口，在今山西永济县境内），速攻长安。我申请做前锋先行，大王率军随后进发，风行电击，屯兵灞上。咸阳以东，指日可定。京师震恐，兵不暇集，上下相疑，群情惊骇。大王陈兵发令，天下谁敢不从！十日之内，大局可定。”杨谅听后非常兴奋。杨谅采纳裴文安计策，派大将军余公理出大谷（今河南洛阳市南），直取河阳；大将军綦（qí）良出滏口（关隘名，在今河北磁县境内），直取黎阳；大将军刘建出井陉，进取燕赵；柱国乔钟葵出雁门（关隘名，在今山西代县），防守北地；任命裴文安为柱国，纥单贵、王聃、大将军茹茹（又作蠕蠕，柔然族别名）天保、侯莫陈惠率军向西，直指京师。诸将领命而去。大军发兵西指，前锋距蒲津百里时，杨谅突然改变作战计划，令纥单贵守蒲州（治所在今山西永济县），急召裴文安返回。裴文安回到太原后，询问杨谅：“兵贵神速。本想出其不意，直捣长安，大王却召我返回，浪费时日，徒使敌人防守完备。如果敌人反攻力量形成，我们的优势就会全部丧失了。”杨谅不回答，传令王聃占据蒲州，裴文安占据晋州（治所在今山西临汾市），薛粹占据绛州（治所在今山西闻喜县），梁菩萨占据潞州（治所在今山西襄垣县），韦道正占据韩州（治所在今陕西韩城市），张伯英占据泽州（治所在今山西晋城县）。分兵据守，准备割地而据，与杨广对抗。

隋炀帝杨广派杨素率骑兵5000，袭击据守蒲州的王聃、纥单贵，二人败退。于是，杨素率领步兵、骑兵共4万，直奔太原杀来。杨谅命赵子开率军据守高壁，被杨素击溃。连败两阵，杨谅非常害怕，率大军在蒿泽与杨素对抗。天降大雨，杨谅想退兵，王頠劝谏：“杨素率军远道而来，兵马疲惫。大王率精锐部队主动出击，杨素必败。现在遇敌退走，别人会以为大王胆怯，沮丧我军士气，壮大敌人声威，希望大王一定不要撤退。”杨谅不听，退守清原（今山西稷山县）。不战而退，军心大乱。两军对阵清原，杨谅率军主动攻击。双方共战死18000人。杨谅再次撤军，退守并州。杨素大军跟进，围城攻击，杨谅投降。杨素擒拿杨谅至京师，百官上奏，认为杨谅反叛，对抗朝廷，罪当处死。杨广表态：“我们兄弟不多，处死他于心不忍。”于是，将杨谅削职为民，剔出宗亲属籍。

杨谅在狱中，囚禁至死。其子杨颢同时囚禁，大业十四年（618），被宇文化及杀死。

杨　昭

杨昭（约585～606），隋华阴（今华阴市）人，炀帝长子，史称元德太子。出生后，他的祖父隋文帝杨坚命养在皇宫之中。杨昭3岁时，在玄武门的石狮子旁玩耍，杨坚与独孤皇后来到这里。杨坚忽然腰间疼痛，举手搭在皇后肩上。杨昭一见祖父母这么亲昵的样子，觉得自己在旁边不合适，连忙避开了。此后还有几次这样的情况，杨昭也都连忙避开。杨坚对这样的长孙很赞赏，慨叹地说：“他天生来就有长者的心性，是谁教给的吗！”杨坚曾经向杨昭说：“该为你娶妻了。”杨昭一听就哭泣。杨坚问他为什么哭，他说：“汉王（杨谅，杨坚第五子）未结婚时，常在爷爷身边；娶妻以后，就成家另住了。我怕娶妻之后离开爷爷，因此哭泣。”杨坚赞叹他有孝心，特别宠爱他。

杨昭12岁时，被封为河南王。仁寿初年，徙为晋王，任内史令，兼左卫大将军。三年以后，转为雍州牧。炀帝即位后，巡游至洛阳，驾驻洛阳宫，杨昭留守京城长安。大业元年

(605),炀帝派使臣到京城,立杨昭为太子。杨昭有武功,能拉开硬弓。他的性情平和,说话态度和蔼,向来不发脾气。对内心非常反感、应该斥责的人和事,也只是说一声"太不对了"。饮食不许花样繁多,被褥也非常朴素。他对下属官员有年老父母的,总是要亲自去问老人生活好吗,逢年过节则给老人一些慰问品。次年,杨昭到洛阳去朝见炀帝。几个月以后,返回长安的时间到了。他求炀帝让他再在洛阳住些日子,炀帝不许。他拜请了多次,才得允许。杨昭体胖,生了痨病(肺结核)。炀帝令巫人为他看病,巫人说"是被房陵王(杨勇)的鬼魂缠住了。"不久去世于洛阳行宫,时为大业二年(606)七月二十三日。炀帝诏令内史侍郎虞世基写哀册文。文中说:"仁不必寿,善或愆佑。遽瑶山之颓坏,忽桂宫之毁构。"

杨　暕

杨暕(585～618),字世朏(fěi),乳名阿孩,隋朝弘农华阴(今华阴市)人,隋炀帝杨广第二子。幼时,被封为豫章王。仁寿四年(604),被封为齐王。

杨暕幼时仪容优美,眉清目秀,很受祖父隋文帝杨坚喜爱;被杨坚立为豫章王,食邑千户。长大以后,杨暕涉猎经史,擅长骑射,文武两方面均有长进;入朝为官,初授内史令,后来转任扬州总管,统领淮河以南诸州军事。大业元年(605),隋炀帝杨广封杨暕为齐王,增加食邑四千户。二年(606),隋炀帝杨广首次巡游东都(今河南洛阳市),大摆仪仗,命杨暕率军为前导。不久,任命他为豫州(大业元年改洛州为豫州,治所在今河南省洛阳市)牧。同年七月,太子杨昭病死。杨暕在当时为朝野所关注,很多人都以为他必然被封为太子。杨广任命他为吏部尚书,许多公卿子弟被杨暕授予官职。三年(607),朝廷转任杨暕为雍州(治所在今陕西西安市)牧,不久又迁任河南(治所在今河南洛阳市)尹、开府仪同三司。已故太子杨昭的部属二万余人,全部隶属杨暕。杨暕所受恩宠日渐隆盛,地位越来越高,皇室宗亲争相向他道贺,文武百官纷纷拜见,车马喧杂,道路堵塞。

于是,杨暕开始变得骄纵恣肆,犯法违律,随心所欲。他委派乔令则、刘虔安、裴该、皇甫谌、厍狄仲锜、陈智伟等人,广求声色犬马。乔令则等人借此机会胡作非为,得知谁家有美女,就假称杨暕旨意,命人送入杨暕宅中,几个人背着杨暕私下里玩弄后再遣送回家。厍狄仲锜、陈智伟到陇西后,大肆骚扰各部少数民族,要求他们贡献名马。二人以数匹名马进献杨暕,杨暕命他们将名马退还各部族首领。二人出来,对人谎称是齐王赏赐,竟然将马牵回自己家中。杨暕对这几个人的劣迹,竟然一无所知。

乐平公主(杨丽华,杨坚女,周宣帝后)曾经对隋炀帝杨广说:"柳家姑娘非常美丽。"杨广没有说话。过了一段时间,乐平公主又将柳氏献给杨暕,杨纳入后宫。后来,杨广问乐平公主柳氏在哪里,乐平公主回答,已入齐王宫中,杨广很不高兴。

杨广巡游榆林,杨暕率步兵骑兵五万人在后面随从保护,总是与杨广相距几十里,不去见面。杨广在汾阳宫围猎,招杨暕派一千骑兵入围助兴。杨暕部下猎获很多麋鹿,献给杨广;杨广自己却没有射到一只,恼羞成怒。杨广左右侍卫都说自己被杨暕部下阻挡,无法把野兽驱赶到皇上马前。杨广大发雷霆,派人调查杨暕过失。

隋朝规定，县令无故不得离开本县。伊阙（今河南伊川县）县令皇甫翊，被杨暕宠信，当时已经私自离开伊阙县，准备到汾阳宫见杨暕。还有，京兆人达奚通有妾王氏，擅长唱歌，王公贵族设宴聚会，经常请来助兴，因此王氏也常被叫到齐王府中献艺。御史韦德裕迎合杨广心理，据此弹劾杨暕。杨广命甲兵十余人，大搜杨暕府第，准备对他从重处理。

杨暕妻韦氏早年去世，杨暕与韦氏姐姐私通，生有一女。杨暕想当太子，唯恐杨广立已故太子杨昭的儿子为太子，曾用妖术诅咒杨昭的三个儿子。这些事情以及乔令则等人的劣迹，都被检举揭发出来。杨广大怒，命将乔令则等人斩首，韦氏姐姐赐死，齐王府大小官吏一概免职，流放边地。当时杨暕弟弟杨杲尚在襁褓之中。杨广对侍臣说："我现在只有杨暕这一个成年儿子，否则，一定将他当众诛杀，以明国法。"从此，杨暕恩宠渐渐衰落，虽仍官居京兆尹，却不能再干预朝政了。

杨广一名武贲郎将，长期监督齐王府所有作为。杨暕稍有过失，武贲郎将就迅速上报朝廷。杨广常怕杨暕作乱，拨给他的仆人、卫士、左右官员都是老弱之人，凑数而已。宇文化及（右屯卫将军）反叛，率领兵将闯入宫中。杨广听到动静，还回头对萧皇后说："是不是杨暕作乱？"

杨暕也一直担心父亲加害自己。宇文化及杀死杨广后，又派人缉捕杨暕。杨暕当时卧床未起，见有士兵闯入，惊问："什么人？怎么没人禀报？"杨暕被抓走，还以为是杨广派人抓他，请求使节慢些，一路讲述他没有做对不起父皇的事情。来人把他拉到街上，挥刀砍掉头颅，时年34岁。

杨暕死时，两个儿子同时被害。他留下一个遗腹子，名杨政道，与祖母萧皇后一同流落入突厥。突厥处罗可汗称他为"隋王"，把所有从中原地区俘虏来的兵丁百姓，都拨给他做臣民，安置他在定襄（今内蒙古自治区和林县）居住。后来，突厥被唐军打败，杨政道又归降唐朝，授官员外散骑侍郎。

杨　浩

杨浩（？～618），隋弘农郡华阴（今华阴市）人。隋文帝杨坚第三子秦王杨俊之子，王妃崔氏所生。杨俊奢侈，盛治宫室，穷极壮丽，违反法度，每日与宾客妓女弦歌于其中。并且，杨俊妻妾甚多，厮混其间，寻乐不休。崔氏嫉妒，于瓜中进毒，杨俊因此得疾，被朝廷免官。后因其父文帝屡次指责，杨俊恐怖，病情加重，于开皇二十年（600）六月死去。随即，崔氏因进毒罪，被文帝废去王妃身份，并赐死于其家。杨浩受到母亲的牵连，也被剥夺承嗣秦王封爵的权利。炀帝大业二年（606）九月，立杨浩为秦王。随后，任命杨浩为河阳县（今河南孟县南）都尉。九年（613）六月，礼部尚书杨玄感在黎阳（今河南浚县东）起兵反隋。左翊卫大将军宇文述率兵讨伐，到河阳时给杨浩写了一份书信，杨浩又亲自到军营中会见宇文述，双方又派兵士互相来往。有关主管官员向朝廷揭发此事，说他们之间的交往违反朝廷法度。左翊卫大将军卫护皇宫安全，属内臣，杨浩属诸侯，诸侯不许结交内臣。于是，杨浩被炀帝废去秦王爵号，免掉官职。

大业十四年（618）三月，隋炀帝在江都（今江苏扬州市）巡游，全国起义蜂起，局面不

可收拾。右屯卫将军宇文化及与武贲郎将司马德戡反叛，缢杀炀帝，立杨浩为帝。宇文化及自为大丞相，随即率军北上，在黎阳（今河南浚县一带）与李密率领的起义军大战，失利后北走魏县（今河北大名县西南）。在此，宇文化及杀了杨浩，自立为帝，定国号为许，年号为天寿。唐武德二年（619）正月，淮安王李神通破宇文化及，拔魏县，化及东走聊城（今山东聊城东北）。闰二月，起义军领袖窦建德（自称长乐王、夏王）攻破聊城，杀了宇文化及。

杨　侑

杨侑（605～619），隋弘农华阴（今华阴市人）。隋朝最后一位皇帝。

隋炀帝大业元年（605），杨侑生于京师长安。父亲是隋炀帝的长子杨昭，炀帝即位后被立为皇太子。大业二年（606），杨侑两岁时，杨昭暴卒，当时宫中皆传闻是误饮药酒而死。

杨侑自幼聪明敏捷，才气过人，气度不凡，深受祖父隋炀帝的喜爱，两岁时就被立为代王，后来又被封为陈王[①]，并且享受一万户的食邑。大业九年（613），隋炀帝征辽东时杨侑被任命为京师总留事，镇守西京长安。大业十一年（615），11岁的杨侑随炀帝到山西晋阳（今山西太原）巡视，随后又被任命为太原太守。翌年二月，隋炀帝在农民起义军的打击下到江都（今江苏扬州市），并下令修建丹阳宫，企图固守江南，维持半壁河山。杨侑则被诏令据守长安。大业十三年（617）五月，李渊、李世民父子在山西晋阳起兵，誓师入关，准备进攻长安。十月，李渊指挥李建成、李世民两路大军避开隋将屈突通据守的河东，迂回包围了长安，不久即攻陷。

李渊占领长安后，并没有将杨侑杀掉，反而拥戴他当了皇帝。大业十三年（617）十一月，13岁的杨侑在李氏父子的拥戴下，在大兴殿即位称帝，改年号为义宁，遥尊炀帝为太上皇。李渊自己则担任大都督、尚书令、大丞相，统管和处理一切政事。义宁二年（618）五月，隋炀帝在江都被杀的消息传到长安后，杨侑这块招牌失去作用，杨侑被迫下诏退位，由李渊即位称帝，改国号为唐。隋朝灭亡。

杨侑禅位以后，被降为酅（xī）国公，在京师长安过起了寓公生活。第二年五月，杨侑被李渊派人杀死，时年15岁。谥“恭皇帝”。

杨　侗

杨侗（？～619），字仁谨，隋弘农华阴（今华阴市）人。炀帝孙，元德太子杨昭的幼子。大业二年（606）八月，立为越王。炀帝每次出外巡游，常令杨侗留守东都洛阳。九年（613）三月，炀帝远征辽东（今辽宁），命杨侗与民部尚书樊子盖留守东都。六月，礼部尚书杨玄感在黎阳（今河南浚县东）起兵反隋，杨侗与樊子盖率兵抵御。八月，玄感兵败身

① 《隋书·帝纪·恭帝》载，杨侑“大业三年，立为陈王。后数载，徙为代王，邑万户。”而同书《帝纪·炀帝上》载：“（大业）二年……八月……封侑为代王。”《炀帝上》与《炀帝下》，亦未载封杨侑为陈王之事。备考。

死;炀帝也从辽东班师,行到高阳(今河北高阳县),杨侗到此朝见炀帝,被任命为高阳郡太守。十二年(616)七月,炀帝出发巡游江都(今江苏扬州),又命杨侗与金紫光禄大夫段达、太府卿元文都、摄民部尚书韦津、右武卫将军皇甫无逸筹总管东都事务。十四年(618)三月,右屯卫将军宇文化及与武贲郎将司马德戡在江都缢杀炀帝。五月,元文都、段达等在东都拥立杨侗为帝,改元皇泰。以段达为纳言、右翊卫大将军、摄礼部尚书,王世充(江都通守,到洛阳镇压李密起义军)也为纳言、左翊卫大将军、摄吏部尚书,元文都为内史令、左骁卫大将军,卢楚也是内史令,皇甫无逸为兵部尚书、右武卫大将军,郭文懿为内史侍郎,赵长文为黄门侍郎。当时,洛阳称这七人为"七贵"。

不久,宇文化及在江都立秦王杨俊的儿子杨浩为皇帝,又率军北征,到彭城(今江苏徐州市),所过城邑,大都顺从。杨侗恐慌,派使者盖琮、马公政招降李密。李密遂投降杨侗,被任命为太尉、尚书令、魏国公,杨侗命他率兵抵御宇文化及。而杨侗部下的"七贵"内部,权力之争甚为激烈。大权掌握在王世充手中,此人专横跋扈。于是元文都与卢楚等密谋,欲趁世充入朝时伏兵杀之。不料密谋泄漏,元文都、卢楚、郭文懿、赵长文等反被王世充杀死。杨侗心中恐惧,遂与记室陆士季密谋除掉世充,但没有成功。不久王世充大败李密,威势更高,遂自为郑王,总揽一切大权,杨侗仅是傀儡。在段达、云定兴等人的胁迫下,杨侗于武德二年(619)四月逊位,王世充称帝,立国号郑,年号开明。

五月,王世充遣人给杨侗送去毒酒,逼其饮尽;未毒死,当其痛苦挣扎之际,被缢而死。武德四年(621)四月,王世充降唐,随即被仇人杀死。

杨　庆

杨庆,生卒年不详,隋弘农华阴(今华阴市)人,河间王杨弘之子。大业六年(610),袭父杨弘封号为洵王。

杨庆生性阴险委曲,善于观察时局变化,明哲保身,伺机进取。隋炀帝杨广即位后,因自己夺父位而居,惧怕众人不服,因此,对隋朝初年所封王公大臣残酷压制,无情打击。在这种政治气氛下,许多王侯不是被废掉,就是被流放。唯独杨庆不但原有地位没有动摇,而且还受到杨广赏识,官拜荥阳太守。任职期间,他谨慎小心,政绩比较突出。

在隋炀帝杨广的残暴统治下,各地人民不堪重负,纷纷起兵造反。大业十二年(616),李密率瓦岗寨起义军占据洛口仓(在今河南巩县东),荥阳郡所属各县,大多响应李密,起义投诚。杨庆在荥阳率兵据守,李密派人多次攻击,无法攻克。荥阳被围一年多,城中粮草逐渐耗尽,战争形势日渐紧张。李密派人入城送信,劝杨庆投降。恰好,隋炀帝杨广在江都(今江苏扬州市)被杀的消息也传到荥阳,杨庆看隋朝大势已去,便投降李密,并改姓为郭,自称郭庆。

十四年(618),李密被王世充打败,杨庆归附王世充,回到东都,并重新将姓由郭改回为杨。当时,隋炀帝杨广的孙子越王杨侗也在东都,并未因杨庆降李密、改姓的行为责怪他。

这年五月,越王杨侗称帝,改元皇泰,封杨庆为宗正卿。不久,王世充准备取代杨侗,

自立为帝。杨庆积极响应，首先劝王世充称帝。次年四月，王世充废杨侗，自立为帝，年号开明，国号郑，封杨庆为郇国公。杨庆又将姓改为郭，再一次自称郭庆。

为结交杨庆，王世充将自己哥哥的女儿嫁给杨庆为妻，并拜杨庆为荥州刺史。唐武德四年(621)，李世民率军包围洛阳，王世充即将失败。这时，杨庆又想投降唐军，归附长安。他的妻子王氏，也就是王世充侄女，对他说："皇上把我嫁给你，无非是表达他对你的深情厚意，真心结交于你。现在叔父困窘，形势危急，你却不顾叔父联姻的情谊，辜负他对你的期望，一心考虑保全自己。我如果到长安，不过会成为你家的一个婢女罢了，你带我去还有什么用处？希望你把我送回东都，这就是你对我的极大的恩惠了。"杨庆不肯答应，王氏沐浴盛装服药而死。

杨庆归顺唐朝后，被封为宜州(今湖北宜州市)刺史、郇国公。他再一次将姓改为杨。当时，他的母亲元氏年老体衰，双目失明，还留在东都王世充处。王世充恨杨庆背叛自己，投降唐朝，不久，就将杨母元氏杀死。

杨　恭　仁

杨恭仁(？～639)，本名纶，隋末唐初大臣，弘农华阴(今华阴市)人。他是隋朝观王杨雄之子。隋文帝仁寿年间(601～604)，任甘州(故治在今甘肃张掖)刺史。他生性忠厚，遵礼守法，在任政简宽和，善于安抚边疆各族人民。隋文帝曾称赞杨雄善于教子。

隋炀帝大业元年(605)，杨恭仁任吏部侍郎。大业九年(613)，隋礼部尚书杨玄感趁炀帝发兵东征高丽(在今朝鲜半岛)之机，在黎阳(今河南浚县)起兵反炀帝。炀帝派杨恭仁率军队参与镇压，他在破陵(今河南孟津县东)与屈突通军配合打败了杨玄感。班师后，炀帝特意召见夸奖他说："闻破陵之战，卿战功第一。过去我只知你为官清慎守法，不知你作战也如此勇敢，看来是我用你不当。"

隋末，朝政腐败、贿赂公行。当时主管吏部选事的大臣苏威、裴蕴等人以权收受贿赂，唯杨恭仁谨慎自守，因遭苏、裴等人的忌恨，被排挤出朝，外任河南道大使，去镇压反叛朝廷的武装力量。他在谯郡(治所在今安徽亳县)打了败仗，逃到江都。大业十四年(618)三月，宇文化及、司马德戡在江都行宫缢杀了隋炀帝，他随宇文化及率军北逃到河北，曾被宇文化及署为吏部尚书，派他守魏县(在今河北大名县)。当年五月，李渊在长安称帝，建立唐朝。杨恭仁被割据魏郡的元宝藏俘获，押送到长安。李渊和他相识，知他为人忠正，对他以礼相待，拜他为黄门侍郎，封观国公。

因为他仕隋曾在甘州任职，熟悉河西地区的人情风物，在各少数民族人民中有一定威望，所以李渊又派他去任凉州(故治在今甘肃武威市)总管。武德二年(619)十月，又遥授他纳言之职。他在边疆认真抚慰，使葱岭以东的各部落倾心归附唐朝，和李唐政权建立了和睦关系。五年(622)，突厥颉利可汗率兵犯境，杨恭仁以计退敌。所辖瓜州(治所今甘肃瓜州县锁阳城)刺史贺拔威[①]拥兵反叛，杨恭仁率本部兵马疾速平叛，连克二城。他释

① 《新唐书》为贺拔行威，此从《旧唐书》。

放了被俘的贺拔威士卒，这些士卒感激他不杀之恩，回去后囚贺拔威，押至杨恭仁的军营投降。李渊闻报大喜，于六年(623)六月，将他拜为吏部尚书，仍检校(兼管)凉州诸军事。后又晋升为左卫大将军、旗鼓将军。

武德九年(626)六月四日，秦王李世民发动玄武门兵变，八月即皇帝位，是为太宗。当时，杨恭仁被李世民调任雍州牧(治所在今西安市)，加授左光禄大夫，并行扬州大都督府长史。贞观五年(631)，任洛州都督。当时，他的弟弟和侄儿均与李唐皇室联姻，成为皇戚。后来他因年老有病请求致仕，太宗准他以特进归家休养。贞观十三年(639)卒。追赠开府仪同三司、潭州都督，陪葬昭陵(唐太宗李世民陵，在陕西礼泉县九嵕山)。

杨　师　道

杨师道(？～647)，唐初大臣，字景猷，华州华阴(今华阴市)人。杨恭仁之弟。隋末，他在洛阳时为王世充所拘留。武德元年(618)，李渊在长安建立唐朝后，他潜逃出洛阳，奔长安投靠李渊。李渊授他上仪同，命随左右。

唐太宗贞观元年(627)，他娶李渊之女桂阳公主为妻，被太宗超擢为吏部侍郎，转任太常卿，受封安德郡公。贞观十年(636)六月，升为侍中。他生性谨慎，从不向亲友泄漏宫中之事。太宗曾向他询问属吏的才干和品德，他也回答得非常含糊。十三年(639)十一月，他转任中书令，成为朝廷决策的主要参预者。十七年(643)四月，皇太子李承乾企图发动政变的阴谋败露，太宗命杨师道等人审案。杨师道妻子的前夫子赵节涉及此案[①]，妻子托杨师道为赵节讲情，他便在太宗面前流露了对赵节从轻处治的意思。太宗大怒，立即将他降职，转任吏部尚书。

杨师道出身于世代官宦之家，与达官贵族有广泛的交往。他在吏部为避嫌疑，故意不擢用与他家有交往的亲戚朋友的子弟，也使这些人中有才干的人不能升迁，而他所擢用的又多为缺乏才能的平庸之人。所以太宗曾对侍臣们说，杨师道言行端正谨慎，本应无过，但他性格软弱怕事，以致处事不当。贞观十九年(645)初，李世民亲率大军东征高丽(今朝鲜半岛)命杨师道随行，复任中书令。次年初，李世民班师回京。因有部分朝臣相继议论杨师道缺乏能力，不能胜任，李世民又在当年十一月将杨师道降为工部尚书，再转任太常卿。二十一年(647)卒，赠吏部尚书、并州都督，陪葬昭陵。

杨师道好学，常以文会友。他著有诗集十卷，已佚。其诗多为应诏之作，继承了六朝时的宫诗遗风。《全唐诗》中录存其诗一卷。此外，他善书法，工草书、隶书。太宗常观赏他的诗和书法佳作。

杨　纂

杨纂(？～约650)，字续卿，华州华阴(今华阴市)人。祖父杨俭，为北周时东雍州刺

① 《新唐书》载赵节为杨师道妻之侄。此从《旧唐书》。

史。父亲杨文伟，为隋朝温州刺史。隋朝大业年间，杨纂考中进士，任朔方郡（治所在今陕西靖边县东北白城子）司法书佐。大业九年（613），杨玄感起兵反隋，不久兵败身死。杨纂由于是杨玄感的同族，被朝廷除去官职，他将家安在蒲城县。武德元年（618）五月，隋太原留守李渊（唐高祖）率兵渡过黄河，进逼隋朝京城长安。途中，李渊驻跸长春宫（在今大荔县境）时，杨纂前去谒见。李渊就授予他官职，唐朝建立后，累次升迁，作到侍御史。他多次向李渊上书，表明自己对时政的看法，李渊就召见他询问，升为考功郎中。

到唐太宗李世民贞观初年，杨纂任长安县令，还赐给他长安县男的爵位。长安县有个妇女袁氏妖言惑众，为非作歹，被人告发。杨纂审理此案，没有审出什么结果，不了了之。袁氏后来又兴妖作怪，被朝廷论罪处死。太宗认为杨纂对朝廷不忠，要杀他。中书令温彦博进谏说，杨纂是有错误，但还没到犯死罪的程度，并且坚持自己的看法，太宗才赦了杨纂。后来经过三次提升，官职作到吏部侍郎。贞观八年（634），他作为特进（官职名）萧瑀的副官，任河南道巡察大使；与萧瑀的关系处得不好，多次向太宗上书言萧瑀的过失，终于使萧瑀丢官获罪。随即，杨纂被提升为尚书左丞。他长于处理官场事务，善于应对各种人物，在各个职位上都落下好的名声。不久，官升吏部侍郎。他主持官员的考核、升降、任用，前后十余年，总的来说，还算允当。但是他偏向于压抑文雅之士，进用酷吏，又见风使舵，玩弄权术，颇受当时舆论讥刺。后来又历任太常少卿、雍州别驾，加银青光禄大夫；又任尚书左丞，迁太仆卿，代理雍州别驾，最后升至户部尚书。永徽初年去世，朝廷赠给他幽州都督官衔，谥号恭（一说敬）。

李　子　和

李子和（？～664），本姓郭，唐高祖李渊赐姓李。隋末地方割据者、唐初地方官。同州蒲城（今蒲城县）人。

隋炀帝大业末年，他任左翊卫，因犯罪被流放榆林（在今内蒙古托克托西南黄河南岸）。时遇该地发生饥荒，群情激愤，他便邀集18名勇士，攻入郡城中，杀了不体恤民情的郡丞王才，打开粮仓，赈济饥民。他遂自称“永乐王”，立年号“正平”，以弟郭子政为尚书令，子端、子升为左右仆射，有骑兵二千余。他和割据夏州的梁师都讲和，依附于东突厥。突厥的始毕可汗封他为“平杨天子”，意在南下图隋。他不敢受此封，改封为“屋利设”①。

唐朝建立，武德元年（618），他派使者南下长安，归附唐朝，高祖李渊即授他为榆林郡守。不久，又改授灵州总管（治所在今宁夏灵武县西南），封金河郡公。二年（619），进封成国公。时梁师都势力较强，不断出兵攻延州（今陕西延安市一带）。子和怕为其所吞并，即先发制人，发兵攻占了师都的宁朔城（在今陕西靖边县东）。他既降唐，又和梁师都绝交，就派人打探突厥的内情，向唐朝送情报。送情报的人途中为突厥游骑抓获。突厥可汗大怒，囚其弟李子升。子和惧怕，于武德四年（621）率部下南奔，李渊命他屯于延州

① 屋利设：突厥语。“屋利”为美称，“设”为别部领兵者。

故城。

武德五年(622),秦王李世民出兵东征河北刘黑闼,李子和率部从征,以战功拜右武卫将军。太宗贞观元年(627),赐实封三百户。十一年(637),改任婺州(治所在今浙江金华县)刺史,改封夷国公。高宗显庆元年(656)转任黔州(故治在四川彭水县)都督。后以年老请辞官,高宗加授他金紫光禄大夫,准致仕。麟德元年(664)卒。

杨　昉

杨昉,生卒年不详,唐华州华阴(今华阴市)人,太宗时户部尚书杨纂的侄子。杨昉在高宗龙朔(661～663)年间任右肃机(掌监察官吏),总章(668～670)年间任司平太常伯(掌礼乐,社稷、宗庙礼仪)。在武则天当政期间,杨昉任肃机。他头脑灵活,反应机敏。一天,宇文化及(缢杀隋炀帝者)的儿子来找他,说自己的父亲在隋朝任过太仆少卿、右屯卫将军等官职,现在自己要求因父亲的"荫庇"得到官职。这时是中午,杨昉正准备吃饭,没有立即给他回复。宇文化及的儿子生气了,立即说:"你当肃机,这时还没有吃饭,哪里知道天下有冤屈的人才寻饭吃呢!"杨昉一听发怒,在他所递的文书上批道:"你父亲杀了隋朝的皇帝,你要求承袭隋朝的官荫,这能行吗?"这件事传说出去,人们都佩服杨昉头脑反应敏捷。后来升为户部尚书,卒于任上。

杨　弘　武

杨弘武(？～668),唐华州华阴(今华阴市)人。父亲杨约是隋朝尚书令杨素之弟。兄杨弘礼,是唐高宗时胜州都督。弘武从年轻时,就要求自己很严格。高祖武德元年(618),弘武任左千牛备身(皇帝的殿上侍卫武官)。高宗永徽年间,他任吏部郎中。显庆元年(656),高宗废掉太子李忠,改封为梁王,另立代王李弘为皇太子。在给太子府配备精干僚属的时候,将杨弘武任命为太子府的中舍人(掌文书),后来改任荆州司马。

麟德二年(665)正月,高宗去祭祀泰山,将杨弘武提升为司戎少常伯(掌司祭礼乐),随高宗去泰山。从驾返长安以后,高宗把补授吏部选人五品以上官员的重任,交给弘武,从此对他日益亲信。皇后武曌(武则天)的母亲荣国夫人杨氏,由于和弘武是本家,就在高宗面前荐举弘武。于是,弘武很快被任命为西台(中书省)侍郎。高宗曾经批评弘武道:"你在任司戎少常伯的时候,任用的官员多不称职,为什么呢?"弘武回答:"臣的妻子刚愎骄悍,那些官员都是与她有关系的,我不敢违拗她。"他是用这句话讽谕高宗害怕武皇后,对她的话惟命是从。这句话若出于别的大臣之口,难免招来罪责,甚至会掉了官职或脑袋。而出自弘武之口,高宗只是一笑了之,没有责怪他。不但如此,还升了他的官。乾封二年(667),任命他为东西台三品(门下、中书三品,即宰相)。弘武没有其他才干和建树,只是谨慎自守。不过他在任职期间清廉简约,也甚有名。去世后,赠汴州刺史衔,谥号恭。

杨　执　柔

杨执柔(？～约692)，唐华州华阴(今华阴市)人，是唐高祖李渊时宰相杨恭仁的侄孙。弘道元年(683)十二月，高宗李治去世，皇太子李显即位，是为中宗。不久被他母亲武则天废，又立睿宗(李旦)。但朝廷大权，实际是由武则天掌握。武则天的母亲杨氏，是恭仁叔父杨达(隋朝纳言，即宰相)的女儿，即武则天是杨达的外孙女。杨执柔与武则天的母亲同属华阴杨家，算是本家。由于有这层关系，武则天对杨执柔特别眷顾。武则天在用人上，让她武家的侄子武承嗣和武攸宁相继作高官，掌大权。武承嗣先后任礼部尚书、中书门下三品(宰相)、文昌左相；武攸宁先后任凤阁(中书省)侍郎、纳言。在这种情况下，武则天没有忘记她外公家的人，说："我要让我们武家和我外公家经常有一人当宰相。"于是在天授三年(692)一月，将杨执柔由冬官(工部)尚书(一说由夏官尚书，即兵部尚书)，任命为同凤台鸾阁(中书门下)平章事，即宰相。杨执柔任宰相后，无甚作为。不久，当年四月发生日食；五月和七月连下大雨，洛水暴涨，泛滥成灾，漂没居民五千余家；八月黄河泛滥，洪水围困河阳县城(在今河南孟县南)。武则天以为由于自己用人不当，老天降灾示儆，遂将武承嗣的文昌左相、武攸宁的纳言、杨执柔的同凤台鸾阁平章事同时罢免，另行任命武承嗣为特进(俸禄甚多，但无实权)，武攸宁为冬官尚书，杨执柔为地官(户部)尚书。不久，杨执柔去世。

杨　再　思

杨再思(？～709)，名绲，字再思，唐朝人，原籍华阴(今华阴市)，后徙郑州原武(治所在卷县，今河南原阳县西)。年轻时参加科举考试，在明经(通晓经义)科考中，授职玄武县(治所在今四川中江县东南)尉。有一次，他作为使者去京城长安，途中住在客舍，被小偷偷去了行李。随即，他无意中遇上那小偷，向小偷说："你一定是穷得没办法了，才干这偷窃勾当。你赶快悄悄离开，不要被别人捉住。幸亏我的公文还在，其他财物，我都送给你。"小偷拿上东西走了，杨再思不再向别人提说此事，借了些钱作为路费，回到玄武。几次升职以后，任天官员外郎，后来又历任左、右肃政台御史大夫。武则天延载元年(694)，杨再思升任鸾台侍郎、同凤阁鸾台平章事。证圣元年(695)，转任凤阁侍郎，仍旧为同平章事，兼太子右庶子。

杨再思侍奉了唐睿宗、武则天、唐中宗三个皇帝，执掌朝政十多年，没有向朝廷荐举过一个人。他的为人巧佞邪媚，能够揣摩皇帝的内心意向。皇帝所不喜欢的，他就极力说不好；皇帝所欲求的，他就尽量说好。不过，他也恭谨慎重，惧怕惹祸，没有干什么坏事。有人向杨再思说："公名高位重，何为屈折如此？"再思说："世路艰难，直者受祸。苟(若)不如此，何以全其身哉！"长安四年(704)，许州人杨元嗣告发武则天的男宠张昌宗信术士言，说自己有"天子相"。御史中丞宋璟等逮捕了张昌宗审问，司刑少卿桓彦范审理的结果，解除了张昌宗的春官侍郎(礼部侍郎)官职。随即，张昌宗上表称冤。武则天心中要

袒护张昌宗，就问几位宰相、大臣道："昌宗于国有功否？"杨再思回答说："昌宗往因合炼神丹，圣躬服之有效，此实莫大之功。"武则天听了很高兴，张昌宗终于官复原职。因此，当时的官员们尊重桓彦范，鄙视杨再思。左补阙戴令言作了篇《两脚野狐赋》，讥刺杨再思，把他比作两脚野狐。杨再思得知之后，大为震怒，把戴令言贬出朝廷，去任长社县（今河南许昌市）令。这样一来，官员们更加嗤笑杨再思。

杨再思任御史大夫的时候，武则天的另一男宠张昌宗之兄司礼寺少卿张同休，得到武则天允许，在司礼寺大排宴席，请公卿大臣赴宴。在宴会上，大家尽醉极欢。张同休开玩笑地说："杨内史面似高丽人。"杨再思很高兴，叫人剪上纸花，自己贴在头巾上，身穿紫色官袍（三品以上官服），扭动腰身，摆动四肢，跳起舞来，满座嗤笑。另一件事：张昌宗因面容美貌，很得武则天宠幸。杨再思就向张昌宗谄媚道："人言六郎（昌宗）面似莲花；再思以为莲花似六郎，非六郎似莲花也。"

长安四年（704），杨再思以其本职兼任代理京兆府长史，又兼任代理扬州大都督府长史。神龙元年（705）正月，武则天病重，宰相张柬之等以羽林兵杀死则天男宠张昌宗、张易之，迎太子李显即皇帝位。杨再思被授职为户部尚书，兼中书令，转任侍中，封郑国公，赐实封300户。又作为册封顺天皇后使（中宗封韦皇后为"顺天懿圣皇后"），给他赐帛（丝织品）500段和一些鞍马。二年（706），武则天的侄儿凤阁鸾台三品武三思专权任势，谋为逆乱。光禄卿王同皎与抚州司仓冉祖雍等招集壮士，密谋借护送武则天灵柩之际，劫杀武三思。然而尚未实施，冉祖雍却向武三思告了密，三思就唆使校书郎李悛向中宗上言："同皎潜谋杀三思后，要发兵包围皇宫，废黜皇后。"中宗命杨再思与吏部尚书李峤、刑部尚书韦巨源共同审理此案。他们不能辨明王同皎的冤屈，致使他被斩于都亭驿前，并被抄没家产，人们都很同情王同皎。随即，杨再思又任中书令、吏部尚书。景龙三年（709），转为尚书右仆射、加光禄大夫。本年卒，赠特进、并州大都督，陪葬乾陵（在今陕西乾县，唐高宗李治与武则天合葬陵），谥号恭。

员半千

员半千（628～721），本名余庆，字荣期，唐齐州全节（今山东章丘县）人，晚年定居蒲城。少年客居晋州（今山西临汾），州举童子试，对答如流，能讲《易经》、《老子》，深得宰相房玄龄器重。其师王义方对他说："五百岁一贤者生，子宜当之。"因改名为"半千"。先后参加八科考试，皆中。高宗咸亨间，他上书求官，自陈书中有"陛下何惜玉陛方寸地，不使臣披露肝胆乎"之语，被朝臣扣压，未能呈达皇帝。后任河南武陟县尉时，岁旱民饥。他劝县令殷子良放粮赈灾，殷不听。当殷子良赴州府时，员半千将官粮全部发给饥民。怀州刺史郭齐宗闻讯大怒，将他囚于狱中。时黄门侍郎薛元超为河北道存抚使，劝郭齐宗道："君有饥民不能恤，使惠出一尉，尚可罪也？"遂令释放他，并举荐他当州官。一次，高宗召诸州举人于武成殿，亲问："兵书所云天阵、地阵、人阵，各何谓也？"他大胆越次进言："臣观载籍，此事多矣。或谓：天阵，星宿孤虚；地阵，山川向背；人阵，偏伍弥缝。以臣愚见，谓不然矣。夫出师以义，有若时雨，得之天时，此天阵也；兵在足食，且耕且战，得地之

利，此地阵也；善用兵者，使三军之士，如父子兄弟，得人之和，此人阵也。三者去矣，其何以战！”高宗嗟赏，擢为上第。他任华原（今铜川市耀州区）、武功县尉时，厌倦于位卑事繁，经请求，改任左卫胄曹参军。后受命出使吐蕃。临行，武则天说：“久闻尔名，谓为古人，乃在朝耶！境外事不足行，宜留待。”即诏入阁供奉，官司宾寺主簿、弘文馆直学士、显福门待制。被擢升为正谏大夫、兼右控鹤内供奉时，他以为“控鹤”之职在古无有，且受此任者率多轻薄，非进德之选，上疏请罢之。为此而忤旨，被改任水部郎中。后任棣州（治所今山东惠民县）刺史，不久复为弘文馆学士。因武三思（武则天侄）嫉贤，员半千又被调出朝廷，先后任濠州（今安徽凤阳）、蕲（今湖北蕲春）州刺史。睿宗即位后，被召为太子右谕德，兼崇文馆学士，加银青光禄大夫，累封平原郡公。他历事五君，节操清白。告老辞官后，乐山水自放，游尧山、洖水（洛河）间，爱此地，遂定居。开元九年（721）卒，年94岁，葬于尧山南。在朝曾参与编修《三教珠英》，著有《三国春秋》二十卷、《明堂新礼》三卷、《封禅四坛碑十二首》等。

杨　元　琰

杨元琰（640～718），字温，唐华州华阴人，家在今潼关县，东汉太尉杨震第18代孙。隋朝礼部尚书杨尚希的曾孙。因扶助中宗李显复位有功，赐爵弘农郡公。唐睿宗即位后，进封他为魏国公。

杨元琰出生后，几年不曾开口讲话。看相的人说：“语迟者神定，将来必为重器。”他成年后，面目清俊，须髯秀美，肩高脸阔，气宇轩昂。入朝为臣，任梓州（治所今四川三台）参军、平棘县令。任职期间，政绩评为天下第一。御史府表奏其政，朝廷下诏褒奖。后任永宁军副使，因忤犯主官被免职。载初元年（689），杨元琰任安南（治所在今越南河内）副都护，3次迁官，后任荆王府长史。他五次出任地方各州刺史，均有政绩、获好评。张柬之任职荆州期间，对他甚为赏识。张柬之回朝执政后，任杨元琰为右羽林将军。神龙元年（705）正月，在张柬之、崔玄暐、敬晖、桓彦范、袁恕己等人主持下，杨元琰协助李多祚诛杀张昌宗、张易之（均为武则天男宠）兄弟二人，拥立唐中宗李显复位。杨元琰以功进云麾将军，赐弘农郡公，实封食邑五百户。朝廷又赐杨元琰铁券，恕以十死。

后来，武三思与韦后勾搭成奸，把持朝政，敬晖等人渐渐被武三思等人中伤。杨元琰见祸乱将起，不愿涉入政治漩涡，欲求自保，便上书请求削发为僧，辞去所有本兼各职。唐中宗李显不许，敬晖还拿杨元琰开玩笑：“胡头应剃。”（杨元琰须发繁多，状如胡人。）他见敬晖尚且不悟，就说：“功成不退，小心身亡，我不空言。”暗示敬晖他已有所耳闻，实有所指。敬晖为之感慨，但已身遭中伤，皇帝猜疑，无法澄清。不久，敬晖等人被诛杀，杨元琰未受牵连。朝廷又任他为卫尉帅，他以退为术，再次辞官。朝廷不许，任为越州都督长史。后来辽阳郡王李多祚在助太子李重俊杀武三思时兵败身死，杨元琰因与他关系密切被下狱，吏部侍郎萧至忠在朝中救助，才被免死。唐睿宗即位后，杨元琰屡次上表辞官，朝廷不许。他四次担任刑部尚书，进封魏国公。后迁任太子宾客，朝廷命设座位于东宫。太子闻听，特别高兴。不久，杨元琰辞官退休。

开元六年(718),杨元琰卒于家中,终年79。谥号忠。

杨　珜

杨珜(668～735),字瑶光,唐华州华阴(今华阴市)人。他的五世祖杨缙,是南北朝时陈朝的中书舍人(掌起草诏令),作文章很有名,官至交州(治所在今广东广州市)、爱州(治所在今越南清化省清化马江南岸)等9州都督,封武康郡公。杨缙去世后,他的儿子杨林甫(字卫卿)代领其都督职务。开皇九年(589),隋文帝杨坚灭掉陈朝。三年后,杨林甫投降隋朝,搬家到长安;后任柳城郡(治所在今辽宁朝阳市)太守、绛州(治所在今山西闻喜县东北)刺史,封宜春郡公。杨林甫的儿子杨琮,字孝璋,与唐高祖李渊的次子李世民的关系很好,是帮助李世民夺得皇位的功臣。李世民当了皇帝以后,曾下诏请亲王、宰相各一人赴宴。既不是亲王也不是宰相的,只有杨琮一人被邀请。在宴席上,太宗还特地写了篇《怀昔赋》赐给杨琮。杨琮历任沔州(治所在今湖北武汉市汉阳)、绥州(治所在今陕西延川县)刺史。杨琮治家很严,拒绝接受任何馈赠。他妻子的女仆曾向他的幼子赠一个饼子,他妻子当面假装接受,但背过女仆,却将饼子扔到墙外。这事被外人得知,都称赞杨琮家风廉洁。杨珜是杨琮的孙子,从小受到杨琮家风的熏陶。

杨珜起初任麟游县(在今陕西)令。这时御史大夫窦怀贞大兴土木,营建金仙观和玉真观。他为了聚敛费用,发下公文,令京城附近各县凡是欠犯罪人钱的,一律交给官府,作为建造二观之资。杨珜坚决抵制,不予执行。窦怀贞发怒道:"小小县令,敢违抗大夫的命令吗?"杨珜回答:"我所论的是民间的冤苦,与官位高下有什么关系?"窦怀贞见他理直气壮,言之有理,停止了征收。以往韦后(唐中宗皇后)当政时,定下向百姓征收壮丁费,以22岁为限。到韦后失败被杀以后,有关官员又向22岁以上的人征收壮丁费。杨珜坚持说这样做不对,说:"韦氏掌权时提拔的士大夫、赦免的罪人,都不作废,为什么偏对韦后放宽了的人,又收他们的费用?这不是保护百姓利益的办法。"朝廷遂决定停止执行,不再向22岁以上的人征收壮丁费。因此,杨珜在当时很有名。

后来,杨珜提升到侍御史。京兆尹崔日乾贪赃枉法,杨珜与大夫李杰准备检举他,反而被崔得知,对他俩先行诬告,李杰被免职。杨珜向玄宗奏道:"司法机关一旦被恐吓威胁屈服,被奸人暗算,则御史府可废。"玄宗认为他说得对,让李杰恢复官职,同时罢免了崔日乾,贬为歙县(在今安徽)丞。杨珜后来历任御史中丞、户部侍郎。玄宗曾召集宰相大臣于延英殿,讨论天下户籍问题。杨珜谈论各种利弊,谈得周详透彻,玄宗很赞赏。当时御史中丞宇文融奏请在全国清查户口,杨珜坚持说这不好进行。由于宇文融正得玄宗宠信,权势显赫,百官不是保持沉默,就是唯唯附和。只有杨珜坚决抗议,所以被贬出朝廷,去任华州(治所在今华县)刺史。开元十三年(725),玄宗去泰山封禅(祭祀天地)。百官、贵戚、四夷酋长从行,运输车辆数百里不绝。在泰山下准备举行祭祀大典的时候,把乐工们聚集在山下。那些家中死了亲人、身穿孝服的乐工,也被召集在里面。杨珜向玄宗上奏说,让这些居丧的人来演奏音乐,是正常的人情不能忍受的。玄宗准奏,令让居丧的乐工离开。

从泰山回朝以后,杨珜被任命为国子祭酒(中央学府长官)。经他推荐,聘大儒王迥

质、尹子路、白履忠三人教国子监学生。玄宗下诏，任命王迥质为谏议大夫、皇太子侍读；白履忠年老不能任职，授个朝散大夫头衔，回家休养；尹子路为弘文馆学士。三人都很有名。杨玚又上奏说，现在懂《春秋》三家传（左氏、公羊、穀梁）和《仪礼》的人太少，以后恐怕会失传，请发个文书给学生们家中，对那些能精通以上古籍的人，优先任命官职。玄宗采纳，下诏凡以三家《春秋》传和《仪礼》得官的，一律给予实职，不让任有待遇无实权的“散官”，于是这成为明文规定。学生们非常高兴，为杨玚写了篇颂辞，刻在石碑上，树立在太学门口。他又向玄宗上奏说，现在每年由各种途径获得官位的，有两千人，比通过学经书、考进士而获得官位的，多出十倍。那些占官位的人，根本不懂先王礼仪，不能够与专门学府培养出来的人相比。但是国家学府培养出来的人，选官部门又不予以任用。所以想让朝廷中有俊杰的人才，实在难呀。玄宗说他的建议很对，调任他为大理卿（管刑狱），不久因年老多病辞职。他常叹士大夫不能用古礼。于是他在自己家中以身作则，在进行冠（男子20岁时行加冠礼，以示成年）、婚、丧、祭时，都依据旧典的规定，举行仪式，毫不马虎。他在任官期间清白，有官员要为他立碑，记载他的德行。杨玚说：“做下有益于人们的事情，在史书上留名就足够了。若立下颂扬的石碑，白留给后人作碇（dìng）石（船停时沉在水中，用以固定船身的石，作用同锚）罢了。”开元二十三年（735），改任为左散骑常侍。随即卒，年68，赠户部尚书衔，谥号为贞。

杨　慎　交

杨慎交（675～724，一说728），《旧唐书》作睿交，原名璬（jiǎo），唐华州华阴（今华阴市）人。高宗时右屯卫将军杨思训的孙子。出身世家，少年时就承袭上辈的观国公爵位，以门荫入仕，娶中宗四女长宁公主。武则天晚年重用男宠张易之、张昌宗兄弟，败坏朝政。神龙元年（705），宰相张柬之等发动政变，杀了张易之和张昌宗，逼武则天退位，还政于中宗。杨慎交参与这场政变，立了功，中宗给他赐实封500户，让他历任驸马都尉、秘书监、左千牛卫将军（宫中侍卫武官），加上柱国。后来，由于受案件牵连，被贬为巴州（治所在今四川巴中县）刺史，不久调回朝廷任光禄卿（管皇室祭品、膳食及招待酒宴）。杨慎交善于击球，曾与吐蕃使者比赛。景龙四年（710）六月，中宗的韦皇后与其幼女安乐公主合谋毒死中宗，韦后掌握朝廷大权，安乐公主谋立自己为皇太女，以后继承皇位，仿效武则天。但未过多久，临淄王李隆基起兵，杀了韦后、安乐公主及其党羽，李旦登上皇位，是为睿宗。杨慎交的妻子长宁公主与安乐公主是姊妹，受到牵连，杨慎交又被贬出朝廷，先后任鄜州（治所在今陕西富县）、亳州（治所在今安徽亳县）、许州（治所在今河南许昌市）、绛州（治所在今山西新绛县）四州别驾。公主也随他前往所贬任所。杨慎交卒于绛州别驾任上。

严　善　思

严善思（644～728），本名谨，字善思，以字行。唐同州朝邑（今属大荔县）人。其父严延通晓儒术，善识图谶。善思继承家学，尤善天文、历数及卜相之术。青年时即以博学出

名，为宰相褚遂良和上官仪所赏识。

唐高宗乾封元年(666)，善思应销声幽薮科登第，授襄阳尉。后因母亲去世，离任服丧，此后又隐居十年不仕。武则天登上皇位以后，延揽人才，擢善思为监察御史兼右拾遗内供奉。

善思生性耿介，嫉恶如仇。他数次上书陈时政得失，议论国政，受到武则天的重视。当时，由于武则天实行的酷吏政治，来俊臣等一帮酷吏，任意诬陷朝臣，大兴冤狱。中书舍人刘允济遭诬陷，定为死罪，善思出面为刘辩冤，使刘得免一死。事后，他对刘允济一字不提。天授三年(692)，酷吏政治仍在继续，朝野人不自安，上下怨声载道。武则天觉察到酷吏党的滥刑带来不良后果，因此有意开始收敛告密政策。《资治通鉴》记载说："时告密者不可胜数，太后亦厌其烦，命善思按问，引虚伏罪者八百五十余人，罗织之党为之不振。"这年七月，在武则天支持下，严善思对告密案件进行复查，将那些专以诬陷为事、凭空捏造陷害报复、投机钻营的告密人治罪，大大打击了罗织之党的气焰。长寿二年(693)，他巡查司刑寺，又开释案情不实者百余人。他的行为，引起来俊臣等酷吏的仇恨，于是便给他罗织罪名，将他流放到交趾郡(治今越南河内市)，五年后遇赦而还。

严善思回到长安，武则天命他担任太史令。神龙元年(705)正月，张柬之、敬晖等五人发动军事政变，杀了武则天的宠男张易之、张昌宗，逼武则天交出了皇权。中宗李显复帝位，善思迁为给事中。是年十一月武则天卒，朝廷议定合葬于高宗乾陵。善思认为不妥，即奏议说：今若启开乾陵合葬，是以卑动尊，术家所忌。且陵内玄阙石门之缝隙，皆以铸铁锢封，非凿不能开。汉代的皇后多另起陵墓，只有魏晋才有合葬。而汉代延续了四百年，魏晋皆很快消亡。今若在乾陵附近，另择一地安葬，既得从葬之意，又成固本之业。山川精气，上为星象。葬得其所，则神安而后嗣昌；若葬失其宜，则神危而后嗣损。望行古之明规，割私情爱欲，使社稷长久(大意)。中宗皇帝没有采纳。

景龙中，善思升为礼部侍郎。时中宗怯弱，韦皇后干预朝政，善思预料将发生变故。他为避祸，自请出朝任汝州刺史。当时相王李旦辅政，严善思对姚崇(灵武道大总管)说，韦氏将有祸，相王必登位，应设法保护相王。景龙四年(景云元年，710)六月，李隆基发动政变，韦皇后一党势力被除，李旦即皇帝位。姚崇将善思的话告诉李旦，善思被召回朝任右散骑常侍。

严善思原在汝州任上时，谯王李重福(中宗子)在贬，由合州移均州，路经汝州与他相识。李旦即位后，李重福在洛阳发动政变，拟夺皇位，在草拟的制中，署善思为礼部尚书。李重福失败，善思被大理寺劾奏"与逆人重福通谋，合从极法"。他被捕下狱，定为死罪。经黄门侍郎韩思复两次上奏，提出宽宥，睿宗方准许免去死罪，流放静州(在今广西境)。不久，遇大赦放还。开元十六年(728)卒，时年85岁。

严　挺　之

严挺之(约673～约742)，名浚，以字行，唐华州华阴(今华阴市)人，神龙年间进士。曾任义兴尉、右拾遗。

唐玄宗喜欢音乐，每听忘倦。先天二年(713)元宵节，采纳西域胡僧婆陀建议，让京城内外张灯结彩，聚居欢宴。他也亲到延喜门、安福门纵情观赏。从此昼夜不息，一月不停。严挺之上奏说："这样纵情享乐，不深戒惧，使主管官员劳顿，百姓疲惫，府县乡村负担繁重，催款苛严，人民损耗家产，扰乱春耕生产。皇上本想与民同乐，反而给他们带来灾祸。"被玄宗采纳。

侍御史任正名依仗权势，在朝廷中训斥大臣。严挺之批评他没有礼貌，反而遭任弹劾，被贬为万州(治所今四川万县市)员外参军事。开元年间，任考功员外郎，升至给事中，主管选拔人才，以公平恰当著称。当时杜暹、李元纮二人为宰相，互相倾轧。严挺之与杜暹关系好，受到牵连，被调出朝廷. 先后任登州(治所在今山东牟平县)刺史、太原少尹。

殿中监王毛仲，以往受玄宗诏令，到太原、朔方整编兵马。事情结束后，他仍连年向太原索要兵器。严挺之密奏玄宗，求防意外。随即，被调为濮州(治所在今山东鄄城县北)、汴州(治所在今河南开封市西北)刺史。他治理威严，官吏见他屏息而立，不敢近前。王毛仲野心败露被贬杀，唐玄宗召严挺之进朝，先后任刑部侍郎、太府卿。

张九龄任宰相时，严挺之为尚书左丞，主管选拔官吏。当时，李林甫也是宰相，推荐任用的户部侍郎肖炅，文化很低，把"伏腊"说成"伏猎"。严挺之向张九龄说："朝廷中竟然有伏猎侍郎啊！"肖炅被贬为岐州刺史。于是李林甫忌恨严挺之。张九龄打算引荐严挺之同居相位，让他去拜访李林甫。严挺之鄙视李林甫的人品，坚持不去，三年之中，若无公事，不见李林甫。恰好严挺之委托蔚州刺史王元琰办点私事，被李林甫抓住把柄，指使别人在朝廷大肆宣扬。严挺之被贬为洛州(治所在今河南洛阳市东北)刺史，后调绛州(治所在今山西新绛县)刺史。

天宝初年，唐玄宗欲重用严挺之，李林甫从中作梗，给挺之弟损之说："天子很器重挺之，只要他能找个借口从绛州辞职回朝，能够见到皇上，将被大用。"并欺骗说，让严挺之自称有病，要求到京城就医。严挺之写成奏章，李林甫就向玄宗说，严挺之年岁大了，有病，希望得到个消闲官职休养。玄宗叹气憾恨好久，就任命严挺之为员外詹事，让他去东都(洛阳)休养。严挺之抑郁成疾，为自己写下墓志铭，安排死后薄葬，病亡。

杨　绾

杨绾(？～777)，字公权，唐华州华阴(今华阴市)人。少年时家贫，与寡母清苦度日。他酷爱读书，淡泊名利，未应举前已有论著。玄宗天宝年间中进士，补为太子正字。又应词藻宏丽科考试得中，以文、诗、赋俱佳，取得第一名，被擢为右拾遗。从此，制举增试诗赋成为制度。

"安史之乱"发生，肃宗在灵武即皇帝位。杨绾逃出长安投奔肃宗，被授为起居舍人、知制诰，后累迁为中书舍人，兼修国史。他任礼部侍郎时，曾陈奏贡举之弊，建议恢复古孝廉、力田等科，受到一些文人士子们的拥护。任吏部侍郎时，选拔调遣官员公平合理，众人佩服他办事公道，在士大夫中的声望愈来愈高。元载当时任宰相，忌恨杨绾名高望重，极力排斥他，调他任国子监祭酒，夺去实权。

元载专权独断，贪污受贿，引起朝野不满。代宗知杨绾德高望重，即擢为太常卿，充礼仪使。大历十二年(777)三月，元载被杀。四月，杨绾升为中书侍郎、同中书门下平章事。他向皇帝建议裁减各道观察判官员额的一半，撤销团练使、守捉使官号，以消除地方官互相重复、职责不明、冗员太多的状况，得到代宗同意。他还提出改变自开元以来各州刺史由各道采访使任免的制度，调整平衡刺史俸银等，因为自“安史之乱”以后，存在着官品相同而俸禄不等现象。况且以前江淮一带的大州刺史俸千缗，而山南、剑南等偏僻贫瘠州郡刺史月俸只有数十缗。杨绾主持划定了上、中、下三级州别，重新确定了府、州官员月俸数额，使优劣大体平衡。

杨绾自身生活节俭，常以俸银接济亲族中的孤老贫病之人。与人交谈，从不言荣利，使人内心佩服。他任宰相，严禁官员奢侈浪费、挥霍国家资财。御史中丞崔宽在京城南郊建造的别墅非常豪华，他立即派人前去拆毁；京兆尹黎干出入府衙随从人马多至数百，因畏惧杨绾严正，裁减为十多人；中书令郭子仪在邠州行营举行盛宴，见杨绾书信至，立即撤销鼓乐。

杨绾任宰相仅三个月，就因病卒于大历十二年(777)七月，朝廷追赠为司徒。

杨　炎



杨炎画像

杨炎(727～781)，字公南，祖籍弘农华阴(今华阴市，《新唐书·宰相世系表》)，后徙凤翔天兴(今陕西凤翔)。唐德宗初年宰相，是两税制的创立人，对社会经济发展产生了深远影响。

一、出身名流　元案受牵

杨炎生于唐玄宗开元十五年(727)，曾祖父杨大宝，曾为龙门县令。父亲杨播，进士出身，隐居不仕，玄宗曾召拜他为谏议大夫，后弃官归隐家乡，侍奉双亲。肃宗时，任命为散骑常侍。青年时代，杨炎须眉俊秀、风度潇洒，能写文章，在家乡有名。河西节度使吕崇贲慕名聘他掌管文书，从此步入仕途。有一次，河西节度使属下的神鸟县令李太简，因酒醉侮辱了杨炎。杨炎把他反绑着手，打了二百棍。吕崇贲因爱惜杨的才华，没有追究。

安史之乱中，名将李光弼征聘杨炎为判官，他没有出任。后来唐肃宗任命他为起居舍人，他也固辞不就。不久父亲病死，他在家服丧，住在墓边的小草房里。朝廷为此下诏旌表，从此杨炎以孝闻名。服丧期满后，杨炎当了司勋员外郎，掌管官吏勋级的授予。代宗即位，宰相元载当权。杨炎“改兵部，转礼部郎中、知制诰，迁中书舍人”，“再迁吏部侍郎”。他在当中书舍人时，“与常衮同时知制诰，衮长于除书，而炎善德音，自开元以来，言诏制之美者，史称常、杨焉”。他起草的诏令，文辞优美，善于表达皇帝的旨意，受到朝野的称赞。而更主要的，杨炎和宰相元载都是凤翔人。元载是个权相，他在朝廷内外网罗人才，拉帮结派，形成了一个以自己为首强有力的政治集团。大历十二年(777)代宗杀了元载，元党覆灭。杨炎被列为元党第一名，后因左金吾大将军吴凑谏救，才免于难，被贬到道

州(治所今湖南道县境)任司马。

二、拜职宰相　行两税法

大历十四年(779)五月,代宗去世,德宗李适即位。他做太子时,已闻知杨炎的名声,对杨炎撰写的《李楷洛碑》特别欣赏,曾把碑文贴在墙上,咏诵玩味。即位后,朝廷议用宰相,宰相崔祐甫推荐杨炎有文学之才,实堪大用。于是,同年八月,德宗将杨炎召回京师,拜任门下侍郎,同中书门下平章事(宰相)。

杨炎面临着巨大的财政危机,人口大量流亡,户不断减少,政府的租税收入越来越少。特别是延续八年的安史之乱,给社会生产造成严重破坏。安史之乱虽然结束,但藩镇割据又起,割据者独占一方,将赋税据为己有而不上交朝廷,朝廷的财政收入只有靠关中和江淮以南一些地区。而军费又在不断增加,国家的财政到了崩溃的边缘。杨炎立即着手整顿财政,解救财政危机。他对德宗说:"财赋者,邦国大事,而生人之喉命,天下治乱重轻系焉。"得到皇帝的同意,他把公赋从皇帝的私库中独立出来,把管理财赋的大权,从宦官手中夺回来,由有关官署掌管。从西汉以后,皇帝的私人经费和国家的财政经费,从来源和收支上都是有区别的。唐初,全国上缴的公赋交左藏库,由太府掌管,比部稽核。天子私人的经费解大盈内库,由太监主管。安史之乱后,第五琦掌财政,因京师多豪将,索取财物无节。第五琦不能控制,便将国家公赋收入全部解入大盈内库,以避免豪将的逼索。从此"天下公赋为人君私藏",主管财赋的官吏也就不能计算库存的多少;而那些主管大盈内库的宦官却互相勾结,从中作弊。杨炎说,把国家财赋的重大权柄交由宦官,连主管大臣也无从掌握,"参计敝蠹,莫与斯甚"(国家的弊端,没有比这更大了)。又说:"臣请出之,以归有司。度宫中经费一岁几何,量数奉入,不敢以缺。"德宗从其所请,下诏曰:"凡财赋皆归左藏库,一用旧式。每岁于数中量进三五十万入大盈,而度支以其全数闻。"

建中元年(780)正月,杨炎建议德宗实行两税法。在奏议中,他说:"夫百役之费,一钱之敛,先度其数而赋于人,量出制入。户无主客,以见居为簿;人无中丁,以贫富为差。不居处而行商者,在所州县税三十之一,度所取与居者均,使无侥利。居人之税,秋夏两入之。俗有不便者正之。其租、庸、杂徭悉省,而丁额不废。其田亩之税,率以大历十四年垦田之数为准,而均收之。夏税尽六月,秋税尽十一月,岁终以户赋增失进退长吏,而尚书度支总焉。"(《新唐书·杨炎传》)。

建中元年(780)二月,德宗诏令全国推行两税法,并遣黜陟使分行全国贯彻实施。两税法是适应生产力发展的产物,有巨大的优越性。按各户资产、田亩征税,比之计丁征税更适合各户的经济承担能力,比较合理。由于将各种复杂税种,统一于按资产、田亩征收,不但统一了全国税收,而且简化了征税手续,比起过去旬输月送的频繁纳税来,既省事又便利于官府。加上,征税时间确定为夏秋两季,还可视实际情况灵活变通。

两税法实行以后,"天下果利之",全国征收的税钱,由一千二百多万贯增加到三千多万贯。当时征收的税粮,也"倍增有余"。正如《通典》的作者、唐代著名政治家杜佑所说:"遂令赋有常规,人知定制","诚适时之令典,拯蔽之良图也"。

三、作文绘画　多才多艺

杨炎一生喜欢读书,勤于撰文作词。他的文章风格雄浑,词藻富丽。曾撰《李楷洛

碑》,文辞甚工,当时文士多能背诵。汧、陇一带的人称他为"小杨山人"。其作品由苏弁编为文集十卷、制集十卷。杨炎不仅工于文词,还善画山水松石,风格高雅新颖,超出当时一般水平。他的画作《松石云物障》,被唐朝翰林学士朱景元(一作玄)收录于《唐朝名画录》。朱景元还评论他的画,将他列入"妙品上"七人之一。他对绘画收藏也有浓厚的兴趣。当时有位姓卢的画家,绘画高明。杨炎就去他家拜访,请他到自己家中当私塾教师好长时间;想求他的绘画,作为子孙传家之宝,却一直不敢开口。后来得知卢画家的家在洛阳,生活穷困,乏衣缺食。杨炎就派人暗地里去接济他的家庭。派去的人从卢家得到卢画家写给家中人的信,带回来呈给杨炎。杨炎看后,非常感动,加深了与卢画家的交谊。

四、冤冤相报　害人害己

唐德宗建元初年,权相元载在朝廷结党营私,杨炎是他的同党。大历十二年(777)三月,代宗逮捕了元载,命吏部尚书刘晏和御史大夫等人在禁中审理。元载作恶多端,服罪被杀;杨炎也受牵连,被贬为道州司马。于是,杨炎对刘晏怀恨在心;当了宰相后,伺机报复。建中元年(780)先罢了刘晏的转运使等职,又奏请德宗贬刘晏为忠州刺史;最后诬告刘晏谋反,德宗一怒之下将刘晏杀死。刘晏被害后,"天下以为冤"。杨炎心里有鬼,派心腹到各道活动,把害死刘晏的责任推到德宗身上。德宗得知,怀恨在心,不久,将杨炎罢相,调任左仆射。当时和杨炎一起任宰相的卢杞不学无术,杨炎很看不起他.甚至不和他在政事堂共餐。卢杞有德宗作后台,加紧了对杨炎的迫害。先是杨炎的儿子犯贪脏受贿罪,在审理过程中,想尽方法把杨炎牵连进去。后来终于找到了两条罪证:一是杨炎用宰相权势,贱买贵卖,多得了房价。二是杨炎在曲江之南有家庙一座。卢杞为陷害杨炎,故意说:"此地有王气,炎故取之,必有异图。"建中二年(781)十月,德宗贬杨炎为崖州(在今海南省)司马,在去崖州的路上,德宗赐他自缢,时年55。后来,朝廷曾为他平反复官。

严　郢

严郢(?　~约784),字叔敖,唐华州华阴(今华阴市)人。唐玄宗天宝初年进士,补授太常协律郎,在东都洛阳为唐宗室守太庙。

肃宗至德元年(756),郭子仪收复洛阳后,严郢被擢为大理司直。后来,江陵节度使吕湮推荐他任节度府判官。肃宗崇佛,曾请密宗僧人不空领着一百名和尚住进宫中念经,大搞巫术欺骗。有一江湖方士申泰芝以巫术骗得肃宗信任,仗着皇帝权势浪游江南,骗取钱财数万,被潭州刺史庞承鼎查办。肃宗得知,下令放申回京,反将刺史庞承鼎治罪,押入江陵狱中。严郢认为不公,即将事情如实上奏肃宗,又遭到斥责,被罢官流放建州(治所在今福建建瓯县)。

代宗即位后,召严郢回京,任监察御史,署帅府司马。郭子仪见他有才干,便保荐他任副元帅府判官,后迁为行军司马。郭子仪领兵抵抗吐蕃,驻军邠州(治所今陕西彬县),他主持大营留守事。后经御史大夫李某向皇帝推荐,他升任河南尹,兼水陆转运使。大历末年(778年前后),调任京兆(治所在长安,今西安市)尹。他管理京城,执法严明,打击豪强,保护百姓,捕治盗贼,维护社会秩序安定;并裁减京兆府的机构和官吏,减少隶官匠丁

近千人，减轻了财政负担。

宰相杨炎主张实行屯田，便调遣长安和洛阳的百姓开凿陵阳渠，要在丰州开荒造田。严郢提出反对，说，原来开垦的屯田，土地肥沃，由于人力不足，致使多数荒芜废弃；且关中土壤肥沃，只要精心耕作，提高产量，就可取得丰收，不必再让百姓开渠，加重劳役之苦。杨炎对严郢不满，仍坚持开渠的主张，结果半途而废。

御史台制定的处罚罪犯的条令中，对犯人轻重不分，一律流放。严郢说除杀人者以外，尚有十种犯罪行为还应当从重治罪；处治太轻，不足以禁止犯罪的发生。杨炎对他的意见很反感，便暗中唆使御史张著向皇帝诬告严郢，使严郢被捕。长安城百姓数千人在建福门前为严郢鸣冤，皇帝被迫释放了他，将他任为御史中丞。秋季关中大旱，他奏请减百姓赋税，杨炎令度支御史查核。结果诬严郢言之不实，再将他改任大理寺卿。

建中二年(781)，杨炎被卢杞诬陷罢官。卢杞任宰相，提升严郢任御史大夫，并指示他陷害打击杨炎一派的人。他无故逮捕了河中观察使赵惠伯，以刑逼供，构成杨炎罪状。杨炎被杀后，卢杞又忌严郢才干，找借口将他贬为费州(治所在今贵州思南县)刺史。他得知赵惠伯死在狱中，悔恨自己当初对赵的陷害。从此心中忧闷，一年后即卒。

崔　衍

崔衍，字著，唐深州安平(今河北安平县)人。唐玄宗天宝十五年(756)，他参加朝廷的科举考试，在明经科(通晓经义)被录取，任命为富平县尉。在富平时，他的继母李氏对他不好，总是设法刁难他，诋毁他。唐代宗宝应二年(763)，崔衍的父亲崔伦以右庶子身份出使吐蕃，被扣留，崔伦始终不屈，六年以后才被放回。李氏见丈夫回来，故意穿上破旧衣裳。崔伦问她为什么衣着这么破旧。李氏说："自从你身陷吐蕃，崔衍就不供给我衣食。"崔伦大怒，把崔衍叫来训斥，并且令仆人把他拉倒在地，脱去衣裳，露出光脊背，要鞭打他。崔衍委屈得哭泣，但不为自己辩白一句。崔伦之弟崔殷闻讯赶来，用身子挡住崔衍，并且大声说："崔衍每月的俸钱，都送给了嫂子。这情况我都清楚，怎么忍心说崔衍不给嫂子衣食！"崔伦的怒气才消解了，从此不再听信李氏的谗言。

此后，崔衍被调为清源县(治所在今山西清徐县)令。他在任上奖励农业，招抚流散在外地的百姓。观察使马燧把他的政绩上奏朝廷，朝廷把他调为美原县(治所在今富平县美原镇)令。崔衍在美原任上，其父崔伦去世，他侍奉继母李氏更为孝敬。李氏的亲生儿子崔郃，经常借别人的高利贷去挥霍浪费，而让债主拿上借契，去向崔衍要钱。崔衍总是节衣缩食，为他还清债务。此后，崔衍任苏州刺史、虢州刺史(治所在今河南灵宝市)。特别是在虢州刺史任上，他将百姓的困苦情况上奏给朝廷，请求减赋，得到唐德宗采纳。后来，他又被调任宣歙池观察使。他简约清廉，室无妾媵，俸禄的大部分，都资助了穷困亲族的葬埋嫁娶。倚靠他接济的有数十家。到他去世后，家中办不起丧事。官员表奏给朝廷，朝廷赐给帛(丝织品)300 段和一些米粟，作为丧葬费用。唐宪宗元和元年(806)，路应任宣歙池观察使，把崔衍对民的恩惠上奏朝廷。宪宗下诏，对崔衍"褒美"，赐其一子官职，并且给他谥号懿。

姚南仲

姚南仲(729～803),唐华州下邽县(今渭南市临渭区)人。乾元(唐肃宗年号)初年,在皇帝主持的考试中考中,任命为太子校书(为皇太子校勘书籍)。几次提升以后,官职做到右补阙(负责进谏、荐举)。大历十年(775),独孤皇后去世,唐代宗悲悼伤心,下诏令在距京城近处修建陵墓,以便早晚看望。姚南仲上疏说:"我听说做臣的住在家里,帝王住在京城。长安是祖宗居住的地方,怎么能把皇后陵墓修建在它旁边呢?葬的意思,就是藏,要叫人们不能看见。现在选的皇后陵墓地址,西边靠近皇宫,南边接近大路。假使靠近了可以看见,人死去能活过来,那就让她住在皇宫里也可以。如果把骨肉埋到土里,魂已消散,陛下尽管想接近,又有什么好处?况且帝王总要居于高而明朗的地方,观察那些幽暗隐蔽的处所,这就是先皇帝(肃宗)在龙首那个地方修建望春宫的原因。现在把皇后陵建在眼前,心中一生感伤,终日不能平静。况且一个人面向墙壁心中伤悲,满堂的人就会不愉快,何况皇帝呢,天下人会愉快吗?陛下给皇后'贞懿'这样好的谥号,却要把她埋得很近,显得不够庄重,我心里很不理解。现在人们都说皇后陵离城很近,陛下将会每日去看,时时瞭望,这有损于陛下的圣德,对去世的皇后没有什么好处。陛下想表示对皇后的恩爱,反而使她不够光彩,希望陛下深思熟虑。"这篇疏上奏以后,代宗觉得在理,采纳了,将姚南仲提升为五品。

由于姚南仲和宰相常衮的关系好,常衮遭贬,姚南仲也受到牵连,被贬出朝廷,任海盐县(在今浙江)令。由于浙西观察使韩滉上表荐举,姚南仲被任命为推官(管刑狱),提升为殿中侍御史内供奉。召回朝廷,提升调动了四次,成为御史中丞,改任给事中、陕虢观察使,又任义成节度使(治所在今河南滑县)。监军薛盈珍(宦官)凭借权力干扰政务,没能得逞,就向朝廷说南仲的坏话,德宗心中疑惑。不久,薛盈珍又派手下小官程务盈向朝廷上表,诬告姚南仲。正遇上南仲的偏将曹文洽入朝奏事,得知程务盈诬告南仲的话,就从晨至夜追赶到长乐驿(在今西安市东郊),追上了,与程务盈住在同一旅店,晚上杀死务盈,把诬告的材料扔进粪坑。随即写了两份材料,一份托人捎给南仲,一份为南仲辩冤,并且写明自己杀务盈的情况,就自杀了。驿中小吏将此事上报朝廷,德宗惊异。南仲为此事心中不安,亲自入朝去说明情况。德宗安慰他说:"盈珍干扰你的政务吗?"南仲回答说:"他没有干扰我的政务,是我破坏了陛下的法度。像薛盈珍这样的人,到处都有,即使叫羊祜(hù)、杜预(晋朝两将军)恢复生命,再来管理百姓,统率三军,也达不到很好的教化、严整的军纪。"德宗听了,无言可答。于是任命姚南仲为尚书右仆射。贞元十九年(803),姚南仲去世,终年75岁,追赠太子太保,谥号贞。

严　绶

严绶(746～822),唐华州华阴(今华阴市)人,严挺之从孙。代宗大历年间进士,累佐使府。德宗贞元中,以侍御史充宣徽团练副使。团练使刘赞对他很信任,政事多采纳他的

意见。贞元十二年(796)刘赞卒,严绶掌留守事务,将镇库钱物进献朝廷,被召入朝为刑部员外郎。河东节度使李说病卒,行军司马郑儋代为军帅,德宗遂选严绶出为河东行军司马。未满一年,郑儋卒,严绶迁银青光禄大夫,检校工部尚书,兼太原尹、御史大夫、北都留守,充河东节度、支度营田、观察处置等使。

宪宗元和元年(806),夏州镇将杨惠林反,西川节度留后刘辟拥兵割据。严绶向宪宗上表说:"皇帝初立,不可失威,请出兵讨伐。"并选本部精兵,交镇将李光颜率领,协助朝廷平叛。叛乱被平息,宪宗加授他检校尚书左仆射,又拜司空,晋阶为金紫光禄大夫,封扶风郡公。他在河东镇守九年,为政宽惠,兵强马壮。他检阅部队时,旌旗遮地 70 里,回纥梅录将军应邀观礼,见之震服,河东军民传其治声。四年(809),召入朝拜尚书右仆射。不久,出任荆南节度使,晋封郑国公。叙州(故治在今湖南黔阳县西南黔城)少数民族首领张伯靖"杀长吏,据辰、锦等州,连九洞以自固,诏绶出兵讨之"(辰州故治即今湖南沅陵县,锦州故治在今湖南麻阳县锦和西)。严绶率兵临其边境,派部将持书信前往劝谕,张伯靖与众番民皆归顺。九年(814),淮西镇将吴元济叛乱,朝廷调严绶为山南东道节度使,加授淮西招抚使,命他去平息叛乱。他率师至吴元济边境,无良策制敌,只是闭门不出,发库存钱物犒赏士卒,又贿赂中使,为他在朝中说好话。万余军队,经年不战,无尺寸之功。宰相裴度向宪宗进谏,言严绶并非将帅之才,不可担当讨乱重任。宪宗乃以裴度为帅,将严绶召入朝改太子少保,后检校司徒(一说司空),判光禄卿事,晋位太子少傅(一说太傅)。长庆二年(822)五月卒,时年 77,赠太子太保。

郭　暧

郭暧(753～800),唐华州郑县(今华县)人,汾阳郡王郭子仪第六子。他在任太常主簿时,与唐代宗第四女升平(一作昇平)公主结婚。郭暧与升平公主年龄相仿,结婚时为永泰元年(765)。婚后,郭暧任驸马都尉,又试任殿中监,封清源县侯。唐代宗对他俩的宠爱,超过其他皇亲国戚。大历十四年(779),郭暧任检校左散骑常侍。这年五月,代宗死,其子李适即位,是为德宗。次年,改元为建中。建中四年(783),升平公主因某事触怒德宗,德宗将她软禁在宫中,同时也将郭暧一起软禁,不许出宫。此年,东征讨伐魏博节度使田悦、范阳节度使朱滔(均反叛朝廷)的泾原兵开过京城长安时,因无犒赏而哗变,拥朱泚(朱滔之弟)为帅。德宗逃往奉天(今陕西乾县)。朱泚称大秦皇帝,改元应天,进攻奉天。

这时,朱泚俘获了郭暧,授予他官职,逼他接受。他借口为父亲服孝未满(郭子仪于建中二年,781,去世),予以谢绝,朱泚非常气愤。随即,郭暧与升平公主逃出长安,到了奉天。德宗很高兴,赦免了公主的罪,将郭暧晋升为金紫光禄大夫,赐实封 50 户(《旧唐书》卷一二〇郭暧传载为"复银青光禄大夫、检校左散骑常侍")。兴元元年(784),朔方节度使李怀光反叛朝廷,唐德宗逃奔梁州(今陕西汉中)。郭暧随德宗到梁州,被改任为太常卿。同年,唐德宗回到京城长安。贞元三年(787),郭暧承袭其父的代国公爵位。贞元十六年(800)七月,郭暧卒,年 48。朝廷赠他尚书左仆射衔。

杨　于　陵

杨于陵(753～830),字达夫,唐华州华阴人(家在今潼关县)。他是东汉太尉杨震第五个儿子杨奉的后裔。唐代宗大历七年(772)进士,任润州句容县(今在江苏)主簿。期满以后,先后任鄂岳(今湖北武昌市)、江南(今江西南昌市)二府僚属。

德宗贞元元年(785),杨于陵的岳父韩滉由金陵节度使任上调入朝廷,任检校左仆射、同中书门下平章事、江淮转运使,掌握着朝廷的军、政、财大权,气势烜赫。此时,杨于陵在江南西道(又称"江南"、"江西")府任职期满,他不愿凭借岳父的权势入朝任职,就在建昌县(治所在今江西永修县西北)建房居住,每日以读书和游山玩水为乐。贞元三年(787),韩滉去世。贞元八年(792),杨于陵才入朝,任膳部员外郎,后来又任考功员外郎和吏部员外郎,判南曹(管选拔官员)。当时宰相把一些亲属安置在朝廷重要部门,这些人不熟悉政务,上报的文书不符合格式。于陵往往批评他们,所以朝廷官员们对于陵的舆论很好。他被调为右司郎中,又转为吏部郎中,改任京兆尹。后来被调出朝廷,任绛州(治所在今山西新绛县)刺史。当他正准备离开京兆赴绛州上任的时候,德宗因听到大臣们对于陵的不少称赞,下诏留住他,任为中书舍人。这时李实任京兆尹,依仗德宗恩宠,玩弄权势;而杨于陵和给事中许孟容都不去巴结他。于是李实在德宗面前说他俩的坏话,孟容被改任太常少卿,于陵被改任为秘书少监。贞元二十一年(805),李实倒台,被贬往虢州,街上人皆欢呼。李实所到之处,人们带着砖块瓦片准备投掷他,他从小路逃脱。此后,杨于陵调任华州(治所在今华县)刺史,又任潼关防御使、镇国军(治所在今华县)等使。不久,调为浙江东道都团练观察等使。他的政绩卓著,声名远播,被调入朝廷任户部侍郎,又改为京兆尹。

这时,京城及近区一些有权势人物,将自己的部属编入禁军(皇宫护卫军)簿册,借以作威横行。杨于陵提出方案,经德宗批准,对禁军名册进行清理,把不符合要求的全部清除出去。于是京城中的豪强人物都对于陵心怀畏惧。不久,于陵被再次调任户部侍郎。

宪宗元和三年(808),朝廷通过"贤良方正、直言极谏"考试选拔人才,牛僧孺、皇甫湜、李宗闵因议论朝政得失深刻恰当,被录取。但这些人的言论,得罪了宰相李吉甫。因杨于陵参与这次选拔人才的工作,被贬向远方,去任岭南(今广东、广西及越南北部一带)节度使。他的监军使许遂振骄悍暴戾,贪赃任性,干扰军政事务。而杨于陵奉公廉洁,许遂振抓不住他的把柄,就向宪宗诬告他。宪宗吃惊疑惑,因宰相裴垍为于陵辩解,宪宗才醒悟过来。五年(810),杨于陵被调回朝廷任吏部侍郎;任了四年,监察奸吏,调补平允,被当时人们称赞。

原先,吏部选拔人才的时候,朝廷另派三名考判官,检验应选人的能力,元和初年取消了此做法。元和七年(812),吏部尚书郑余庆因自己有病,请求恢复另派三名考判官的做法。朝廷就又设了考判官,让兵部员外郎韦颢、屯田员外张仲素、太学博士张亘等充任。杨于陵从东都洛阳办事回朝后,上言说:"吏部考选人才,自有原则。另外派来的考判官,不知吏部的情况。考判官只知被考人的能力情况,不知道什么地方缺什么官员;吏部知道

缺人情况，可以决定用谁不用谁。另外设立考判官，不便于工作。”但宰相李绛已将韦颢等任用为考判官，就不再更改，令考判官只按考试科目成绩取人，其余的调动任用，仍让吏部办理。杨于陵又发现武器库的簿册年久朽断，管理人员钻空子作弊，上奏请求换新大历七年(772)至贞元二十年(804)的武器库簿册。获准后，他令吏部郎官监换。

元和九年(814)，玩弄邪术的杨叔高从广州到长安，煽动杨于陵辅助他。于陵逮捕了他，奏明宪宗，将其杀死。随即，改任兵部侍郎、判度支(管财政)。当时淮西的吴元济造反，朝廷派兵征讨。杨于陵任用自己的一名亲信去任唐邓(二州名)供军使，为前方筹饷，但此人工作不力，供应不上。节度使高霞寓向杨于陵反映这情况，于陵不理，饷缺如故。霞寓的军队连打败仗，宪宗下诏责问，霞寓上奏说，由于军饷供应不上。于是，宪宗对于陵发怒。十一年(816)，贬于陵为桂阳郡守。不久，又调任吏部侍郎，主管选拔官员。十三年(818)，反叛朝廷的平卢(镇，治所在今山东益都县)留守李师道兵败身死，朝廷把他的地盘分为三镇。为了统协三镇事务，朝廷任命杨于陵兼任御史大夫，同时任淄、青十二州宣慰使。他回朝上奏工作情况，宪宗满意。

长庆元年(821)，穆宗即位，将杨于陵调任户部尚书。不久，改任太常卿，又任东都留守。由于年高，他申请辞去官职，未被允许。宝历二年(826)，他被任命为检校右仆射，兼太子太傅。随即，以左仆射退休。敬宗下诏，给他全俸，他恳切辞让，没有接受。大和四年(830)十月去世，年78。朝廷赠他司空衔，谥号贞孝。

崔　戎

崔戎(780～834)，字可大，唐博陵安平(今河北安平县)人，中书令崔玄暐的堂孙。明经科出身。宪宗时成德军(军镇，治所在今河北正定县)留守王承宗叛唐，宰相裴度派崔戎去说服了王承宗，使他归顺朝廷。因此，宪宗任崔戎为谏议大夫。文宗时崔戎任华州(治所在郑县，即今华县)刺史。他为官清廉公正，深得百姓爱戴。

华州旧例，置钱万缗，为刺史私用。崔戎到任后，却分文不取，并在离任时，将此钱充作军用。一家兄弟为分家不均而讼于州衙。崔戎认为兄弟不和，是官吏没有尽到职责，就垂泪自责。兄弟二人及其母皆受感悟，而争相引咎，一家重归于好。大和七年(833)，崔戎升任兖海沂密都团练观察等使。在他离华州时，百姓闻讯，恋留挡道，泣请留任。为挽留他，甚至有人脱其靴子，断其马镫，他只好于夜间单骑悄然离去。“脱靴”，此后成为一段佳话与典故而留传下来。《辞源》中有“脱靴”词条，释文即介绍崔戎此事。明朝朱国祯所著《涌幢小品》(十八)《事起》中说：“去任官百姓脱靴，起于唐崔戎，历今遂为故事，即贪酷吏亦用此法。”可见由华州百姓为挽留“清官”崔戎而脱其靴，演变为对一切离任官脱其靴，形成风俗，在历史上流传了很长时间。

杨汝士

杨汝士，生卒年不详，字慕巢，唐虢州弘农(治所在今河南灵宝市)人，家属今潼关县。

东汉太尉杨震的后裔，唐文宗大和年间京兆尹杨虞卿的堂兄。元和四年（809）进士，又考中博学宏词科。此后，被几位节度使聘为幕僚。穆宗长庆元年（821），被任为右补阙，又调为职方郎中。这年春天，朝廷进行制科（皇帝亲自诏试）考试，杨汝士也是主考官之一。他循私情，录取了自己的弟弟杨殷士。另两位主考官钱徽、李宗闵也接受别人请托，录取了一些不该录取的人。有人向穆宗揭发此事，穆宗令对被录取者进行复试。结果落榜不少，杨殷士也在其中。因此，杨汝士被贬为开江县（今四川开县）令。后来调入朝廷，任户部员外郎，又调为职方郎中。

文宗大和二年（828）春季的一天，户部侍郎杨嗣复（汝士堂弟）在长安设宴，邀请杨汝士等欢宴赋诗，著名诗人元稹（礼部尚书）、白居易（刑部侍郎）等在座。在大家赋诗的时候，杨汝士的诗成在最后，但经过评议，却质量最佳。杨汝士回家后高兴地说："今日压倒元白。"次年七月，杨汝士以本官知制诰（给皇帝起草诏令）。这时李宗闵、牛僧孺二人任宰相，都待汝士很厚。随即，正式任命他为中书舍人，又改任工部侍郎。八年（834），汝士被调出朝廷，任同州（治所在今大荔县）刺史。次年九月，又调入朝廷，任户部侍郎。

开成元年（836）七月，杨汝士转任兵部侍郎。这年十二月，他代理礼部尚书、梓州（治所在今四川三台县）刺史、剑南东川节度使。这时他的堂弟杨嗣复任西川节度使。堂兄弟两人一东一西，遥遥相对，掌握数州的军、民、财政和监察大权，引得当时人们羡慕称赞。四年（839）九月，杨汝士被调回朝廷，任吏部侍郎，后来升为吏部尚书，卒于任上。

杨　虞　卿

杨虞卿（？～约836），字师皋，唐虢州弘农（治所在今河南灵宝）人，其家在今潼关县。他是东汉太尉杨震的后裔，是唐朝大诗人白居易妻的堂兄。祖父杨燕客，曾任临汝县令。父亲杨宁，在顺宗时任过殿中侍御史、国子祭酒。虞卿为元和五年（810）进士，又考中博学宏辞科，任校书郎。到元和末年（820），任监察御史。穆宗即位后，不理朝政，无节制地游乐。杨虞卿上疏进谏，说"君臣之情相接，而理备闻矣"，即君臣之间的思想感情互相沟通，就能听到好的意见；而实际上是"君太尊、臣太卑"，臣只能"随旨上下"，不能表达自己的看法。又说："自古帝王，居危思安之心不相殊，而居安虑危之心不相及，故不得皆为圣帝明王。"穆宗对他这些话很是赞赏。随即派他去西北边疆犒赏士兵，回京后任命为侍御史，又转为礼部员外郎、史馆修撰。长庆四年（824）八月，改任吏部员外郎。

文宗大和二年（828），南曹令史李賨（cóng）等6人，出卖假委任状，卖空头官职，令赴任者65人，收钱16730贯。虞卿查出案情，逮捕了李賨等人，移交御史台审理。李賨说他们6人共凑钱2000贯，给虞卿的厅典（官名）温亮行贿，求他不要揭发此事。文宗命给事中严休复、中书舍人高铦、左丞韦景休审理此案，但温亮闻风逃窜。结果李賨等被判处死刑，虞卿也由于用人不当，被停官职。三年（829），吏部侍郎李宗闵任宰相；次年，他又引荐牛僧孺也任宰相。他俩起用杨虞卿，任命为左司郎中。五年（831）六月，任命为谏议大夫、弘文馆学士。次年，升为给事中。七年（833），李宗闵罢相，李德裕当了宰相，将杨虞卿调出朝廷，去任常州刺史。

杨虞卿善于迎合巴结权贵人物，从中谋取私利。每年选拔官员，朝廷考试，他都受人之托，为人活动，无不成功；别人的升降取舍，全在他的言语。而李宗闵待他，如同亲弟兄，他俩勾结很紧，当时被称为“党魁”。大和八年(834)，李宗闵再次拜相，随即将杨虞卿召回朝廷，任工部侍郎。次年四月，任命为京兆尹。这年六月，京城中盛传一个谣言，说工部尚书郑注为文宗配制金丹，须用小孩的心肝；文宗下密旨，令捕捉了许多儿童。民间互相传告，都把小孩严密地锁在家里，城中人们对文宗异常愤恨。文宗闻讯，大为震怒，郑注也坐立不安。御史大夫李固言向来嫉恨杨虞卿与李宗闵相勾结，就向文宗上奏说：“臣昨夜查问那谣言的根子，这话出于京兆尹手下的人，因此煽得满城不安。”文宗大怒，命将杨虞卿立即逮捕下狱。虞卿之弟杨汉公、儿子知进等8人自行绑缚，击鼓诉冤。文宗下诏，让放虞卿回家。第二天，将虞卿贬为虔州(治所在今江西赣州市)司马，随即又贬为虔州司户。他卒于贬所。

杨　汉　公

杨汉公，生卒年不详，字用乂，唐虢州弘农(治所在今河南灵宝)人，其家今归潼关县。他是东汉太尉杨震的后裔，是唐文宗时京兆尹杨虞卿之弟。

杨汉公年轻时，曾到兴元府(治所在今陕西汉中市东)任山南西道节度使李绛的幕僚。李绛为人正直，威望甚高，奉诏遣散新兵时，监军杨叔元煽起兵变，将他杀死。杨汉公在混乱中逃脱[①]。大和八年(834)，他考中进士，又考中书判拔萃。历任户部郎中、史馆修撰，转任司封郎中。次年六月，其兄杨虞卿遭人诬陷，说虞卿手下的人散布谣言，诬蔑宫中为文宗配制金丹时须用小孩心肝，引起京城人心惶惶。杨虞卿被免去京兆尹，贬向远方。杨汉公受到牵连，被迁为舒州(治所在今山东滕县)刺史，后来又转往湖州、亳州、苏州。此后，提升为桂管、浙东观察使，户部侍郎，荆南节度使；又召回朝廷，任工部尚书。有人揭发杨汉公在荆南任上有贪赃行为，被降职为秘书监。后又任国子祭酒(中央学府长官)。

宣宗时，任汉公为同州(治所在今大荔县)刺史，这时给事中郑裔绰、郑公舆同时上奏，说汉公有贪赃枉法行为，不可在京城近区任刺史。宣宗诏令三次，他俩三次顶回，拒不执行。宣宗在以往的其他事情上，对门下省反驳他的诏令，没有拒绝。而杨汉公向来对宣宗身边的人巴结得很好，为他说话的人很得力。所以宣宗听了身边人的话，坚持要执行自己的诏令，终于让汉公当了同州刺史。在寒食节那天，宣宗宴请近臣，并且亲自打球娱乐，慰劳随从大臣。他见到郑裔绰等时说：“你们门下省的奏议，在其他问题上我无不采纳；唯独汉公的事，是有得力的人为他说话。”其他人听了后没有开口，只有裔绰回答说：“同州，是太宗创业时的根据地。陛下为那里的百姓子孙，应该精选好的官员去治理它。汉公既然因贪赃枉法被降过职，陛下怎能把这么要紧的地方，循了私情交给贪赃的人？”说得

① 《旧唐书》杨虞卿传后所附对杨汉公的记载，说他于大和八年(834)考中进士后，去兴元作李绛的幕僚。但各种资料记载，李绛在元和四年(830)兵变中被杀。故此处不用《旧唐书》说。

宣宗满面通红，很是难堪。第二天，宣宗就将郑裔绰贬出朝廷，去任商州刺史。杨汉公在任同州刺史之后，还任过宣武节度使（治所在今河南开封市）、天平节度使（治所在今山东东平县西北）。卒于天平节度使任上。

郭承嘏

郭承嘏（？～837），字复卿，唐华州郑县（今华县）人，太尉、中书令郭子仪的曾孙，太子宾客郭晞的孙子。他幼年就天资聪颖，喜欢学习，熟读《五经》（《诗》、《尚书》、《易》、《周礼》、《春秋》）。宪宗元和四年（809）进士，几年间官拜起居舍人。在为母亲办丧事和守孝期间，他是有名的孝子。文宗大和六年（832），郭承嘏任谏议大夫，职责是议论朝廷政事的得失。文宗任命郑注为太仆卿，承嘏极力进谏，说郑注不宜此职，所以使郑注很恐慌。此后，承嘏被提升为给事中。不久文宗下诏，调承嘏任华州刺史。给事中卢载将诏书退还给文宗，说："承嘏屡次进谏都很正确，在谏议大夫的位置上是称职的，应该继续留在朝廷。"文宗说："我是觉得他在原职位上久了，想让他换个职位，提高一下再调入朝廷。"于是，把承嘏留在朝廷，任给事中。

当时，长江下游和淮河一带受旱，朝廷经济困难。文宗下诏，让宰相们分管度支和户部。承嘏进谏说："宰相的职责是朝廷的大政方针、官员配备，使黎民安宁。若让他们查阅簿册，计算账目，不是合适的。"文宗采纳了他的意见。随后，将他调任为刑部侍郎。

文宗曾夸赞承嘏有儒雅的气质，没有富贵之家的骄气，不像是大功臣家的后代。每当他进宫应对，文宗对他的接待都十分恩厚。正准备提升他任更重要职务，他却于开成二年（837）去世。他一生清廉，家中没有积蓄下财产，连葬事也办不起。亲戚朋友们凑钱，才为他办了丧事。朝廷赠他吏部尚书衔。

杨希古

杨希古，生卒年不详，字尚之，唐虢州弘农（治所在今河南灵宝市）人，家今归潼关县。他是唐文宗时吏部尚书杨汝士之侄。住在京城长安的靖恭里，亲戚朋友多是高官显宦，权势煊赫；而且那些人又互相连结，发誓生死互保，所以在当时势力很大，无人可以动摇。杨希古的一些行为，在常人眼里觉得甚为"诞僻"。诸如：他去考进士的时候，把自己带的文章送给考官。考官看后，夸奖他写得好。他却站起来说："这文章嘛，不是我希古作的。"考官惊讶地追问他。回答说："这是我弟杨源嶓为我作的。"考官大为惊奇，说："现在的子弟以文求名的，大半都是借用别人的文章。他们要是拿上一篇文章让有地位的人看，没有一个不自我炫耀，说是没有人能比上自己。像你这样的品格，足以改变世上的不良风气了。"他又很爱佛法，常把和尚安置在家中，摆设各种佛事用品，作为敬佛诵经的道场。他每天凌晨进入那里边，身子爬在地上，让和尚盘着双腿坐在自己脊背上，把《金刚经》诵读三遍。他生性极喜洁净，去厕所时怕臭气熏染了衣裳，总要把全身脱得一丝不挂，然后才大步急跑地去上厕所。（见唐朝卢光启撰《玉泉子》）

在懿宗咸通年间，杨希古任司勋员外郎、户部郎中。僖宗乾符末年(879)，任尚书右丞。广明元年(880)十一月，黄巢率起义军60万人从洛阳西进，十二月攻克潼关，初五(881年1月8日)，僖宗与宦官田令孜等逃往成都，黄巢军于当日进入长安。唐金吾大将军张直方率文武官员数十人投降，杨希古也在其中。十三日(881年1月16日)，黄巢即位称帝，国号大齐，年号金统。黄巢命唐朝官员三品以上的全部停任，四品以下的照旧任职。杨希古被任命为同平章事(宰相)。此后的情况不详。

杨　嗣　复

杨嗣复(782～847)，唐文宗朝宰相。字继之或继子(《新唐书》为"继文")，弘农华阴人(家在今潼关县)。少年早学，"七八岁时已能秉笔为文"。德宗贞元十七年(801)，嗣复20岁，进士擢第。次年，举博学宏词科，授秘书省校书郎。

宪宗元和三年(808)，武元衡出任剑南西川节度使，他被辟为从事。后迁为右拾遗、直史馆。由于他深通礼学，改为太常博士。十年(815)，迁为刑部员外郎，改礼部员外郎，迁兵部郎中。穆宗长庆元年(821)十月，以库部郎中知制诰，正拜中书舍人。

杨嗣复原与牛僧孺、李宗闵为同年贡举门生，关系密切，政见笃同，在朝廷中形成一派。牛僧孺任宰相，令嗣复权知礼部侍郎。宝历元年(825)二月，他主管贡举，选士68人，多为有才识之士。二年十二月，文宗即位，拜他户部侍郎。大和四年(830)其父卒，免官。七年(833)，复起为尚书左丞。是年六月，李宗闵被罢相，李德裕任宰相，因党派之争，嗣复被以检校礼部尚书出任梓州刺史、剑南东川节度观察等使。八年(834)九月，李宗闵复入朝代李德裕任相。九年(835)三月，嗣复以检校户部尚书任成都尹、剑南西川节度副大使知节度事、观察处置等使。

开成二年(837)十月，嗣复由成都调入朝任户部侍郎，领诸道盐铁转运使。这时，李宗闵已被贬出两年，文宗于三年(838)初擢嗣复以本官同平章事，领使如故，进阶金紫，封弘农伯，食邑700户。但宰臣之间，嗣复与李珏为一派，郑覃与陈夷行为一派，两派之间政见不一，矛盾层出，常于文宗前争论不休。文宗认为郑覃言词过于激烈，因将政事委于嗣复。四年(839)五月，两派之间矛盾斗争加剧，不能同朝辅政，在延英殿议事时争吵激烈。嗣复当殿辞职，文宗强留，又数日不入朝，上表自请罢相位。文宗便将陈夷行、郑覃二人罢相，让嗣复执掌政事，又加授他为门下侍郎。

开成五年(840)正月，文宗卒。当时，为继位斗争激烈。文宗在位时，曾立敬宗子、陈王李成美为太子。但当文宗卒时，神策军中尉仇士良控制内廷，立武宗李炎为皇帝，杨嗣复等宰臣认为违制。是年七月，武宗调李德裕入朝任宰相。德裕对武宗说，杨嗣复初欲拥立武宗之弟、穆宗第五子安王李溶为皇太子。九月，武宗将嗣复罢相，出任湖南观察使。次年，武宗杀了陈王的亲信党羽、枢密使薛季稜、刘弘逸。宦官奏说此二人原为杨嗣复同党，武宗立即下令赴湖南追杀嗣复。宰相崔郸、崔珙奏说，朝廷惯例，大臣无叛逆大罪，不宜诛杀，以免为天下人所不平。武宗心中恨嗣复不附己，借宦官之言杀人，既遇宰相反对，又无证据，只好改命贬为潮州(治所今广东潮安县)刺史。

会昌六年(846)三月,宣宗李忱即位,起用杨嗣复为江州刺史,不久又诏命回朝任吏部尚书。大中二年(848),杨嗣复自潮阳(今广东潮阳县)北返,行至岳州(今湖南岳阳)病卒,时年66,赠尚书左仆射。

杨　授

杨授(?～约898),字得符,唐华州华阴人(家在今潼关县)。是东汉太尉杨震的后裔。其祖父杨于陵,在唐德宗贞元末任京兆尹;父亲杨嗣复,于唐文宗开成年间任同平章事(宰相)。杨授为唐宣宗大中九年(855)进士,此后在诸侯府做事。后来任鄂县(治所在今湖北鄂城市西南)尉、集贤校理。还历任监察御史、殿中侍御史,分管门下省的一些事务。随后又调任司勋员外郎、洛阳县(治所在今河南洛阳市)令、兵部员外郎。李福任东都(洛阳)留守时,奏请朝廷,让杨授当判官(留守的副手),后来改任兵部郎中,又由吏部郎中改任左谏议大夫、给事中。随后调出朝廷,去任河南府(治所在今河南洛阳市)尹。卢携作宰相时,把杨授调回朝廷,任为工部侍郎。

广明元年(880)十二月,黄巢率60万起义军攻克潼关,进逼京城长安,卢携自杀。初五(881年1月8日),僖宗与宦官田令孜等逃往成都。杨授随行到成都,被任命为户部侍郎。他由于母亲有病需要照料,请求改任散秩(事务少的官职),于是被改任为秘书监分司。中和五年(885),唐僖宗回到京城长安,将杨授任命为兵部侍郎。光启四年(888),僖宗死,其弟寿王李杰即帝位,改名李晔,是为唐昭宗。景福二年(893),昭宗以韦昭度、崔胤为宰相。这两人中的一个与杨授有私怨,进行报复,将杨授改任为左散骑常侍、国子祭酒,还嫌报复得不够,又将他转任太子宾客(太子府官员,掌调护、侍从、规谏)。乾宁三年(896),凤翔节度使李茂贞率军进逼京师,昭宗奔华州(治所在郑县,即今华县)。杨授随昭宗到郑县,被提升为刑部尚书、太子少保。不久去世,朝廷赠他左仆射衔。

杨　损

杨损,生卒年不详,字子默,唐华州华阴人(家在今潼关县)。他是唐文宗、武宗时宰相杨嗣复的儿子,是东汉太尉杨震的后裔。懿宗咸通年间,杨损由于父亲的官荫,被任命为蓝田县(今西安市蓝田县)尉,后来官职升到殿中侍御史。当时他住在长安新昌里,与宰相路岩的宅第相邻。路岩为了扩大自己的宅第,要买杨损的马房。路岩身居高位,权势正盛。杨损家族中十多人当官,升降都掌握在路岩手中,所以不敢得罪他。大家聚集商量,说:"咱们家世的兴衰,都系在当权者的喜怒上,不可拒绝。"杨损说:"现在的一尺一寸土地,都是先人留下的遗产,不是我们自己的,怎么能给有权的大臣呢?各人前途顺与不顺,那是命中注定的!"到底没有把马房卖给路岩。路岩不高兴,就把杨损贬到黔(今贵州)中去处理案件;一年以后回到朝廷,仍不让他在朝廷任职,派他去任绛州(治所在今山西新绛县)刺史。

咸通十二年(871),路岩被罢相,贬为西川节度使。当他出长安城的时候,路上的人

们向他投掷瓦片砖石。随即，懿宗把杨损召回朝廷，任命为给事中，不久调任京兆尹。因他与宰相卢携关系很不好，又被任命为给事中。十四年(873)，潼关以东广大地区旱灾严重，而陕虢观察使崔荛不恤百姓疾苦。有人向他诉说旱情，他指着院子里的树说："这树还有叶子，哪里有什么旱灾！"官员和人民都怨恨崔荛，随即军人将崔荛驱逐。朝廷命杨损代替崔荛，去任陕虢观察使。他到任所以后，把参与驱逐崔荛的人全部杀死。后来，调任平卢节度使(治所在今山东益都县)；以后又调任天平节度使(治所在今山东东平县西北)，但尚未赴任，又将他留在平卢，卒于此任。

白　敏　中

白敏中(791～861)，字用晦，唐代诗人白居易的堂弟。先祖是山西太原人，北朝时，北齐五兵尚书白建赐田于韩城，将家从太原迁至韩城，遂为同州籍。白敏中的曾祖父白温任检校都官郎中时，常在长安。长安离韩城四五百里路，来往多有不便。因此，白温将他的一系从韩城搬迁到距长安较近的下邽县下邑里(今渭南市临渭区下吉镇西关村一带)。白敏中一生经历了穆宗、敬宗、文宗、武宗、宣宗、懿宗六位皇帝，位及宰相，在治国、治军上都有不少建树。

一、重友情不重状元

白敏中自幼好学，承学诸兄，悟性好，擅诗文。及长，诚信笃实，看重友情。长庆元年(821)，白敏中参加进士考试。主考官王起悉知白敏中出身宦家，文才出众，欲取他为状元，但又得知他与寒士贺拔恭往来密切，便暗中托人捎话，说："只要他不再同贺拔恭往来，就可以取为状元。"白敏中听到传话后，不为所动，反与贺拔恭更加密切。他说："状元有什么稀罕的，怎么也不能不要朋友呀！"王起看到白敏中这种宁肯不当状元也要朋友的品德，不仅录取了白敏中，也录取了贺拔恭。白敏中考取进士后，任殿中侍御史。

其后，白敏中被征召到义成节度使李听府衙，迁右拾遗，出任河东、义滑、邠宁三府掌书记、试大理评事，辅助李听，以办事干练闻名。大和七年(833)，白敏中丁母忧，退居下邽故里。

唐武宗久闻白居易之名，即位后，急欲召用。是时，自居易患病，且宰相李德裕素恶居易，极力反对武宗重用他，乘机向武宗奏道："白居易有病，不便朝谒。其堂弟左司员外郎白敏中，文辞类其兄居易，重友情，且有器识，宜召用。"武宗允准，即诏令白敏中为翰林学士，迁中书舍人，累至学士承旨、兵部侍郎。会昌六年(846)，白敏中出任同平章事，兼刑部尚书、集贤史馆大学士。

二、编撰《具员御览》

大中元年(847)，唐宣宗即位，加拜白敏中为尚书右仆射，授金紫光禄大夫，封太原郡开国公。及李德裕遭贬崖州(治所在今海南省琼山县东南)，白敏中位居四辅之首。李德裕嫉贤妒能，积怨甚多，宣宗深恶之，白敏中力助宣宗将李德裕及其党羽贬出京师。此事在当时受到不少人的非议，但白敏中也由此深得宣宗的信任。

这年六月，唐宣宗问白敏中："朕昔日从宪宗之丧，路遇风雨，百官、六宫四散避雨，只

有山陵使长而多髯，攀灵驾不离去，此人叫什么？”白敏中答道：“他叫令狐楚。”宣宗心想奖赏令狐楚后代，于是又问：“他有儿子没有？”白敏中如实答道：“有。长子令狐绪，今为随州刺史（治所在今湖北随县），少患风痹。次子令狐绹，前湖州刺史（治所在今浙江省湖州市），有才器，可大用。”唐宣宗便依白敏中所言，提拔令狐绹为考功郎中、知制诰。令狐绹入朝谢恩时，宣宗问以元和故事考察，令狐绹对答如流。宣宗大悦，遂于次年二月，任命令狐绹为翰林学士，授予太宗所撰《金镜》，令其诵读。当读到“至乱未尝不任不肖，至治未尝不任忠贤”时，宣宗令其打住，说：“凡求致太平，当以此言为首。”令狐绹以及在场大臣颔首称是。随后，又书《贞观政要》于屏风，令狐绹每每正色拱手而读，默默深思。

一天，唐宣宗欲知百官名数，便询问令狐绹。令狐绹奏答道：“六品以下官员，官卑数多，皆由吏部注拟；五品以上官员，则由朝廷制授，名有籍册，名曰‘具员’。”于是，宣宗命宰相白敏中作《具员御览》。白敏中不辞劳苦，夜以继日，编撰成《具员御览》五卷，置于宣宗案上，供宣宗考察大员时参阅。

三、平息党项

大中五年（851）二月，唐宣宗以南山、平夏党项叛乱久未平息，颇厌用兵，召集群臣商议对策。辅政大臣崔铉建议，宜遣大臣镇抚，宣宗允其言。三月，任命白敏中为司空，同平章事，充招讨党项行营都统、制置等使、南北两路供军使，兼邠宁节度使。白敏中奏请参考裴度故事。裴度，唐朝大臣。宪宗派他宣谕田弘正归顺后，督师攻破蔡州（治所在今河南汝南县），河北藩镇相继臣服，平息了藩镇割据。以此事为例，择廷臣为将佐，镇抚党项，恩威并用，宣宗允准。遂以左议大夫孙景商为左庶子，充邠宁行军司马；知制诰蒋伸为右庶子，充节度副使，发兵征讨党项。

这年初，宣宗命白敏中为万寿公主（宣宗女）选婿，白敏中举荐新科进士郑颢。当白敏中得知郑颢与卢氏将成婚时，使其作罢，而娶万寿公主。郑颢心中非常怨恨敏中，由是数毁白敏中于朝廷。白敏中在赴镇统兵征讨党项前，对郑颢毁谤心中不安，向宣宗奏道：“郑颢不乐尚主，怨臣入骨髓。臣在京师，无如臣何；今臣外出，郑颢必借机中伤于我，臣死无日矣！”宣宗道：“朕知之久矣，卿何言之晚耶！”遂命左右于禁中取出一小柽函，授予敏中，说：“此皆郑颢诬陷卿之书笺也，朕若相信，岂任卿以至今日！”敏中心中乃安。回到府中，置柽函于佛前，焚香事之。

一日，宣宗御驾安福楼，为白敏中出镇颁玺、书谕、饯行，礼如裴度讨淮西时一样。白敏中率军行至宁州（治所在今甘肃宁县）三交谷，与党项叛军交战，歼敌九千余众。对迫于饥寒出山、穷无归所愿革新向化的兵卒，奉谕于银夏境内授予闲田，抚如赤子，从前恶行一概不予追究。若复入山林，不受教令，则诛讨无赦；并对灵、夏、邠、鄜四道，减免租税三年，惠及广大百姓。八月，白敏中奏报南山党项请降。时用兵岁久，国用颇乏。宣宗诏赦南山党项，使之安业。白敏中受降后，说服党项将卒，皆弃兵择业安居。

党项叛乱平息后，免去白敏中都统职务，出任邠宁节度使。次年四月，又调为西川节度使。他到任后，增加骡军，修复关壁，用心治理西川，功绩卓著。宣宗加封白敏中为太子太师，徙荆南。大中七年（853），特进他为成都尹，剑南西川节度副大使，知节度使。大中十一年（857）二月，白敏中任检校司徒平章事、江陵尹、荆南节度使。

四、五辞相位

咸通元年(860),唐懿宗即位,白敏中从西川回到京城。懿宗拜他为司徒、门下侍郎,还平章事,复辅政侍中。一日,白敏中在上朝时,跌倒于宫殿的台阶之上,腰部受伤,行动不便,往往不能上朝议事参政,他曾三次上表辞位,愿归乡以守祖茔,懿宗不允。四五月间,右补阙王谱上疏说:"陛下理政之初,乃宰相尽心之日,不可暂缺。白敏中自正月卧疾,今已四个月了,陛下虽与相坐说话,未尝三刻,天下之事,陛下常无暇与之讲论。臣请罢去敏中相位,另访硕德大才之人,以佐朝政。"懿宗遂命众大臣讨论,大家说王谱侵害了白敏中,乃贬王谱为阳翟令。白敏中辞位之事被搁置下来。九月,白敏中第四次上表辞位,懿宗诏命白敏中为司徒、中书令,减少其担负的一些事项。

咸通二年(861)二月,南部边陲一些少数民族闹事,懿宗召白敏中入朝议事,派人挟持他上殿。白敏中坚持不愿为相入朝,固辞求免。懿宗乃命他兼中书令,出任凤翔节度使。未几,懿宗颁诏,白敏中五奏愿归乡以守祖茔,除东都留守不致拜,准以太傅致仕。诏书尚未到达,白敏中卒。随后,他被册封为太尉博士,葬下邽县白氏坟茔。其坟茔位于今渭南市临渭区龙背乡北程村北。白敏中的墓冢及唐时所立的神道碑仍保存完好。

魏　谟

魏谟(793～858),字申之,唐魏徵五世孙,祖籍魏州曲城(今山东掖县东北),世居澄城西北良辅村。良辅为魏徵赐田,至今仍有魏氏后裔。

魏谟仪容魁伟,唐大和七年(833)进士,任长春宫巡官、秘书省校书郎。文宗李昂读《贞观政要》,寻求魏徵后辈,同州刺史杨汝士荐其为右拾遗。

邕管经略使董昌龄因诬杀参军衡方厚,被贬为叙州司户,不久又升为峡州刺史。魏谟上疏谓:皇帝宽赦犯罪,于故意杀人者不赦。董昌龄恃权杀害无辜,事迹昭彰,贬为司户,朝廷上下已以为屈法,再使任刺史,治理百姓,更背离国家法制,有伤治世之道。疏上,李昂命董昌龄改任洪州别驾。

宗室御史中丞李孝本在"甘露之变"中被杀,二女被充军,李昂将其收在宫内,引起许多流言蜚语。魏谟又谏请李昂不要贪图声色,免招物议。李昂本意保护二女,见魏谟能在疑是之间恳切谏言,出自忠心,越次升为中书舍人。

一日,李昂索看起居注。魏谟回答:"记注兼书善恶,以儆戒人君。皇帝只要一心为善,不必看记注。"李昂说:"我尝取观之。"魏谟又回答:"已往乃史官不守职分,皇帝看记注,史官必有所讳避。所书善恶不置,何以取信于后世。"李昂以为是。魏谟在李昂朝做到谏议大夫、弘文馆直学士。

武宗李炎即位,魏谟坐李珏、杨嗣复党,贬为信州长史,达13年。

宣宗李忱即位,魏谟重回朝廷做御史中丞。任内依法处治驸马都尉杜中立枉法贪赃一案,权贵为之缩气。不久升同平章事。议立太子关系王位更替,一般大臣都不愿开口,魏谟一当宰相就请李忱议立太子,为人所敬重。后又兼任礼部尚书,监修国史,修成《文宗实录》四十卷。

魏谟遇事直言无所顾忌。李忱也说:“魏谟有祖风,朕心悼之。”正因为如此,魏谟受到令狐绹(同平章事)等人的忌恨,被调离朝廷,去做四川节度使。后因病回到朝廷,任检校尚书仆射,兼任太子少保。卒年66。著有《魏氏手略》及文集,已佚。

杨　收

杨收(816~869),字藏之,唐懿宗时宰相。祖籍华阴(今华阴市),迁居冯翊(今大荔县)。其父杨遗直客于苏州,因家于吴(今江苏苏州市)。

他生性聪明,少年早学。7岁丧父,与母清贫度日,刻苦攻读。13岁熟知经史,通礼学,晓乐律,多才多艺。善写文章,尤长于诗赋,吴地人称为“神童”。武宗会昌元年(841)进士,时为26岁。他的兄长杨发时任润州刺史从事,家于金陵(今江苏南京)。他从长安东归,途经淮南扬州(今江苏扬州市),淮南节度使杜悰署他为节度推官,向朝廷奏授校书郎。四年(844),杜悰入朝拜相,领度支,用他为巡官。杜悰罢相,出任剑南东川、西川节度使期间,以他为节度判官。有人建议杜悰在可县(今四川茂县)置屯田,以充实军粮。杨收却提出异议,说可县地处少数民族住地,若调兵去垦荒耕种,容易引起民族矛盾;同时会使边境其他地方的兵力单薄,若遇战事,不能相顾,民怨士疲,粮食也会丢失。杜悰采纳他的意见,放弃屯田打算。

杜悰调入朝为尚书左仆射,杨收亦回京任监察御史。裴休任宰相(大中六年~十年,852~856),以杨收深通礼学,调他任太常博士,因母丧去职。崔珙镇淮南,以他为观察支使。后历任侍御史、职方员外郎、度支判官、司勋员外郎、长安令、吏部员外郎等。

宣宗大中四年(850),令狐绹为宰相,故相杜悰和夏侯孜联名推荐杨收,被用为翰林学士,以库部郎中知制诰,正拜中书舍人,赐金紫。迁兵部侍郎、翰林学士承旨。懿宗初,内常侍、左军中尉杨玄价因与杨收为同宗族人,便在懿宗前极赞杨收的才学。懿宗于咸通四年(863)加授杨收银青光禄大夫,升中书侍郎、同中书门下平章事,再迁门下侍郎、刑部尚书。当时,南诏国劫掠邕州(今广西南宁市)、交趾(治今越南河内市)一带,朝廷调兵征讨。因内地士兵不适应气候,患病死者约十之六七,失地不得收复。杨收建议在豫章(今江西南昌)征募兵卒三万人,设镇南军,就近调往交趾作战。他令战士安置下许多踏弩(可以连续射箭的强弓),准备下充足的利箭,作战时将箭连珠喷涌似的发射出去,使对方招架不住,终于打退了南诏军队。皇帝以他参赞有功,拜尚书右仆射、太清太微宫使、弘文馆大学士、晋阳县男,食邑300户。

杨收当了宰相,作风不检点,生活好奢侈,府中的属官家奴仗势作恶。时杨玄价兄弟掌机务,广纳各地贿赂,屡次托他升擢行贿的官员。杨收不能尽从,玄价便在皇帝面前诬陷杨收。咸通八年(867)(《新唐书》为七年)十月,杨收被罢相,以检校工部尚书出为宣歙观察使。约咸通十年(869),韦保衡任宰相,又揭发杨收曾纳江西节度使严譔贿赂百万,因而再贬端州(今广东高要县)司马。随即尽削官封,长流驩州(在今越南荣市)。不久,皇帝又派人持诏赐死。受他株连被流放岭南者11人。咸通十三年(872)得昭雪,复原官爵。

杨　严

杨严(？～878)，字凛之，唐同州冯翊(今大荔县)人。懿宗时宰相杨收之弟。武宗会昌四年(844)进士。本年由仆射王起主持进士考试，他初步选中了杨严、杨知至、窦缄、源重、郑朴五人。由于这五人都出身于大官宦家，所以王起受到朝臣们的非议。于是王起将这五人上奏武宗，让武宗最后决定。武宗看了五个人的考卷文章，认为杨严的出类拔萃，说："杨严一人可及第，余四人落下。"杨严考中进士后，宰相马植上表荐奏，先后任命他为渭南县(今渭南市临渭区)尉、集贤校理。后来，剑南东川节度使周墀邀他去府中掌书记。不久，周墀去世，刚罢相的杜悰任剑南东川、西川节度使，任用杨严为观察判官。此时，杨严之兄杨收也在杜悰的节度使府，任节度判官，兄弟二人同在杜悰的节度使府工作。后来杨严调至朝廷，几次提升，做到工部侍郎、翰林学士。懿宗咸通四年(863)，杨收成为宰相。杨严觉得兄长在朝为相，自己在朝作官会招嫌疑，要求调出朝廷，到地方作官，被任命为浙东观察使，后任越州(治所在今浙江绍兴市)刺史。咸通八年(867)，杨收遭诬陷，被罢相位，贬出朝廷；两年以后，又被赐死。杨严受到株连，被改任邵州(治所在今湖南邵阳市)刺史。咸通十三年(872)，朝廷为杨收昭雪，复原官爵。杨严被任命为吉王(懿宗第六子李保)的"傅"(老师)。僖宗乾符四年(877)，杨严提升到兵部侍郎。次年，判度支(管财政)，本年卒。

卢　携

卢携(？～881)，字子升，祖籍幽州范阳(在今北京城区西南)，后徙郑(今华县)，世居于此。唐宣宗大中九年(855)进士，被任命为集贤院校理。随后，被聘为浙东节度使府的幕僚。懿宗咸通年间(860～874)，卢携被调回朝廷，先后任右拾遗、殿中侍御史，又先后转任员外郎、长安县令、郑州刺史。随后，被召回朝廷，任谏议大夫，后来做到户部侍郎、翰林学士承旨。

卢携向朝廷上表推荐宋威、齐克让、曾衮三人，说他们都是能征惯战之将材。于是，朝廷任命这三人为招讨使，率兵前去镇压王仙芝和黄巢的起义军。僖宗乾符四年(877)十一月，王仙芝派尚君长向唐军曾无裕部监军杨复光求降。复光送尚君长赴长安，途中被宋威夺去。宋威诈称是自己在作战中俘获的，并把尚君长杀死。王仙芝大怒，于十二月南下攻江陵，在贾堑(在今湖北钟祥境)渡汉水。黄巢军也在本年三月攻破郓州，杀了天平节度使薛崇。五年(878)，卢携以本官同中书门下平章事。(《旧唐书》说在乾符四年，此处从《新唐书》)不久，又给他加职为中书侍郎、刑部尚书、弘文馆大学士。卢携面貌丑陋，说话拖泥带水。他和郑畋都是李翱的外甥，又同时任宰相，但两人政见不同，郑畋所奏议的事情，卢携多予驳斥。

王仙芝、黄巢的势力更加旺盛，朝廷无法扑灭，就任命宰相王铎为荆南节度使、南面行营招讨都统。卢携素与王铎不睦，心里很不痛快。这时，黄巢的军队已经攻克广州，声势

很大。他逼使岭南东道节度使李迢、浙东观察使崔璆给朝廷上表，要求封自己为天平节度使，又要求封为广州节度使。唐僖宗下诏，让宰相卢携与百官商议。

卢携向来看重高骈，想叫高骈立战功，所以不接受黄巢的请降；又想激怒黄巢，让他打败王铎，所以只给黄巢封了“率府率”的小官职。卢携又听从高骈的建议，主张与南诏（在今云南巍山一带）和亲。为此事，卢携与郑畋当僖宗面互相争执，对骂起来，卢携甚至拿起砚台摔在地上，如此表现，实在有失宰相的身份。因此，僖宗免去卢携同中书门下平章事职务，将他任命为太子宾客，分司东都（洛阳）。不久，任命他为兵部尚书。这时（乾符六年，879，十一月），高骈的将领张璘命部下刘巨容、曹全晟在荆门（在今湖北宜都县西北）设伏，袭击开向襄阳的黄巢军，取得胜利。于是，僖宗召见卢携，任命他为门下侍郎同平章事。王铎于本年闰十月在江陵（在今湖北）被黄巢军打败，逃到襄阳。卢携乘此机会，向僖宗荐举自己的亲信高骈，让他代替了王铎的职务，任荆南节度使、南面行营招讨都统。随即，卢携把潼关以东广大地域上的将领清查了一遍，凡是王铎和郑畋所任用的，一律撤换成自己的亲信。朝廷内的政务，卢携依靠宦官田令孜；朝廷外的军事，则托付给高骈。官员的升降去留，卢携全凭自己的感情爱恶办事。

后来，卢携得了中风病，腿脚不便，神志恍惚，朝政事务多由他亲信的官员杨温、李修处理，贿赂成为公开的事。广明元年（880）五月，黄巢军破淮南，在信州（治所今江西上饶）消灭了张璘军。唐军军心大乱，天下危惧，朝臣们都归咎于卢携。到十二月初，黄巢60万大军进逼潼关，僖宗这时才答应，封黄巢为天平节度使。但是下达诏书时，黄巢大军已攻破潼关，威胁长安。次日，僖宗罢免了卢携的门下侍郎同平章事职务，让他仍当太子宾客，分司东都。这天晚上，卢携服毒身亡。十二月初五（881年1月8日），僖宗与田令孜等逃往成都。黄巢大军于当天进入长安，将卢携的棺材与尸首砍成碎块，扔弃在长安街头。

杨　涉

杨涉（？～约913），唐末至五代初同州冯翊（今大荔县）人。其父杨严，是唐僖宗乾符年间兵部侍郎。杨涉为乾符二年（875）进士。在昭宗朝，历任吏部郎中，礼、刑二部侍郎。乾宁四年（897），改任吏部侍郎。天祐元年（904），转任左丞。这年，原黄巢起义军将领，投降朝廷后被封为东平王的朱温，胁迫昭宗及长安士民东迁洛阳。杨涉也随昭宗到了洛阳，改任吏部尚书。本年八月，朱温派人杀死昭宗，立辉王李祚为帝，改名柷（chù），是为唐哀帝，13岁。朝廷大权完全掌握在朱温手中，哀帝仅是傀儡。朱温对不合自己心意的大臣，可以任意加个罪名杀戮。在这种情况下，哀帝将杨涉晋升为以本官平章事，加中书侍郎。杨涉被形势所迫，不能自退，在受命之日，与全家人一起哭泣。他痛哭流涕地说：“我不能脱此罗网，大祸快要临头了！”又向儿子凝式说：“今天这样的任命，是咱家的大不幸，必定会连累你们。”但在此后的任职期间，杨涉处处小心谨慎，谦退善处，一直没有发生什么意外。开平元年（907），朱温废唐哀帝为济阳王（次年杀之），自己即帝位，是为后梁太祖，改名晃，国号梁。在后梁，杨涉又被命居相位。在位三年，无所作为，保命而已。开平四年（910），改为左仆射。几年后卒。

张　承　业

张承业(847～923),字继元,唐末至五代同州(治在今大荔县)车渡村人,本姓康,幼为宦者、内常侍张泰养子。唐末,昭宗为节度使李茂贞所逼,欲奔太原依附李克用,先派他去向李克用说明意图,因授他为河东监军。及昭宗被杀,他附于李克用。

天祐四年(907),晋王李克用病重,召承业托孤,委他辅佐子李存勖(后唐庄宗)。存勖出兵潞州与后梁作战十多年,军国要事尽由承业处置。他积蓄财物,扩充兵马,发展农桑,严行法制,使后唐国力日益强盛。

李存勖自魏归太原省亲,宴席间,让子李继岌为承业起舞。舞罢,李存勖要承业用国库的银钱赏继岌。承业说:"国库钱并非我的私财,不能随意赏赐。我爱惜库物,是为佐王成就霸业。若财尽兵散,岂独我一人受祸。"李存勖怒,要承业自尽。承业说:"我受先王顾命,誓雪家国之仇,今日为王惜库财而死,亦无愧于先王。"太后听说,召李存勖责斥,派人去谢承业说:"小儿忤公,已笞之矣。"次日,太后与李存勖同至承业府中抚慰。张承业治家也很严峻,对家中人的小过不予容恕,大过更是严惩不贷。他的一个侄儿在磁州(治所在滏阳县,即今河北磁县)当副使,杀死了河西一名无辜的卖羊客。张承业立即逮捕侄儿,将其处斩。他的儿子张瓘任麟州(治所在新泰县,即今陕西神木县北10里)刺史。张承业经常告诫儿子道:"你以前在车渡村百姓刘开道手下作贼,惯作非为,今须改行。若故态不除,死无日矣。"所以张瓘总是严格约束自己。

后梁龙德二年(922),李存勖欲称帝改制,承业力谏说:"王父子血战三十余年,盖言报国仇雠,复唐宗社。今元凶未灭,民贼已殚,而遽先大号,蠹耗财力,至以为不可。"(《新五代史》卷七十二)李存勖不肯听取他的话,他便仰天长叹,回归太原,绝食而死,时77岁。贞简太后(后唐太祖李克用次妃曹氏,李存勖母,谥贞简)闻丧,亲至其府致哀。李存勖称帝后,于同光二年(924)追赠他为左武卫上将军。

窦　梦　徵

窦梦徵,生卒年不详,五代时同州(治所今大荔县)人。年轻时苦心学文,考中进士后,先后任校书郎、拾遗(谏官),后来召入翰林院,任学士。后梁贞明年间,朝廷要给占据两浙的吴越王钱镠加封元帅衔。窦梦徵认为钱镠无功于中原,不宜向他虚授兵权,以激烈的言词进谏,甚至抱着麻衣在朝堂痛哭。后梁末帝觉得他触犯忌讳,大不吉利,将他贬出朝廷,去任东州掾。不久,将他召回朝廷,继续任翰林学士。后梁龙德三年(923),后唐庄宗李存勖的军队攻占后梁东京开封,将窦梦徵贬往沂州(治所在今山东临沂县)。他在贬所念及梁末帝旧恩,因作《祭故君文》。文曰:"呜呼!四海九州,天回眷命,一女二夫,人之不幸。当革故以鼎新,若金销而火盛,必然之理,夫何足竞?"当时的文人学士,都很称赞他的文笔。随即,后唐庄宗将他的贬所改为宿州(治所在今安徽宿县东符离集)。天成初年(926或927),后唐明宗李嗣源(改名亶)将窦梦徵调入朝廷,任命为中书舍人,随即

又授他翰林学士衔，同时任工部侍郎。卒后，朝廷赠他礼部尚书衔。窦梦徵自从入朝为官以后，文名甚高，尤长于笺启，编为10卷，书名为《东堂集》，行于世。

严可求

严可求，生卒年不详，五代时同州（治所今大荔县）人。他自幼聪明机敏，有心计。他是徐温的门客。而徐温在吴王杨行密手下，官职做到右牙指挥使。严可求因与徐温的关系密切，遂成为杨行密的亲信幕僚，参与机密事情的筹划。唐哀帝天祐二年（905），杨行密死，其子杨渥为淮南节度使。四年（907），淮南将领张颢与徐温合谋，杀死杨渥的亲信，孤立了杨渥，张、徐遂握军政实权。后梁开平二年（908），张颢与徐温共谋，杀死杨渥。张颢欲自立为王，严可求设计阻止了他，才拥立杨行密的次子杨隆演为吴王。随即，严可求又向徐温进计，让他杀了张颢，吴国实权遂尽握在徐温手中。此后，严可求做到左仆射（丞相）。他卒于吴睿帝杨溥大和（929～935）年间。马令《南唐书》卷10和陆游《南唐书》卷10均有他的简介。

严　续

严续，生卒年不详，字兴宗，五代时冯翊（今大荔县）人。性格恭恪持正。唐朝后期，自黄巢起义之后，朝廷懦弱，军阀割据，连年混战，争夺地盘。唐昭宗乾宁三年（896），庐州刺史杨行密兵取蕲州、光州，将淮南地盘尽行占有。天复二年（902），唐昭宗迫不得已，封杨行密为吴王。严续的父亲，就是吴王部下的官员。严续由于父亲的官荫，被授职为秘书郎。

杨行密的养子李昪，时任吴国的镇海军节度副使，兼任润州刺史、左仆射。他爱严续的人才，将女儿嫁给严续。吴国天祚三年（南唐升元元年，937），李昪代吴称帝，自称是唐玄宗第16子永王璘的后裔，改国号为大唐，史称南唐。到南唐第2个君主李璟时，严续任司空、同平章事（宰相）。虽然官职显要，但他学识寡陋，才能平庸，无所建树，不能称职，所以被罢免，改任镇海军（治所在今浙江杭州市）节度使。卒于任上，年57岁。谥号懿。马令《南唐书》卷1、陆游《南唐书》卷10均有他的简介。

敬　翔

敬翔（？～923），字子振，后梁时同州冯翊（今陕西大荔）人。少好学，善文章，唐僖宗乾符年间考进士不中，客居大梁（今河南开封市），同乡人王发为汴州观察支使，遂前往依附于王发。王发虽以朋友待敬翔，但久无荐引。敬翔日益窘困，就给人写书。其书通俗易懂，深得宣武节度使朱全忠（朱温）的喜爱。朱全忠文化水平不高，就向王发说："听说你有个朋友，你把他引来。"敬翔见朱全忠，朱全忠就问："听说你读《春秋》，《春秋》所记何等事？"翔答："诸侯争战之事。"全忠问："其用兵的方法可以为我所用吗？"翔答："兵者，应变出奇以取胜，《春秋》古法，不可用于今。"朱全忠听后十分高兴，即授以军职，但敬翔

不喜军职，求为文职，于是授敬翔馆驿巡官，专掌表奏。

朱全忠足智多谋，善于权变，将佐常常莫测其所为，而敬翔聪明机智，喜于应变，常常能助其所不及。朱全忠大喜，自恨相见太晚，军机民政都向他咨询。敬翔也尽心勤劳，昼夜不寐。光启三年(887)朱全忠与秦宗权(原为唐蔡州节度使，叛唐)战于汴郊，敬翔时时为之谋划，多获取胜利，朱全忠很是高兴。后梁代唐，敬翔之谋居多。朱全忠即位，改名朱晃，改国号为梁，史称梁太祖。敬翔深沉有大略，从太祖用兵三十余年，遂迁崇政院使，后迁兵部尚书、金銮殿大学士。


敬翔画像

太祖荒淫无耻，纵情声色，以淫自己的儿媳为乐。乾化二年(912)六月，第二子朱友珪杀死父亲，夺取了皇位。朱友珪因敬翔是太祖的心腹谋臣，恐不利于己，欲解除其崇政使，因为崇政使掌朝廷枢密机要。但敬翔在朝廷有一定声望，即以敬翔为中书待郎、同中书门下平章事，当了宰相。而敬翔知道朱友珪不信任自己，遂称病不预朝政。凤历元年(913)二月八日，朱友珪的弟弟朱友贞与谋臣发动政变，当了后梁最后一个皇帝。朱友贞即位后，宠信驸马都尉赵岩。赵岩依势弄权，卖官鬻狱，离间旧臣。敬翔虽为宰相，所言多不用，因而郁郁不得志，仍称疾不预朝政。以后二三年中，梁土多为晋所夺，先是尽失河北，不久又失杨刘(今山东东阿北)。敬翔上书奏言："国家连年丧师，疆土日蹙，陛下居深宫之中，所与计事者皆左右近习，何以成事？臣虽惫矣，受国恩深，若陛下乏才，愿为效力。"但赵岩等人认为他发怨言，遂不用。

龙德三年(923)，晋王李存勖即皇帝位，称为后唐。十月一日，唐军长躯而南，直至大梁。末帝友贞哭着说："运祚尽矣！"并问挽救时局危机之策，群臣无言以对，继而对翔说："朕居常忽视卿所言，以至于此。今事急矣，愿卿教我安全之策。"敬翔回答说："我跟随先帝三十余年，今虽为相，实朱氏老奴尔，事陛下如郎君，以臣之心，不敢有所隐瞒。陛下初用段凝，臣已争之，今凝不来助战，致此敌势已迫，欲为陛下谋划，则小人朋比，必不见听。虽使良(张良)平(陈平)更生，谁还能为陛下计？臣愿先死，不忍见宗庙之亡！"说罢，与帝相向恸哭。

唐军攻大梁，宰相李振对敬翔说："有诏洗涤吾罪，相与朝新君乎？"翔答："吾二人为梁宰相，君昏不能谏，国亡不能救，新君若问，将何辞以对！"是夕天明，振降。敬翔感叹一声："李振谬为丈夫矣！"遂自缢而死。唐灭梁后，将敬翔族人全部处死。

赵　莹

赵莹(885～951)，字玄辉，五代时华阴(今华阴市)人。风仪秀美，举止大方，为人敦厚。早年为梁将康延孝从事。石敬瑭任保义军节度使，用赵莹为书记。此后，每当石敬瑭移镇，赵莹必然跟随。石将要在太原起兵，召各将吏议论，诸将皆赞同，唯赵莹怕事，劝石不要反叛。石虽不用其言，但内心却甚爱之。天福元年(936)后晋高祖石敬瑭登极，命赵莹为翰林学士承旨、户部侍郎、同中书门下平章事，监修国史，加封中书令。天福七年

(942),后晋出帝石重贵即位,莹降为晋昌军节度使、开封尹。后复起用为宰相。

赵莹在监修国史时,唐代故事残缺,他任用贤能,纂补实录及修正史二百卷。出任晋昌军节度使期间,发生蝗虫灾害。他采取捕蝗者获蝗一斗给粟一斗的措施,使饥者获救,受到称赞。

天福十二年(947),契丹灭晋,出帝被掳北迁,赵莹随行。后仕辽,被任命为太子太保。直到周太祖时,中原政权与契丹和好,派遣尚书左丞田敏出使契丹。田敏在幽州(今北京市)遇到赵莹,赵悲不自胜。后来,赵莹病危,奏告契丹主,要求死后将遗体送回中原。契丹同意其请求。赵莹病故后,其子赵易从护丧南归。周太祖郭威怜悯他,诏赠太傅,葬于华阴,时年67岁。

窦贞固

窦贞固(892~969),字体仁,五代至宋初同州白水(今白水县)人。父亲窦专,任后唐左谏议大夫。窦贞固勤学苦练,善写文章。后唐庄宗同光年间考取进士,授河东节度推官。他为官清廉,受到河东节度使石敬瑭的器重。后晋天福元年(936),石敬瑭称帝,窦被擢户部员外郎,拜中书舍人。天福七年(942),出帝石重贵即位,迁任礼部尚书。旧时贡院考进士,采取夜试,以燃烧三根蜡烛为时限。后唐明宗长兴二年(931)改为昼试。窦贞固以日晷(古代用来观测日影以定时刻的仪器)短,难以考察士子的真才实学为理由,上奏复为夜试。择士平允,时论称之,改任刑部尚书。

后汉高祖刘知远入汴(今河南省开封市)时,窦贞固率百官到荥阳(今河南荥阳县)迎驾。高祖封窦为门下侍郎、同平章事。后汉隐帝即位,加封司徒。当时,枢密使杨邠、指挥使史肇弘等,恣横专权,凌驾于皇帝之上,窦贞固虽能端庄自持,但不能规劝挽救。

乾祐三年(950),郭威兵变南还,窦贞固、苏禹瑾、王峻、王殷等,出至七里店迎接郭威。在道旁窦向郭捧呈一篇"朝内百僚署名"的劝进文。郭虽喜形眉宇,但口称未奉太后诰敕,不敢擅专。窦还朝奏明太后,取了诰文,次日黎明到郭威营部当面宣读。郭威继位后,窦贞固被封为侍中,兼修国史。不久,罢相守司徒。后又进封汧国公。显德元年(954),后周世宗即位,命范质为司徒,窦贞固遂回到洛阳,沦为平民。宋朝初年,窦求范质引进,范质不肯相助,他只好放旷山水,携妓载酒以自适。著有《晋高祖实录》30卷、《晋出帝实录》30卷。北宋开宝二年(969)病困,自为墓志而卒。

杨昭俭

杨昭俭(902~977),字仲宝。北宋长安(今陕西西安市)人。祖籍华阴(今华阴市)。他是唐文宗、唐武宗时宰相杨嗣复的曾孙。出身于官宦世家,后唐长兴年间(930~933)考取进士。初任成德军节度推官,历左拾遗、直史馆,曾与中书舍人张昭远等同修《明宗实录》,为后来编《旧五代史》、《新五代史》积累了丰富资料。以修史功迁为殿中侍御史。

后晋高祖天福初改为职方员外郎,旋加虞部郎中,又以本官知制诰。受命为荆南高从

诲生辰国信使。回朝，拜中书舍人，又为翰林学士。时泾州镇将张彦泽，无故暴杀部下张式。因张彦泽手握重兵，朝廷不愿加罪。昭俭与刑部郎中李涛等上疏要求依法治彦泽罪。朝廷不理，昭俭复上疏争论："天子君临四海，日有万机，懋建诤臣，弥缝其阙。今则谏臣虽设，言路不通，药石之论不达于圣聪，而邪佞之徒取容于左右。御史台纪纲之府，弹纠之司，衔冤者固当昭雪，为蠹者难免流放。陛下临御以来，宽仁太甚，徒置两司，殆如虚器。遂令节度使慢侮朝章，屠害幕吏，始诉冤于丹阙，反执送于本藩。苟安跋扈之心，莫恤冤抑之苦。愿回睿断，诛彦泽以谢军吏。"[①]由此引起权臣忌恨，不久即借故将他停官。他退居华山之下的老家，给家园中题了一首诗，抒发自己愤闷低沉的情绪，说："池莲憔悴无颜色，园竹低垂减翠阴。园竹池莲莫惆怅，相看恰似主人心。"诗中将憔悴无颜色的池莲、低垂减阴的园竹比喻自己苦闷无乐的心境，非常妥贴生动。

晋出帝即位，重新起用杨昭俭为河南少尹，改秘书少监，复迁中书舍人。时黄河决口，淹没数郡，他征发了民工堵塞。事毕，晋少帝诏命立碑记其事。昭俭上表进谏："陛下刻石记功，不若降哀痛之诏；摛翰颂美，不若颁罪己之文。"[②]出帝赞赏其言，即命罢立碑事。

后周世宗即位，爱昭俭有才，召入翰林为学士。不久，改任御史中丞。因审案有失，出为武胜军节度行军司马。北宋建立，开宝二年(969)，任为太子詹事。六年(973)，因患眼疾求退，以工部尚书致仕。宋太宗即位，加礼部尚书衔。太平兴国二年(977)病卒，时年76岁。

雷　德　骧

雷德骧(919～993)，字善行，宋同州郃阳(今合阳县)人。后周广顺三年(953)举进士，初仕磁州(治今河北磁县)军事推官，后被召入朝为右拾遗，充三司判官。显德年间(954～960)，"受诏均定随州诸县民田屋税，称为平允"。

北宋初年，拜殿中侍御史；改屯田员外郎，判大理寺。他的属官附会宰相赵普，"擅增刑名"。他求见太祖奏明此事，未被召对，自上讲武殿面见太祖奏之，且声色俱厉。太祖责问，他回话言辞不当。帝怒，命左右人将他拖出，贬为商州(治所今陕西商州市)司户参军。知州奚屿受赵普之意为难于他，他有怨言，知州衔恨。适逢有人指控他写文章讥讽皇帝，知州从他家中搜出，上奏皇帝。太祖饶恕他，命削籍徙灵武(今宁夏灵武县南)。几年后，其子雷有邻上京控告宰相赵普不法之事，赵普被罢相出镇河阳，德骧被召回朝任秘书丞，分判御史台三院事，又兼判吏部南曹。开宝七年(974)，同知贡举。宋太祖死，太宗即位，他迁为户部员外郎兼御史知杂事，改职方员外郎，充陕西、河北转运使。迁礼部、户部郎中，入为度支判官。

太平兴国四年(979)，太宗亲征太原(今山西太原)，灭北汉，以雷德骧为太原西路转运使。六年(981)，同知京朝官考课，迁兵部郎中。七年(982)，因公务失误降为本曹员外郎，出知怀州(治今河南沁阳县)。不久，复原官，又受命出为两浙转运使。与此同时，其

① 见《宋史·杨昭俭》。

② 见宋朝钱易撰《南部新书癸》。

另一子雷有终受命为淮南转运使。父子同一天受诏，朝野称赞。不久迁为右谏议大夫。

雍熙二年(985)召回朝，同知京朝官考课。他受太宗之命，录京朝官履历及功过呈送太宗，使太宗了解群臣的才能等情，可择才委任，“且使有官政者乐于召对，负瑕累者耻于顾问，可以为惩劝矣”。端拱元年(988)，迁为户部侍郎。这时，赵普被拜太保兼侍中，德骧惊恐，上疏乞归田里。皇帝召见安慰他，赐白金3000两，罢同知京朝官考课，以本官奉朝请。在尚书省议事，他乘酒兴叱起居员外郎郑构为盗，御史奏劾，太宗令罚月俸。

淳化二年(992)，有人诉德骧孙雷孝先闺门乱，德骧以失教之罪降为感德军行军司马，其子有终亦受责降，孙孝先流配均州。他因此事忧愤患病，三年(993)卒，时年75岁。

李　行　简

李行简，生卒年不详，字易从，北宋同州冯翊(今大荔县)人。他年轻时因家境贫寒，立志读书，能下苦功，每天攻读至夜半，无论寒冬盛夏，从未间断。又聚木叶练习书法，笔法遒劲。考中进士后，为陇州(治今陕西陇县)司理参军，又调任彭州(治今四川彭县)军事推官。陵州(治今四川仁寿)富人陈子美的继母伪造丈夫遗书，欲将陈子美逐出家门。陈子美屡次上诉，均未得以公正判决。李行简受命审决，遂使错案得以纠正。不久升迁太常博士知坊州(治今陕西黄陵)。后经副相王旦等人荐举，李行简被召入朝廷，迁侍御史。在任期间，曾奉命赴陕西安抚和救济灾民，又减免重灾区耀州(治今陕西耀县)民户多年拖欠的租税。回朝廷后，遂被授予龙图阁待制，历尚书刑部郎中。此间曾多次为真宗讲解儒家经典《周易》；又公允评价朝廷官员的职守，被人们尊为长者。

乾兴元年(1022)，李行简改任给事中，不久因足病请求离任，遂出知河中府(治今山西永济)。后来在知虢州(今河南灵宝)时卒于任。

寇　准



寇准画像

寇准(962～1023)，字平仲，北宋华州下邽县(今渭南市临渭区下吉镇一带)人。其祖辈曾居太谷，移居冯翊郡(治所在今大荔县)，后迁至下邽。寇准以甲科进士入仕，先授大理寺评事、知县事，后多次擢升，直至参知政事、同平章事。他为官清廉，不拘节微而善谋大事，在地方以民为本，政绩卓著；在朝廷辅佐皇帝安邦治国，成为北宋著名的政治家及彪炳青史的一代名相。

一、少年登科

寇准出身名门，其远祖苏岔生曾在西周武王时任司寇，因战功显赫，遂以官职为姓。唐末乱世中，他的曾祖父寇斌、祖父寇延良均有学识，但未出仕为官。父亲寇湘学识渊博，擅长书画诗词，于后晋开运年间中甲科进士，终于魏王记室参军，因寇准贵，被追封为三国公

(燕国公、陈国公、晋国公)、太师、尚书令。寇准生长于这样的家庭,加上他天资聪明,十四五岁时便通晓《春秋》、《左传》、《公羊传》和《穀梁传》,写出不少诗文。

太平兴国五年(980),寇准19岁时考中甲科进士,取得殿试资格。时因太宗取士不喜欢年轻人,有人建议寇准多报几岁,以便录用。他却不以为然地说:"我正想进取,岂敢欺哄君王。"结果他一试得中,诏授大理寺评事,先后任巴东(今湖北省巴东县)知县、成安(今河北省成安县)知县。

在成安县任上,寇准按照朝廷议定的赋税和徭役办事,将应役人的姓名、住址、赋役数量张榜公布在县衙门前,百姓知晓后主动前来缴税或服役。他还奖励耕织,鼓励垦荒,致使荒野垦辟,百姓安居乐业。寇准也因此升迁为殿中丞、通判郓州,又召试学士院,授右正言、直史馆、三司度支推官,转盐铁判官。

寇准每逢太宗诏命百官议事,常直言极谏。有次上朝议政,适逢众位官员建言与契丹国议和,寇准当即提出契丹屡犯边境,终为后患,只有加派重兵驻守,决不可与之言和,深得太宗赞许。又有一次,太宗问某重臣说:"朕欲擢用寇准,当授何官?"重臣请任开封推官。太宗说:"此官何以待准?"重臣思忖后,又改口请任枢密院直学士,太宗即命寇准担任此职。

端拱二年(989)七月,寇准被诏拜虞部郎中、枢密院直学士判吏部东铨,专管朝廷提拔官员的考察。太宗在处理重大事宜时,常征询寇准的意见。一次,寇准在殿上向太宗奏事,因言语不和,惹得太宗起身退朝。寇准上前牵住太宗的衣襟,请他息怒坐下,继续慢慢劝谏,直到事情解决。事后,太宗思忖寇准的言行,赞许地说:"朕得寇准,犹如文皇得魏徵也!"

二、四居相位

淳化四年(993)九月,寇准以左谏议大夫出任知青州后,太宗皇帝深知他性情刚直,多次向辅臣们问及"寇准在青州高兴不?"意在重用。淳化五年(994)九月,寇准被召回京师任左谏议大夫、参知政事(副相),太宗对吏部尚书、平章事吕蒙正说:"寇准临事明敏,今再擢用,想益尽心。"至道元年(995)四月,寇准与宰相分日知印、押班,共同商议军国大政。此时,已近暮年的太宗正为册立太子大事而着急。有一天,便问寇准说:"我的儿子中谁可以成大器?"寇准直爽地回答说:"为天下选择君主,和后宫的皇后、妃子、宦官们商议不行,和近臣商议也不行,惟有选择可以担当天下重任者才是。"太宗点头称是,随即避开左右大臣再问寇准:"襄王行不行?"寇准说:"知其子者莫若其父,愿当即决定。"遂后,太宗将襄王赵元侃改封寿王,并诏令为开封府尹,立为皇太子。太子参拜太庙回来,京师百姓夹道欢呼说:"真是个少年天子啊!"太宗闻知后很不高兴,召寇准说:"人心都归太子,把我这皇帝放在什么地位呢?"寇准看出太宗的心思,怕他出尔反尔,便立即拜贺说:"太子新立,是众望所归,也是陛下之福,社稷之福。"太宗听后,马上高兴起来,回到后宫又将此事说给皇后和嫔妃们,大家都前来庆贺。至道二年(996)七月,太宗在汴京南郊祭祀天地后,晋升了一批官员。寇准引荐的官员多得到重用,左通判、太常博士彭惟节官居左通判、左正言、虞部员外郎冯拯之上,致冯不满,奏告寇准专权。广州转运使康戬也告寇准引荐的吕端、张洎、李昌令三位重臣遇事不敢和寇准抗争。太宗斥责吕端等人。吕端解

释说:“寇准刚烈自信,臣等不与抗争,是怕伤了国体,惹朝野耻笑。”太宗又向寇准问及此事,寇准不仅争辩,而且还将中书省提拔官员的册簿拿来,要论是非曲直。此举令太宗十分不快,叹息地说:“鼠雀尚知人主之意,何况人臣呢!”寇准因此而被罢参知政事,改为给事中,出任知邓州(治所在今河南省邓县)。

宋真宗咸平六年(1003)六月,寇准任兵部侍郎、三司使。其时,朝廷盐铁、度支、户部均各置使局,各自为政,自求充济,相互掣肘,甚至作弊邀功以图晋封。寇准在真宗的支持下,大胆将三个使局合并,削减官职,判使只管大事,盐铁、度支、户部各由一名副职判官主持,使承袭36年之久的三司旧制得以革新。景德元年(1004)六月,真宗想让寇准担任宰相,但又担心他性刚,难以驾驭,便问吏部侍郎、参知政事毕士安说:“谁可以与卿一同任宰相?”毕说:“寇准兼资忠义,善断大事,我不如他。”真宗又说:“听说他好刚使气?”毕士安奏道:“寇准立身徇国,嫉恶如仇,才不为一般庸俗之辈所喜爱。今国家多事,正好启用他这样的人才。”没过多久,寇准和毕士安两人同拜中书门下平章事。此后,寇准以缔结“澶渊之盟”有功于朝廷,受到真宗的敬重。景德二年(1005),寇准又加官中书侍郎,兼吏部尚书。景德三年(1006)二月,有一天会朝后,寇准先行退朝,真宗以目相送。兵部侍郎、资政大学士王钦若伺机奏道:“陛下敬畏寇准,是以为他对社稷有大功吗?”真宗答是。王进一步奏道:“澶渊之役,陛下不以为耻,反以为寇准有功于国,是何道理?”真宗不解其意,王继续说:“城下之盟,为《春秋》所耻。‘澶渊之盟’乃是大敌逼近城下而签订的盟约,已失去大国的尊严,世上还有比这更大的耻辱吗?”真宗当即愀然不悦。王钦若又奏道:“陛下听说过赌博吗?赌徒在钱财快要输光时,便倾其所有作为赌注,谓之‘孤注’。寇准正是‘孤注一掷’,这岂非危险之至吗?”真宗听信了王钦若的谗言,将寇准贬为刑部尚书、知陕州(治所在今河南省陕县)。

大中祥符初年,王旦为相。他虽然为人持重厚道,但矜持过分,对奸佞之徒也多所忧虑,较少抗争。因而,真宗议政多为枢密使王钦若、陈尧叟二人所惑使,连续数年大搞泰山封禅、敬奉天书、祭祀汾阴等荒诞的礼仪活动,致使政务农事废弃。州县官吏亦效法朝廷,动辄数万人仪仗奏请封禅、尊道,耗费了大量人力和财力。加之京师一带因旱灾粮价飞涨,百姓怨声载道,龙图阁待制孙奭(shì)上疏陈其弊端,奏请废止。真宗不仅不听,反而于大中祥符四年(1011)正月下诏:“执事汾阴懈怠者,罪勿原。”为此,王旦推荐寇准复出为相。七年(1014)六月,真宗命寇准任枢密院使,同平章事。其时,三司使林特到河北催征粮赋绢贡,督促甚急。寇准素来厌恶林特,便与转运使李士衡一起,从中阻挠,并上奏真宗说河北往年进绢五万匹而三司不收,致使国库空虚,他还奏请朝廷惩治三司使长官及其以下属吏。然而,京师每年需绢达百万匹以上,寇准所说的五万匹实难满足所需,引起真宗不满。他对王旦说:“寇准几次降官,朕以为他性格必改,谁知他竟刚忿如初。”王旦也说:“寇准喜好别人感恩,又喜欢人畏服,这是大臣所应避忌的;而寇准却以为是,这正是他的短处。”八年(1015)四月,在寇准为相后不到一年时间,虽经王旦多次奏曰寇准“对陛下无私见”,但仍被真宗左迁为武胜军节度使,同平章事。五月,又奉诏为知河南府,兼西京留守司事。

天禧元年(1017),王旦因病自求免相后,专设使领王旦到宫中,真宗问他用人之道,

说："卿今疾亟，万一有所不测，使朕以天下事付之谁乎？"王旦再三不言，最后说："以臣之愚见，莫如寇准。"真宗说："寇准性甚刚褊，卿再看别人如何？"王旦说："他人，臣所不知也！"三年（1019）六月，王钦若获罪罢相之后，寇准被召回京，封为中书侍郎兼吏部尚书、平章事。

三、澶渊之盟

北宋王朝北部边疆与契丹族耶律氏建立的辽国接壤。宋太祖年间，辽国即累犯边境。宋太宗即位后，与辽国发生过两次大的战争，长期成对峙状态。真宗在位，辽军对边境骚扰频繁不断。咸平六年（1003）四月，辽兵南犯定州（治所在今河北省定县），并俘虏了大将王继忠。景德元年（1004）八月，辽放纵游骑在涂县、祁县一带攻掠城池，边关军情吃紧。真宗闻报后，坐殿问计于大臣，时任宰相寇准奏道："这是贪图大宋国土的劫掠行为，意图是试探朝廷动向，请圣上立即传旨操练军卒，选拔将领，守住要塞，防备敌人进攻。"九月，边境军情连连告急。此时，宋朝重兵多在河北，调往边关很费时间，寇准与毕士安商议奏请真宗御驾亲征，以振军威。寇准还请真宗驾临澶州（治所在今河南省濮阳市），越快越好。不久，辽兵大举入侵，劫掠威虏、顺安、北平，侵犯保州（治所在今河北保定市）。前线军情一天五次送往汴京。寇准知道后却一言不发。真宗大惊而问及寇准，寇准却说："陛下欲了此事，五日以后你便知晓。"真宗便将原属枢密院职权的军旅大事交于寇准和毕士安二人处置，并当面叮嘱说："卿当详细闻知边奏，共参利害，勿以事干枢密而有所隐也。"此时，参知政事王钦若、签知枢密院事陈尧叟等惧怕契丹兵势凶猛，秘密奏请真宗将京城迁往金陵（今南京）或成都。真宗主意未定，问寇准当如何对待。当着二人的面，寇准斥责说："谁为陛下出此主意，罪在当斩。现在，朝廷国力昌盛，将相协和，若陛下亲征抗敌，契丹必败。即使坚守城池，以逸待劳，挫其锐气，也是胜券在握，何以抛弃祖宗社稷而远走楚、蜀之地。如果南迁京师，则人心崩溃，贼兵乘势深入，天下则难保平安。"一席话使真宗御敌主意已决，一面调兵遣将，指派杨延昭、杨嗣等分兵把守边城，临视辽兵；一面秣马厉兵，备战亲征。

十月，辽兵沿葫芦河向东侵犯，并抵瀛州、祁州等地，宋军守将奋力抵抗，杀退辽兵。月末，真宗下诏随驾军士先赴澶州。十一月，辽国萧太后、辽圣宗亲统大将萧达揽领兵20万侵犯贝（治所在今河北省清和县）、魏（今河北省大名一带）等地，真宗起驾北上，寇准随驾而行。行至韦城（今河南省滑县东南），辽师兵势正兴，随驾朝臣中原来主张迁京城于金陵的再次奏告真宗迁都，致使真宗北上信心动摇。真宗召寇准询问，寇准启奏说："群臣怯懦，与乡村老人、妇女一样无知。眼下敌人骑兵迫近，河北军民日夜盼望陛下御驾到来，若稍有退意，敌人将乘势进攻，金陵亦不可保！"真宗听后仍犹豫不决。适逢殿前都指挥使、太尉高琼在驾前伺候，寇准悄悄问他："太尉深受国恩，今日怎样报国呢？"高琼立即说道："高琼为一武夫，愿以死报国。"寇准便与高琼二人晋见真宗，寇准大声说："陛下不以臣的话为是，请问太尉。"高琼立即奏道："寇准的话确为良策。眼下敌师锋芒受挫，我军士气正旺，况且随驾军卒父母妻儿都在京师，必然不肯弃之而去。愿陛下从速驾幸澶州，臣等愿效死疆场，契丹不难破也！"寇准也趁势奏说："机不可失，宜速进兵。"真宗身边另一武将王应昌也说："陛下奉天命讨贼，所向必克，如逗留不进，恐敌势更加猖狂。"这才

坚定了真宗北进的决心。不日，兵至韦南县，诏令澶州北寨将帅及知州不得擅离职守迎驾。澶州城分南北两城，中间有一小河相隔。到了澶州南城，真宗以驿舍为行宫，兵不过河。寇准奏道："陛下车不过河，人心不安，敌兵锐气不减，何以取胜？眼下王超已领兵扼守中山，李继雄、石保吉两位大将扼其左右两肘，各方援兵也即将到达，何以不再前进呢？"高琼命军士保护真宗车辇过河后，登上北城门楼。城下各路宋兵望见城上御盖麾旗，士气为之大振，欢呼声闻数十里，辽军闻之丧胆。几日之后，辽兵数千骑兵进攻北城，真宗下诏迎头痛击，各路宋兵斩获辽兵大半，其余狼狈逃窜。至此，真宗已将一切军务大权悉数委任寇准执掌。寇准成竹在胸，处险不乱，在两军对垒时，还与翰林学士杨亿饮酒下棋，谈笑自如。真宗皇帝知晓后，暗自说道："寇准如此坦然，吾又何忧也！"

两军相持十余日，辽统军萧达揽恃其勇而以轻骑视察地形，被宋军威虎军头领寿光、张瑰所设的弓弩手射中头部而死。辽军士气再次受挫。至十二月，辽国萧太后派使者韩杞密请真宗议和，并提出领土和金帛要求。开始，寇准不许，致辽国使臣多次来澶州请求。真宗也产生了厌战情绪，他对寇准说："所言得地，事极无名，若必强求，朕当决战；若以每年金帛济其不足，亦无伤国体。"寇准对送金帛之事不同意，想让辽国称臣。但真宗却以不忍生灵重陷战事而准予议和。加之，一些贪生怕死的朝臣，纷纷在真宗面前进言说寇准主战，是为了借机提高自己的身价。在无奈的情况下，寇准同意与辽国议和。真宗派亲信曹利用出使辽国，并授意曹在不得已的情况下，每年向辽赠送百万金银绢匹。寇准在曹出使前，将他召至帐前说："虽然皇上许你百万付辽，但若超过 30 万，回来我要杀你的头。"曹利用到辽国后，果然以每年赠给辽国银 10 万两、绢 20 万匹而议成约。至此，辽国引兵退去，真宗也班师回京。当时，朝廷有人议论说每年给辽人 30 万过多，毕士安却说："不如此，则议和之事恐不能久也。""澶渊之盟"后，宋、辽两国边境安定了百年之久。

四、斗奸遭贬

淳化二年(991)春，天气大旱，太宗问近臣朝廷施政之得失，多数人皆以天意敷衍对答。寇准虽同样以天数为指，却直言施政弊端，他说："《洪范》天人之际，大旱是因为刑罚有所不公。"太宗始而动怒离去，继而召见寇准问道："哪里不公？"寇准请太宗将南、北二府(宰相、枢密使)召来，当面奏说："过去祖吉、王淮二人都因枉法受贿受责，祖吉受贿轻而被杀；王淮系主犯，受贿千万，但他是参知政事王沔的胞弟，却只受到杖责，以后仍然恢复了官职，这是否公平？"太宗当即问王沔，王说确有此事，并连忙谢罪。太宗严厉斥责王沔，并免其参知政事一职。淳化四年(993)六月，寇准因与知枢密院事张逊多次争辩，以致受张的怨恨。一日，寇准与温仲舒并马出外郊游，一个疯子突然冲到马前，倒头便拜，口中狂呼"万岁"。张逊唆使判左金吾、右羽林军王宾向宋太宗告发。太宗召寇准责问，寇准说："臣和温仲舒二人同行，王宾为什么却在人的唆使之下，惟独告发寇准有罪？"他还让温作证，洗刷冤屈，以揭露张逊的阴谋。太宗不问是非，以"朝廷大臣相互争辩，有失体面"为由，将二人一并贬职，张逊贬为右领将军，寇准贬为知青州。

景德二年(1005)，寇准因"澶渊之盟"而誉满朝野。此时，他为朝廷选用了一批人才。由于在用人上不以次进，致使一些同僚颇有微词，有人曾将吏部晋升官员的例簿呈奏皇帝。而他却断然说道："宰相的职责，在于选贤任能，罢黜庸吏和不肖之徒。如果按名册

先后次序用人，一个小小官吏即可办到，还要宰相何用！”寇准的做法招致少数权贵的嫉恨，多次受到谗言相劾。真宗认为寇准在朝渗透权力，逐渐疏远了他。

大中祥符年间，真宗因受时称“五鬼”的吏部尚书、参知政事王钦若，经度制置副使陈彭年，入内押班内侍刘承珪，参知政事丁谓，三司使林特奸党的惑导而荒废朝政，少数忠臣累谏不从。大中祥符八年（1015）八月，枢密直学士、礼部尚书、知陈州张咏病终前曾上疏奏道：“造宫观，耗尽民间钱财，伤生民之命，此皆贼臣丁谓诳惑陛下。请斩丁谓之头悬于国门，以谢天下，然后斩我之头，以谢丁谓。”此时，真宗误入神道甚笃，对这种以死相谏的忠义行为仍置之不理。寇准看到这种局势非常着急，做了一件与其性格完全相背的事。

天禧三年（1019）三月，巡检朱能与内侍周怀政通谋，伪作“天书”，藏于长安南郊的乾祐山中。时任判永兴军（治所在今西安市）府的寇准因形势所迫，在其女婿王曙的催促下，违心地将“天书”献予真宗。事前，他的门生已识破这是个圈套，对他说：“寇公行走中途，假称有病，上书坚决求补为外官，此为上策；倘若入朝，即刻揭发‘天书’为诈，尚可保全平生正直之名，是为中策；若再进中书省任职，是为最下策。”而寇准没有听其劝告。六月。真宗任寇准为中书侍郎兼吏部尚书、平章事。这次入朝，寇准与奸佞斗争更为激烈。一次，中书省宴会群臣，寇准在豪饮之后，羹汤玷污了胡须。丁谓看见后，连忙走上前去用袖子慢慢地为他抹拭胡须。寇准十分厌恶，当即用轻蔑的口吻讥笑说：“你为参知政事，系国家堂堂重臣，怎能为长官拂拭胡须呢？”羞得丁谓无地自容。十二月，真宗令曹利用、丁谓二人为枢密使，执掌军权。曹利用当年与寇准在枢密院共事，寇准位居曹之上，素来蔑视曹的品行，曾多次斥责曹“系一武夫，岂能识得大体”，致曹怀有积怨。如今曹、丁二人联手，便伺机报复寇准。

天禧四年（1020）二月，真宗已有宿疾在身，刘皇后预政于内。刘氏族人在其原籍蜀地横行不法，霸占民间盐井，百姓多有怨愤，但真宗碍于情面，难以定罪。寇准却铁面无私，每每依法惩治，惹恼了刘皇后。真宗病重卧床后，刘皇后与曹利用、丁谓结纳内亲、翰林学士钱惟演，多方陷害寇准。六月，真宗自知病体难愈，有意传位于皇太子赵祯，令入内都知宦者周怀政转达于寇准。寇准密令翰林学士杨亿起草诏书，拟以太子监理国政，且欲用杨亿辅政，取代丁谓。但在诏书未下之时，寇准因酒醉走漏风声。丁谓与刘皇后先发制人，向真宗奏告寇准欲扶太子架空皇上。真宗也食其前言，召钱惟演进宫，钱极言寇准专权，应严厉处置。真宗将寇准改任为太子太傅。随后，又封其为“莱国公”。七月，宦官周怀政深知事发，忧虑丁谓一伙人加罪于他，便与其弟礼宾副使周怀信策划尊真宗为太上皇，立太子为帝，罢黜刘皇后，并复拜寇准为相。客省使杨崇勋、内殿承制杨怀吉在事前向丁谓告密，丁谓当即逃出宫中，与曹利用连夜商议对策。第二天，丁谓、曹利用二人奏明真宗和刘皇后。钱惟演借机再向真宗进谗言说：“寇准朋党甚多，朝内武将大臣和内宫多是他的亲信，三人中有两人依附于他。罢相之后，他更是结交内外以求再图。他的女婿王曙又系东宫宾客，谁不畏惧。恐怕日后结为死党，诳惑圣听，加害朝廷。臣我担心言出祸从，但又不敢不言，不如早令寇准出外。”真宗在暴怒之下，要将寇准严惩。多亏宰相李迪从中周旋，仅将宦官周怀政诛杀了事。

天禧四年（1020）七月，寇准在京师虽任闲职，但奸佞之辈仍难容他，于是又降为太常

卿，知相州，远逐出京。是年八月，徙知安州。是月，因受朱能、周怀政伪作“天书”一案株连，被再贬道州（治所在今湖南省道县）司马。寇准一月之内三次罢黜，连耳目昏庸的真宗也不知情，他有一天忽然问及左右：“为什么朝内不见寇准呢？”左右也吓得不敢如实相告。乾兴元年（1022）二月，丁谓勾结刘皇后将寇准贬为雷州（治所在今广东省海康县）司户参军，并将李迪贬为衡州（治所在今湖南衡阳县）团练使。在宣布刘皇后懿旨时，丁谓暗中指示传命中使太监在马前悬挂一个锦囊，内插一把宝剑，以示将行诛杀。李迪为人忠厚憨直，一见中使，误以为朝廷降旨赐死，便要拔剑自裁，因他的儿子阻止，才免一死。而加害寇准时，他却神色自如地问中使道：“朝廷若赐寇准死，我须见敕书。”中使只得如实宣读敕书，挫败了丁谓的阴谋。

五、客死雷州

乾兴元年（1022），寇准以62岁的高龄，含冤负屈离开道州而向南部海滨雷州赴任。到雷州后，连个像样的住房也没有，但当地官员、百姓素来仰慕寇准的为人，主动替他盖房，安排寓所。他在任上，除少数政务外，主要是读经释书，闲暇时写字、会友，每逢客至，则笑脸相迎，毫无权贵大官的样子。

寇准离开相位后，丁谓拜枢密使、吏部尚书、平章事，曹利用拜枢密使、校检太尉、同平章事，钱惟演拜枢密副使、翰林学士，三人结党营私，排挤忠良，一些人被贬官连真宗也不知情。京师一带传起了民谣：“欲得天下宁，当拔眼中钉；欲得天下好，莫如召寇老。”“钉”系丁谓姓氏谐声，“寇老”是对寇准的尊称。李迪因昔日与寇准关系密切，主持正义，不附丁、曹，于天禧四年（1020）十一月愤然说道：“迪我起于布衣，十余年至相位，愿以报国，死已不恨，岂能依附权臣，苟安偷生。”他还晋见真宗说：“丁谓奸邪弄权，结交林特、钱惟演而嫉忌寇准。林特的儿子杀了人，他包庇不予治罪，钱惟演因内宫有姻亲预政，寇准无罪而远贬，臣愿与丁谓下宪司质对。”为此，真宗将丁谓、李迪各降官一级。不久，丁谓因伙同他人擅改建造皇帝陵墓的计划和勾结女道士刘德妙欺君罔上而获罪，被贬为崖州（今海南省三亚市）司户参军。丁谓到崖州途中经雷州，寇准派人携带一只蒸羊送给丁谓。一来是借此展示自己的胸怀，二来也有拒之门外之意。丁谓原本打算在雷州小憩几天，寇准的家僮知晓后，便要争相前去杀贼。寇准不愿以私仇乱法，将家僮全部关在府内，使之尽情饮酒、赌博，不得外出。丁谓闻知此情，只得仓皇就道而去。

宋仁宗天圣元年（1023），寇准在雷州任所忧病交加，卧倒在床。此时，他以《病中诗》为题，赋诗一首：“多病将经年，逢迎故不能。书惟看药录，客只待医僧。壮志销如雪，幽怀冷似冰。郡斋风雨后，无睡对青灯。”

是年九月，寇准病卒于雷州。他死后，才接到宋仁宗将他徙任衡州司马的诏书。他的妻子宋氏奏乞归葬故里，仁宗准奏。但因所拨费用有限，灵柩运至中途，钱已用完，只得寄埋洛阳。灵车途经荆南公安县（今湖北省公安县）等地，沿途官民设祭哭拜，路旁插满竹枝，并悬挂纸钱等祭品。灵柩过后月余，枯竹生笋。民众因此立庙，名曰“竹林寇公祠”，道州还建起了“寇公楼”。

寇准死后11年，即明道二年（1033）十一月，仁宗为他昭雪，归葬下邽（墓在今渭南市临渭区官底乡左家村南）。敕令恢复寇准太子太傅、莱国公，赠中书令，谥号“忠愍”。皇

祐元年(1049),仁宗又令翰林学士孙抃为寇准撰写了《莱国公寇忠愍公旌忠之碑》碑文,并亲笔为碑首篆书了"旌忠"二字。

寇准为官40年,虽然一度曾生活奢侈,喜设豪宴,女乐杂陈,而总观其一生,清廉正直。终生不攒钱财,不置田园,一顶青布麻帐,用了20多年,破了就命家人缝补。诗人魏野在给寇准的赠诗中写道:"有官居鼎鼐,无第起楼台。"被誉为"无第(宅)宰相"。家乡人把他称为下邽三贤(张仁愿、白居易、寇准)之一。

寇准不仅是一位功绩卓越的政治家,而且也是一位才华横溢的诗人。他的诗以即兴写景、抒发情感和具有政治抱负而又淡雅朴素见长,现有《寇忠愍公诗集》三卷留世,其中,不少是名作佳品。此书被收入《四库全书》。《钦定四库全书总目》评介其诗道:"准以风节著于时,其诗乃含思凄婉,绰有晚唐之致。然骨韵特高,终非凡艳可比。"

张　元

张元(? ~1044),北宋华州华阴(今华阴市)人,多次参加考试,未被录取。他与吴昊(华州人)、姚嗣宗三人,都是关中人,志高倜傥,有纵横游说之才,相互间关系很好。他们曾经游历塞上,观赏山川风俗,便产生了经略西夏的意图。姚嗣宗曾题诗于崆峒山寺的墙壁上,而此山正在两国边界上。其诗为:"南粤干戈未息肩,五原金鼓又轰天。崆峒山叟笑无语,饱听松声春昼眠。"范仲淹在巡视边疆时,见了大为惊奇。姚嗣宗在诗中还说"踏破贺兰石,扫清西海尘"。张元写了《鹦鹉诗》,结尾两句是:"好著金笼收拾取,莫教飞去别人家。"吴昊也有诗。他们准备拜见韩琦、范仲淹二位大帅,又觉得这是一种自我屈服的行为,不肯前往。于是就削平一块大石头,把诗刻在上面,让强壮的人拉到交通要道上。三人跟在后面大哭,想用这种办法感动二位大帅得到任用。不久,二位大帅果然要召见他们,但还在犹豫。而正是在这个时候,张元、吴昊逃往西夏。范仲淹得知后便用快马追赶,未能赶上,就任用了姚嗣宗。张元、吴昊二人来到西夏国之后,受到景宗李元昊重用。张元官至太师、中书令。他建议元昊入占陕右地,凭借关辅有利的地形,再联合辽兵与宋抗争。吴昊也成为替元昊出谋划策的主要人物。他俩帮助元昊,攻打宋朝。宋朝与西夏连续打仗十几年,致使西部边防极为疲惫,主要是由这两个人为西夏谋划造成的。张元成为西夏重臣以后,宋仁宗诏令将他家族迁徙到房州(治所在今湖北房县)。他们被严密看管,供应微薄,饥寒将死。房州知州陈希亮向朝廷上奏说:"张元投西夏一事,虚实未定。即使属实,为国者终不顾家。虐待张元的家属,只能使他坚定地为贼谋划。所关押的又仅是张元的远门亲族,无罪。"宋仁宗就下诏释放了他们,让他们回归故乡。被释放的男女老幼来到陈希亮的大堂下,哭拜着说:"我们现在要回故乡去,怎么舍得离开你这样好的父母官呢?"于是请画师画了陈希亮的像,带回家乡去奉祠。张元和吴昊的另一部分家属被扣留在随州(治所在今湖北房县)。西夏曾派间谍用计谋使宋朝放了他们,人们都不知道。后来才听说西夏军队靠近边境,鸣炮奏乐把他二人的家属接走了。从这件事之后,边塞的元帅开始重视好好对待下属了。姚嗣宗作有《述怀》诗说:"大开双白眼,只见一青天。"张元有《雪》诗说:"五丁仗剑决云霓,直取银河下帝畿。战死玉龙三十万,败鳞风卷

满天飞。”吴昊的诗却没有传下来。从这几句诗中可以表现出，张元不是平庸之人。

杨　偕

杨偕（980～1048），字次公，北宋弘农华阴人，唐左仆射杨於陵六世孙。父杨守庆曾仕南汉，后北归宋任坊州司马，安家于中部县。

杨偕少年从种放学于终南山，宋太宗大中祥符年间（1008～1016）进士，初为坊州军事推官、知汧源县，调汉州（故治在今四川广汉县）。他在任数次上书议论时政，并呈送所写文论，因被召试于学士院，未中，改永兴军（治今西安市）节度推官。又上书论陕西边防策略，迁秘书省著作佐郎，为审刑院详议官，再迁太常博士。受人荐为监察御史，改殿中侍御史。曾因直言被贬，又转为三司度支判官。郭皇后被废，他与范仲淹等人进谏，被罚金。民女陈氏选入宫，皇帝拟立为后，他上书进谏。数次评论朝廷升降官吏的弊政，为仁宗所采纳。擢天章阁待制、河北转运使。查清定州（治今河北定县）知州夏守恩贪赃案，晋龙图阁直学士、知河中府。

西夏侵犯宋边境，夏竦任陕西经略使，提出增置土兵，以调换戍兵归卫京师。杨偕认为关中民力物力不济，增置土兵是徒耗国家财政。夏竦向皇帝上奏说杨偕不忠，阻挠军事计划，杨偕不服仍争辩。陕西议立五保，杨偕认为扰民，上疏请罢，被徙河东都转运使。诏命于三路募兵，杨偕议论说：“方今兵不为少，苟多而不练，则其势易以败，又困国而难供。”晋枢密直学士，知并州（今山西太原市）。西夏入犯，诏命杨偕选壮丁万人，策应麟、府（今陕西神木、府谷一带）。杨偕上奏：出兵打仗，无纪律则士卒不肯拼命。今征百姓赴边，若途中逃逸或临阵退缩者，请以军法从事。诏许。有中官随营监军，素骄横。杨偕至，对其绳之法，命率部从副总管赴边，受副总管节制，若违令即斩首。由此军纪整肃。

西夏军掠塞上，皇帝诏命修宁远砦。杨偕上书说：宁远砦介于麟州（治今神木县）、丰州（治今府谷县北）之间，无水泉可守。建议在岚州（治今山西岚县北之岚城）建新麟州，有白塔地可建砦屯兵。他认为迁麟州有五利，不迁则有三不利。一利是省国用，惜民力。二利是可防御岢岚等沿黄河一带西夏人进犯之路。三利宋军据守险要，虽黄河冰封，西夏人也不敢越河而东进。四利客商往来贸易。五利是黄河上冻时，“得所屯兵马五七千人以张军势”。三不利是：向麟州运送粮草费力费钱，加重河东百姓负担。以孤垒引诱西夏，而道路艰阻，援兵难继。且麟州四面已被袭掠一空，孤垒难支。他认为西夏与契丹合谋，待黄河冰封将进犯河东，朝廷应准备防御，放弃麟州。皇帝看过他的书奏，认为杨偕之议不可取，是退守河东，以河为界的错误主张，命他速修宁远，以援救麟州。

次年，改为左司郎中、本路经略安抚招讨使。他复上书言：“一、罢中人预军事；二、徙麟州；三、以便宜从事；四、出冗师；五、募武士；六、专捕援。”且言：“能用臣言则受命，不然则已。”朝廷不从，他反复上奏，被罢知邢州，徙沧州。他仍要求上朝面论军事，被召回京。

杨偕在并州任上，“尝论八阵图及进神楯、劈阵刀，其法外环以车，内比以楯”。他到京后，皇帝命他用五百步卒布阵。他演示后，皇帝命将此法颁于各路军中推行。

久之，迁翰林侍读学士、知审官院，复为左司郎中。西夏国主元昊向宋求和，不愿称

臣。杨偕认为可准许，谏官弹劾他不宜留在京师。杨偕便请出朝知越州，改知杭州。在任曾上奏《太平可致十象图》。后召还朝，判太常寺、司农寺，改右谏议大夫。以工部侍郎致仕。归家之日，皇帝特赐宴。庆历八年(1048)卒。赠兵部侍郎。

杨偕善学，尤喜研究兵法。著《兵论》1篇，《兵书》15卷，文集10卷。

赵　湘

赵湘，生卒年不详，字巨源，北宋华州(治今华县)人。淳化三年(992)中进士甲科，历彰武、永兴、昭武三军节度推官，迁秘书省著作佐郎，知新繁县(在今四川新都县西北)。在任多有政绩，迁知商州(今陕西商州市)，徙陇州(治今陕西陇县)、兴元府(治今陕西汉中市)，再迁太常博士。

他向皇帝上《补政忠言》十篇，被召判宗正寺。景德二年(1005)，西夏国主李德明派使臣奉表愿臣属于宋，宋真宗册封德明为定难军节度使，赵湘奉命假尚书礼部员外郎、充副使前往。后擢为殿中侍御史，权判三司勾院。他上书说："汉章帝以《月令》冬至之后有顺阳助生之文，而无鞫狱断刑之政，遂定令毋以十一月、十二月报囚。今季冬诞圣之月而决大辟不废。愿诏有司，自仲冬留大辟弗决，俟孟春临轩阅视，情可矜恻者贷之，他论如法。"[①]建议冬季不要处决囚犯。真宗阅后说："此固善矣，然虑系囚益淹久，吏或因缘为奸尔。"赵湘又上书请帝封禅，帝命他管南宫北宅事。真宗东封泰山时，湘为东京留守推官。封禅事毕，迁为侍御史。

昇州(今江苏南京市)发生火灾，他奉命前往致祠，并察看民间疾苦。他返回京城，奏言转运使刘炤弛职，洪州(治今江西南昌市)知州马景有病不能理事，朝廷遂将二人罢黜。奉命纠察刑狱，改任尚书刑部员外郎兼侍御史知杂事。皇帝为自己写了座右铭，赵湘便奏言将宗室祖传戒规制成座右铭，赐予宗室诸王。皇帝认为他说得很对，便以座右铭赐宁王元偓等，并特赐赵湘。

"祀汾阴，为考制度副使，请如《周官》置土训，录所过州县山川与俗好恶，日上奏御。"返朝，兼判宗正寺。后历三司户部使、度支副使。祀太清宫，管勾留司三司事。为盐铁副使，迁工部郎中，直昭文馆，出知河南府，调河中府，转京西转运使。又徙知凤翔府、延州，迁太常少卿，知襄州。知应天府，进右谏议大夫，复知河南府，为集贤院学士，因病改知虢州，卒于此任。著有《南阳集》6卷。

张　昪

张昪(992～1077)，字杲卿，北宋韩城(今韩城市)人。大中祥符八年(1015)考中进士，为楚丘县(治所在今山东曹县东南)主簿。任南京留守的王曾称赞他具有当治国大臣的才能。后来张昪进了朝廷，任度支员外郎。夏竦任陕西经略安抚使时，向朝廷推荐张昪

① 见《宋史·赵湘》。

的才能。张昪被改任六宅使、泾原秦凤安抚都监。不久，因为母亲年老，要求在距家乡近的地方当官。朝廷任命他为绛州（治所在今山西新绛县）知州，改任京西转运使。随后任他为邓州（治所在今河南邓县）知州，他上任不久，又以母老为由辞官。有人指责他，说他是躲避事情。任左司谏的范仲淹向朝廷说："张昪难道是避事的人吗？"朝廷才批准张昪归家养母。后来，又历任户部判官、开封府推官，至知杂御史。

当时，张尧佐没有什么才能，只因对仁宗有恩，就骤然封了大官，成为开封府知府。宦官杨怀敏夜间在皇宫值班，发生了卫士变乱的事件。官员们对这两件事，都议论纷纷。张昪性情质朴，不善于选择言词，甚至斥责张贵妃真是妇道人家，说杨怀敏如果得志，将不减于唐朝的宦官刘季述（曾囚禁唐昭宗）。仁宗读了张昪的奏章，心中不高兴，告诉给知谏院的陈升之。升之说："这是忠直之言，要是说得不激切，圣上的思想转变不了。"仁宗的心情才平顺下来。随后，仁宗命张昪以天章阁待制的身份兼任庆州（治所在今甘肃庆阳）知州，又改为龙图阁直学士兼秦州（治所在今甘肃天水市）知州。

据《梦溪笔谈》（北宋沈括著）卷12载，张昪曾任润州（治所在今江苏镇江市）知州。他在润州时，有个女人的丈夫外出数天没回家，忽然有人说菜园的井里有死人。女人很震惊，前去察看，大哭着说："是我丈夫啊！"于是报告了官府。张昪让下属官员召集她的邻居到井边验证是否是其丈夫。众人都认为井太深无法分辨，请求捞出尸体验证。张昪说："众人都不能分辨，唯独那女人凭什么知道是她丈夫？"张昪将女人收押，交给有关官员审问。结果，是与这个女人通奸的人杀害了她的丈夫，那女人也参与了谋杀。

以往，青唐（今青海西宁市，一说即今青海乐都县）的少数民族蔺毡部，世代居住在古渭寨（今甘肃陇西县），长期与西夏人有矛盾。蔺毡人害怕西夏，就倒向宋朝，把地盘献给宋朝。宋朝的代理元帅范祥没有深谋远虑，害怕蔺毡人反叛，立即修筑城墙，让蔺毡人居住在城里，把他们控制起来。其他的各少族民族人害怕宋朝也把自己筑城控制起来，都举兵反叛。张昪到那儿以后，要求不要筑城。朝廷命户部副使傅求审去巡视，傅却认为不能弃城，与张昪的主张不同。在此之前，副总管刘涣讨伐反叛的羌族人，军队迟缓不前进，张昪令另一位将军郭恩代替刘涣，才打得羌族溃败逃走。刘涣却向朝廷贬抑郭恩的功劳，诬告他杀了许多老人和儿童，用以动摇张昪的地位。朝廷命张方平守秦州（治所在今甘肃天水市），把张涣调往泾原（治所在今甘肃泾川县），也把张昪调往青州（治所在今四川眉山县）。当张昪即将被远贬的时候，张方平向仁宗进谏说："刘涣和张昪都是朝廷重臣，现在因为言语抵触，两人都被罢帅，是不妥当的。"张昪就被留了下来。

至和二年（1055），张昪被召回朝廷，兼任侍读，授御史中丞。当时刘沆任宰相，由于御史范师道、赵抃曾经揭露过刘沆的错误，刘沆就打算暗暗地把他俩贬出朝廷。张昪说："他俩作为天子的耳目之官，怎么能因为宰相恼怒而被贬斥？"就向皇帝上疏，极力进行争辩，刘沆终于被罢相。仁宗见张昪议论朝政态度激烈，无所避忌，向他说："你孤立，竟到这样的程度。"张昪回答说："臣仰托圣主，居于侍从地位，这不算孤。现在陛下的臣，白拿俸禄保持官位的多，而赤心谋国的少。我认为像陛下这样，才是孤立的。"仁宗听了，心里很受感动。

契丹族的君主兴宗派使臣带着他的画像来，要求换宋仁宗的画像，没有等到换得，契

丹的兴宗死了。他的儿子洪基，被立为契丹的新君主，仍要求得到宋仁宗的画像。仁宗诏令张昪回答契丹的使臣，让他取来契丹新君主的画像，宋朝才给他仁宗的画像。契丹却要求先得到宋仁宗的画像。张昪回答说："以前文成（指唐朝文成公主的丈夫松赞干布，吐蕃君主）是唐朝皇帝的弟弟，位置略低于哥哥，尚且先向唐朝皇帝致敬；何况当今宋朝天子是你们新君主的伯父呢！"契丹使臣无言答辩，只好回去将洪基的画像取来。嘉祐三年（1058），张昪被提升为枢密副使，后又被任为参知政事、枢密使。张昪爱惜国家钱财，凡朝廷向下拨的一些开支，张昪不予批准的有不少。他见仁宗年事已高，多次劝仁宗立太子，终于同韩琦一道为立太子决策。

英宗当政以后，张昪请求养老。英宗说："太尉（枢密使管全国军事，相当于汉朝的太尉）勤劳王家，怎么可以一下子离开？"只是让他五日到枢密院去一次，进见皇帝时也不必行跪拜蹈舞的礼节。司马光上疏说："近年以来，大臣年高的身居其位，心不自安。进言的官员想博取正直敢言的美名，又攻击他们。假使官员无可取之处，虽然少壮，有什么用处？如果的确对朝廷有益，虽然年老，有什么妨害？张昪为人忠谨清直，不顾私情，若让他暂且身居他的官位，对政事是不会旷误的。"张昪仍不停地请求养老，英宗才下旨，让他养病，遂准他以彰信军节度使、同中书门下平章事的官衔，兼任许州（治所在今河南许昌市）知州，又改为镇守河阳（今河南孟县）三城。以太子太师官衔退休。熙宁十年（1077）卒，年86。朝廷赠给他司徒兼侍中衔，谥号"康节"。

张昪有文才，善诗文。留下的作品虽不多，但质量较高。他的词《离亭燕》和《满江红》，入选《全宋词》。其文如下：

离亭燕

一带江山如画，风物向秋潇洒。水浸碧天何处断，翠色冷光相射。蓼岸荻花中，隐映竹篱茅舍。　　天际客帆高挂，门外酒旗低迓。多少六朝兴废事，尽入渔樵闲话。怅望倚危栏，红日无言西下。

满江红

无利无名，无荣辱，无烦无恼。夜灯前、独歌独酌，独吟独笑。况值群山初雪满，又兼明月交光好。便假饶百岁拟如何，从他老。　　知富贵，谁能保。知功业，何时了。算箪瓢金玉，所争多少。一瞬光阴何足道，但思行乐常不早。待春来携酒殢东风，眠芳草。

李　周

李周，生卒年不详，字纯之，北宋冯翊（今大荔县）人。登进士第，调长安县尉。遇灾荒饥馑，官府设粥饭以救济饥饿百姓，但人多非常拥挤，秩序很难维持。他设栏杆将男女老少分隔开来，使秩序转好。

转任洪洞县令。前任在职，民间发生绝世户时，官府没收其家产，但没有将遗券交给族人，李周到任取之交还百姓。郡吏责备李周，他说："利民，所以利国也。"[①]该县南山涧

① 引自《宋史·李周》。

中水流漫溢，他命百姓修筑新堤，百姓不再受灾。改知云安县（即今四川云阳县），免除盐井征税百万。改为施州（治今湖北恩施县）通判。州内少数民族不会用牛耕地，他为辟农田数千亩，选善耕田者，买来耕牛进行耕种，收获粮食后使军粮得以充足。

宰相司马光准备举荐李周为御史，欲让他进见，但他认为闻荐而拜不妥，遂不往见。神宗命近臣举贤能之士，孙固荐李周，神宗便召李周问话。神宗说："知卿不游权门，识今执政乎？"他答："不识也。"神宗又问："识司马光乎？"答："不识也。"神宗又询问御边之策，他回答："四边，手足尔。若疲劳中国以经营边地，会使百姓穷困；若聚集为盗，恐为心腹之忧。"神宗点头。事后神宗对孙固说："李周，朴忠之士也。朕且以为御史。"执政大臣认为李周不肯附己，建议先试用，授提点京西刑狱。

当时兴修水利，有人请疏导湍河开为六条渠，以增加钳卢陂（一名玉池陂、迪陂。在今河南邓县东南。西汉南阳太守召信臣修）之蓄水，预计用工达80万。李周认为疏导湍河会造成水害，因上疏说，渠能否修成而费用，可凿一渠，试看能否足用。渠果未成。次年，湍河发洪水，使邓城几乎淹没，人们才想起李周的意见。改判西京国子监。

哲宗即位，召李周回朝为职方郎中。宋与西夏和谈，欲将所侵占西夏之地还予西夏，包括放弃兰州。李周说："陇右故为唃氏氖所有，常为我朝之藩篱。今若弃之，必归西夏所有。西夏得益于河湟，实力壮大，尽得吐蕃河西之地，对秦、蜀形成威胁。"其他朝臣边将亦有反对放弃兰州之议，朝廷终未弃。迁为太常少卿、秘书少监，以直龙图阁出任陕西转运使。后又入朝为太常少卿，升工部侍郎。不久又以集贤院学士出知邠州（今陕西彬县）。历知凤翔府（治今陕西凤翔县）、河中府（治今山西永济县）、陕州（治今河南陕县），提举崇福宫，改为集贤殿修撰。卒年80岁。

雷　简　夫

雷简夫（1001～?），字太简，北宋同州郃阳县（今合阳县）人，系雷德骧曾孙。早年不乐仕进，宋仁宗康定年间为秘书省校书郎，代理秦州观察判官；不久去职居长安。时，关中"三白渠"（今泾惠渠的前身）毁坏已久，京兆府推荐简夫治理。先前治理的人，每年用6个县的民夫役40天，用梢木几百万，而水不足；简夫役用民夫30天，梢木减少三分之二，而水有余。后历任坊州（治今黄陵县）、简州（治今四川简阳）、雅州（治今四川雅安）、虢州（治今河南灵宝市）、同州（治今大荔县）知州，陟尚书职方员外郎。简夫在雅州时，苏老泉（即苏洵）携其二子苏轼、苏辙，拜谒简夫，以师事之。简夫慧眼识才，遂致书益州太守张方平、宰相韩琦、翰林学士欧阳修，辞甚切至，文亦高雅，力荐"三苏"父子。宋仁宗当堂殿试，兄弟二人同榜进士及弟，"三苏"父子遂名动天下。雷简夫擅长书法，知雅州途中，经汉中府，时朝廷拨银修筑古蜀道青泥岭段，嘱记此盛事。他遂撰文并书《新筑白水路记》碑。又作《江声帖》传世。他在同州任知州时，有一年发大水，将一块巨石从山上冲下来堵住了山涧。于是涧水溢漫，横流成灾。石头有一间房子大，靠人力根本无法移动，州里的人为此十分担忧。雷简夫令人在巨石下挖了个洞穴，与巨石一般大。然后令群众用力推拉巨石，使它掉入洞穴，这才平息了水患。

侯　可

侯可(1008～1079),字无可,北宋时人,原籍太原孟县,徙居华州华阴(今华阴市)。少年时比较放荡,行为不羁。成人后改变志趣,努力学习。他博学强记,天文地理、阴阳气运、医药算术,无所不究。有一次,他被举荐去京城汴京(开封),却家穷没有路费。乡亲们知道后,就凑了一些钱让他带上。他在京城将要动身返回时,听说有一个同乡生病。他考虑到,自己若果回去,这同乡就死在这里了。于是他留在京城照管病人,等病人好了后才一同回乡。一路上,侯可把自己的马让那人骑上,自己牵马步行,直至回到家乡华阴。他返回以后,把剩下的钱全部散给另外几个被举荐要进京的人,说:"这些钱,是乡亲们资助那些应诏的人,不可移作旁的费用。"

皇祐四年(1052),侬侬傜的侬智高起事,自称大南国仁惠皇帝,年号启历,占据邕州(治所在今广西南宁市)。朝廷派孙沔(湖南、江西路安抚使兼广南东西路安抚使)率军讨伐。孙沔让侯可随军前去,参与军事。次年,朝廷军队大破侬智高,收复邕州。侬智高逃至大理(在云南),不知所终。孙沔将侯可的功劳上奏朝廷,朝廷任命侯可为巴州化城县(治所在今四川巴中县)知县。这里人崇尚鬼神迷信,不相信医生和药物,对巫人的话言听计从。又在娶妻时要求女方陪嫁不少钱物,所以贫家女子到老嫁不出去。侯可极力扭转这些陋习,订立有关制度,对违反者判罪,使陋习大为改变。调为华原县(今陕西耀县)主簿。有个富人把不属于自己的田地租给别人,将近万亩,每年收取地租。侯可于一天早晨骑马到富人家,从柜子里取出租田文书,全部归还佃户。有个名叫赵至诚的郡吏,贪婪狡诈、凶暴蛮横,他抓着一些官员的把柄,所以历任官员都不能清除他。侯可公布了他的罪状,将他戴上刑枷,关入监牢,向知府控告他,使他被杀。听到此消息的人都非常高兴,佩服侯可伸张了正义。

后来,侯可调任签书仪州(治所在今甘肃华亭县)判官。当时,西夏军队常在边境骚扰。朝廷使者派侯可去巡察,侯可就带领几十个人骑着马,进入西夏境地。忽然与西夏军队相遇。侯可立即把几十个人分为三四批,命令他们道:"打起你们的旗帜,绕着山路,缓缓前行。"西夏人见侯可的人在山间循环出现,以为是引诱自己,不敢进击。韩琦(陕西经略安抚使)镇守长安时,把侯可推荐为泾阳县(在今陕西)知县。他曾去劝说渭源县(今在甘肃)羌族首领,使其向朝廷献地8000顷。于是,侯可带了好多熟羊,去进行安抚。韩琦把他的功劳上奏朝廷。侯可又向朝廷上奏,建议修复郑白渠,宋神宗曾召见他,研究办法。随即因侯可有了小罪,此事作罢。

侯可轻财,乐于助人,急人之急,忧人之忧。他的好友田颜病重,他远行千里去请医生;尚未回归时田颜已死,双目不闭。人们说:"大概是在等待侯可吧?"在将要入殓时,侯可赶回来了,拊了田颜眼皮,双目才闭合。田颜无儿,无法埋葬。侯可百般忙碌,料理一切;又卖了自己的衣服雇人,才埋葬了田颜。在隆冬季节,侯可还穿着单衣服。有人赠给他些白金,他不给自己买棉衣,却见田颜的妹妹没有出嫁,就把白金全部留给她,作为妆奁费用。一天,侯可从远处回家,家中人说正穷得无法生活。正在这时,朋友郭行来了,说:

“我父病了，医生要钱很多。我急着卖房，又卖不出去。”侯可很同情他，计算自己身上带回来的钱，大致可够他用，就全部给了他。此事传出去以后，关中人称赞侯可之“贤”。他后来官职做到殿中丞。卒于家，年72岁。

史　斌

史斌（？～1128），宋朝华州华阴（今华阴市）人。初从宋江起义，后随宋江投朝廷为将。《水浒传》中的九纹龙史进，其原型即为史斌。史进聚义少华山的故事广为人知。

建炎元年（1127），金军在攻灭北宋、侵占两河（河北、河东地区，今山西与河北中部、南部）之后又攻入陕西，关中百姓大批逃向陕南，企图入川避难。宋朝兴州（治所在今陕西略阳县）知州向子宓却如临大敌，屯兵把守关隘不让难民入境。几十万难民被阻于关下，进退无路，饥饿流离，大批死于关前。史斌自随宋江归宋后一直有东山再起、重举义旗的打算，这时见宋朝官吏如此不顾百姓死活，遂决意起义。这年七月，史斌在兴元府（治所今汉中）境内号召难民起兵反宋，一举攻下兴州，并改变宋江不肯建号、为受招安留后路的做法，在兴州建号称帝，完全与宋决裂，一时“诸郡多应者”。史斌在百姓支持下攻占凤州（治所在今陕西凤县东北）、武休（今留坝），企图进占兴元府，被宋将章知已阻扼；又南下利州（治所今四川广元），企图进军四川。宋川陕宣慰副使卢法原慑于义军声势，令诸将坚壁自守，不敢出战。史斌无法攻破剑门天险，便回师北上，进入关中。

这时金军主力在大掠关中后已暂时退走，关中州县百姓组织义军攻杀金所置的守令，纷纷收复州县。史斌也收复了华州（治所在今华县），并入据长安。但当地附宋抗金的义军并不同意史斌反宋，企图为宋“平叛”。而史斌却不知，仍以他们为友军。建炎二年（1128）四月，义军将领张宗到长安，诱使史斌解散部众，史斌居然没有表示异意。正当张宗准备为宋“除患”时，曾经在金军入陕之际退到秦岭以南去的宋军却来向义军“收复”失地了。这年十一月，宋军统帅曲端遣部将吴玠突袭史斌，史斌猝不及防，逃到长安附近的鸣犊镇，为吴玠所擒。而曲端连附宋抗金的张宗也不放过，袭而杀之，史斌也被押解到长安杀害。于是曲端等便以“收复”关中之功向朝廷邀赏了！史斌因宋王朝不顾难民死活而起兵，后来又收复了金军侵掠过的关中东部州县。在民族存亡之际，他与后来的杨么一样并没有附金的打算。而张宗等义军首领寄希望于南宋来抗金，并因此谋害史斌，却没有认识到腐朽的南宋统治者“内战内行、外战外行”的本质，结果也成了牺牲品！

王吉甫

王吉甫，生卒年不详，字邦宪，北宋同州（治所今大荔县）人。举明经（科举的一个科目），从事法律工作，历任大理评事、刑部员外郎、大理少卿。御史中丞舒亶因故将国家的烛放入自己家中。参知政事（副相）王安石要给他判盗窃公物罪。王吉甫反对，王安石怒，将案件移交别处审理，王吉甫还是去进行辩解。舒亶终于被以别的罪名论罪，而没有以盗窃官烛论罪。神宗令人在京城汴京（今河南省开封市）南郊建幔城（用帷幔围绕如

城，作为临时驻跸处）。役卒急于完工，做得草率，监工者斥责说："这简直像白露屋！"役卒将此话上奏神宗，神宗令官员给监工者论罪。审案者按"非所宜言"论罪，判监工者死刑。王吉甫说监工者不是进行诅咒，不应死，就去面见神宗。神宗发怒道："莫非是为白露屋事来的吗？"王吉甫从容地申述自己的理由，丝毫不胆怯，终于使神宗消了怒气，释放了监工者。

绍圣元年（1094），著名文学家、翰林侍读学士苏轼获罪，被贬往惠州（治所在归善县，今广东惠州市）。沿路所过，有的郡守招待苏轼食宿。有人将此事上奏朝廷，宋哲宗下诏，要给那些郡守治罪。王吉甫说当笞（用竹板打），宰相章惇嫌轻，不高兴。王吉甫说："按法律就是这样，再难给判什么罪。"终于按笞处理。太仓（京城储粮大仓）起火，十余个管仓人员被判为死刑。王吉甫分析起火原因，说他们不当死罪，据理力争，终于使他们免死。后来，王吉甫要求离开朝廷，先后任齐州（治所在历城县，今山东济南市）知州、梓州（治所在鄰县，今四川三台县）知州。梓州户口繁盛，经济发达。转运使要向百姓增加额外的摊派，从中谋取私利。王吉甫向同僚说："民力尽了，一增之后，不可再减。我宁愿惹转运使发怒，忍为国招怒、为民造祸吗？"终于拒绝了转运使的要求。此后，他历任提点梓州路京畿刑狱、开封少尹，知同、邢、汉三州，以中大夫卒，年70。

杨　大　异

杨大异，字同伯，生卒年不详，南宋潭州醴陵县（在今湖南）人，祖籍弘农华阴，是唐朝天平节度使杨汉公的后裔。嘉定十三年（1220）考中进士，任衡阳县（今湖南衡阳市）主簿，有好的政绩。调任龙泉县（在今浙江）尉，代理知县。当时正遇上饥荒，提刑司却派人到龙泉县以议价收购为名，摊派征收粮食2万石，致使粮价顿时暴涨，百姓更加缺乏口粮。大异就把提刑司征收来的粮食，全部以平价出售，老百姓都很感激他。提刑官赵薿（chóu）与大怒，搜集他的罪过，却一无所得，就以妨碍公务罪上奏，使他被调为安远县（治所在今广东钦州县）尉。

安远县境中有一些少数民族人结伙抢劫，骚扰百姓，官兵讨伐，历年无效；上司就传下公文，令杨大异去捕治。杨大异不带一兵一卒，只让一个仆人带着自己任县尉的委任状作随从，乘坐肩舆（便轿、滑竿）进入抢劫团伙的山洞，让传呼县尉到了。团伙的人手持刀剑，排列两行，气氛非常森严可怕。杨大异心平气和、从容不迫地给他们讲道理，讲各种利害关系。那些人听得受了感动，都伏地叩头，愿改过自新。杨大异把自己的委任状留给他们作抵押，带上他们的几个头领到县衙投降。朝廷为奖赏杨大异，将他由边远的安远县调为吉州（治所在今江西吉安市）户曹（管民政），改任广西经干（官名），又一次因平定抢劫集团获赏，被任命为四川制置司参议。端平三年（1236），蒙古兵攻入成都的时候，杨大异随制置使丁黻巷战，兵败，他身上几处受伤，昏迷过去，全家人都被蒙古兵杀死。第二天早晨，他的兵士找到他，以为他死了，把他抬去埋葬，他却苏醒了过来。兵士背上他逃跑，才免了大难。随即，朝廷升他为朝奉郎，又任命为石门县（在今湖南）知县。此后又任溧阳州（治所在今江苏溧阳县）通判，代行知州职权。他在此又有好的政绩，得到老百姓爱戴；

当他调离的时候，百姓们攀拉住他的轿子，哭嚎挽留，他只好换了衣服，悄悄离开。他被提升到朝廷，主管登闻鼓院，又调为大理寺丞，平反了7件冤案。宋理宗召见他，他坦率地议论时政得失，冲撞了宰相。宰相要将他调出朝廷，去任澧州（治所在今湖南澧县）知州。理宗说："这不是在四川抗北兵死而复生的杨大异吗？论事中肯深刻，是有用之材也。为何急着把他调出朝廷？"宰相说："这人特别长于治理百姓。"理宗命给大异一个凭证，让他兼管仓库的事务，又命他进直秘阁，提点广东刑狱，兼管仓库事务。

当时常平司未收回的粮款很多，经常捕捉关押那些欠款人，奸吏从中作弊，祸害百姓。杨大异给被关押者讲道理，跟他们约定了交款日期，将他们全部释放。那些人都按期交来了欠款，奸吏无法从中作弊。他还寻访到张九龄（唐玄宗开元年间宰相）在曲江（在今西安市东南）的故宅，在此建相江书院，以纪念张九龄。随后被改任提点广西刑狱兼漕（水路运输）、庾二司，所到之处，奸吏无法作弊，抢劫事件也没有发生。凡是可以为老百姓兴利除害的事，杨大异都奏请朝廷去做。又建成宣成书院，以纪念张栻、吕祖谦（均为南宋学者）。广西一带地域辽阔，幅员数千里，杨大异治理得社会秩序良好，在地方官员中政绩最为突出。他未到60岁，即要求退休，朝廷不允许；到他第四次上书要求退休时，朝廷却任命他为秘书阁修撰、太中大夫，又将他任命为提举（主管）崇禧观，封醴陵县开国男，食邑300户，赐给他紫官服和金鱼袋。后来，杨大异年老回到家乡，生活作风与百姓无异。求学的人追随着他，他讲学认真恳切，循循诱导，并且与学生们共同讨论，探求经典的含义，分析理学的原理。他过了24年教书讲学生活，82岁时去世。

李　好　义

李好义（？～1207），南宋华州下邽（今属渭南市临渭区）人。十五六岁便参加了军队，特长骑射。征讨文州（治所在今广西巴马西北）蕃部时立有战功。宁宗开禧初年，韩侂胄开边，吴曦主师，好义为兴州（治所在今陕西略阳县）正将，多次请求出精兵袭击金军。因吴曦另有打算，好义的建议都没被采纳。不久，大散关外四州俱陷，金军长驱入散关。吴曦也接受金人的意见，以蜀地背叛宋朝，独立为王。好义得到这个消息后，急忙回到家中，与其兄好古、好仁商议除掉吴曦。

当时，遇吴曦遣李贵追杀宣抚程松。李贵对其随从人员说："程宣抚，朝廷重臣，不可杀掉。"好义知其忠国，可以把自己的打算告诉他。李贵约了一些人，好义也约了一些好友。好义的妹夫杨君玉也知道他的预谋，好义警告他说："此事乃誓死报国，救四蜀百姓，一定要保密。"遂留其母以为人质。好义兄弟谋议道："今日人都可以杀曦，也皆可以为曦。曦死后，如果没有威信高的人来进行管理，恐一事未平，一事又起，永难平安。"遂打算到时用长史安丙来主持事务。接着杨君玉与李坤辰来见好义，坤辰讲安丙与合江人杨巨源暗结忠义也有除曦意图。好义遂派君玉同坤辰约巨源以报知安丙。安丙大喜道："他是统制李定一的儿子吗？此人既来，就等于吴曦断了一条胳膊。"遂与好义约定，二月最后一天举事。又约李彪、黄朮、李贵等74人及士人路良弼、王芾等。好义安顿好大家后，与好古、好仁及儿子李姓，在家庙告别，嘱咐妻子马氏道："日出若无我的消息，我就牺

牲了，你去自谋生路吧！”马氏叱责道：“你为朝廷除贼，为啥还顾家？你放心，我决不会侮辱李家门庭！”岳母也说：“行了，好吧！你兄弟生为壮夫，死了也是鬼雄，值得！”好义高兴地说：“妇女们都心中有朝廷、国家，不爱惜生命，我们还有什么可说的！”大家心情都很激动。临行，小将禄祎又带来了十多人相助，各以黄帛为号。好义在大家面前宣誓说：“入宫，不能乱杀人，不能抢劫财物。违者，斩！”

他们来到吴曦宫前，宫门洞开。好义大呼而进，说：“奉朝廷密诏，安长史为宣抚，令我诛反贼。敢抗者灭其族！”吴曦的卫兵看到后，纷纷弃杖而逃。义士们遂从正殿东角小门，入世美堂，到了吴曦的卧室前。吴曦听外边人声哄哄，仓皇而起，光着头，赤着脚，开了寝室门想逃走。见了李贵，停住，手中拿着一扇小门欲抵抗。李贵上前争夺，吴曦便跑。李贵撵上后，抓住其发髻，举刀戳伤其面颊。吴曦力大，将李贵摔倒于地不能起。好义急呼王换以斧砍其腰，吴曦松手。李贵站起，遂斩其首。安丙宣诏，军民欢呼，城中安定。

李好义请乘胜取关外四州（大散关外的阶州、成州、凤州、西和州），杨巨源赞同，安丙大喜。王喜（吴曦部下，暂附好义）独阻挡。好义道：“西和（州，治所在今甘肃西和县西南）乃腹心之地，西和下，则三州可不战而复得。今不图，后悔无及。愿得步马千人，死士二百，粮草十天，就行了。”安丙从其请求，忠义之士响应。到独头岭，进士王荣仲兄弟率民兵会合夹击，金人死者无数。七日至西和，好义率众攻城，亲冒矢石。金西和节使完颜钦见势不好，奔逃而去。好义整众而入，将府库财物登记造册，归于官库，军民欢乐。

李好义以中军统制兼西和州知州。后被王喜毒死。安丙将他的劳绩上报于朝廷，特赠检校少保，给田以赡其家。后经吴猎上请，谥号“忠壮”。

杨　霆

杨霆（？～1276），字震仲，南宋潭州醴陵县（今在湖南）人，祖籍弘农华阴，是唐朝天平节度使杨汉公的后裔，父亲是南宋理宗时太中大夫杨大异。杨霆由于是官宦家出身，年轻时就是将仕郎。他在吏部的选官考试中获得第一名，被任命为修职郎、桂岭县（治所即今广西贺县东北桂岭）主簿，显示出治理才能。在漕举中，他参加考试5次，都考中，被改任鄂州（治所在今湖北武昌市）教授，调为复州（治所在今湖北沔阳县）司理参军，转为常州、澧州观察推官，后任监利县（今在湖北）知县。此县有疑难案件，多年不能判决。杨霆在正式上任之前，微服去私访，查清了原委；到他上任之后，很快将案情判决得清清楚楚，人们称赞他“神明”。

后来，杨霆被任用为荆湖制置司的主事官员。当时吕文德任京西湖北安抚制置使，这人向来傲慢，喜欢刁难下属；曾给杨霆布置下难办的事情，故意试验杨霆。杨霆在很短的时间内办妥，而且都使吕文德满意。一天，文德对他说：“朝廷有密旨，出师策应淮东，可以派谁去呢？”杨霆立即回答出可去的将领姓名。文德又问：“兵器、粮草怎么办呢？”杨霆说，某部分兵马、用某库器甲、用某处弓箭、用某处粮草，一边说着，一边向下属交代，顷刻间一切办妥。文德大为吃惊，说：“我平生轻视文人，因为他们不会管理事务。你有这样的才干，有什么官当不了，我怎敢不尊敬。”于是，他悄悄地将杨霆推荐给朝廷，朝廷任命

杨霆为江陵府(治所在今湖北江陵县)通判。

江陵是个大府,雄据长江上游,连结着襄阳、汉口,南通湖南、广东,兵与民杂处,各种事务聚集。而杨霆随时裁决各种事情,处之泰然。公务之暇,他还亲自到学校,与学生们讲论学问;又把下属官员的闲田,拨给学校,增加官费生的学费供应。杨霆还选择百姓中的身体强壮者,在农闲时进行训练,有时还发给他们兵器,让他们随着士兵学习;杨霆亲自检阅、奖赏他们,激励他们上进。不久,对其中那些能当兵打仗的,就让他们担负起地方治安的责任,兵士就再不驻在乡间打扰百姓了。后来,由于母亲去世,杨霆回家守丧。

德祐元年(1275),杨霆被起任为奉议郎、湖南安抚司参议,与安抚使李芾共同办理抗击元军的战事。杨霆有心计,善于出奇应变,所以帅府的重要事务,李芾都交他去办。当年十月,元军攻潭州(今湖南长沙),李芾与杨霆日夜守御。几天以后,城西北角被攻破,杨霆指挥士兵一边巷战,一边修复城墙。到快天黑的时候,他又指挥士兵增修月城(瓮城,城门外保护城门的小城),到第二天临天明时修成。他鼓励将士拼死守城。次年正月,元兵攻破潭州城,李芾自杀。杨霆走入深水中自杀;他的妻妾进入深水中救他,也都淹死。

拜　住

拜住(1298～1323),元蒙古札剌亦(一作儿)部人,蒙古开国勋臣木华黎的后裔,至元年间中书右丞相安童的孙子。居冯翊(今大荔县)。5岁时父亲去世,由寡母抚养成人。元武宗至大二年(1309),承袭上辈官职,任宿卫长。仁宗延祐二年(1315),任资善大夫、太常礼仪院使。四年(1317),进荣禄大夫、大司徒。五年,进金紫光禄大夫。六年,加开府仪同三司,其他官职仍旧。每次议论朝廷大事,拜住总要问道:"合典故吗?"与他意见不同的官员说:"议论大事只说典故吗?"拜住微笑说:"你试说一下,咱们元朝何事不依典故?"对方无言回答。太常的事情不多,每到退朝休息时间,拜住总要请些儒士,咨询古今礼乐刑政、治乱得失,终日不倦。七年,仁宗死,英宗即位,授拜住中书平章政事。当年五月,他支持英宗平息了徽政使失烈门等的密谋叛乱。随即,被任命为中书左丞相。对司法案件,凡是情有可原的,他都予以宽恕;凡是贪赃横暴、法律不容的,他都予以严惩。英宗曾向大臣们说:"你们要谨慎,如果触犯国法,我即使宽赦你们,拜住不会宽恕你们。"

至治元年(1321)三月,元英宗巡游上都(今内蒙古正蓝旗东北),拜住随从。英宗嫌行宫的亨丽殿规模低小,要进行扩建。拜住上奏说:"此地苦寒,入夏以后才种下粟黍。陛下初登帝位,不询问老百姓的疾苦,却立即兴动大工程妨碍农务,恐怕会失去民心。"英宗予以采纳。以往在元祐年间,蒙古境内遭大风雪,羊、马、骆驼等牲畜几乎死光,百姓流散,把子女卖给别人当奴隶。拜住认为那儿是元朝的发源地,对那儿的百姓应该予以赈恤;奏请英宗同意后,设立了"宗仁卫"收容难民,命县官把那些被卖身为奴的人赎回来,养在卫中。次年正月,他又协助英宗,完成了在大都(今北京市)太庙的祭祖大典仪式,使英宗非常满意。英宗从容地对拜住说:"朕思天下之大,非朕一人思虑所及。汝为朕股肱,毋忘规谏,以辅朕之不逮(及)。"拜住叩首回答说:"昔尧、舜为君,每事询众,善则舍己从人,万世称圣。桀、纣为君,拒谏自贤,悦人从己,好近小人,国灭而身不保,民到于今称

为无道之主。臣等仰荷洪恩，敢不竭忠以报？然事言之则易，行之则难。惟陛下力行，臣等不言，则臣之罪也。”英宗高兴，予以采纳。

当时，右丞相铁木迭儿贪婪阴险，屡杀大臣，制造冤案，出卖官职，拉帮结派，凡不攀附他们的，总要找个借口，予以清除。他们忌恨拜住方正，密谋陷害他。有人将这情况告诉拜住，让他防备。他说：“我祖宗为国元勋，世笃忠贞，百有余年。我今年少，叨受宠命，盖以此耳。大臣协和，国之利也。今以右相仇我，我求报之，非特吾二人之不幸，亦国家之不幸。吾知尽吾心，上不负君父，下不负士民而已。死生祸福，天实鉴之，汝辈毋复言。”他认为学校是是进行教化的重要部门，似缓实急，而主管官员不大尽心，遂致废弛。于是，拜住请英宗令大臣们议论加强学校教育的办法。有大臣说，佛教可以治天下。英宗问拜住的看法，他回答说：“清净寂灭，自己治身可也。若治天下，舍仁义，则纲常乱矣。”英宗又曾经问拜住说：“今亦有如唐魏徵之敢谏者乎？”拜住回答：“盘圆则水圆，盂方则水方。有太宗纳谏之君，则有魏徵敢谏之臣。”英宗很赞赏他的话。六月，英宗诏令，将平江府（治所在今江苏苏州市）腴田万亩赐给拜住。拜住推辞说：“陛下命臣厘正庶务，若先受赐田，人们会怎么看我呢？”英宗说：“你是功臣子孙，加之你自己清廉谨慎；别人要是有意见，朕亲自向他说明。”

十二月，拜住任右丞相，监修国史。英宗要赐给拜住三公（太尉、司徒、司空）级的爵位，他恳切地推辞。于是，英宗不设左相，让拜住独揽国政。拜住召用退休老臣，给以优厚待遇，让他们在中书省为国家出谋划策。他进用人才，不论资排辈，惟恐把有才能的人任用得迟了，每天把起用人才、罢免不称职官员，作为自己的重务。他担心法制不一，有关官员无所遵循，奏请英宗后，将以往的法令重新修订，成为法典《大元通制》，次年颁行。当英宗巡游五台山的时候，拜住奏道：“自古帝王得天下以得民心为本，失其民心则失天下。钱谷是民之膏血，多取则民困而国危，薄敛则民足而国安。”英宗说：“卿言甚善。朕思之，民为重，君为轻，国非民将何以为君？今理民之事，卿等当熟虑而慎行之。”

至治三年（1323）六月，拜住鉴于从海上向京城运送的粮食，比元世祖时增加了几倍，当时江南民力困极，而京仓充满，就奏请每年减20万石。英宗不但采纳此项建议，连以往右丞相铁木迭儿所增加的江淮粮，也一并免除。这时，铁木迭儿虽然去世已将近一年，但他以往的罪恶一件件暴露出来，拜住全部上奏给英宗。英宗震惊，命削夺铁木迭儿官职，并砸毁其墓碑。铁木迭儿的同伙铁失等大为恐慌，密谋进行政变。八月，当英宗由上都向京城返回，才行30里，至南坡驻跸。当晚，铁失与赤斤铁木儿等以所领阿速卫兵为内应，杀死拜住与英宗。随即，元泰定帝也孙铁木儿即位，杀死铁失等政变者。泰定元年（1324），朝廷追赠拜住清忠一德佐运功臣、太师、开府仪同三司、上柱国，追封东平王，谥号忠献。并且，将其子答儿麻失里录用为宗仁卫亲军都指挥使、彻里哈录用为左右卫阿速亲军都指挥使。到元惠宗至正初（约1342），改赠拜住至仁孚道一德佐运功臣，其他仍旧。

王　由　义

王由义，生卒年不详，元奉元路朝邑县（今属大荔县）人。祖父王亨是县尹的幕僚，为

人正直，看不惯官场的欺诈舞弊作风，愤然辞职居家。王由义受此家风的影响，具有正直爱民的思想作风。元成宗时，王由义为徽政院都事，他制约内侍，减少浮费。任御史时，多次有好的建言。有一次，元成宗巡游上京（临潢府，今内蒙古巴林左旗南），王由义随侍。成宗的卫士纵马践踏民田，王由义上奏，建议严厉惩处并杜绝再犯。成宗予以采纳，行营无敢犯者。他又与宰相议论江西行省某人的战功，二人意见不合，宰相震怒。他仍坚持己见，不为所动。

至大元年（1308），元武宗登位，任命王由义为河南彰德路总管（治所在安阳县，今河南省安阳市）。遇上大旱，他向朝廷上奏，求得钱万缗购米，救济饥民八万四千余户。又多次上奏，免去属县税绢八千四百余匹、税米六万斛（hú，元时五斗为一斛）。他见到百姓中有人穷得卖了子女，就用自己的钱把子女赎回来，还给其父母。王由义还用官费修建学校，不让百姓出钱，百姓为他立碑，刻着《修学记》。后来他被擢至朝廷，任兵部侍郎。

李　叔　正

李叔正，生卒年不详，初名宗颐，字叔正，以字行，后改字为克正。元末明初江西靖安县人。12岁时就能作诗，成年后勤奋好学，知识渊博。当时江西有“十才子”，叔正是其中之一。元朝末年，他由县、省推荐，被朝廷授职为国子监（全国最高学府）学正。至正二十八年（1368），元朝灭亡，他回到家乡。随即，朱元璋建立明朝，年号洪武。在洪武三年（1370）左右，他又因地方举荐，被朝廷任用为学正。随后，调任渭南县（今渭南市临渭区）丞。当时，同州、蒲城因地界纠纷，累年不决，严重时引起吵架斗殴、群起械斗，成为当地官府难以解决的争端。由于李叔正办事干练、善于处理各种疑难事务的名声远扬，陕西行省就委派他去解决。他单骑赶去，剖析事理，用不多的言语，就使争端平息，双方心悦诚服。当时，渭南县每年得向国家交粮2万石，而地方豪强与猾吏为奸，少报自家田数，逃避许多粮赋，把他们应该交纳的，转嫁到田少的老百姓身上。李叔正主持丈量土地，弄清各家田数，并且立法精密，使豪强与猾吏无从钻空子，于是剔除了积弊。由于李叔正政绩卓著，所以官职多次提升，后来官至礼部尚书。

王　　朴

王朴（？～约1385），本名权，明同州直隶（今大荔县）人，洪武十八年（1385）考中进士。明太祖朱元璋将他的名子改为朴。授官吏科给事中，由于直言进谏，冲撞了朱元璋，被罢官。随即，又将他起用为御史。他上书谈自己对朝政的看法与建议，长千余字。性子鲠直，多次与朱元璋辩论是非，不肯屈从。一天，因一件事情他与朱元璋争执起来，论辩激烈，毫不让步。朱元璋发怒，下令杀他。武士将他拉到宫门外后，朱元璋又叫将他拉回宫，向他说：“你愿意改正吗？”王朴回答说：“陛下不认为我无能，将我提拔为御史，为何将我摧辱到这地步！要是我无罪，怎么能杀我？要是有罪，何必让我活？我今天愿速死罢了。”朱元璋大怒，催令武士行刑。王朴被拉着从史馆门前经过的时候，大声喊道：“学士

刘三吾记载上:某年月日,皇帝杀无罪御史王朴!"终于被杀。朱元璋撰了篇《大诰》,其中说王朴诽谤他,但还是记载了王朴的一些事迹。

张　纨

张纨(？～1402),字昭季,明富平县美原镇中张村人。洪武初,选拔为经明行修,为京兆教授。后历任东宫侍正、通政司左参议、通政使、布政司左参政等官职。洪武十五年(1382),朝廷用武力平定了云南,朱元璋下诏派张纨主持云南政务:"今命卿西南方面重任,君子道兴之所然。且云南诸夷杂处之地,若欲治安,非出群之材不可。卿必忠可格天,诚可会人,朕之生灵是幸。"(见《云南机务钞黄》)。云南聚居着二十多个少数民族,自然资源丰富,文化教育落后,历来被中原统治者视为"蛮服"之地。元代仅以当地土官、头人统治。明初复经战乱,人心惶惶。在这样复杂纷乱的形势下,张纨承担了安抚、镇慑、宣教、开发的重任。他竭智殚思,因势利导,制定法令条格,整顿土地贡赋;兴学校,倡礼治;奖惩分明,约束军、吏;严法重教,务变其俗,各族遵服。洪武二十年(1387)春入京述职,皇帝特赐玺书:"西南诸夷自生自力,更生衅端。发兵讨平,命官抚守。尔张纨者首行,今五年矣。言出则诸蛮耳入,令布则诚信相孚,奠安黔南,亦五年矣。今年来朝,不待考而朕知其功出天下十二牧上,惟纨为最。复命仍治黔南!"(见《云南机务钞黄》)特令吏部免于考核,调任左布政使。云南地方逐步安定,政制渐入正轨。贡赋钱粮,除军需民食外,一时还不足缴纳数额,且阻于交通,输送艰难。张纨体恤民困,上书呈请破例准以金、银、锡、贝、布、漆、丹砂、水银等土特产物代纳秋租。开拓了工矿,充实了府库,解除了民困。七年中,云南屯辟耕田30余万亩,凿铁池河灌田数万亩,外逃土民复回者5000余户。张纨在云南17年,开展政教风化,安抚20多个兄弟民族,发展兵工农商,摆脱了土酋奴隶统治的桎梏,出现了小农经济自由耕作的初期规模。此后不久,云南便被正式列为13省的序位。张纨是距当时一千多年前诸葛亮征服"南中"以后的第一位开拓者。

明惠帝朱允炆即位,召纨为吏部尚书。参与了削藩、改制等不利于宗室的政治活动。明成祖朱棣即位后,张纨被列为朝中29奸臣之一,解除职务,月给半俸。他自缢,妻子投水死。云南、富平有祠。曾参修《太祖实录》,著有《云南机务钞黄》1卷、《冢宰文集》、《鹤庵集》各1卷。

高　翔

高翔(？～1402)明同州朝邑(今属大荔县)人。洪武年间,以明经为监察御史。洪武三十一年(1398)闰五月,明太祖朱元璋死,皇太孙允炆即位,是为建文帝。次年七月,燕王朱棣举兵,称"靖难"。建文帝命高翔率兵,抵御燕王。高翔的军事才能显露了出来,成为有名的将军。但建文帝的军队在总的方面节节失利,抵挡不住朱棣军的勇猛进攻。建文四年(1402)六月,朱棣军攻入京师(今江苏省南京市),建文帝在宫中自焚死(传说从地道出走为僧,不可信)。燕王朱棣即皇帝位,是为明成祖。成祖闻高翔统兵有方,将他和

建文朝的大理寺少卿胡闰一起召见，准备任用。高翔却身穿丧服入见，并且出言不逊。成祖杀了他和他的家族，又挖了他的祖坟，还把与他有过交往的人全部戍边。凡给过高翔资产帮助的，成祖诏令给他们全部加税，说："令世世骂翔也。"

雷　恭

雷恭，生卒年不详，字时敬，明澄城县人，永乐三年（1405）举人。曾任交趾（治所在今越南河内市西北）令，官至监察御史。出巡山西，遇大臣亲故中不法者，辄劾奏朝廷惩治，一时依权仗势之辈，不敢胡作非为。"土木之变"，英宗为瓦剌也先所俘，于谦扶立代宗，抗击也先，迎回英宗。代宗景泰八年（1457），石亨、徐有贞助英宗复辟，废代宗，诛于谦等。雷恭与杨暄、刘泰议论此事，被充军发配辽东。

后来山西人对他十分怀念，流传有雷打鬼的故事。鬼怪王镇恶伤害小儿，法师不能制，某机灵人用朱砂在小儿背上书"监察御史雷"，小儿便平安无事。当然不会真有其事，但可见群众对他的信赖。

南　钊

南钊，生卒年不详，字希古，号休亭，明渭南县（今渭南市临渭区）田市里人。少年聪颖，喜爱读书，家境贫寒，能自刻苦。18岁时，就通晓儒家经典《礼记》。作文自然通畅，不事雕琢。提学曹琏惊奇他的才能，将他进为秀才。景泰四年（1453），他考中举人。天顺四年（1460），考中进士。朝廷任命他为户部主事，升为员外郎，同时监理德州（治所在今山东德州市）仓库事务。此时德州巡抚某托他办件私事，他没有顺其意愿办理，此人遂怀恨在心。

南钊身材高大，美髯飘拂，性格严毅，操守廉正，任职期间，一点不徇私情。但他过于刚直，有时当面批评别人，不留情面，不少人怀恨他，说他的坏话。他在户部时，办理朝廷内外事务二十余年，凡是可以充实国库、有益边防、阻滞奸谋、解民疾苦的事，他不避权豪势要，不计个人利害，即使别人畏而不敢做、避而不能做的，他都挺身而出，勇敢去做。与他同年考中进士的和多年同事的，都已升了官职，而南钊仍然是户部员外郎。当时舆论为南钊报不平，有人以此质问吏部尚书。吏部尚书回答道："虽然南钊的官职升得迟了，但准备升他为京堂。"不料随后有人说他的坏话，他被排挤出朝廷，去任河南布政司参政。他到河南任职不久，他以往得罪过的那位德州巡抚某，已升任吏部侍郎，这是个掌管官员升降的职务。此人就借朝见宪宗皇帝之机，进谗言攻击南钊，致使南钊被罢官回乡，了解内情的人都很惋惜。

南钊回到家乡以后，逍遥于田园之中，教子孙耕田读书。前后两任渭南知县任爵和杨同，都钦佩南钊的为人和品行，多次到他家中，向他请教。南钊却一次也不请求他们办什么事情。他平常寡言笑，崇俭素，好学不倦。即使在严寒酷暑，也手不释卷。后来，朝廷封他为嘉议大夫，这时他已70多岁了。不久，因病去世。著有《休亭稿》，藏于家。

侯　恂

侯恂(1439～1498),字诚之,一字静斋。明白水县人。原居县城北街,后迁至县西安招里(今白水县城关镇侯家原村一带)。

少年时期的侯恂,聪颖悟性高,乡民们都称他为神童。长大以后特别爱好学习《尚书》,凡学过的东西过目不忘。他还精通书法,造诣很高。18岁登录景泰七年(1456)的乡榜,成化二年(1466)考中进士。历任户部主事、山东按察司佥事、督运京畿军储、湖广按察副使、山东按察使。在外执政十余年,秉理执法,风纪凛然。提升为都察院右佥都御史后,被朝廷临时派遣到山西大同巡视和监督地方军政和民政。期间,严厉整顿军队官兵和地方官吏,威名远扬,震动边塞。转任副都御史后,又被朝廷临时派往山西做巡抚。期间,整治山西成绩显著,社会反响甚好,受到朝廷褒赐。随后被朝廷召回安排到旧都南京任督操江一职,管理上下江防事务。弘治七年(1494)四月初十日诰文《封右佥都御史侯恂》:"国家建都察院,以纠察百僚,其品秩与六部等,所以重纲纪之司,付耳目之寄也。为长贰者,非德刚介廉慎之士,曷克称焉。咨尔都察院右佥都御史侯恂,登名进士,擢属司徒,迨迁佐于外台,累进官于掌宪,才猷茂展,闻望益隆。转职中丞,抚巡边地,扬军威于万里,肃风裁于一方。劳勩滋深,宠褒宜赐。兹用进阶中宪大夫,赐之诰命,以为尔荣。其益坚乃志,励乃操,振纲纪而驭众,修政事以攘夷。务使奸宄潜销,边方安靖,民怀吏畏,予则汝嘉。钦哉!"侯恂在南京都察院副都御史任上退休后卒,灵柩归葬故里,孝宗皇帝派遣朝廷官员祭拜他。弘治十一年(1498)十二月十六日,祭官陕西布政使司左参政李赞宣读的祭文《御祭致仕南京都察院副都御史侯恂文》:"惟尔性资敦朴,器识通明。发身贤科,擢官郎署。历跻宪长,振肃大藩。超佐都台,巡抚边徼。才猷茂著,资望荐深。寻转留都,遂求归休。方娱暮景,胡遽云亡!讣音来闻,特赐以祭。尔灵不昧,尚可来承。"侯恂墓在白水县城北门外五里许,有御祭文、诰敕两碑。一碑阴有康熙第三十九子写的墓记。

杨　爵

杨爵(1493～1549),字伯珍,号斛山,明富平县老庙镇笃祜村人。家贫,耕读自励。品学兼优,被选入可以参加举人考试的预备行列,曾跟朝邑名儒韩邦奇学习。平时除重视经国济民之才的蓄备外,还特别看重人品节操的修养。

嘉靖八年(1529),中进士,朝廷初授八品京官行人职(皇帝特派员),出使过几个藩府,察看了民间疾苦。因上书说:"臣奉使湖广,睹民多菜色(饥容),挈筐操刃,割道殍(路尸)食之……"皇帝览后"俞旨"(表示肯定),后来,升为监察御史。因母年老,要求归养。母丧,守墓三年;守服期满,仍赴朝廷任御史职。

嘉靖帝在位,纵容宦官,横征暴敛,淫乐无度,经年不视朝。这种局面长达十余年久,无人敢直言进谏。杨爵愤而上书,痛陈朝廷"任用非人,兴作未已,朝讲不亲,信用方术,阻抑言路"等五事,希望挽救"失人心、致危乱"的危局。不料触怒皇帝,被捕入狱,打得血

肉狼藉，昏死一夜才醒过来。旋又镣铐禁锢，并命宦官伺察言动，五日一奏。禁止家人探望，不收纳饮食。主事周天佐、御史浦宏上疏救杨爵，被打死狱中，从此再没人敢救。二十四年（1545）八月，方士扶乩预言祥异，隐关刑狱。皇帝“敬领神命”，释放杨爵等人出狱。但不到一月，尚书熊浃上疏言“扶仙之妄”，又下令东厂追捕归案。杨爵回家才10天，捕吏又到门前。杨爵与捕吏共进便餐后就要求上路。捕吏说：“怎么不安排一下家事？”爵高声说：“朝廷捕我，我走了！”转身便走。乡邻围送，人人泪下。杨爵在狱中，与同系难友员外郎刘魁、给事中周怡切磋学问，著成《周易辨录》四卷、《斛山稿》六卷、《中庸解》等书。嘉靖二十六年（1547）十一月获释。《周易辨录》被收入《四库全书》。《钦定四库全书总目》评此书：“其说多以人事为主，颇剀切著明。盖以正直之操，处兀臬之会，幽居远念，寄抚良深，有未可以经生常义律之者。”

杨爵回家两年就逝世了。去世前自作墓志铭：“平生欲作天下第一等人而志不逮，欲为天下第一等事而力不及！”穆宗隆庆间复官，追赠光禄卿，任一子为官。神宗万历间，赐谥忠介。县城、故里均为立祠。

马　自　强

马自强（1513～1578），回族，字体乾，号乾庵，人称乾庵先生。明同州直隶（今大荔县）城南八里之马坊头人。

嘉靖十九年（1540）马自强陕西乡试榜列第一。三十二年（1553）中进士，入翰林院，授检讨。隆庆年间，先后任司经局洗马、直经筵、国子监祭酒、詹事府少詹事、兼侍读学士、掌翰林院。神宗即位，深受眷佑，擢升为詹事，教习庶吉士，礼部左、右侍郎，日讲官，掌詹事府，吏部左侍郎，仍直经筵等。万历三年（1575），升礼部尚书，加封太子少保，知贡举。六年（1578），又加封太子太保、兼文渊阁大学士，“与时行并参机务”，成为参与明王朝政务决策制定的枢臣。他刻苦好学，以文学名闻关中，又精通史典。曾担任《永乐大典》分校录，又为副总裁纂修明世宗、穆宗两朝实录和《大明会典》。他重视革除学界弊病，振饬学政。他供职三朝，馆局数十年，不谋私利，清严特著。三次为会试同考官，整治宴请托情之风，所录取多名士。特别是南畿乡试，往年多舞弊瑕衅，但在他的主持下，“是年独以殊尤称”，广得学子的赞誉。主持国子监时，见科条渐弛，已失教学之初旨，毅然以振饬自任。首先惩办了一些一贯行贿受贿、谋取奸利的不逞之徒，划剔私蠹。拒绝请托，抑制竞相争夺名利地位的积习，“以德绳违诫诸堂，以圣贤学训督诸生”，并疏请增加经费和学生名额，对诸生贫困者给予周济。国子监经整饬后，焕然一新。

管理王府宗藩事务是礼部的任务之一。礼部主管宗藩事务的官员与宗藩狡吏，暗地勾结，从中牟利。他们明目张胆竟将索取的贿赂物品在市场上公然售卖。马自强主持礼部后，首先严励惩办了那些严重弄虚作假贪污索贿的官吏，把他们驱逐出礼部。其次，对礼部关于宗藩的条例，一一清其源本，择其当者，俾僚吏遵行，诸不可用者，悉删除掉。新到的王府章疏，也应时裁决，并榜之门外，明示停止。礼部新题更定宗藩条例，多是马自强具稿制定。从制度和条例上杜绝了弄虚作假和贪污贿赂的发生。他还认真地核定了宗室

勋戚文武大臣的恩典和抚恤定例，编印成册，严格要求下属执行，改变了长期以来礼部恤典混乱的状况。礼部经过整顿之后，弊政革除，一切皆任法而行。

蒙古俺答内附，通贡市，朝廷赏有定额。后来由于朝政腐败，边政弊端丛生。镇守边镇的官员为了私利，依从俺答的要求，赏额不断增多。马自强连上三疏，数千言，凿凿正言，反对增赏，请朝廷申明旧例，按照原规定赏予，滥乞者坚决不给，为朝廷节约了财政支出。

明代，道教恃符箓祈雨驱鬼和丹药房中术，迎合了皇帝乞求长生的欲望，取得了明历朝皇帝的宠幸。后传至张永绪，“荒淫不检”，嘉靖末年，礼部决定革除真人封号，至万历初，其后裔张国祥重贿权宦冯保和内阁首辅张居正固求恢复原真人名号。马自强不顾个人安危，挺身而出，多次上书皇帝，坚决反对“复号”，并请严杜夤缘请乞之隙。当万历皇帝同意张国祥的要求，“准承袭祖职给与印信”后，马自强仍然冒着生命危险，再次参奏，要求收回成命。他在《再参张提点》奏疏中说：“臣等闻命自天，不胜惊愕”，“顾一念区区犬马之诚，再四参详，窃以此一举动，关系匪浅，苟缄默隐忍不及，今申请收夺……”终于使万历皇帝将此事搁置。

万历初，张居正与秉笔太监冯保深相结谋，诬陷内阁首辅高拱，冯保以两宫诏旨驱逐高拱，张居正遂代高拱为首辅。张居正、冯保专揽朝政，任意捏造罪名，逮捕和杀害无辜，朝臣皆视其脸色行事，而独马自强不畏权势，与之抗辩。京考时，他黜退了张居正的亲信幕宾郎中章礼。秉笔太监冯保，势倾内外，为其庖役求冠带，被马自强驳回。张居正和冯保接受张国祥重贿，竭力主张复号并恢复以往的待遇。马自强坚决反对，与张、冯当面抗辩，“且曰：‘宗庙社稷之福，乃卜之左道竖子乎！’”因而马自强的声望甚好，城内有歌谣说：“张居正甚不正，马自强真能强”，一时传遍京城。当时，官员又不顾百姓困苦，凭空增大沙苑地亩，并依照平原地亩税，将飞沙恶地也分上中下三等税额，加重征收地亩税，沙苑百姓因加征赋税而啼饥号寒。马自强愤然上书《沙苑虚赋议》，历数沙苑地区自然条件之恶劣，回汉百姓之困苦，驳斥了增税的种种借口。结果大荔沙苑赋税得减免，受到当地群众称颂。

万历六年(1578)，马自强被擢升为太子太保兼文渊阁大学士。但阁务皆首臣张居正专揽，其他阁臣只有拱手受成。马自强对此非常反感，竭力纠正专权。但势单力薄，终不能改变局面。

马自强入阁数月，屡受张居正、冯保压制，他改革朝政的主张，“十九龃龉，不得行”，郁郁成疾，于万历六年(1578)十月十三日卒。明廷赠少保，谥“文庄”。著有《马文庄公集》(《马自强文集》)20卷。

张　士　佩

张士佩(1531～1604)，字政夫，号濠滨，明韩城芝川镇人。少时聪颖，知县王翰十分器重，给张士佩的书斋题联：“两畔交成文字水，一川钟出甲科才”。嘉靖三十五年(1556)中进士，授绍兴推官。上任后，重视教育，设稽山书院一所。任御史时，所上奏疏，常为世宗所重视。南京兵部尚书李克齐读了他的奏疏，慨叹地说：“倘能如此，则天下太平矣！”奸相严嵩之子严世蕃的罪恶被揭发后，张士佩又揭发出世蕃死党罗龙文，并将其逮捕治

罪。任山西布政使时，兴修水利，有益于民。任职齐鲁时，处治章丘、栖霞各县贪官。严惩北境盗匪，使地方得以安靖。奉命赴四川清丈土地，计清出隐瞒土地27万余顷。长官土司舍阿祭为了承袭封爵，给张士佩送贿赂白银万两。张士佩怒斥道："你竟以金银玷污我！"将其重重治罪。天全土司舍杨时春兴兵作乱，张士佩发兵进讨，杀杨时春。后来张士佩自蜀返京，任吏部侍郎。继任南京户部尚书。后罢官归里。

张士佩回乡后，倡议修陶渠堰。渠成之后，他亲自撰写了治堰宗旨，制定了规章制度。他的处世格言是："居官不取赎锾，迁官不用贿赂，居乡不行请托，三事可对天日。"

张士佩一生喜欢读书，对理学有深刻研究。回家后，修了一个花园，叫"圠(yà)园"，作为读书写作的地方。著作有《洗心恒性》、《中庸大指》、《六书赋音义》、《洪武正韵》、《达意稿》、《四书端蒙录》、《留台类稿》、《山东按奏》、《西蜀题奏》等，惜多已遗失。他主持编纂的《韩城县志》，是韩城现存最早的县志。死后朝廷赠太子少保。

朱　茹

朱茹，生卒年不详，字以汇，号泰谷，明泸州(今四川泸州市)人。嘉靖三十五年(1556)至三十八年(1559)为华州(治所今华县)知州。

朱茹任职华州时，正当嘉靖三十四年冬末(1556年元月)的大地震发生以后，境内民舍官衙、庙宇城池尽数倾圮，百姓伤亡惨重。侥幸生存的灾民无房无食，急需赈济，但上司却令华州修筑震塌的城墙。朱茹未到任时，代理州事的人催逼修城，结果百姓逃亡过半。朱茹到华州后，慨叹说："如此大灾，只能与民休养生息。百姓被逼逃亡他乡，城修成，又由谁守卫？"他立即传檄百姓：流民回乡，即停止劳役，赈济食粮，豁免徭税。逃亡的百姓闻讯相携还乡。朱茹予以抚慰，并发掘粮仓，劝借富室，赈济灾民。他缓文书，省刑罚，罢不正之供，止不急之役，力求与民休息。百姓生活逐渐安定，民力得以逐步恢复。这时，有人建议修复处理公事的州堂，朱茹说："人无所居，神无所栖，何以修筑州堂？我岂能独享其便而不顾其他？"朱茹审时度力，先修城池，再修文庙、儒学、民居等，最后才修复了州堂。

朱茹在华州时，治理了太平河、石堤河水害，建立了华山书院。他还刻印了华州人、南京国子监祭酒王维桢研究李白、杜甫诗作的著述《李律七言颇解》和《杜律七言颇解》。

朱茹后升为工部员外郎。

孙　丕　扬

孙丕扬(1531～1614)，字叔孝，号立山；明富平县流曲镇南街人。嘉靖三十五年(1556)进士。初授行人(掌传旨、册封等事)，因严嵩当权，辞不就任。四十五年(1566)升御史，巡察了顺天(京畿)、居庸关、淮安、扬州等地，与邹应龙等揭发武英殿大学士严嵩之子严世蕃不法，朝野大快。巡察江北地区，有"发奸如神"之誉。任大理寺右丞，因揭露首辅高拱，落职候勘(审察)。万历元年(1573)，升右佥都御史，检查边防关隘，增修敌楼三百多座，筑边墙(长城)万余丈。因拒绝为权阉冯保修建牌坊，违忤首辅张居正，托病引

退。十二年(1584)后,朝廷以孙丕扬治边有功,升副都御史。十五年(1587),河北各省大饥,孙丕扬曾把蒲城、富平、同官一带灾民充饥的石粉,进呈万历皇帝。谏言宽赋节用,罢额外征派和不急之务,以救民命。皇帝感纳其言,颇有减罢。

不久,任刑部尚书。已往狱中有许多长期得不到判决的囚犯,由于文书案卷处理传递缓慢,有些囚犯在等候判决中就饿死狱中;加之规定五年才会同检查一次刑法执行情况,所以许多冤案无法及时申诉。孙丕扬决定大案刑部受理后,次日即交大理寺;大理寺审实,次日即报刑部。外省每年春季开始,按察司审理省城案件,同时派监司下州县督理地方案件。所有积案逐个审察,最长不得超过两个季度。轻犯当即释放,重犯上报刑部。又书面建议省刑、省罚各32事。经过这番整顿,一时刑狱大减。流传至今的"孙丕扬,不转堂",便是民间对他严法重狱的讴歌。

万历二十二年(1594),拜吏部尚书,不徇私情,百僚不敢以私请托。在官员选拔、晋升等问题上,他为了抵制权贵干扰,利用掣签的办法,任官员当堂抽取,一时盛称无私。三十九年(1611)九月,年已78岁,大计(审核考诠)外吏,升、迁、奖、惩都很得当。又上疏推荐退隐林下的贤能如沈鲤、吕坤、顾宪成、赵南星、冯从吾、高攀龙等四十多人。一生廉直严法,晚节自持益厉。归老后,家居二年卒,年83岁。赠太保,谥"恭介"。葬于流曲镇北里许。

盛讷　盛以弘

盛讷(?～1595),字敏叔,明潼关卫(今潼关县)人。其父盛德,任指挥。嘉靖四十五年(1566),农民何恕等聚众万人在洛南白花岭采矿,被称为"矿盗"。盛德奉命率军前去剿除,在战斗中阵亡。盛讷向当政者号啕哭泣,请求为父报仇,几天几夜,不吃不喝。当政者受了感动,派兵去洛南讨伐"矿盗",捉住杀死盛德的人处斩,为盛讷报了杀父之仇。几年以后,到隆庆五年(1571),盛讷考中进士;初任庶吉士,后来做到吏部右侍郎。他与吏部尚书陈有年、左侍郎赵参鲁共同管理官员的考绩与升降。母亲去世后,他回家守孝,是有名的孝子。万历二十三年(1595)去世,朝廷赠他礼部尚书衔。天启元年(1621),朝廷给他的谥号为"文定"。

盛以弘(?～约1630),字子宽,盛讷的儿子。万历二十六年(1598)考中进士。初任庶吉士,后来做到礼部尚书。天启三年(1623)因病辞职回家。在宦官魏忠贤把持朝政期间,削去了他的官籍。明毅宗朱由检(崇祯皇帝)即位不久,又恢复了他的官籍,让他协理詹事府,卒于任上。在明朝,卫所的世职(父子连任)由儒生得到重用的,只有盛讷、盛以弘父子二人。

孙　玮

孙玮(1552～1624),字纯玉,明渭南县(今渭南市临渭区)人。万历五年(1577)中进士,授行人,不久升为兵科给事中。他弹劾中官魏朝及东厂办事官郑如全,郑因此下狱。魏、郑二人是专权太监冯保的心腹,当时,很多官员是不敢得罪他们的。

张居正执政时(1572～1582),因刑部侍郎洪朝选审判辽王时从轻处理,张含恨存心。不久,福建巡抚劳堪迎合张居正心意,上奏章告发洪朝选。朝廷批复令尚未下达,就将洪朝选逮入狱,接连三天不给饭食,以致活活饿死。甚至禁止家属收殓尸体,任其在狱中腐烂。不久,劳堪升为左副都御史,可是他还未到任,张居正就去世了。洪朝选的儿子、都察院检校洪竟到朝廷诉冤,劳堪飞速写信给太监冯保,将洪竟廷杖后削职回家。不久,孙玮揭露事件真相,并揭发劳堪贪赃枉法的罪状,劳堪因而免官。接着,洪朝选的妻子诉冤,又将劳堪发配充军。

那时,冯保虽已被抄家、贬谪,而东厂仍承袭冯保余威,滥受民讼,敲榨勒索。抚按访察,连累无辜;官员断狱,往往罪外加罪。当时神宗喜好对犯人用立枷,重三百多斤,被施刑者往往立即死去。孙玮向神宗陈述东厂之害民及立枷之弊,朝廷依然以立枷作刑具,其他方面则有些改进。后因母病,孙玮还未等朝廷复命就擅自回家,被贬为桃源主簿。多年以后才被升为太常卿。

万历三十年(1602),孙玮以右副都御史巡按保定。早在万历二十年(1592),日军侵占朝鲜王京(今首尔),北逼平壤,明朝多次派兵援朝,历时七年,丧师数十万,糜饷数百万两,至万历二十六年(1598),打退日本残兵而结束战争。在援朝用兵时,置军天津,月饷六万,全部从民间摊派。前任巡抚汪应蛟组织军士大造水田,用所收稻谷作军饷。孙玮接任后,不仅依旧种植,还开拓了不少田亩,减轻人民负担。

当时,京郊一带矿使敲榨勒索十分残酷。有的地方矿藏已尽,依然不断挖掘,每年还强迫百姓缴纳矿税。孙玮多次将矿税使的扰民情况上奏,还列举天津税使马堂的六大罪状,神宗却置若罔闻。

不久,孙玮任兵部侍郎,召为右副都御史,后来升户部尚书,依然督察仓场。以后又命他兼兵部尚书。当时,两京缺官不补,共缺尚书3名、巡按御史9名、科道94名、知府25名。言官多次请神宗补派,均不理睬。孙玮上奏说:"陛下将三颗大印交给我,难道国家无人才吗?据我所知,大僚有吕坤、刘元震、汪应蛟;庶僚有邹元标、赵南星;台谏有冯从吾、王德完等,都是品行高尚的人。请陛下考虑录用。"神宗不听。

都御史温纯离职后,八年中不派员接替。及至四十年(1612)十二月,命孙玮以兵部尚书掌左都御史事。孙玮素有威望,正想整饬法纪,而朝臣相互排挤、形成朋党,无法施展抱负。当时巡按御史荆养乔与提学御史熊廷弼互相攻击,孙玮令熊廷弼解职等候考查,引起熊廷弼一派官员官应震、吴亮嗣等反对,他们接连上奏章攻击孙玮失职。孙玮多次要求回乡,神宗都挽留他。次年七月,孙玮递交辞职书后出城听候消息,十月告老还乡。

天启元年(1621),熹宗起用孙玮为南京吏部尚书,后改为兵部尚书,参赞机务。三年(1623),授孙玮刑部尚书。当时京城监狱中关押的囚犯很多,狱舍已不能容纳。孙玮请求将囚犯押在京城附近州县内,才解决问题。同年冬,孙玮被任为吏部尚书,再掌左都御史。孙玮多次以老病辞职,熹宗不允。四年(1624)秋,孙玮病重,上疏说,现今各地遭天灾,民不聊生,内忧外患(魏忠贤专权,后金攻陷沈阳、辽阳等地),人心瓦解。陛下欲图治平,莫如固结人心;欲固结人心,莫如选用人才。他推荐了周嘉谟、刘一憬、邹元标、王纪、孙慎行等有识之士。又劝告熹宗勤学寡欲、广开言路。奏章上达后就病逝,赠太子太保。

王之寀

王之寀(？～1625)，字心一，明朝邑(今属大荔县)人。万历二十九年(1601)中进士，任清苑知县，后改刑部主事。

万历四十三年(1615)五月初四，宫廷发生“梃击案”。朝廷内外都怀疑郑贵妃与其弟国泰企图谋害皇太子，指使张差所为。东林党给事中主张追究主谋者，非东林党大学士方以哲等主张以“疯颠”治张差之罪。办案人迎合贵妃旨意，定张差“疯颠、奸徒”罪。王之寀对此案深表怀疑。五月十一日，王在牢狱值班，当狱卒发饭时，最后轮到发张差囚饭。王之寀就命狱卒将饭放在张差面前，吩咐左右离去，只命二吏扶着张差，亲自询问他“梃击案”的内幕，并说：“你说实话就给饭吃，否则让你饿死。”张差供出梃击事系太监庞保、刘成主使(此二人为郑贵妃之心腹)。王之寀认为张差并不疯颠，此案可疑，要求深究，使神宗及郑贵妃十分反感。当时神宗已有25年不上朝，由于王之寀揭发庞保、刘成，只得上朝以释群臣疑虑，同时也为了缓和郑贵妃(福王朱常洵生母)与太子朱常洛之间矛盾。他又考虑到梃击案似乎有疑点，所以当时没有立即加罪王之寀。两年后(1617)，朝廷普遍考核京官，王之寀就被劾为“贪污”而革职回乡。

天启元年(1621)，朝中大臣为王之寀鸣冤，王又被起用，恢复官职。次年，王之寀上《复仇疏》。大意说：“君父之仇，不共戴天。光宗(朱常洛，在位仅一月)一生多难，含恨而死。李可灼进红丸，崔文升用泻药，是谁指使？张差持梃闯宫，安危只在呼吸之间。他以入宫有内应外援，外戚郑国泰(郑贵妃之弟)的责任不可推卸。”他的奏章上达后，熹宗不予答复。原先认为张差是疯颠入宫者，对王之寀恨之入骨。不久，王之寀升为尚宝少卿，又次年调为太仆少卿，又转本寺卿，四年(1624)秋，授王之寀为刑部右侍郎。五年二月，魏忠贤气焰嚣张。他的司礼监、秉笔太监主管东厂，用田尔耕掌锦衣卫事，许显纯为北镇抚司，罗织冤狱，严刑拷打，迫害无数正直官员。魏忠贤党羽杨维垣翻“梃击案”竭力诋毁王之寀，王被革职。三月，又将王之寀划入汪文言案(汪为正直官吏，被许显纯严刑拷打，强迫汪诬陷左副都御史杨涟、左光斗、魏大中等二十余人。汪文言坚持说：“以毒刑逼我陷害清廉之士，至死不能承认。”后被处死。许显纯则伪造汪文言供状，杨、左、魏等大臣受毒刑死于狱中)。魏党岳骏声诬指王之寀逼取郑国泰二万金，立即逮王之寀下狱，也惨死于狱中。崇祯元年(1624)复官职，抚恤。

李　朴

李朴(？～约1622)，字继白，明朝邑县(今属大荔县)人。万历二十九年(1601)考中进士，任彰德府(治所在今河南安阳市)推官。后调入朝廷，任户部主事。四十年(1612)夏，他见朝廷官员拉帮结派，形成几个小集团，清廉正直的官员受到打击排挤，就向神宗上疏，请求破奸党，录遗贤，并且为顾宪成、于玉立、李三才、孙丕扬辨谤，同时推荐吕坤、姜士昌、邹元标、赵南星。神宗没有采纳。次年，李朴被升为户部郎中。此时，朝臣中齐、楚、浙籍的几个

小集团势力强盛，其他官员稍不合他们的意，就群起攻之，将人家逐出朝廷。主事沈正宗、贺烺与他们斗争，被贬了官职。李朴性子正直，积愤不平，于当年十二月向神宗上疏。其中说：

“孙玮、汤兆京、李邦华、孙居相、周起元各争职掌，则群攻之。今或去或罚，惟存一居相，犹谓之党。夫居相一人耳，何能为？彼浙江则姚宗文、刘廷元辈，湖广则官应震、吴亮嗣、黄彦士辈，山东则亓诗教、周永春辈，四川则田一甲辈，百人合为一心，以挤排善类，而赵兴邦辈附丽之。陛下试思，居相一人敌宗文辈百人，孰为有党耶？乃攻东林者①，今日指为乱政，明日目为擅权，不知东林居何官？操何柄？在朝列言路者，反谓无权，而林下投闲杜门乐道者，反谓有权，此不可欺三尺竖子，而乃以欺陛下哉！至若黄克缵赃私钜万，已败犹见留；顾宪成清风百代，已死犹被论；而封疆坐死如陈用宾，科场作奸如韩敬，趋时鹜爵如赵焕，杀人媚人如熊廷弼，犹为之营护，为之称冤。国典安在哉！”

此疏上奏以后，当政的大臣们对李朴大为愤恨。姚宗文小集团成员极力诋毁李朴，并且牵连孙居相，田一甲还给孙居相捏造贪赃罪行。神宗很不喜欢那些谏官，看了李朴的奏疏以后，内心很赞同。这时，大学士叶向高、方从哲却说李朴的奏疏说得过火，神宗就让吏部和都察院讨论，对李朴进行处罚。李朴再次上疏，揭露吴亮嗣、官应震、黄彦士、田一甲贪赃枉法，以及姚宗文、刘廷元庇护韩敬、赵兴邦，而向赵焕献媚的情况，并且说：“亓诗教为群凶盟主，实社稷巨蠹，陛下尤不可不察。”神宗为此下诏，严厉地斥责谏臣，口气、内容与李朴所言大致相同。那几个小集团的成员更加恼怒，打击排挤没有一天不进行。侍郎李汝华由于是李朴所弹劾的小集团成员的下属，也毫无根据地出言攻击李朴。部、院官员商议，准备将李朴降三级，调出朝廷，神宗拿不定主意。

万历四十二年（1614）四月，吏部奉神宗之诏，起用以往受贬的官员，李朴的姓名也在其中。于是那几个小集团的成员大为惊讶气愤，再次群起而攻之，并且牵连到文选郎郭存谦。存谦被判罪之后，攻击者还不停息。李朴更加愤怒，又上疏揭露浙江籍官员使国库空虚的原由。他追究沈一贯的责任，特别用力攻击姚宗文和毛一鹭，因为姚、毛二人都是浙江籍。不久，李朴再次上疏，弹劾姚宗文、毛一鹭以及他们小集团的成员董定策等。神宗都搁置下来，不予过问。六月，神宗采纳大学士的建议，将李朴的奏疏下给吏部和都察院，让他们讨论处置办法。结果，将李朴贬谪为一个州的同知。此后，那几个小集团的成员更加肆行无忌，在考察地方官的政绩时，找了个借口，将李朴削职为民。

熹宗即位以后，约于天启二年（1622），又起用了李朴，任过参议。李朴去世后，朝廷追赠他太仆少卿衔。在宦官魏忠贤权势盛的时候，御史安伸追论李朴的言行。熹宗下诏，剥夺了李朴的赠衔。到毅宗即位后，约于崇祯二年（1629），又恢复了他的赠衔。

韩　邦　奇

韩邦奇（1479～1556），字汝节，号苑洛，明朝邑县（今属大荔县）人。其父韩绍宗，曾

① 无锡人顾宪成在万历年间官至吏部文选司郎中，在朝廷斗争中被削官回乡，与高攀龙等讲学于东林书院，被称为东林党。

任福建按察司副使。韩邦奇正德三年(1508)考中进士,任吏部主事,晋升为吏部员外郎。六年(1511)冬,京城发生地震。当时人们认为,地震是由于朝政有缺失,老天向人间示警。韩邦奇就借此机会上疏,言朝政的失误。但违背了武宗心意,没有被采纳。适逢给事中孙祯等上疏弹劾一些不称职的官员,涉及到韩邦奇。尽管吏部要将他留在朝廷,武宗却因他前次上疏的事,对他心怀不满,将他降为平阳府(治所在今山西临汾市)通判。后调任为浙江佥事。

这时,藩王朱宸濠(明太祖朱元璋第16子朱权的玄孙)勾结宦官刘瑾,制造兵器,收罗羽翼,谋夺帝位。朱宸濠叫宦官以给僧人舍饭为借口,在杭州天竺寺聚集了上千人。韩邦奇发现后,立即遣散他们。朱宸濠的女婿假托去朝廷进贡品,要通过衢州。韩邦奇质问道:"去朝廷进贡,应当顺长江而下,何必从这里借路?回去告诉藩王,韩佥事是不可骗的!"

当时,朝廷官员在浙江任职的有4人:王堂为镇守,晁进督织造,崔琮主市舶,张玉管营造。他们的爪牙四出横行,人民不得安生。韩邦奇向朝廷上奏,予以禁止,又多次限制王堂的活动。朝廷官员廉价采购富阳茶和鱼,扰害百姓。韩邦奇作《富春谣》,为茶农、渔民鸣不平:

"富阳江之鱼,富阳山之茶。
鱼肥卖我子,茶香破我家。
采茶农,捕鱼夫,官府拷掠无完肤。
昊天胡不仁,此地亦何辜?
鱼胡不生别县,茶胡不生别都?
富阳山何日摧?富阳江何日枯?
山摧茶亦死,江枯鱼始无。
山难摧,江难枯,我民不可苏!"

王堂向朝廷上奏,说他阻止给皇帝采购贡品,作诗怨谤。武宗大怒,派人将韩邦奇押至京城,关入监狱。官员说情,武宗一概不听,将他罢官为民。

正德十六年(1521)三月,明武宗死。四月,其堂弟朱厚熜即位,是为世宗,年号嘉靖。约于嘉靖三年(1524),韩邦奇被起用为山东参议,他要求辞职而离去。随即由于官员荐举,被任用为山西参议,他又辞职而去。再次被起用为四川提学副使,又调入朝廷,任春坊右庶子。嘉靖七年(1528),他与另一位春坊右庶子方鹏主持应天府(治所在今江苏南京市)乡试。由于录取举人上出错,被贬为南京太仆丞。于是,他又辞职回家。再次起用为山东副使,调任为朝廷大理寺丞,进升为大理少卿,又以右佥都御史的身份巡抚宣化府(治所在今甘肃张掖县)。随即调入朝廷,助理都察院事务,进升为右副都御史,巡抚辽东。十四年(1535),辽东军因长官刻剥、督役严急而哗变,逮捕巡抚吕经,巡按御史曾铣遣官员前去调解,以求解决。礼部侍郎黄宗明上奏,说韩邦奇素有威望,请授予他随机处理的权力,速往定乱。当时嘉靖皇帝对平乱未下决心,没有采纳黄宗明的建议,而命韩邦奇与山西巡抚任洛调换了官职。韩邦奇到山西巡抚任上,为政严肃,有关官员给他供应的物品,他一概不收,只是每隔一天用自己的俸米换一斤肉。在山西四年,因病辞职回家。二十四年(1545),黄河在河南睢县野鸡冈决堤,南流至泗州入淮,淹没了蒙城、临淮等县。

由于朝廷内外官员荐举，韩邦奇被以原来的官职山西巡抚起用，去督修河道。此后，调任刑部右侍郎，改任吏部右侍郎。后来，任命为南京右都御史、南京兵部尚书，参与助理南京政务。随后，退休回家。

韩邦奇嗜好研究学问，自诸经、子、史及天文、地理、乐律、术数、兵法之书，无不通究，著述甚丰。有《见闻考随录》、《乐律举要》、《苑洛志乐》、《苑洛语录》、《苑洛集》、《易占经纬》、《易学启蒙意见》、《洪范图解》、《禹贡详略》。以上诸书均被收入《四库全书》。此外，他还著有《大同纪事》、《易学疏原》、《性理三解》和《律吕新书直解》。

嘉靖三十四年十二月十二日（1556 年 1 月 23 日），深夜，华州发生大地震，波及邻近州县，死亡 83 万余人。韩邦奇也死于震灾之中。朝廷赠他太子少保衔，谥号恭简。

史记事　史若玑

史记事，生卒年不详，字义伯，明渭南县水手里（今渭南市临渭区龙背乡）人。万历二十三年（1595）考中进士。此后，先后任山西介休、榆次两县知县。在任上处理公务、剖析案情准确，以廉明著称，遂被提升为御史。万历四十年（1612）以后，全国震灾、水灾、旱灾频仍，人民生活极端困苦。而明神宗每日只是在宫中极端享乐，欣赏歌舞，对大臣们改善时政的奏疏，不予理睬。为此，史记事先后上了《章奏久隔乞防微渐疏》、《畿民四极堪怜堪忧疏》、《快瞻圣节怵闻天戒疏》，真实地反映百姓的灾情、国家的危机，在当时是有名的直言敢谏之臣。他在《章奏久隔乞防微渐疏》中说：

“今天下，人人思乱、在在蓄谋……皇上……言之不当者格（不理睬），言之当者亦格；事之小者格，事之大者亦格；缓可须臾者格，危在旦夕者亦格。不知陛下果何意乎？疏臣小臣，言之不信；亲臣大臣，言之亦不信；新进之臣，言之不信；耆耋之臣，言之亦不信。不知陛下将谁信乎？”

这些话，把明神宗只知享乐、不理朝政的情况，真实、生动地反映出来。在《畿民四极堪怜堪忧疏》中，说京城近郊“经年不雨，千里如焚。人心惶惶，若乱在旦夕”。说老百姓有“四极”，“一曰穷极”，“二曰惨极”，“三曰怨极”，“四曰思乱之极”。在“穷极”之下，史记事说：

“连年南水北旱，无地不然。今保定一带，间有井灌。豆麦方惜无几，又被雹打蝗食。蓄之家者，君罄之（被陛下搜刮完了）；望之田者，天灾之。”

在“惨极”之下，史记事说：

“村无烟火，树无皮叶。景象已既不堪，而抛妻弃子、呼天叫地者，又满道路也。初不知四方皆灾，互相奔窜。及至他乡，饥荒如一。归之无力，乞之不应，白以妻子与人，不受，惟有投河耳，悬林耳，枕藉而死耳。稍强不肯就死者，剜死人肉而食之；未毕，而亦死。死未寒，而人又食之。村犬食道傍死人太多，亦且伺病人于路，而与人争食。吁嗟呼，是尚忍闻且见耶？”

在“怨极”之下，史记事说：

“偕亡之誓（老百姓要与陛下同归于尽的呼声），万口如一。”

在“思乱之极”下，史记事说：

“与其死于饥，宁死于乱（造反），谓乱犹可幸万一也。见今处处啸聚，杀人放火，掳掠公行。”

他的这些话，把当时的社会灾难、民间疾苦，活生生、血淋淋地展现出来，是研究当时社会情况的宝贵资料。

随后，史记事任巡按御史，到楚地（今湖南、湖北一带）去巡察，为老百姓办了一些实事。后来，官职做到光禄少卿。

天启元年（1621），明熹宗即位，听信宦官魏忠贤。三年，以魏忠贤提督东厂（特务机构），控制朝政。次年，左副都御史杨涟劾魏忠贤24大罪。御史黄尊素等相继上疏，国子祭酒蔡毅中率师生千余人请究魏忠贤罪。熹宗却袒护魏忠贤，严厉斥责弹劾者，甚至把弹劾魏忠贤罪的工部郎中高万燝活活打死。在这种情况下，魏忠贤更胆大妄为，横行无忌，使吏部尚书赵南星等被削夺官职。史记事这样直言敢谏的人，更是魏忠贤的眼中刺，就指使御史张讷，诬陷史记事等17人，说他们的官职是由于给赵南星行了贿，才得到的。不容许他们辩白，就削去了官职。

史记事回到家乡以后，从事讲学、著述和一些公益活动。他订礼乐，又倡导乡民建义仓、修堤坝，当地百姓很感激他。明熹宗死后，明毅宗即位，消灭了魏忠贤集团。崇祯二年（1629），御史田时震向毅宗上疏，说原光禄少卿史记事“萧然四壁，讲学著书，亟宜召用”，毅宗没有采纳。

史记事著作丰富，有《大成礼乐集》3卷、《四书疑问》5卷、《读易梦觉》9卷、《尚书疑问》5卷、《毛诗序考》10卷、《涧陆语略》2卷、《效愚草》3卷、《两令拙迹》6卷、《三史抄》4卷、《救荒补遗》2卷，还有《春秋事考》、《礼记从纂》、《共学讲语》、《学典堂会语》、《榆介讲语》、《按楚檄疏》、《闻善录》、《读史小记》、《仁里约》、《律吕辑》、《涧陆洞文集》、《宁俭约》，共若干卷。《明史》中虽然未给史记事立传，但在10处提到他的名子、事迹和著作。

他的儿子史若玑，曾任鸿胪寺序班。罢官回乡以后，专心读父亲的著作。同乡人几次推举他为年高有声望的士绅，去参加“乡饮”酒礼，他一直推辞，不去参加。著有《理学渊源》。

刘　芳

刘芳，生卒年不详，字尔声，明渭南县下邽里（今渭南市临渭区下吉镇）人。万历十四年（1586）考中进士，任行人，与魏大中同住一个寓所，二人以名节道义互相激励。后来，出使青州（治所在今山东淄博市）衡恭王府（明宪宗第七子朱祐桿〔hún〕的后裔）和怀来（在今河北）郑靖王府（明仁宗第二子朱瞻埈〔jùn〕的后裔），两个藩府（皇帝诸子在各地封王，称藩王，所居之府称藩府）都给他丰厚的馈赠，他一概不收。

后来，刘芳任湖广道监察御史，对一些官员的不法行径进行弹劾，又上疏对屯田、钱法等四项谈出建议，都被明神宗采纳。当时的礼部尚书兼东阁大学士史继偕，权势煊赫。他的一些贪赃枉法行为，无人敢弹劾。而刘芳上疏，予以弹劾，朝臣们都很赞佩他的胆大无畏。他巡察京城北部，发现为皇宫购买物品的官员任兆元等干了一些非法之事，就上疏弹

劾，结果任兆元等被依法制裁，使宫中的采购官员心怀畏惧，非法行为有所收敛。刘芳巡视朝廷的厂库，发现厂库的管理官员以往不是同日进署议事，而是岔开日子，分别进署，以致造成漏洞，奸商从中作弊，使厂库财物大量外流。刘芳规定，凡管理厂库的官员，必须同日进署理事，堵塞了漏洞，使一些人减少了作弊的机会。他还在京畿南部各县督学，多有论谏。

刘芳任直隶巡按御史时，巡察长芦县盐政，发现了一些问题，向明神宗上疏，提了六条建议。又对当时的盐政法令作了注解，专门委派了解说法令的官员；写下了一些明文规定，使产量少的盐户不受损失。

天启二年（1622），以徐鸿儒为首领的白莲教在山东起义，朝廷军队对他们残酷镇压，不久起义失败。郓城、邹县、滕县一带人民，遭受战争创伤，再加上旱灾，百姓生活极度困苦。在这种情况下，当地官员还在向百姓征收赋税。刘芳上奏朝廷，免了这一带7县当年的税赋，使老百姓能够喘一口气。这时在朝廷中，明熹宗听信宦官魏忠贤。魏忠贤控制着朝政，甚至可以代熹宗发旨。大臣们不依附他的，他要罢便罢，要杀便杀。四年（1624），左副都御史杨涟，上疏弹劾魏忠贤24大罪，被削除官籍。工部郎中万燝上疏弹劾魏忠贤，被用杖打死。还有几十名大臣，因此事被削去官籍。在如此险恶的情况下，刘芳毅然写出《劾魏忠贤疏》，呈给明熹宗。其中说魏忠贤“中旨可以臆裁，纶绰（fú）犹如寄取“（可以按照自己的意志拟出圣旨，取得圣旨如同取自己所存放的东西那样轻易随便）。对大臣“欲去即立去”，“欲杀即立杀”。又说：

“宫府之间，畏忠贤，不畏皇上；衮钺之典，自忠贤，不自皇上。颦笑喜怒，忠贤市其威稜；过举诟名，皇上受其贻累。”

“臣冒不测之危，竭忠尽愚，披肝胆于陛下者，诚以国家之诛忠贤，宜急不宜缓。速之须臾，则事变可弭；迟之顷刻，则意外可虞。”

最后，刘芳请求熹宗：“逮魏忠贤，付之法司，究其从前过恶，明与天下共弃之。”

此疏呈上以后，刘芳即被魏忠贤削职为民，回到家乡。

他在家乡，做了不少公益事业，如：代替困难户交纳税赋，组织村民修筑堡寨，置学田，立义仓等。他在家中教育儿子，只教为国尽忠，为民谋利，不教如何追求个人利益。

天启七年（1627）八月，明熹宗死，明毅宗即位。十一月至十二月，消灭了魏忠贤集团。次年，即崇祯元年（1628），赠恤天启年间被害诸臣，刘芳恢复原官职。

王　二

王二（？～1629），明末白水县人，农民起义领袖。

明朝末年，陕北和关中北部连年发生灾荒。天气久旱不雨，草木枯焦，赤地千里，饥民外逃，饿殍遍野。天启五年（1625），饥民迫急，人人迁怒，欲反官豪，以求生路。天启七年（1627）七月，饥荒更加严重，加之疫病流行，百姓死毙愈多，“草木尽，人相食”，农民“皮骨已尽，救死不赡”。但朝廷及陕西巡抚乔应甲不但不减免租赋，赈济灾民，反而增派所谓“新饷”、“均输”等赋役，严令官吏督责。白水农民王二、种光道等，聚集灾民数百人，首插义旗，揭开了明末农民起义的序幕。

起义农民手持刀械，以墨涂面，攻打官仓，散粮于饥饿的百姓。此后，王二恐怕被官军合围，遂退至白水县洛河以北。此时，随军饥民日益增多，声势大振。起义军转战于渭北山区各县，攻镇夺寨，打富济贫，杀斩贪官污吏，受到四方百姓的拥戴。

王二起义军迅速壮大，明王朝十分恐慌，急派官军围剿。起义军与官军多次作战，屡屡打败官军。义军所到之处，饥民和官军逃兵纷纷加入，队伍扩大到数千人，继续活动于韩城、蒲城、宜君、洛川、白水等地，与官军周旋。崇祯元年(1628)，陕北府谷农民王嘉胤集结一群饥民造反，王二闻知后，急领起义军北上，与王嘉胤会合，队伍发展到五六千人。不久，王二、王嘉胤起义军向南进入黄龙山，继续杀贪官、破监牢、开粮仓，官军东西奔杀，但仍奈何不得。是年，安塞高迎祥，宜川王左挂、飞山虎、大红狼，洛川王虎、黑煞神，延川王和尚，甘肃庆阳韩朝宰、武都周大旺等农民也四处举旗起义，陕西全境、甘肃东部和四川北部都有起义军在活动。加之甘肃固原官军抢劫州库，巡抚梅之涣勤王兵和山西巡抚耿如杞勤王兵发生哗变或溃散，不少官兵加入起义队伍，使各路起义军日渐壮大，与腐败的官府进行斗争。

崇祯二年(1629)春，明王朝诏令杨鹤为陕西三边总督，围剿农民起义军，督捕王二等头领。在与官军的作战中，王二被俘，后被陕西兵备商洛道刘应遇杀害。王二死后，起义军余部继续与官军斗争，顽强地坚持了数年。

薛　国　观

薛国观(？～1641)，字家相，又字宾廷，明韩城人。万历四十七年(1619)进士，先授莱州推官。天启四年(1624)擢升户部给事中，多有建言。时值朝野人士争相弹劾东林党人，薛国观奏劾的御史游士任、都御史熊明遇、保定巡抚张凤翔、兵部侍郎萧近高、刑部尚书乔允升均系东林党人，故迁任兵科右给事中。天启七年(1627)，再迁任刑科都给事中。

崇祯元年(1628)，薛国观奉命祭祀北镇(今辽宁锦州市东北)医无闾，回朝后，向毅宗进言关内外军营将吏舞弊、克扣粮饷一事，深得赞许。毅宗遂诏令褒扬了一些忠于朝廷的官员，并惩治了副将王应晖等六人以及属下的吏员。此时，陕西爆发了高迎祥、王嘉胤等多起农民起义。薛国观和朝内陕西籍的重臣奏请皇帝设防，从速剿灭，并查办时任陕西巡抚乔应甲纳贿纵盗罪。乔被罢官，赃款被没收。崇祯二年(1629)，魏忠贤及其朋党被定罪逐出朝廷，南京御史袁燿然奏请毅宗罢黜曾依附过魏忠贤的薛国观。薛惊惧，便先发制人，奏请查劾吏科都给事中沈惟炳、兵科给事中许誉卿二人，并奏言："沈、许二人原结盟于东林，与大臣瞿式耜一起掌握选拔官员进入内阁的大权。许誉卿曾经手持奏疏给沈惟炳，邀臣签名。臣不答应，才招致袁燿然奏劾。臣一向为人处事有本，不入东林结党，遂遭其害。今日东林是非已清，才借魏忠贤之名陷害于臣。"同时，薛还奏举袁燿然的御史官职系贿赂重臣刘鸿训而得来的。毅宗虽然斥责薛国观，但不想追究。然大臣们清议不容，薛被免官，回家终养。

崇祯三年(1630)秋，因御史陈其猷的推荐，薛国观起任兵科都给事中，后迁任礼部都给事中，并迁太常少卿。崇祯九年(1636)，擢任左佥都御史。十年(1637)八月拜礼部左

侍郎兼东阁大学士，入朝参与重大朝政机务。其时，吏部尚书、中极殿大学士温体仁向毅宗秘密奏说薛素来仇视东林的结党行为，使得薛再次受到重用。十一年(1638)六月擢升为礼部尚书。是年冬，当朝首辅刘宇亮出任督师，抵御入侵清兵。刘宇亮在首辅任上无建树，常扰民，毅宗对其不满。薛国观借机与尚书杨嗣昌私下商议，谋图其位，并于次年二月代刘出任首辅。后论剿寇功，加太子太保、户部尚书，进文渊阁；再论城守功，加少保、吏部尚书，进武英殿。

薛国观初任首辅，与曾任首辅八年的温体仁一样，甚合帝意。但其品行、才智均不及体仁，久而久之，遂失去了毅宗的信任。有一次，毅宗面见薛国观，谈及朝士贪婪。薛奏道："朝廷所用之人，皆东厂(明朝官署名)得人，安敢如此！"适逢东厂太监王德化在一旁，听见此话，吓得汗流浃背。此后，东厂太监便专门暗地搜罗薛的越轨言行。薛国观素来厌恶中书周兴国、杨余洪二人，便弹劾其泄漏诏旨，专权招利，将二人下狱问罪。周、杨因年老体弱，经不起狱刑，杖毙狱中。其家人秘密搜集薛国观收受史蕖贿赂之事，报告东厂。御史史蕖无德无才，善于谄媚，是一个贪官。他在出任淮、扬巡抚和巡监时，贪污库银三十余万两。同时勒索富户，充当贿官的中间人。史蕖在事发后携大量金银到薛国观的府第商量对策，毁灭罪证，后被毅宗皇帝敕旨查办属实，并诏令入狱，不久病死狱中。南京一带盛传，史的家产大部分为薛国观占有。薛国观的种种隐秘被人告发，毅宗对薛的行为有所察觉。虽然薛多次上疏为自己辩解，但毅宗对其已失去信任。

崇祯年间，朝廷国库空虚，尤其是兵饷不足。薛国观因百姓疲惫，提出向百官和皇戚国亲借银的建议。此举虽得到皇帝的首肯，但由于内亲们的强烈反对难以推行。薛奏请毅宗说："在外群僚，臣等尽力为之；但内亲戚腕，非圣上亲自督办不可。"其时，孝定太后哥哥的孙子、武清侯李国瑞诡称家中无银可借。他不但藏匿财产，还假意拆毁府宅，变卖家中器物，以示家资已尽。皇帝在震怒之下，罢去李武清侯爵位，李被吓死。此事闹得满城内亲恐慌，人人自危。适逢皇五子有病，李国瑞的家人串通宫内宦官和内妾，传说孝定太后是九莲菩萨，在空中显灵，怪罪皇帝薄待外亲，所有皇子都要夭折。继而，皇五子病死。毅宗大为惶恐，急忙封李国瑞七岁的儿子李存善为侯，并将所纳金银全部发还。至此，皇亲借银也成为薛国观失意于朝的另一重要因素，毅宗迁怒于薛。

薛国观与行人吴昌时关系不和。开科应选前，吴担心薛有意刁难，便求见于薛。薛当面伪称拟授吴第一名，并许吴在吏科任职。结果榜示时，吴只得到礼部主事一职。吴昌时恨薛至极，以为薛出卖了他，便与时为东厂理刑的吴道正商议，告发了丁忧侍郎蔡奕琛向薛国观行贿一事。毅宗对薛愈加恼怒。

崇祯十三年(1640)六月，杨嗣昌出任督师。此时，闯王李自成起义军已有百万之众，转战于河南、陕西、湖北、四川等地，明王朝岌岌可危。杨嗣昌据此陈奏毅宗。毅宗令薛国观拟谕，薛未知皇帝意图，拟旨晋杨官职。毅宗发怒，诏令五府九卿科道商议，掌都督府魏国公徐允祯、吏部尚书傅永淳议请诏令杨嗣昌致仕或赋闲。给事中袁恺不仅不署名，反而上疏言吏部尚书傅永淳徇私，并奏薛国观藐视朝廷。毅宗将所有奏章摔在地上，怒言："朝廷辅臣，疏论各异，成何体统！"遂罢去薛国观官职，令其回家，余怒尚未消除。

薛国观罢官离开京城时，用车马拉了许多东西，车载累累，被派遣监视的人告奏于毅

宗。同时，朝内东厂派往察看薛国观官邸的人，发现中书王陛彦在薛府中，随即拘捕审问。王陛彦招供了与薛共同受贿一事，并供出了吏部尚书傅永淳、丁忧侍郎蔡奕琛以及通政使李梦辰、刑部主事朱永佑等11人。遂诏令王陛彦下狱，严治穷究。时值给事中袁恺再上疏论，详细列举薛国观所有纳贿罪状，事涉傅永淳、蔡奕琛等人。薛国观也急忙连上数次奏章，为自己辩解，并言受礼部主事吴昌时诬陷，毅宗断然拒之不纳。是年十一月，毅宗以行贿有据，杀死王陛彦，弃市，并诏令逮薛国观。薛闻知后，迁延日久不赴。

崇祯十四年(1641)七月，薛国观入京都，毅宗命待令外邸，并言明不株连属下吏员，薛以为自己不会被处死。八月八日，监刑者到薛住处时，薛还在大睡。及至知道皇帝诏命的使者穿着红色衣服时，才知道自己必死无疑，便仰天长叹："吾死矣！"遂之仓皇寻找小帽，不见，慌忙取青巾包头见使臣。使臣宣读皇帝赐死诏书后，薛自缢而死。第二天，使者奏于朝廷，朝廷准其家人收敛尸体。此后，朝廷没收其赃款9000两，田地600亩(其中300亩系祖田)，宅院1处。

薛国观首辅三年，虽获罪于朝，但世人皆言罪不至死，并议论皇帝系以私愤杀之。后世人还以《相国薛公墨辩》一文，为之辩解。

丘　民　仰

邱民仰(？～1642)，字长白，明渭南县(今渭南市临渭区)人。万历年间举于乡，以教谕迁升为顺天府(治所在今北京)东安知县，整顿年久弊政12项，后来调到保定府(治所在今河北保定市)新城县。崇祯二年(1629)，后金军攻县城，他朝夕登城守护。四方勤王军从县经过，民仰调度安排有方，民不知扰。同年，他当了御史后，敢于向上反映下边的情况。当时四方不安，镇将与巡抚怯懦，不敢围剿，酿成大乱。民仰先后上疏论其非，事情发展的结果，都如他以前讲的那样。遭妻丧事，他告归回家，后来又当了河间府(治所在今河北河间县)知府，升天津副使，调大同，监军汝宁，又升为永平府(治所在今河北卢龙县)右参政，移督宁(今南京市)前兵备。由于民仰善于处理复杂繁难的事，所以他去的地方都是紧要之地。崇祯十三年(1640)三月，擢升为右佥都御史，代方一藻巡抚辽东，按行关外八城，驻宁远(治所即今辽宁兴城县)。次年春，锦州被清(后金)军包围，填壕毁堑，援助断绝。总督洪承畴集兵，民仰转饷，准备前去救援；进军与否，朝廷意见不一。七月，洪承畴与丘民仰进军至乳峰，在离锦州五六里的地方扎营。不料两三天内，五位明军将领全都溃败。清军又在松山挖下壕沟，阻断明军归路。明军大败，踏死溺死被杀无数，退保松山。半年后，至十五年(1642)二月，城破，洪承畴降，民仰战死。毅宗闻讯，设坛都城，进行悼祭，赠右副都御史。朝廷为他营葬，给他一个儿子官职。

田　时　震

田时震(？～1643)，明末富平县人。天启二年(1622)考中进士，先后任光山县(在今河南)、灵宝县(今河南灵宝市)知县。崇祯二年(1629)进入朝廷，任御史。他上疏弹劾南

京户部尚书范济世、顺天巡抚单明诩、御史卓迈三人结党谋逆罪，又请求赦免原任御史夏之令被诬陷的贪赃案牵连罪。崇祯帝都采纳了。随后，他又弹劾礼部尚书兼东阁大学士刘鸿训收了田仰贿赂的金子，嘱咐吏部尚书王永光，将田仰任用为四川巡抚，终于使田仰被罢免官职。田时震由于揭发了刘鸿训的循私舞弊，被提升了一级官职。约在此年，曾任礼部尚书的吴江县（今在江苏）人周道登入阁（成为大学士），相当于宰相。但周道登不学无术，在进行奏对时，语言和内容都很鄙浅，传为笑料。田时震就联合另外几名御史刘士祯、王道直、吴之仁、任赞化弹劾周道登。崇祯皇帝把他们的奏章发给大臣们，让大家讨论。在此期间，吏部尚书王永光等也上书说周道登以往在选拔官员、进行考试的时候，曾经作弊，偏袒了王在晋、朱统饰、陈于鼎这几个人，而且说得证据确凿，终于使周道登被罢职回乡。

不久，田时震又弹劾王永光和礼部尚书兼东阁大学士温体仁，不合崇祯皇帝心意，遭到斥责。当时有一名御史，名叫袁弘勋，是王永光的亲信，被刘鸿训劾奏罢职，王永光极力为他辩冤。田时震说："弘勋因阁臣刘鸿训纳贿倒台，就大肆为自己喊冤。不知刘鸿训所办的令人满意的事情，正是揭露了魏忠贤的亲信徐大化（大理寺少卿）、霍维华（兵部右侍郎）的罪行，并把他们逐出朝廷，怎能借刘鸿训倒台，而为刘鸿训打倒的人翻案呢？弘勋的主张若被采纳，大化、维华一类人就会钻空子，那祸害是说不完的。"于是，他又推荐原任光禄少卿史记事，说此人廉洁清贫，全身心地投入讲学著书，应当立即召来，委以官职。崇祯皇帝没有采纳。由于田时震多次得罪吏部尚书王永光，王永光就找了个借口，将他调离朝廷，去任江西右参议，随即又调往山西，去任左参政。崇祯十六年（1643）冬，李自成起义军攻占富平，将他捉住，授予他官职，他拒绝接受，被杀。

南　企　仲

南企仲（1561～1643），字伯墀，明渭南县（今渭南市临渭区）人，南大吉孙。万历八年（1580）进士。以祖母年高，请求回家赡养。祖母亡后，授刑部主事。有一宾客带着钱财在其家居住，结果夫妻两人都亡故了。企仲便把他的儿子找来，归还了全部资财。吏部尚书孙丕扬觉得他的德才都好，遂收其为幕僚。后来他当了文选郎、太仆少卿，进升为太仆卿。他请求神宗执行诏书上所说的免矿税，触怒神宗，将他罢官回乡。熹宗天启初年，任太常卿，后升为南京吏部尚书，以老致仕。崇祯十六年（1643），83岁。李自成军攻破渭南，责令南家缴饷银160万两。南企仲被杀。著有《痴醒子》。

南　居　益

南居益（1566～1644），字思受，号二太。明末渭南县（今渭南市临渭区）人。万历二十九年（1601）考中进士，先后任刑部主事，广平知府，山西提学副使，雁门参政，山西按察使、左右布政使等。天启二年（1622）任太仆卿。第二年，改任右副都御史，巡抚福建。

当时，荷兰人侵扰广东沿海，攻打香山澳失败，登上彭湖岛进行贸易，并筑城。福建巡抚商周祚赶不走他们。南居益接任巡抚，荷兰人正侵犯漳州、泉州，还招引日本、大泥、咬

溜巴人及海寇李旦等为助。南居益派人招来李旦，让他说服大泥等国人，不要帮助荷兰人。荷兰人陷入孤立，统帅高文律恐惧，派代表求和。南居益杀了代表，在镇海港把荷兰人逼到风柜小岛上。荷兰人难以立脚，乘舟逃走。南居益率兵追击，活捉高文律，使荷兰人不敢再扰。

天启五年(1625)，南居益改任工部右侍郎，总督治理黄河工程。当时宦官魏忠贤权势正盛，别人的功劳，他都要分享。而南居益在向皇帝奏有功人员时，没提魏忠贤。魏忠贤就从中阻挠，使他没有得到赏赐。给事中嫉妒南居益的名位，上奏皇帝，说他攀附权贵，越级提升，明熹宗把南居益削职为民。福建人进京为他鸣不平，熹宗不听。福建人回去在当地给他建生祠，祭祀纪念，还在彭湖岛和平远台为他立碑颂功。

明毅宗登位后，起用南居益为户部右侍郎。因督修通州城有功，又升工部尚书。崇祯十六年(1643)，李自成率军攻占渭南县城，南居益被捉，起义军要他投降并拿出160万两银子助军饷，他不从。第二年正月，绝食而死。

卫　景　瑗

卫景瑗(1586～1644)，字仲玉，号带黄，明韩城县(今韩城市)渚北村人，生于万历十四年(1586)九月十三日，天启五年(1625)进士。初任河南推官，公正廉洁，执法不阿，杖毙豪强、衙蠹无数，直声大振。

崇祯四年(1631)，授山西道监察御史，首劾首辅周延儒贪污受贿事，又劾吏部侍郎曾楚卿邪佞，明毅宗不采纳。救工曹靖科元等人，不避权贵，秉公办事。毅宗任他为巡按，巡察真定府(治所在今河北正定)等。后遭父丧，未等朝廷准假即归里。服孝期满后，任河南道御史，巡视粮仓，改革陋规。枢臣杨嗣昌为了剿灭农民义军，提议增加剿饷，景瑗坚决反对，言道："天下安危，要视百姓疾苦。今百姓困苦不堪，反而加征，后果不堪设想。"省台王绩灿、吴执御、吴彦芳，俱因谏言被谪，景瑗上书皇帝召还。给事中傅朝佑、李汝璨多次上告礼部尚书兼东阁大学士温体仁罪，被皇帝怒下监狱。景瑗为其讼冤，并于皇帝召见时，为二人辩解。同僚担心不测，但景瑗不怕丢官，不畏杀头，仍侃侃而谈，毫不畏缩，直陈己见。毅宗恼怒，降他为行人司正，后调尚宝局丞，又调大理寺丞，晋升少卿，先后平反大案冤案二十余起。景瑗在朝野资望甚隆，理当担任朝中要职，但恰逢周延儒当了丞相，阿谀者为了讨好周，于十五年(1642)春调景瑗任右佥都御史巡抚大同。当时晋北一带遭灾，百姓饥寒交迫，疾病流行。景瑗到任后，廉洁奉公，兴利除害，裁减缺丁，厉兵秣马，铸造火器，惩戒贪官，打击豪强，赈济灾民，政绩显著。

十七年(1644)正月，李自成率义军渡黄河进军山西，宣大总督王继谟派总兵姜瓖于黄河边扼守，瓖秘密遣使与义军联络。景瑗不知其变，仍然运筹帷幄，严师厉兵，毕务迎战。后议派重兵防守雁门关，而瓖则消极对待，观望不前。二月十五日，义军攻陷太原，各地农民纷纷响应，所至郡县，无不箪食壶浆以迎义军。李自成挥师北进，先后攻克忻州、代州，宁武告急。景瑗要求派兵援助，而瓖认为非可守之地，拒不出兵。景瑗愤然斥之"国难至此，当同舟共济，何谓可守之地"，并倾囊得950两黄金，发给将士，准备亲自出兵，以

解宁武之围，但终因姜瓖等人阻挠未能成行。

与此同时，姜瓖在其兄姜瑄（原任昌平府总兵，曾被关入监狱，释放后投奔姜瓖）的劝说下，决意投奔义军，但是又怕守城将士不从，于是劝代王（传焴）拿出库存银两、布匹犒赏将士，取得守城士卒对自己的信任。继又散布景瑗是陕西人早已与自成暗中勾结，将要叛变投敌等流言蜚语，离间代王对景瑗的信任。加之永庆王射杀景瑗仆从，更加深了二人之间的矛盾。当时又适逢景瑗患足疾，不能出外理事，于是大同军权被姜瓖独揽。姜以加强城防保卫为名在城门各派自己200名亲兵，协助守城，实则对代王派去的士卒进行监督，等待时机，以便迎义军入城。

三月初一，义军兵临城下，姜瓖将永庆王射杀，迎义军入城，后骗景瑗议事。景瑗乘马而出，目睹满街义军，才知受骗，惊得跌下马来，被义军执见自成。众呼景瑗跪下，景瑗不跪，据地而坐，大呼皇帝而哭。自成劝道："我乃米脂一农民，今日至此，天命可知"，劝其投诚，并许以高官。景瑗道："我是皇帝封授的官员，岂有投降做贼之理！"众引景瑗出，顾见姜瓖大骂道："贼奴卖我，尔朝盟而夕背，神岂能赦你！"三日后，众又领景瑗见自成。自成说："你真忠臣，我派车马送你回家。"景瑗道："国破，哪有家可归，你快杀我。"自成道："我绝不杀你。"景瑗猛然以头碰阶石，血流满面，死而复甦，后命拖出。义军使景瑗母劝其投降，景瑗说："母年八十余矣，当自为计。儿是国之大臣，不可以不死。"母出，景瑗向别人说："我不骂贼，为了保全母亲。当时景瑗已数日不食，仍不显馁气。三月初六日，景瑗行至海会寺，南向皇帝哭拜，大呼"臣失封疆，死不尽罪，愿为厉鬼以报。"后与德祇、德敏二子及母诀别，于观音大殿前沐浴、整冠后，自缢而死。

景瑗死后，自成嗟叹良久，念及忠烈，移其家属于空舍，告诫部下勿犯，并给50两黄金，派人护其灵柩归里。其从弟景朝将其葬于渚北村南坟茔。福王（朱由崧）时，赠景瑗兵部尚书，谥号"忠毅"。景瑗历官多年，有"实录"、"奏疏"若干卷，俱毁于战火。

左　懋　第

左懋第（1601～1645），字仲及，号萝石，明末山东莱阳人。崇祯四年（1631）考取进士，五年（1632）任韩城知县，在任六年。由于连年战乱、灾荒，韩城百姓缺衣少食，生计十分困难。他到任后捐俸银，开官仓，立平准法，严禁私粜粮食，以度灾荒。又设常平仓，刻《崇俭书》，倡导节约，以防灾荒。他到韩城第二年，即崇祯六年（1633），韩城应乡试者只考中1人，左懋第引以为耻，即立"尊经社"，教育士子，并于每月初一、十五，亲临明伦堂，考察学生学业。三年后，乡试中举者一榜8人，都是尊经社学士。

长期以来，沿黄河各村被毁农田甚多，但田赋未减。失地农民不得不卖儿卖女以赔赋。再加上豪强兼并，出现地多赋轻或有地无赋的情况。左懋第则清丈土地，使有地则有粮，无地则无粮。从此，使失地者不再赔赋，豪强者按亩纳粮。

左懋第重视祭祀先贤，始设龙门禹庙祭祀。对太史祠、苏武庙、香山寺祭祀都十分重视。崇祯十一年（1638）二月，为纪念白居易，在县城南10里的陈村，建白公祠。

左懋第在韩城期间，多次率军抗击围攻县城和薛峰、芝川诸镇的陕西农民起义军，镇

压农民起义。崇祯十二年(1639)调任户科给事中、刑科给事中，屡陈时弊。十四年(1641)，催督漕运，又上疏陈述所见米价等情。十六年(1643)，出督长江防务。福王立后，左懋第任右佥都御史，巡抚应天(治所在今江苏南京市)、徽州(治所在今安徽歙县)诸府。

清顺治元年(1644)十月，左懋第以南明使者身份，偕陈洪范、马绍愉赴北京与清廷议和。翌年六月，南京陷落。随行副使陈洪范降清，懋第因拒降被囚。清廷使左懋泰(懋第堂弟)劝降，左懋第不从。后以"立福王、引土寇、不授国书、擅杀总兵、当庭抗礼"五大罪状被斩。

左懋第在韩城时著有《萝石山房集》、《韩城集》、《梅花坞》(诗集)等；后来著有《左忠贞公集》、《左忠贞公剩稿》。韩城人民为纪念他，在苏武庙旁建立"左公祠"，在南关建立萝石祠。

刘矩宗

刘矩宗(？～1658)，字仲旋，号退庵。明末清初渭南县(今渭南市临渭区)下邽里(今下吉镇)人，是天启时湖广道监察御史刘芳的次子。7岁时就能写出较好的文章。由于其父在朝廷做官，他与兄懿宗随父居住在京城，并与兄同时拜钱千秋为师，钱千秋是著名学者钱牧斋(钱谦益，《明史》副总裁)的得意门生。刘矩宗多次慨叹地说："现在的求学者，不过是存心博取官职罢了，并不长时间下苦工夫钻研经典，并且不讲求性学(儒家理学)，就连一些好的文章也不过问。"于是，他就苦心钻研六经(《诗经》、《尚书》、《礼记》、《乐经》、《周易》、《春秋》)、诸子著作、史书以及宋代儒家学者讲理性的诸书，有不少独到的见解。成为县学的正式学生以后，每次考试，他与兄懿宗都名列前茅。

天启五年(1625)，刘芳因上疏弹劾当权宦官魏忠贤，被削去官职，遣回家乡。矩宗与懿宗也随着回乡。刘芳与夫人田氏相继去世后，矩宗对庶母的孝敬，不亚于对待亲生母亲。他与懿宗的德业文章，名声日噪，被称为"关中二刘"。崇祯十五年(1642)，懿宗赴省城参加乡试，考中举人。次年，李自成率农民起义军攻破渭南县城，矩宗与懿宗逃匿南山中。李自成委任的渭南知县寻找矩宗兄弟，非常急切，张贴出悬赏布告。矩宗兄弟不予理睬。随后，知县胁迫懿宗出山担任职务，让人们互相传告，藏匿他者将受重罚。矩宗怕连累别人，就挺身而出，去见知县。知县斥责他："你想学虞世南[①]吗？你兄出山可以得尊官，否则死！"矩宗说："我自身代替兄死，就像成仙一样。"知县佩服他的高尚义气，释放了他。清顺治五年(1648)，刘矩宗考中举人。此后关中遭逢战乱，他过着颠沛流离的生活。十四年(1657)，被朝廷派往东瓯郡(今浙江南部)，任司李(司法官)。

东瓯位于海边，距省会将近千里，地域偏僻，百姓轻视法规，官府的刑罚于是滥用。再加常有战乱，税赋难收，案件堆积，滞牍可以充栋。刘矩宗到任后，慨叹地说："我是司法官。法吏执法，则老百姓反而能生活下去。然所谓法者，持大纲而已，纲持则目举。并非

① 虞世南(558～638)，南北朝至唐越州余姚(今属浙江)人，字伯施，书法家。初仕陈，隋大业中为秘书郎；入唐，官至秘书监。与兄世基均有名。此处知县的话意思是说，刘矩宗在改朝换代的时候，故意避而不仕，以求抬高身价。

一定要繁如荼、密如脂，而后称法也。”他每次奉命审理案件，就召来双方，当廷审理。一名吏员拿着笔牍，站在旁边记录。不多的几句话，就审理完毕，双方心悦诚服。他还平反了一些冤案、错案，使蒙冤受屈的人得以昭雪。一个吏员犯了法，打算向执法官员行贿，以免去国法制裁，行贿的数字达到5000贯。矩宗说：“这人是饿虎，处死算了。要是让他行贿，非使数十户中等人家破产不可！不依法办理的话，贻害无穷！”他坚持自己的看法。直指（官名，朝廷直接派到地方处理问题的官员）发怒，矩宗更坚决地坚持自己的意见。后来直指想通了，说：“几乎失去贤司李。”

海边的一处卫戍所陷入海中，守将认为自己有罪，请求上司惩罚自己。正在此时，一个老年人说他是故意毁了卫戍所，向海寇迎降。上司审理的结果，要没收守将的家产。刘矩宗说：“这是冤狱。”恰好巡抚的公文下来，令刘矩宗办理此事。他就单骑驰至守将家中，已到夜晚，只见其子正手捧父亲的书，在灯下研读。儿媳怀孕了，回了娘家。提起守将被削夺官职的事，邻居们说那是冤枉的。刘矩宗说：“这件事要是办不好，责任在我身上。”当他临离开此地时，知道这件事的人都流着眼泪为他送行。雁山的几个寺有朝廷赐的田地，都是沿海的盐碱地，后来成为百姓的田地。岁久塘坏，田地尽被海水淹没，但百姓们仍承担着那些田地的赋税。刘矩宗得知此情况后，就亲自去勘察被淹田地的面积，并把情况向直指反映，请他上疏朝廷，免去被淹田地的赋税。当地有件钱谷积案，十余年未结，吏役为此事先后死了数十人。又有一人，自先世已把田产卖掉，而为那些田产所担负的差徭，却一直没有除掉。刘矩宗把这些情况反映给直指，使这些问题得到合理解决。

刘矩宗曾经穿着便服，于夜间巡察牢狱，见狱卒拷打囚犯。矩宗就将囚犯逐个询问，将那些罪轻的、孤贫的全部释放。他多次叹息着说：“案情无论轻重，只要及时审理，不予拖延，便是做了好事。若果拖拉滞留，会使囚犯死在狱中。”直指让他主持乡试，到结束时，录取800人，都是浙江东西部的知名人士。于是，人们都佩服他有眼力。东瓯郡浅水中的长堤，坏了将近30年。直指把修复的任务交给刘矩宗，在他主持下，不到三个月就竣工。郡境东部有茅竹埭，流水东注，被岭挡住，奔流入海，水势险恶。刘矩宗组织百姓筑了道长堤，靠岭设闸，及时蓄水，可以数百年不坏。郡境中一些地方道路窄小，且树木丛生，蔓藤缠绕，交通不便。上司把修路的任务交给矩宗。他慨然亲往，勘察地形，带领百姓凿山垒石，不到十天，就修出一条宽敞的道路。对一些拖延已久难以了结的工程，他捐出俸禄，助其完成。对那些出没不定，经常扰民的海盗，他张贴布告，招来投诚者，将其解散，数以万计。矩宗到东瓯仅一年间，就干了许多利民的好事。直指将刘矩宗的政绩上奏朝廷，朝廷让吏部记录。盐御史也由于刘矩宗的一些政绩有利通商惠贾，禁止外国蚕食，收缴税赋，特别向朝廷上疏推荐他。并且，几位上司联合上疏，把他的政绩列为一等。一天，刘矩宗赴省城拜谒几位上司，回郡后在吃午饭时突然去世。东瓯百姓为他画像祝祷的，十闾而九。矩宗平生好学，著作有《棣萼堂稿》、《花友社草》以及诗文若干卷。

石　在　阊

石在阊，生卒年不详，富平县人。明末拔贡，授中书舍人。清朝建立后，他随从某亲王

参谋军事，征战有功，升为福建督粮道员。因受别人案件牵连而被削职，后查明平反，授昌平兵备道。当时，满人贵族在河北一带进行圈地，强占汉族人民的庄田，使整村整庄的汉民百姓逃亡流浪，无处栖身，饥寒交迫。他向这些汉族百姓捐赠耕牛和粮种，鼓励他们垦荒一万余顷。遇连阴大雨，无粮商卖粮，昌平全城商民百姓受饿。他即把仓储粮借给民众暂度难关，又设粥厂，舍布匹，救活了许多穷苦人的性命。水灾过后，他组织民众修补城墙，重建学校，维护社会治安，恢复生产，治理颇有成绩。受到清朝廷的嘉奖，迁任苏松粮道。

他到此任后，向朝廷详细上奏了漕务中存在的弊端，申明了利害，即实行革除陋规、裁减供应、清理账务等措施，节省开支银三十多万两。遇父丧归家，假满后补为湖广督粮道。因积劳成疾，卒于任。

孟　化　龙

孟化龙，生卒年不详，字象震，又字雨公。明末清初渭南县（今渭南市临渭区）人。12岁时，成为官费生。成年后著作丰富，曾在卧虎山（又名元象山、大峪）讲学，讲解五经（《诗经》、《尚书》、《易》、《礼记》、《春秋》），学生很多，环立请教。

顺治二年（1645），当地人把孟化龙推荐给朝廷，他被委任为武定州（治所在今山东惠民县）知州。孟化龙到任后，当地刚遭了水灾，百姓几乎逃光。他贴出告示招集灾民。三个月后，返回上千户。他妥善安置，亲切关照，百姓称颂。在他来此上任以前，上司派了一项“花绒”役，使百姓负担沉重。孟化龙上任后，说“吾何忍以此役累疲民！”就全部免除。他审理案件，公平合理。一月之中，审结了5百多积案，无人敢向他行贿作弊。孟化龙的马圈里，只拴着两匹马。对孤寡病残百姓，孟化龙动用官府内库的钱粮救济，而自己生活清淡。

不久朝廷又派下军饷，孟化龙勉强征收到饷银7千多两，解送藩司。藩司说他的前任有欠款，要把这些银子顶旧账，逼他改变公文。孟化龙据理力争，终于无效。他满怀愤慨，弃官而归。路宿济阳（今河南兰考），在旅社墙壁题诗道：

“薄宦天涯愧此生，家园千里梦难成。
劳心抚字催科拙，无限当年卓鲁性[①]。”
“一官羁绊百愁生，催檄行行说老成。
欲绘郑图阎万里[②]，茧丝保障莫为情。”
“无边华发鬓边生，总是忧思织得成。
……”

第三首还没有写成，他悲愤难抑，把笔扔在桌上，拔刀自刎。时年45岁。从上任到卒，仅一百来天。

武定州人听到孟化龙的死讯，哭声满路，为他塑像建祠，几十年香火不绝。

---

① 卓鲁：指东汉臣卓茂和鲁恭，二人都以正直著称。孟化龙用以自比。

② 郑图：宋朝郑侠所绘《流民图》，表现难民流徙的悲惨景象。阎，此处通“昏”，昏暗。

高　辛　传

高辛传(？～1685)，明末清初韩城县(今韩城市)人。明崇祯十六年(1643)中进士，授任大理评事。第二年明王朝灭亡，清朝政权建立。顺治元年(1644)，他被授任京兆府少尹，提调顺天府乡试。内宫官员私下找他，意欲托他例外录用两名考生，他拒绝徇情枉法。顺治皇帝知道此事后，于乾清门召见高辛传，嘉奖他公正无私的风节，并当即破格提升他为工部右侍郎。

他的原籍韩城县地处偏僻，交通不便，百姓生活艰难，要到外县购买粮食。当时正值战乱时期，强盗拦路抢劫成风，危害百姓。他即奏请朝廷准于交通大道设置官兵岗哨，以保护商民往来安全。又因韩城距潼关路途遥远，百姓向潼关送交粮饷非常艰难。他再次奏请朝廷，准许韩城不向潼关解饷。本县百姓感激他为家乡着想，立碑志其事。

王　又　旦

王又旦(1636～1687)，字幼华，号黄湄，清郃阳县(今合阳县)百良镇东村人。父图南，字南溟，封湖北省潜江知县。又旦自小努力学习，磨炼名节，言行举止总是模仿古贤。为了应试科举，他严格要求，摄取精要，深居简出，专心致志。对遵循当时的规范来逢迎世人，殊为不屑。顺治十四年(1657)，在乡试中夺魁，十五年，考取进士。康熙七年(1668)，授为潜江知县。潜江县向来号称繁华富庶，历经兵火战乱水灾祸害，城池村郭荡然无存，无处存身的人们到处流浪。田地不均赋税日益拖欠，百姓日渐贫困。又旦感叹地说："政，民之庇也。害不去，则利不可兴。"于是他规划疆域，稽查户籍，察看流亡的百姓，核查欺诈藏匿者，按乡规划田地，按田块分配耕地，按亩核定税赋。奸诈作弊者无处存身，流亡穷困者都落下户籍，一时解除了流亡穷困者的困难处境。时间不长. 困难的人开始恢复生产，流亡的人相继归来，百姓开始有安宁的生活。

潜江地处汉水下游，江岸建有长堤防御水害，常常堤岸决口水流横溢，水沉淀了墓地，冲垮田、禾无数。又旦亲自用簸箕和铁锹修堤，督促众人修筑决口堤坝，修筑得高耸坚固，减少了汉水危害。又修建了书院，传经授道，建筑说诗台、弹琴房，常常讲学。于是全县百废俱兴，秩序井然。康熙十四年(1675)，调任给谏，后提为吏科给事中。以往，汉水多决口于屯营湾，屯营湾为荆州的屏障。汉水决口直接冲击郡府所在地，而祸害殃及钟祥、荆门、景陵、京山、潜江等诸地，所以堤坝必须诸邑合力修建。由于事权不统一，官吏因为利益扯肘，弊端从生，随修筑随崩溃，财力尽皆浪费。又旦于是第一个提出其弊端，奏报朝廷命令各地管护其辖区的堤防，解除协同共修，以便于杜绝推诿卸责，并列入其政绩考核。朝廷应允实施。于是湖北免除了汉水的祸害。二十三年(1684)，调任户科给事中，转任广东花山典试，范围包括番禺、清远、从化三县。那里崇山峻岭，林木丛生，羊肠小道，山高沟深，地处四省交界，贼寇盘踞十八峒各个险峰，经常出没于其间，掠夺抢动，危害一方，难以平息。又旦典试复命后，奏告其事，陈请建立县府，设置官吏，消除盗贼蛮荒险远的依

恃，使奸人坏人得到镇压而不敢危害作乱。康熙皇帝准奏，所以他获得了广东人的信赖。他对公事陈述建议，没有不与国家的利害相关，皇帝非常重视他，往往得到实施。

王又旦诗才清丽，不崇尚唐宋之风，而自成一家。他的诗多是关乎山水友朋的思念，时时饱含深刻的感情。伤怀时势，感伤灾乱，偶尔有所流露。诗词非常善于刻画景物，而不失于浅薄。他作有《黄湄集》10卷。

康熙二十六年(1687)病逝，被列入乡贤祠。

王　承　祖

王承祖(1624～1706)，字贻云，号岳生，清渭南县(今渭南市临渭区)阳曲里人。顺治三年(1646)考中举人后，任福建晋江县知县。上任才三个月，海盗来围攻县城。他利用各种办法抵抗，使海盗受到挫折，未能入城；终于坚持到朝廷大兵来援，解了县城之围，使居民生命财产没有遭受蹂躏。大批军马驻扎在晋江县(泉州府的治所)以后，粮草供应数量巨大，而王承祖办理得有条不紊，供给及时。泉州府知府见他很有治理才能，善于应对紧急事务，就在全府各县的知县中，对他独多依靠。

晋江县有个大镇，位于海边，特产富庶，在福建省是拔尖的。有一名军官诬陷这里的百姓，说他们勾结海盗，想对他们进行敲诈勒索。王承祖从中斡旋，做了大量工作，使军官没有如愿以逞，使数十万百姓免受滋扰。其他如减轻税赋、辨白冤狱、兴办学校、培育人才，他都做出明显的成绩，受到百姓称赞。他的才能和劳绩，受到几位上司的赞赏，都向朝廷上书荐举他。于是，朝廷调王承祖为兵部主事。后来，又升为兵部员外郎、武库司正郎。不久，又升任职方司郎中。兵部尚书梁玉立曾经说："兵部有王承祖这个得力人手，我不用多操心了。"康熙元年(1662)，清圣祖玄烨即位，将王承祖改任兵科给事中，随即，转为右给事。由于母亲去世，他回渭南办理丧事，并守孝三年。守孝期满，被任命为吏科给事中。

康熙八年(1669)，王承祖主持中州(今河南省一带)乡试，录取的人，多数成为知名之士，著名大臣、司法官员、太史，不可胜数。十三年(1674)，王承祖成为吏科掌印郎中。当时朝廷官员的升降，有许多都要经过他的手，凡是各地官员到京城时拜访他的，他一律不见。借官员升降收受贿赂的事，从未发生，使得风气严整肃然。不久，清圣祖下旨："王承祖老成端正，着内升。"于是，王承祖被升为大理丞，又调至翰林院任馆卿。此时翰林院缺一名理事，朝廷正在物色人选，弥补这一空缺。清圣祖下旨："王承祖正直。"因此，王承祖被任命为右理事官，又转为右通政。随即，转为左通政。一年以后，升为太常卿。按照常例，左通政与太常卿之间，还隔着一级佥都御史；要先升为佥都御史，然后才可升为太常卿。王承祖属于越级提拔，受到不少朝臣羡慕。五个月后，又由太常卿(正四品)转为副都御史(正三品)。18天以后，又升为工部侍郎(从二品)。一个月之内，前后任三种官职，品级越来越高，实属罕见。

按照以往惯例，工部侍郎主要掌管铸钱。钱局有个陋规，每天要给工部侍郎奉送"样钱"2缗(2000个)，实际上是行贿。王承祖每次只收两个钱，并且用竹匣保存起来，贴上

日子标记。此后，钱局不敢再给他送“样钱”。

康熙二十一年(1682)秋天，天上出现了彗星，在井星、鬼星之间。按当时的天文知识，这个位置对应着地上的秦地(陕西)。当时人们一般认为，彗星的出现，是人间的政事有缺失，老天提出警告。王承祖借此机会向清圣祖上奏，说朝廷在潼关的专营商业利税太重，成为民害，应予撤去。圣祖采纳，随即撤去。三十年(1691)，王承祖任武会试总裁，为朝廷选拔了不少俊伟特出的军事人才。次年，他年老退休，回到渭南家中；正遇上关中大旱，遭受饥荒。王承祖把家中的百石存粮拿出来，散发给亲族中缺粮的人家。四十二年(1703)冬，清圣祖西巡来到陕西，对王承祖甚为尊重，称他为“老人”，而不叫他的名子，让他乘坐肩舆(便轿)进行宫；还用金色笺纸亲自书写“林泉养素”四个大字，盖上皇帝大印，赐给他。四十五年(1706)十二月，王承祖卒，时年83。

王承祖平生所写奏章盈箱，他都视为自己分内之事，不喜别人传述，所以没有流传在社会上。

惠　凤　仪

惠凤仪，生卒年不详，字来之，澄城县人，清代大臣。明末时，随父母逃避战乱流亡到山西，途中与父母失散，被太原张某收养。顺治初年，养父张某在户部任员外郎，他被录用为户部笔帖，以聪敏干练闻名。顺治皇帝当面考核，赏识他的才学，即授国史馆编修，后升为侍讲学士。

康熙元年(1662)，他随军抗击倭寇有功，回朝后擢文华殿学士，兼礼部侍郎。曾担任《世祖实录》一书总裁，后以右副都御史巡抚山东。他生性直爽，好议论时政，在皇帝面前奏事亦是慷慨激昂陈词。他为官能约束自己，主持正义，不容奸佞。因其养父有病，他去官归乡，山东吏民千余人上书挽留。

田　本　沛

田本沛，生卒年不详，字汉元，号华石，明末清初富平县人。明崇祯十六年(1643)中进士。农民起义军领袖李自成推翻明王朝后，曾授他官职，但他不愿到任。清军进军江南时，授他长洲(今江苏吴县)知县。他到任安抚流亡百姓，组织恢复生产，上奏减免了该县历年来拖欠的税赋和力役。清军渡长江南进，需要征集大量民夫，他合理分摊，既支持了军需，又不过于苦害百姓。

调任蒙城(今安徽蒙城)知县，他积极劝导农民垦荒，发展生产，救济饥民；兴办学校，移风易俗；平息讼事，安定秩序，治理很有成效。被调入朝廷任工部主事。奉令治理南运河漕运航道，有实绩，被升为刑部员外郎，迁郎中，再升任福建学政。因政绩显著，升任福建参议。辞职归家后，闭门读书著述。他的著作有《蒙城志》、《漆园草》、《栩栩居诗》、《家谱》等。

刘　荫　枢

刘荫枢(1637～1723),字乔南,一字相斗。韩城县(今韩城市)人。康熙十五年(1676)考中进士,授河南兰阳(治今河南兰考县)知县。

他在任勤慎治理,甚有政绩,被提升为吏科给事中。他曾向皇帝上疏说,廉吏必行节俭,但现在居官者多奢侈浪费,互相结交,送礼、行贿之风盛行,花钱如流水。他请皇帝下诏勉励廉洁节俭官员,惩戒贪奢之吏。三十六年(1697),康熙皇帝曾下诏求直言,他又上疏请朝廷严肃纲纪,考核各级官吏实绩,广开言路。三十七年(1698),他被调任江西赣南道。

赣南地处偏僻,民俗好起诉讼,积案甚多。他到任日夜审理,使积案迅速清结。对查无实据的诬告案,他严加惩戒,民间诉讼逐渐减少,使地方秩序趋于安定。以前,这里的官吏多私自征收门税,他到任命令一律取消。米市收税的人贪得无厌,百姓负担日益加重。他命将收得的税钱购置成田地,将地出租,用收回的地租来顶替米市的税钱,不再向买卖者收税,解除了百姓的负担。在任政声颇著,被朝廷提升为江西按察使。后因与江西总督不睦,被总督参劾而罢官,回归原籍。

四十二年(1703),康熙皇帝西巡至陕西,他前去潼关迎接,被康熙召见问话,复授他云南按察使。四十五年(1706),迁广东布政使。总督称其清廉勤谨,百姓拥戴。后调任云南布政使。

他在云南,看到滇池在秋汛时期,多涨水为害,便上奏朝廷准允,督促百姓疏浚湖汊河湾,在六处河岸修筑闸门,使蓄水泄洪均有节制,消除了水患。此地遇旱灾,他将库存的粟米以平价卖给百姓,排解民困。四十七年(1708),被提升为贵州巡抚。

贵州是多民族杂居之地,以前称难治。他到任,裁减百姓劳役,安定社会秩序,命令杜绝官吏收受礼物和贿赂。此地文化较落后,他便奏请朝廷增加乡试名额,开设南笼厅学校,发展当地文化事业。实行改土归流,开驿道二千里,调解少数民族之间冲突。

五十四年(1715)新疆准噶尔的策旺阿喇布坦攻哈密,康熙皇帝命调兵赴新疆征讨。他上疏请从缓用兵,建议重内治,轻远略,不可长途调兵劳师。康熙帝不准,他即领兵到达巴里坤(即新疆镇西县),复请暂时屯兵哈密,以逸待劳。不久,他称病返回甘肃,请求辞职。康熙帝仍命他回贵州巡抚任,他又称病愈。皇帝怒其反复,命解往京城治罪。刑部定为绞刑,康熙令改为发往喀尔喀(在今蒙古国境内)耕田。他时年已 82 岁,经 3 年劳役,开释复官。六十一年(1722)参加千叟宴。雍正皇帝召见后,准他回归故乡。不久,卒于家,时年 87 岁。所著有《周易蓄疑》、《春秋蓄疑》、《梧垣奏议》、《宜夏轩杂著》等。

张　廷　枢

张廷枢(？～1728),字景峰,清韩城县(今韩城市)人。康熙二十一年(1682)中进士,选庶吉士,授编修。三十八年(1699)以侍读主持江南乡试,四十一年(1702)以内阁学士

衔督江南学政。四十四年(1705)清圣祖南巡,知其有政绩,曾题字褒奖。四十五年(1706)即被擢为吏部侍郎,并充任经筵馆讲官。四十八年(1709)升任刑部尚书。因在判定一盗窃案犯徒刑时与满人尚书意见不合,清圣祖下令将他罢官。五十一年(1712),复起用他任工部尚书,次年再调任刑部尚书。五十六年(1717),河南宜阳知县张育徽私自加征钱粮,苦害百姓;阌乡知县白澄预征赋税,激起民变,围攻县城。朝廷命他与内阁学士勒什布前往查勘治罪。他查得实情后,将张、白二人拟定绞刑,押监候处;追究巡抚、总兵的失职责任,拟定罢官;追究前任巡抚的责任,拟为斩刑。所定皆合刑律。五十八年(1719)他按律处治了浙江巡盐御史哈尔金(满族)受贿案。

雍正元年(1723),编修陈梦雷获罪,定为发配黑龙江充军。他按旧例,以时值冬季应停止遣送。满人尚书隆科多劾他徇私,他即被驱逐回原籍。六年(1728),陕西巡抚西琳(满族)又劾奏他曾收受河督赵某赃银6000两,皇帝下诏命逮捕审讯,在押解京城途中因过度惊恐而死。乾隆初年,追复其官。

王　士　棻

王士棻(1722～1796),清华州(今华县)城东关外虫王庙人,字检斋,号兰圃。乾隆十九年(1754)进士,历任刑部主事、员外郎、右侍郎等,还曾任江苏按察使。

王士棻掌刑狱几十年,以执法公允,精明干练著称。山东章邱有一人向屠户魏贞子索债被杀于途中,凶器是一把屠刀,章邱知县即定魏贞子为凶手。魏贞子之兄赴京鸣冤,王士棻奉命审理此案。他亲自赴章邱勘情密访,查得正凶张大,使魏贞子得释。山东泰安有寡妇亡夫之弟逼其改嫁图谋财产一案,知县与知府贪赃枉法,判寡妇再醮。寡妇不服,上告于刑部。泰安知府向审理此案的王士棻行贿5千金,企图维持原判。王士棻予以严厉斥责,拒受贿金,坚持依法办案。结果,知府被革职,知县与寡妇之小叔子被判徒刑。

王士棻禀性刚直,不阿附权贵。军机大臣、文华殿大学士和珅,招权纳贿,权倾天下。他的家奴仗势横行通州,霸占车行,包揽运输之利,当地百姓上诉到刑部。刑部四人承审,有二人托故离去,一人始终不发一言,只有王士棻独自审讯定案。刑部长官恐得罪和珅,欲宽解减刑。王士棻力争,愿一人承担全部后果,才使得有罪的家奴全部被发配黑龙江充军。和珅的又一家奴在京郊碧云寺后开设煤矿,将佛寺内池水引涸。乾隆帝去寺中礼佛,发现池涸,询问寺僧得知缘由,当即命刑部审处。王士棻接案,依律将和珅家奴判为斩刑。从此,和珅对他怀恨于心。乾隆五十年(1785),王士棻协助刑部侍郎杜玉林验尸不实,被处发配伊犁(今新疆乌鲁木齐)。但乾隆帝认为他是个人才,次年就下旨特准召回京,仍任刑部员外郎。五十二年(1787),特加超擢,任命为江苏省按察使。和珅来讨空人情,对他说:"此为我保荐之力。"王士棻不致谢词。公主嫁于和珅之子,王士棻也不登门祝贺,和珅对他怨恨极深。他在江苏按察使任上时,邳州(今江苏邳县)有舅父告外甥夫妇毁其母之墓,知州以其舅之词定案,判处外甥夫妇凌迟处死。王士棻觉得案情可疑,亲自提讯复审,得知舅父系外甥后母之兄,后母欲使亲生儿子独霸家产,其兄就设计陷害外甥夫妇。王士棻审清原委,为外甥夫妇平冤。王士棻审案力求周密严明,凡有鸣冤及疑狱,都亲自

审讯。据称，他平反的冤狱“不可屡数”。王士棻曾说：“司法者的弊端，莫大于有成见。唯有平心静气，始能审出案件的真情。真情出则是非明；是非明，刑罚才能适当。”

五十五年(1790)，江苏高邮州贪官以伪印征收税赋。自巡抚以下官员相互包庇。后来事情败露，所涉及官员都被治罪，王士棻也受革职处分。乾隆帝为用他，准以银子赎罪，命回刑部。后来乾隆帝屡次想提升他为刑部侍郎，皆因和珅谗言诋毁而未成。

王士棻以其几十年司法经验，著有《纂修律例》一书。在编著时，为斟酌一字，而累日精思。乾隆六十年(1795)王士棻致仕回乡，次年去世，终年75岁。著名文人，协办大学士纪晓岚为其作墓志铭。

王　惟　一

王惟一，生卒年不详，清华州(今华县)人，字薪斋。乾隆十九年(1754)进士，由教谕历任知县、知州、知府等职。

他任建平(今安徽省郎溪)知县时，积谷备荒的义仓因年久亏空，王惟一捐薪俸补充亏额。此县有溺女恶习，他设育婴堂收留被遗弃的女婴。在代理徽州府(治所在今安徽省歙县)知府时，有人别有所图而持金为他祝寿。王惟一笑道：“我做十几年知县都不要钱，难道今天能改变气节吗？”贵州铜仁苗民很多，他在任铜仁知府时，对苗民不予歧视，妥善处理民族关系。一次查狱时，他发现有差役为索贿而滥捕的数十苗民。王惟一痛惩了差役，将这些苗民全部释放。前任知府经常给苗民派加许多苦役，王惟一将这些苦役解除，以恩相待，苗民非常感激。王惟一离任时，数千苗民跪送江边，依依不舍。

王惟一宦游数十年，但家贫如洗，退职回家后，生活艰难，仅布衣粗食而已。

王　庭　华

王庭华，生卒年不详，字小村，清大荔县人。嘉庆四年(1799)考取进士，授兵部主事，历任员外郎、郎中，转江南道监察御史，后出任江西建昌府、直隶河间府知府。河间发生水灾，他亲理救灾事务，井然有序。遇嘉庆帝前去西陵谒祖墓，召他问话，对答得体，被调任保定知府，不久即升为大名道台。大名府发生蝗虫灾害，他亲赴灾区督促灭蝗事。清廷见他勤于政事，精于吏治，后来多次升迁。历任长芦盐运使、直隶省按察使、山西布政使。在任详察案件情理，常深夜阅看案卷，或至通宵，务必掌握实情，不轻易专断。用人理财，皆称得当。卒于山西布政使任上。

王　　杰

王杰(1725～1805)，字伟人，号惺园，别号畏堂，清韩城县(今韩城市)城郊庙后村人，出身贫寒农家。乾隆九年(1744)，在县考、府考中均名列第一。历佐两江总督尹继善、江苏巡抚陈宏谋，皆得到器重。

乾隆二十五年(1760),王杰在乡试中夺得解元。次年,中第十名进士。殿试进呈,卷列第三,前两人都是南方人。乾隆亲阅考卷,又询知人品,对王杰特别赏识。殿试时,乾隆出一上联:"东启明,西长庚,南箕北斗,谁为摘星手?"要求三名考生应对下联。王杰从容不迫地答道:"春芍药,夏牡丹,秋菊冬梅,我乃探花郎。"乾隆十分高兴,将王杰拔置第一,即授为翰林院编修。陕人自清初以来一百多年无大魁,时值西陲戡定,适得奇才,乾隆亲自作诗以纪其事:"西人魁榜西平后,可识天心偃武时。"当时有个山东举人不服,当面出联:"孔子圣,孟子贤,自古文章出东鲁",要王杰配对。王杰脱口而出对道:"文王昭,武王穆,而今道统在西秦",那人一听,甘拜下风。

三十九年至四十七年(1774～1782),王杰历任工、刑、礼、吏部右侍郎,左都御史等职。四十九年(1784)授兵部尚书。五十一年(1786)任上书房总师傅、军机大臣。五十二年(1787)正月授东阁大学士,兼管礼部事务。五十三年和五十四年,清政府分别平定台湾和廓尔喀,王杰因策划有功,两次绘像紫光阁。

王杰任上书房总师傅时,太子顒琰(后来的嘉庆皇帝)时常背不过书,他严加教训,还罚跪罚站。一天,乾隆察看书房,适逢太子被罚跪。他立即叫儿子站起,还非常生气地对王杰说:"教也是天子,不教也是天子,你这样处罚,是臣对君应有的态度吗?"王杰大声说:"受教的成尧舜,不受教的成桀纣,师傅的作用就是这样啊!"皇帝一听,大为震惊,马上叫太子继续跪下,并且对王杰安慰勉励了一番。与王杰同朝的和珅是乾隆的宠臣,以御前侍卫晋军机大臣兼步军统领,官领侍卫内大臣兼理藩院尚书事,又任吏部尚书、协办大学士并管理户部,权势煊赫,贪污大量钱财,且事多擅自决断,同僚多隐忍不言,有的巴结奉迎。每天上朝,文武大员都要夹道迎送,形成"人墙"。而王杰向来不迎送,且遇不可之事,据理力争,议政结束,常默然独坐。一次,和珅拉住王杰的手戏言道:"状元宰相,果然好手!"王杰回答:"杰手虽好,但不会聚敛耳。"和珅无趣,怏怏而退。皇帝深知王杰耿直廉洁,使和珅虽心怀嫉恨而不能加害于他。

嘉庆元年(1796),王杰以病请求退去上书房、南书房、军机处及兼管礼部各职,得旨,允其所请,专在内阁看章疏。四年(1799)正月,乾隆病逝,王杰总理丧仪。给事中王念孙首劾和珅不法情状,嘉庆下旨将和珅革职拿问,委派王杰为首席裁判,查核和珅种种罪行。升堂审讯时,和珅走上堂来,昂头阔步,威风不减,一见主审官是王杰,马上软瘫下去,直呼"祈求大人恕命"。王杰主持定下和珅20条大罪,皇帝将和珅赐死。二月,充实录馆总裁。五年(1800),76岁高龄的王杰以病乞休,嘉庆下诏挽留,并特许拄杖入朝。六年,充会典馆正总裁。七年,两次以病请求退休,嘉庆方允其所请,加太子太傅衔,在籍食俸。

王杰为官,性喜简淡,生活俭朴,他私事出门,不坐官轿,只一骑一仆,穿戴与百姓无异。待人接物,和蔼友善,见老人鞠躬,见友人作揖,见一般人点头。他说:"我虽宰辅,亦常人也。"他没有公差,不赴官宴,在家粗茶便饭,绝少鱼肉。住宅只有两进,没有花园,且是自己出钱所盖。他的门生见他非常清贫,便以礼馈赠,他正色道:"今若受馈,何为官?"他常告诉家人:"吾先人严谨节约,予伊等以不饥,足矣!且吾亦无长物以贻子孙,若不自检制,吾不能斤斤为豢养计,亦非吾所能庇也。"

王杰虽久值内廷,仍关心家乡建设。北京建韩城会馆,他倾力相助,并亲书碑文以纪

其事。又给县学捐银500两，令置田地取租，以助生员乡试之资。

嘉庆八年(1803)闰二月，王杰欲归故里。他为官四十余年，所有之物，仅几十箱书而已。起程之期，嘉庆帝赋诗二首，并亲书条幅，以宠其行。诗中说："名冠朝班四十年，清标直节永贞坚。""直道一身立廊庙，清风两袖返韩城。"这是对他一生的恰当概括。归韩城后，王杰每有陈奏，嘉庆帝总是亲自批答，语言和婉，有如家人。

王杰能诗能文，擅长书法。他为沈阳故宫保和殿书写的楹联"夜雨闲吟左司句，时晴快仿右军书"，对仗工整，为后人称道。他的著作有《葆淳阁集》、《惺园易说》、《赓扬集》、《芸阁赋诗》等。

嘉庆九年(1804)十月，王杰与夫人程氏80双寿，皇帝命陕西巡抚方维甸带礼品上门拜贺。十一月，王杰赴京谢恩。次年正月初十，病逝于京邸。嘉庆帝评谕他："先朝耆旧，久直内庭，忠清劲直，老成端谨。"随即晋赠太子太师，入祀贤良祠，谥号"文端"。祠联是："文见长，清风两袖，不畏权贵；端品高，直道一身，敢斥邪恶。"

刘　重　麟

刘重麟(？～1845)字仁趾。清代朝邑县(今属大荔县)人。从政始任知州，官至都察院左副都御史。嘉庆九年(1804)廪生，朝考合格准充知州，实授广西永安知州，旋调广西归顺知州。后捐官成知府，历任浙江宁波、杭州、绍兴、严州知府。以能干，迁为广西盐法道、桂平郁梧道道员。道光二年(1822)归家服丧，假满后任湖北汉黄道道员，迁江西督粮道道员，调福建台湾道道员兼督福建学政，升江西按察使。

刘任绍兴知府时，审结积案70起。补严州知府后，值荒年歉收，以平粜解民困，受上司称赞。任广西桂平郁梧道员时，办事认真，筹划有预见，深得广西总督阮元赞许，说："上等人事前办事，中等人事来办事，下等人事内生事。君为事前办事者也。"

任台湾道道员，严煞行贿送礼之风，为时人传诵。在江西按察使任上，遇灾年，巡抚同意刘"截漕纾民困"的建议，将准备起运的80船漕粮留下，救济饥民。任左副都御史时，国库空匮，清廷采纳刘的建议：自督抚至州县及盐政司、织造司各官，均捐自己俸银四成以应急，俟国库收入充裕时再归还。刘还上奏清廷严饬各督抚整顿常平社仓，确保米谷实储在仓。其建议得到清廷允准。

刘从政廉洁，好读书、藏书，擅长书法，工行草，收藏字帖千余、秘籍数十橱。道光二十五年(1845)卒。

王　笃

王笃，生卒年不详，字宝珊，号实夫，清韩城县(今韩城市)人。乾隆时军机大臣、东阁大学士王杰的孙子。道光二年(1822)中进士(一说在次年)后，由于文学、书法优等，被选入翰林院庶常馆学习，即为庶吉士。三年后考试，成绩优良，授编修。此后，任国史馆协修、四川学政等职。王笃学识博深，文风严谨，在四川任学政时被誉为"文翁"。三年任满

后，调都察院任河南道御史，曾稽查吏部、詹事府、步军统领及中仓事务。后来出任福建汀州府（治所在今福建长汀县）知府、广东督粮道，代理盐政。

道光十九年（1839）四月二十二日，钦差大臣林则徐下令将外国鸦片烟贩交出的237万多斤鸦片，在虎门海滩当众销毁，王笃奉命赴虎门监销鸦片。随后，林则徐又派他去潮州查办案件。此年年底（1840年1月），英国新任驻华海军司令官士密宣布，英舰自1月15日起封锁广州口岸与珠江口。于是，林则徐治理海边防务，在武山前设木排铁链二重，又增筑虎门河角炮台，以抵御英国侵略者。在办这些事的时候，林则徐很倚重王笃。王笃又把广州无职业的精壮男子召募起来，作为兵卒，在各个据点把守，办理得迅速高效，甚是有名。此后，由于林则徐的推荐，朝廷将王笃提升为山东布政使，代理巡抚。

道光二十七年（1847），王笃在山东任上，家中人和下属官员收受贿赂，案发后受到朝廷审判。王笃因“失察”之罪，被连续降职，最后被罢免官职，遣回陕西，在修理西安城墙的工程上，当了个助理人员。在此任上，他施展才能，建有劳绩，因劳成疾而逝。朝廷赠他布政使衔。

王　鼎



王鼎画像

王鼎（1768～1842），字定九，号省厓、省厓居士，又号威实。清乾隆三十三年（1768）二月初三，生于蒲城县城内西街之当铺巷（今达仁巷）一个书香之家。幼年家贫，但学习刻苦。一次，王鼎向邻居借面，人家只借给半斤，回来后，他给书页上写了“半斤面”三个字以奋发自励。《献徵录》记载：王鼎“少时家极贫，薪米不继者十余年。或日只一餐，出则与祖父易衣。而襟怀超旷，专力攻学，以至成名”。嘉庆元年（1796），他赴京考试。军机大臣王杰见是同乡，又是同姓，召见他，并索其著作。他避嫌拒绝前去，不愿落个奉迎权贵的名声。王杰得知后乃书写北宋寇准、范仲淹、王曾三大名相的事迹赠之，并赞叹说：“观子品概，他日名位必继吾后。”王鼎考中进士，被选为庶吉士，进入翰林院。后被任命为翰林院编修，累迁至内阁学士。王鼎性情耿直，不好与同僚交往，更不去巴结重臣。《清史稿》本传称：“鼎清操绝俗，生平不受请托，亦不请托于人。”当官近二十年，默默无闻。后来嘉庆皇帝翻阅考核官员的文章时，发现王鼎文才不错，召见王鼎时感慨地说：“朕向不知汝，汝亦无人保荐，因阅汝大考考卷文字，知汝学问，累次召见，知汝品行，汝是朕特达之知。”由是君臣际遇，恩眷特隆. 委以重任。先后任工、吏、户、刑部侍郎、尚书等职，还兼管过顺天府事务。

嘉庆十七年（1812）十二月王鼎任提督江西学政，后又主持江西乡试。乡试中奉公守法，勤阅荐卷，故所选人才，“素有文誉”，“清贫积学者多”，被誉为“清榜”。鼎在赣四年，请托不受，故在冬季离赣时，有人在路旁谤书“虎去山犹在”几个大字。鼎看后，颇为幽默

地在旁大书:“山在虎还来。”王鼎“一生视学江西,两主浙江乡试,四主顺天乡试,三主会试,所得多奇杰士”。

道光五年(1825)王鼎升为军机大臣,这年他赴浙江主持乡试,并奉命查处德清徐蔡氏一案。此案案情本不复杂。道光二年,浙北德清县城一民妇徐倪氏与前房子徐敦诚通奸,被儿媳徐蔡氏碰见,出言讥诮,倪氏惧事泄露,遂与婢女秋香将其勒毙,捏称发痧突亡。蔡家人生疑,赴县、赴省告状。由于倪氏上下打点,买通各级官吏,甚至仵作狱吏,虽经数次开棺验尸,均判为自缢,案情拖延三年不能终结。道光五年初,新任按察使王惟恂接案,无所回护,但明知其中有受贿舞弊等情,却被层层关系所困,处处掣肘,“铁案”难移,被迫自缢,朝野震惊,成为全国一大疑案。王鼎在复审中,除对案犯的口供、复验的记录,慎重地进行审核外,主要明查暗访,考核涉及此案的大小官员。他了解到徐氏乃一富户,因此案花费殆尽。仅究出之刑仵、地保人等,得赃能有几何,徐氏不致破产。王鼎先从代徐家主讼、作词捏控的费文焘等人处打开缺口,顺蔓摸瓜,一追到底,两个月即查清各级官吏受贿情况。十一月结案,主犯倪氏此前已于狱中自缢,参与谋杀之秋香处斩,徐敦诚未与同谋,杖一百,流放三千里。涉嫌受处分的官吏计有巡抚1人,知府4人,同知2人,知县4人。本案的审理,官民咸服,“浙人颂公为神明”。由于王鼎对事巨细躬亲,断案公允,故管理刑部时间最久,先后历9省、大小40余案,多有平反,以“端方正直”著称于时。

道光六年(1826),新疆维吾尔族上层贵族张格尔,勾结英国侵略者叛乱,在天山南路攻城掠地,抢掳财物,企图割据一方。王鼎积极为道光出谋划策,制定平叛计划,指挥平叛。翌年七月,清军收复新疆四城,后生擒张格尔。道光以王鼎在平叛中的卓越功绩,加太子少保衔,赏戴花翎,并绘像紫光阁。

道光八年(1828)和十年(1830),王鼎全力整顿天津长芦及两淮盐政。清代食盐,官督商销,按引(运盐执照)征税,后因盐课不断加重,使商人拖欠达千余万两,且“商亏弥巨”,成“课出商疲”危局。王鼎经确查,议定《归补帑课章程》,采取“缓旧征新,按年清款”,以及适当减、免、补等措施,既保证了清廷收入,又促进盐商经营,扭转了盐课拖欠的困境。之后,鼎又赴江南,会同两江总督陶澍,整顿两淮盐务。时淮盐“疲蔽已极”,影响民生和周边数省财政收入。整顿之法,人多主按场灶征课,鼎认为多有阻碍,惟有对新旧章程大加修改,使射利者无可借端,欠课者无可借口,遂拟定章程十五条:裁浮费、减窝价、删繁文、慎出纳、裁商总、核滞销、缓积欠、恤灶丁、给船价、究淹销、疏运道、添岸店、散轮规、饬纪纲、收灶盐。同时,裁撤两淮盐政,改归总督办理。“淮纲至此渐振,鼎之力也。”

王鼎长期在外做官,很少回家,但对乡梓教育等公益事业却非常关心,多次给尧山书院捐款以供开支,又两次捐银千余两,倡办义学,亲撰《创立义学碑记》,免费让贫困儿童上学。为了预防灾荒,他还省吃俭用,多次带头捐款,创办义仓、义田,并请稳妥之人主持办理。一次,其在家主持家务的四弟对地方捐款稍有犹豫,王鼎立即写信严厉批评:“准省城捐项,弟所见殊欠老成。此等义举,地方大人惠及寒畯,甚为可感。我家桑梓之谊,如何可以漠视?且前次业已书写,断无中止之理。兄京况原非有余,亦不敢不勉耳!弟当毅然行之,即将兄芥航一项速持省城交足,万勿游移食言。”王鼎持家甚严,一再写信告诫四弟:“吾弟在家务要自守,地方间事万不可管,公事更不可沾,公门更万万不可入。”道光十

五年(1835),68岁的王鼎官至协办大学士、军机大臣、户部尚书,儿子王沆从北京回陕西参加乡试,他惟恐儿子利用自己的地位拉关系,一再嘱咐并写信郑重告诫:"七月二十日上省,三场后即回家,至省城时勿见客,尤不可见官长。更嘱董桂(跟随的家人)勿在街上行走,力杜嫌疑,以正身持,是为至要。"在重要处还加圈甚至双圈以引起注意。在王鼎的严格教育下,王沆没有辜负老人的期望,凭自己的真才实学考取了举人,后又两次参加会试,于道光二十年(1840)考中进士,授翰林院庶吉士。

道光二十一年(1841)六月十六日,黄河在祥符(今河南开封市)附近决口,淹及5府23州县。七月四日,王鼎奉命偕兵部侍郎慧成前往筹办,并以林则徐富有治河经验,且曾为东河河道总督,熟悉情况,荐留林则徐襄办河工,幸得允准。十二日,自京出发,不时冒雨而行,约在月底前后抵达。初到祥符,大水茫茫,城墙危急。他亲自率兵卒日夜巡护,始保无恙。一些官吏不思治河,借口水势太大,建议迁祥符府治,"以避其冲"。王鼎上疏,分析水情,陈述利害,说"自古无任黄水横流南趋之理",以74岁高龄立下治河军令状:"期以冬春之交,集事不效,愿执其咎。"

水患当前,而河署人员却生活奢侈,进食仍有燕窝。王鼎生气地说:"食以充腹,吃这干什么!"却之不用,并且告诫河督巡抚,要彻底戒除奢侈,杜绝浪费。到了隆冬季节,河署人员穿着紫貂猞猁,犹畏严寒,不愿到工地。王鼎年逾七十,却穿着羊皮,每天天不明就来到工地,晚上才回来,饥饿时就购买民夫的食物充饥。随员们劝他说:"你这么大年纪了,何必这样刻苦自己呢?"王鼎叹口气说:"这么大的工程,这些下苦的差役,整天光着脚奔波于风雪水土之中,才是真正出力下苦的人啊,而他们的衣食怎能比得上我们。当今西方各国正在伺机侵犯边疆,皇帝在宫中睡不安,战士在海上日夜警戒,大臣们怎能贪图安逸呢!"王鼎这些以身作则的言行传到民工中,民工个个受到感动,劳动热情空前高涨,工效成倍提高。大堤合龙的日期快到了,但决口水深十数丈,引河高于决口,水不能泄。有人主张改期合龙,王鼎不同意,说:"不合龙,水口就是我的死所!"并移坐水口日夜督工,星宿露餐,八个昼夜没有回自己的寓所,以至积劳成疾。上下同心,众志成城,翌年二月初八大堤按期合龙,"引河亦通畅东注,全黄悉归故道"。数十年后,"豫皖之民,至今德之"。工期仅用了6个月,省银600万两,其"财用之节,成功之速,前此未有也"。王鼎因在工实心实力,经理得宜,赏加太子太师衔。

从道光十一年(1831)起,西方列强,特别是英国,加强对中国的侵略,把大量鸦片运入中国,严重危害人民身心健康,并使白银源源外流。道光十八年(1838)文武官员为是否禁烟开展大争论,湖广总督林则徐数次上奏,驳斥弛禁谬论,申明严禁主张。王鼎力主禁烟反击外来侵略,在禁烟运动中是一位居于特殊地位,有着特殊贡献的重要人物。是年九月初八,王鼎同各大学士拟定了禁烟章程。十一月初十,林则徐抵京。十一日至十八日,道光皇帝八次召见林则徐,商讨禁烟方略,并授钦差大臣,奉命赴广州查禁鸦片。行前,王鼎专门设晚宴饯行,勉励他为国除弊。林则徐"同时两葸臣,悲歌向苍旻"的诗句,表达了两人的深厚友情和忧国忧民的心情。

道光二十年(1840)鸦片战争爆发,道光在内外压力下转变禁烟立场。九月,林则徐、邓廷桢被革职,由钦差大臣琦善接任两广总督。王鼎力保林则徐,"至以死生就争之,卒

为忌者所持，不能得”，还遭到排挤、疏远。翌年四五月，邓廷桢、林则徐相继被“发往伊犁效力赎罪”。琦善一心议和，撤除海防工事，解散壮勇，致使英军占领香港、虎门，水师提督关天培等战死。琦善被革职解交刑部，王鼎参与审理，以“守备不设，失陷城塞”罪，判处斩监候，待秋审后处决。此时，恰逢黄河在祥符决口。王鼎保举林则徐与自己同治水患，以便其治水立功，被重新启用。因此，在奏报河工进度时，特意另奏：“林则徐襄办河工，深资得力。”治河工程告竣，王鼎料朝廷会论功行赏，林则徐的“罪行”可借此大事化小。在庆贺工程竣工的宴会上，王鼎高兴地请林则徐居首座，一起放怀痛饮。忽传谕旨到，谕曰：“林则徐于合龙后，着仍往伊犁。”对此，林则徐似乎有精神准备，而王鼎却甚感意外，气愤难平，决心返京后，继续抗争。道光二十二年（1842）二月中旬，当林则徐离河工登上戍途时，王鼎挥泪送别。林则徐也感慨万千，赋诗二首相赠，一面劝慰“元老忧时鬓已霜”，“休为羁臣怅荷戈”；同时对前途也寄予期望：“塞马未堪论得失，相公切莫涕滂沱”，“公身幸保千钧重，宝剑还期赐尚方”。

王鼎回朝后，正值清军屡次被英军所败，投降派在朝廷占了上风。正月底，朝廷派耆英、伊里布赴浙江求和。四月九日，英军攻陷乍浦，清廷即派伊里布，随后又派耆英与英军议和。王鼎不顾年老体弱多病，放弃休假，坚持上朝议事，力主抗英，反对议和，每当“语及议和，公垂泪操秦音争之强”。他强调一味对敌主和，迁就让步，只能助长其侵略气焰；如果订立割地赔款条约，不仅国家损失惨重，且有失天朝大国尊严；如果恶例轻开，其他各国纷纷效尤，则后果不堪设想。他多次向皇帝“力荐林则徐之贤”，强调林则徐人才难得，应得到重用。同时，王鼎还主张严惩投降派的罪魁祸首穆彰阿和琦善。文华殿大学士、首席军机大臣穆彰阿和协办大学士、直隶总督琦善均系满人，亦是道光帝亲信。他们把持朝政，力主妥协议和。琦善在广州时，“守备不设，失陷城塞”，被革职问罪，穆彰阿百般庇护，为其开脱罪责。王鼎出于国家民族的利益，置个人安危于度外，和穆彰阿面对面地进行斗争，上朝时一见面，就正义凛然，痛斥其诬陷林则徐，包庇琦善，是非不分，功过不明，处理不公，岂是堂堂首辅所为。又大量揭露其破坏禁烟，一味主张妥协让步，不思抵抗，欺上瞒下，误国害民的罪行。有时，王鼎也顾不得皇帝的尊严和忌讳，在道光和众大臣面前，对穆彰阿“每相见辄厉声诟骂”，“盛气诘责”，“斥为秦桧、严嵩”。对王鼎义正辞严的无情揭露和怒骂，“穆相笑而避之”，“默然不与辩”，好像确有“宰相肚里能撑船”的气度，不答腔，不应战，消极对抗。有时，道光帝不得不出面调解，借口“卿醉矣”，命太监将王鼎强行搀扶下去。退朝后，王鼎还常“抚案不食，断断辩府中，愤发大骂，同列不悦，上亦稍稍厌之”。这时的道光帝已完全倒向投降派一边，不仅对王鼎的忠谏听不进去，甚至一些重大决策，也“不必令王鼎知之”。对此，王鼎别无他方，只能一而再、再而三地苦谏。

四月二十九日最后一次上朝，王鼎仍力保林则徐、邓廷桢等人，道光帝有意把话岔开，说王鼎病体未愈，可多调养数日，何必如此着急。王鼎仍不顾一切，继续申述自己的意见。道光帝生气，起立欲去。王鼎着急，牵住皇帝的龙袍大声说：“皇上不杀琦善，无以对天下；老臣知而不言，无以对先皇帝。”道光帝恼怒，拂衣而去。

第二天上朝时，皇帝不再召见王鼎。王鼎欲与穆彰阿继续辩论，但久等无果。回寓后，深感木已成舟，无力回天，气愤难平，遂决定效法春秋卫灵公时史鱼尸谏的做法，以自

己的生命作最后的抗争。四月三十日晚，他写好遗疏，大意是：条约不可轻许，恶例不可先开，穆不可用，林不可弃。将遗疏揣于怀中，自缢于圆明园寓邸。在国家民族生死存亡的关键时刻，王鼎慷慨献身，以警示世人，欲挽狂澜于既倒，丹心昭昭，堪为千古诤臣。次日，侍者发现王鼎自缢，正在惊慌失措时，军机章京陈孚恩来到寓邸。陈系穆彰阿死党，因未见王鼎上朝，心知有异，前来探视，并发现遗疏，知"尸谏"对己不利，遂违犯规定，在未"奏闻得旨"的情况下，私自将尸体解下。这时王沆也从城内赶来，陈孚恩恐吓王沆说："上方怒，甚不愿再闻此言。若奏之，则尊公恤典必不可得，而子亦终身废弃。"王沆被迫同意陈孚恩将遗疏偷换成一般的谢恩折，以王鼎病故搪塞过去。五月一日，王鼎被晋赠太保，入祀贤良祠。皇帝派成郡王载锐前往祭奠，赏银1500两经理丧事。初六，灵柩入城，皇帝派军机大臣、左都御史何汝霖代为赐奠，并谥号"文恪"。后道光帝又谕赐恤文、祭文、碑文，其中对王鼎病故之说也有疑问："何期数日之间，竟作千秋之诀。"但他未深究，只隆重祭奠，优厚抚恤，并将王鼎之大学士位空缺，长达三年，以示笃念之意。

林则徐自祥符与王鼎分别，起程西行，当年四五月间到达西安，因安置家眷、治疗疟疾等原因，在西安停留两月有余。期间得知王鼎噩耗，十分震惊和悲痛，作有悼诗、挽联，以寄托哀思。他"伤心知己千行泪"，并赞扬王鼎"廿载枢机赞画深，独悲时事泪难禁"；他以史鱼尸谏、晋卿祈死与王鼎之死相提并论："卫史遗言成永憾，晋卿祈死岂初心"，对王鼎的尸谏壮举深信不疑，并给予高度评价。其时，魏源(1794～1857)的悼念诗则更加直言不讳："身后被谁焚谏草"，"尸谏谁闻古蒿臣"。王鼎尸谏一事，"清史不书，墓志不述"。对此，时任户部尚书、军机大臣、为王鼎的墓志碑石书丹的山西寿阳人祁寯藻愤然写道："史传不能载，孤愤盈万口。直哉史鱼节，纯臣心可剖。"

次年三月初九，王沆奉父柩归葬于蒲城西南六里之忽家村西原。道光二十六年(1846)七月初九，林则徐接任陕西巡抚，十二月初十获病假三月，期间专程到蒲城为王鼎守心丧。在蒲时，林则徐瞻仰王鼎故居"相国府"，拜望师母孟老夫人，亲到城西六里忽家村王鼎墓去祭奠，并在蒲城留下很多墨宝。

由于王鼎遗疏被调换，致使"奸臣因得自掩其罪以欺君，子孙无所据以代明，台谏亦不能举以弹劾"，也使鼎之爱国壮举"抑而不彰"，鲜为人知。正因为如此，王沆受到人们的责难，以其"不能成父志，为蒲城(王鼎)诸门生及陕甘同乡所鄙弃"。王沆"亦愧恨，遂终身不复出"，归隐故里，郁郁早亡。

张　澧　中

张澧中(？～1848)字兰沚。清潼关县人。嘉庆二十二年(1817)进士，授刑部主事，主持提牢厅；后任郎中。因办事认真、执法公允，曾多次随部院大臣去黑龙江、奉天、山东和江苏、安徽等地平反冤狱。官至巡抚、刑部侍郎。

道光十二年(1832)，在直隶大顺广道任上，率兵镇压"无生教"聚义民众。后升任福建按察使、直隶布政使，署理山西巡抚。二十年(1840)实授云南巡抚。二十三年(1843)调任刑部侍郎后，于刑狱更矜慎。二十七年(1847)河南发生饥荒，清廷拨库银100万两，

命张同兵部尚书文庆前往赈灾。到河南后，他亲自核查户口与赈银发放数量，将虚报冒领赈银的考城知县参奏治罪。事毕，清廷诏命他为山东巡抚。

张任山东巡抚时，认真抽查布、按两司库账，发现亏空银数较多，即奏请朝廷彻查其弊，并明订追赔章程12条。他的建议得到清廷采纳，并饬各部分别议行。这期间，他曾会同三镇督饬司道文武员弁，不分畛域追捕捻军、幅军（山东南部漕运船夫组成的起义军，因用"匹布分幅帕头"得名）等农民起义军，捕获七百余名义军将士，受到清廷嘉勉。不久，卒于任上。

严　树　森

严树森（？～1876），字渭春。原籍陕西渭南县（今渭南市临渭区），后徙四川新繁县。道光二十年（1840）举人，入资为内阁中书。改知县。选授湖北东湖，捐升同知，以防剿有功，晋为知府，代职武昌。咸丰八年（1858），任职荆宜施道，又升为按察使。十年，迁为布政使，擢为河南巡抚。当时，捻军、太平军和几股反清军纵横于河南境内。十一年正月，捻军姜台浚部自归德进逼省城；八月，另一股反清势力刘狗自朱仙镇进逼省城。严树森七月间出驻陈州督剿，八月间又率兵回援省城，穷于应付，力不从心。他偕团练大臣毛昶熙合疏，请调宜昌镇总兵李续焘及鲍超部将陈由立，各募楚勇三千赴河南，又调吉林马队一千，以资防剿，并请增兵之后，山西、陕西每月协助银各二万两，朝廷允诺。但严树森刚愎自用，与毛昶熙不合，事相掣肘。治河南年余，仅有小小战绩，军事不得要领，迄无起色，被调任湖北巡抚。

同治元年（1862），太平军陈得才部自南阳趋陕边，捻军占领永宁，将到洛南。严树森上疏朝廷，调集大军出关会合夹击，防止太平军、捻军进入陕境，以保完善之区。太平军与捻军等军联合攻陷随州，京山和德安也被反清军占领。严树森令部将收复了京山和德安等地，襄北稍定。他又上疏要求补充兵额、补发恤赏，被采纳议行。二年，捻军进入麻城。在剿围中，总督官文奏劾树森不力，降为道员。四年，授广西按察使。五年，迁为布政使，就擢巡抚。次年，卒，朝廷给予抚恤。《清史稿》中他的传后说："严树森恃才器小，效胡林翼而适得其反者也。"

阎　敬　铭

阎敬铭（1817～1892），字丹初，清末朝邑县（今属大荔县）人。他形容猥琐，其貌不扬，脸像枣核，双眼一大一小，身材不满五尺。考中举人后，去参加知县选拔，主选官见相，厉声呵斥："出去！"道光二十五年（1845），他考中进士，入选翰林院庶吉士，后任户部主事。

咸丰九年（1859），湖北巡抚胡林翼闻阎敬铭在户部办事严整，无私无畏，奏请调赴湖北，总办粮台，兼理营务。十一年，胡林翼向朝廷推荐称："敬铭公正廉明，实心任事，为湖北仅见之才。自接办粮台以来，删减浮费，核定员额，岁可节省钱十余万缗。""若异日蒙特恩赏给阎敬铭顶戴，署理巡抚，臣敢保其理财用人，必无欺伪。"九月，阎敬铭被授为湖

北按察使。同治元年(1862),继任湖北巡抚的严树森又极力推荐阎敬铭,说他"才可救时,其于刑律则准情酌理,于糈台则弊绝风清","实为湖北第一贤能"。八月,署布政使。

一天,湖广总督官文的一名副将,率领几名亲兵,闯入武昌城外一户居民家,强抢民女。女哭骂不从,竟被乱刀砍死。其父母进城告状,县府官员都不敢过问。阎敬铭得知,勃然大怒,要出面问案。那副将赶紧逃进总督府中,被官文藏起来。阎敬铭进府要凶犯,官文推说自己病重,拒不接见。阎敬铭即向随从传话:"去把我的被子拿来,我就在总督府的门房过道里住宿、办公,总督的病不好,我阎敬铭绝不回去!"他真的在这里住下来,一住就是三天,官文被困在家中,实在无拒客的办法,只得派人请湖北巡抚严树森和武昌知府李昌寿来劝阎回去。严、李百般劝说,阎敬铭立誓,不惩凶手,绝不回府。官文无奈,只得出来相见,求阎息事。阎敬铭愤恨不已,岸然而视。严树森求他给官文一个面子,他提出条件:立即交出凶犯,当众剥夺官职,押回原籍,不许逗留片时。官文只得接受条件,交出凶犯。阎敬铭立呼衙役,将其颠翻捆拿,剥去衣服,当众重杖四十,发遣边疆。

同年十月,阎敬铭署理山东巡抚,后任工部右侍郎,曾参与镇压太平军、捻军和宋景诗起义军。亲王僧格林沁领兵入山东,镇压捻军,其军纪败坏,到处烧杀掳掠,奸淫妇女,大员们也不敢进谏。阎敬铭则冒着风险,进贡例银千余两,要僧约束部下。僧则托词回避。阎敬铭疾呼:"兵胜于匪,山东军民被你踏入血泊之中,大清江山将被你辈断送。"阎敬铭被推出帐外,但他犯颜直谏的精神,受到时人的称赞。

光绪三年(1877),山西省大饥,朝廷派阎敬铭去视察赈务。他一路敝车荆服,行李萧然。到任后,穿一身粗布官服,有敢穿绸缎者,罚捐饷济灾。五年(1879)三月,吉州知州段鼎耀扣留救灾银,阎敬铭奏请朝廷,将其治罪。随后,阎敬铭又上奏:"山西、河南、陕西、四川各省差役苦累,请敕分别查办裁减。"得到允准,使各省无名科派,大为减少。大臣恩承、童华奉使四川,过华州时骚扰地方,加重百姓负担。他上奏皇帝,追究了恩承等人罪责。

光绪八年(1882),阎敬铭再次奉诏入京,升为户部尚书。上任第一天,就亲自看账,并叫来档房司官问账,发现无论是领办、会办、总办,都不知部库的存银几何、出纳情况、盈亏怎样,甚至连算账、看账都不会。阎敬铭立即给皇帝上奏道:"满员多不谙筹算,事权半委胥吏,故吏权日张,而财政愈棼。欲为根本清厘之计,凡南北档房及三库(银库、缎匹库、颜料库)等处,非参用汉员不可。"光绪准奏。

阎敬铭查了账目,再查三库。其中绸缎、颜料两库,是全国贡品等实物收藏处,堆积如山,毫无章法,颜料、绸缎、纸张等混在一起,月积年累,大都霉烂,无法使用,鼠咬虫蛀,毒蛇成群。进出账目是二百多年的流水账,无清无结。银库的问题更大,司官、差役无不贪污偷盗;掌出纳的掌库、书办,以大秤进,小秤出,天平砝码异常不等,弊端累累。阎敬铭亲自入库清点,清查了二百多年的库藏和出纳账目,震动朝廷内外。他当即斥逐了一批书办和差役,并参奏了号称"四大金刚",原在户部任职的姚觐元(已调任广东布政使)、董汉(已调任湖北荆宜施道道员)、杨鸿典和旗人启某,使其"革职回籍"。

阎敬铭整顿户部积弊,揭开了许多黑幕,最突出的是揭出了云南省的军费报销案。他查明云南省当政曾派粮道崔尊彝和永昌知府潘英章,携带巨额公款,进京活动,要把并非军费的款项,纳入军费中报销,中饱私囊。他们先找军机章京、太常寺卿周瑞清,通过此人

找署理户部尚书的军机大臣王文韶、景廉行贿，以八万两白银的贿款，把云南“军费”报销了结。阎敬铭大刀阔斧地整顿，使言官们打消顾虑，逐渐敢言了。御史洪良品等，接连上奏，要求对王文韶、景廉即行罢斥，听候查办。与此同时，阎敬铭以户部的账目不清、三库混乱，参劾户部司官“含混草率”，进一步把矛头指向王文韶和景廉。清廷在阎敬铭等人敦促下，加紧审理此案。军机大臣景廉被降级，王文韶被逐出军机处；户部云南司主事孙家穆革职赔赃；太常寺卿周瑞清革职赔赃，流放3000里；永昌知府潘英章、户部主事龙继栋、御史李郁华等，也都被革职流放。其他与此案有牵连的官员，如工部侍郎翁同龢（光绪皇帝师傅）等，都分别受到降级罚薪等处分。这一案件的审理，是中国近代史上的一件大事。

光绪九年（1883），阎敬铭兼署兵部尚书。十一月以饷款艰难，建议新疆南北两路军旅实行屯田，诏可，每年可节省数十万金。十年，又统筹全局，建议裁减新疆兵勇，主要办好三件事：“一为定饷额，一为定兵额，一为一事一议”，均为皇帝采纳，令新疆各路统兵官员议定具体章程上报。同年三月，阎敬铭任军机大臣、各国事务衙门总理。接着，又以户部尚书任协办大学士。十二月，疏陈开源节流24事，均得旨次第施行。次年，授东阁大学士，管理户部事务。他查明八旗浮支军银，奏定章程10条，予以节制。

阎敬铭自任户部尚书后，凡议复各地收支军饷俸饷，及防勇口粮，杂支章程等，或裁减、或删除、或归并、或酌定额数、或停止部垫、或照章如数拨付，无不力求节约以裕饷源。他至户部之初，国库十分空虚，经过数年治理，就有了大量积存。光绪赞扬说：“该大学士近年整顿部务，日有起色，朝廷倚任方深。”

阎敬铭不仅忧国忧民，尽职尽责操劳国事，而且还为本乡本县办过不少好事。如办义塾、置义田；捐款给华原、西河两书院；创行“鱼鳞栉比片”，把朝邑全县耕地分成六等编造“鱼鳞册”，按地的好坏纳粮，合理负担。有两件事至今仍为人们熟知和称道。其一是倡修“丰图义仓”。光绪三年（1877）关中大旱，同州、朝邑一带饿死者不计其数，特别是沙苑地区几至路断人绝。阎敬铭闻知，急回朝邑调查，他目睹惨象，忧心如焚。一方面迅速奏报朝廷立即拨款调粮实施救济；另一方面反复思考防旱备荒的长远办法，终于想出了修仓储粮、逢灾救民的妙招。随即亲自察看构图，选定朝邑县城西边南寨子高坡上为建仓地址。他匆匆回京，详写奏章，得到朝廷批准，令陕西官员抓紧施工。对于粮仓建设，阎敬铭多次写信作出详细筹划。主张“逐年积钱，逐年修廒。贱谷之年买以储之，以12年之力为之，期予有备无患也”，“修仓款项，必令交代清楚。不清者，即禀官查之”。省内有人提议，可借此机会把仓城与朝邑县城连接起来，阎又致函陕西中丞鹿传霖及王力斋等：“仓窖工程，无不赞拜诸兄实心实力，精勤备至。接连县城，工浩费巨，诚如来示，诸不易为。先就南寨修墉，就地为垛可乎？”他还就买粮的时间提出具体建议：“新谷早买必霉，晒干上市，总须至十一月买之，方可久存。到十一月，若谷价十分便宜，可多出钱买谷。”不久粮仓建成投用，在当地赈灾救济中发挥了重要作用。阎敬铭逝世后，当地人民感念其功德，在近仓处修建了“阎公祠”，慈禧亲书“龙虎”二字，刻于祠门两边的斜壁上。

其二是倡修河坝救赵渡。阎敬铭家居朝邑赵渡镇东街，黄河、洛河从赵渡东西两面流过，于镇南面交汇。时两河不断侵蚀，使赵渡东西南三面被水包围，只有北面剩余很窄的陆地通道，似“金线吊葫芦”之势。阎在北京闻知此讯，即致函陕西省宪：“赵渡已三面临

河，如北面黄、洛两河再归并一起，必被全部淹没。”“请托省宪立即设法在赵渡镇北两河岸边分别筑起拦水坝，绝不能让黄、洛河汇并，酿成惨祸。”省宪接函后，即拨巨额资金，委派道员宫尔铎速为督办。从中条山采运石料，于镇北田子村黄河西岸修拦水坝五处，镇西北洛河东岸急流处修拦水坝两处。两边坝内十余米都竖立许多木桩，用石灰砂浆灌死夯实，使两河再不能肆虐侵蚀。这些拦河坝不仅救了当时赵渡危难，且保障以后黄、洛两河流向固定，人民得以安居乐业。

阎敬铭严格执法，也严格治家，严教子孙。他有一个侄儿名叫三彪，仗阎之官势，横行乡里。阎将其从赵渡叫到北京。三彪进京后，几次到相府让人传禀，阎均拒不召见。忽一日，阎突然到其下榻处，劈头就问：“北京的街道有赵渡的街道宽不？”三彪答：“赵渡街道太窄小了，哪能比得上北京街道宽大。”阎说：“北京街道宽大，为皇亲国戚、达官贵人出入之地，量你横行不得。不若你回去让赵渡人给你把街道拓宽修大，天高皇帝远，任你横行如何？”三彪一听，急忙跪下，连连叩头说：“小侄知罪了，小侄知罪了。”阎说：“既然知罪，就要坚决悔改，弃恶从善。否则，我就告知朝邑知县，对你严惩不贷。”三彪深知伯父秉性，发誓“永不重犯”。阎敬铭这才将其领回府，继续给予训勉。住了三天，阎促其回家，要他回乡对以前有过不恭之人，一一登门认罪道歉，并寄书赵渡里正“严为监督”。从此，三彪洗心革面，重新做人，阎家之人谁也不敢再仗势欺人，人们无不称赞阎敬铭治家有方。

光绪十一年（1885）十一月，慈禧欲筹巨资续修颐和园，阎敬铭奏曰：“现列强环伺，不可居安忘危，大兴土木，治国当以节俭为本。”慈禧览奏，大为不悦。十二年十月，任会典馆正总裁。当时朝廷整顿钱法，拟令直隶、江苏各省添购机器，制造制钱。十一月，阎敬铭以“恐滋市廛疑虑”等理由，上疏反对。慈禧大怒，遂降旨：“该堂官不能仰体朝廷裕国便民之意，饰词延宕，着交部严加议处。”光绪特别加恩，将阎敬铭“革职留任”。十三年十二月，开复革职留任处分。自十月至十四年三月，因病屡请开缺，皇帝赏假三次。七月再提出奏请，遂准其开缺。十五年，上疏请求返回原籍，得到允许，遂返回朝邑故乡。十八年（1892）卒，谥“文介”。

鹿传霖

鹿传霖（1836～1910），字润万，又字滋轩，号迂叟。直隶（今河北）定兴人。同治元年（1862）进士，选翰林院庶吉士，历任广西兴安知县、桂林知府，广东惠潮嘉道道员，福建按察使，四川布政使。光绪九年（1883）晋升河南巡抚，十一年（1885）调任陕西巡抚，次年因病开缺。十五年（1889）复任陕西巡抚。

鹿抚陕期间，注重水利设施的维修和建设。同州府朝邑县（1958 年撤销县制并入大荔县）的东南部，被南北流向的黄河、洛水夹在中间。光绪十六年（1890）六月，暴雨成灾，洪水泛滥，黄、洛两河逼近，境内民众惊恐不安，田子村、赵渡镇等村镇民众已纷纷迁徙逃亡。鹿上奏朝廷，获治河帑金 20 余万两，委派候补知府宫尔铎等专事河工，并请邻省援派熟悉河工之人才到朝邑勘测施工，先在唐王社以北修石堤三条，命名为永安堤；又在县城以东沿黄河 15 里的地段内筑坝 20 余座，使咆哮的洛、黄二水各归其道。为防万一，他又

变通营制，添设往来巡逻马队，既维护地方治安，又提供水情预报，终使民心安定，没有酿成祸患。

光绪二十年(1894)，摄西安将军。后历任四川总督、广东巡抚、江苏巡抚、两广总督、军机大臣等职，官至体仁阁、东阁大学士。宣统二年(1910)七月二十二日病逝。赠太保，谥文端。

焦云龙

焦云龙(1840～1901)，字雨田，山东省长山县人，进士。光绪二十四年(1898)，任潼关厅抚民同知。二十五年，调任商州。二十六年复任潼关厅抚民同知。

二十五年(1899)，久旱不雨，夏粮歉收，秋禾枯萎，百姓待救。邻县百姓也因饥荒来潼谋生。云龙不经请命，开仓赈济。僚属说："没有皇上旨意，开仓似非所宜。"云龙答："等待上命，恐怕百姓死完了。你们照办，就是降罪由我承担。"遂在城内金陵寺和各主要街道设置赈济粥厂，舍饭放粮。每人还发给铜钱20文。他与粥厂约法三章：米要淘净，面要下足，饭要做熟。若有贪赃枉法者依律治罪。潼民赖以生存，华阴、阌乡、永济灾民也深受实惠。

同年九月，慈禧太后、光绪帝慑于八国联军入侵来到西安。焦云龙前往请罪。慈禧迫于形势，召见云龙说："汝能活吾民，何罪之有？"二十七年(1901)八月二十一日，因劳致疾，卒于任所。诰授军政大夫。发葬之日，各行停业，万民送葬，厅、道、协署乡绅等送挽联致哀。城内、留果、代字营等地修建"焦公祠"。祠内楹联题："满原共拜仁人赐，合县均霑雨露恩。"又联题："扶困济民援之以道，博施及众何是于仁。"后经陕西巡抚奏准生平政绩宣付史馆立传。

樊增祥

樊增祥(1846～1931)，字嘉父，又字肃父，号云门，别号樊山，湖北恩施人。清光绪年间中进士后，先后在富平县、渭南县(今渭南市临渭区)任知县。光绪十七年(1891)，樊增祥在富平县知事任上，主持续修《富平县志》。《富平县志》自乾隆三十六年(1771)知县吴六鳌增辑后，120年没有重修。虽然在光绪七年(1881)，代理知县萧某曾作过努力，着手重修，但没有成书，草稿散佚。樊增祥"复念县志失修，已逾百载。中更兵燹，益以奇荒。私家罕著录之人，故老失传闻之实。而政事人物，积久滋多，及此不修，后将曷述？"[①]此项工程巨大，所需经费不少。为了缩减开支，他自任总纂，以县署为志局。他说："以县令为总纂，而束脩(工资)省矣。以县署为志局，而局用裁矣。"工作开展后，他动员所有力量，参与这项工作："使书院门生，分行四境，而采访齐矣。使八房书吏，分检案牍，而掌故备矣。"但当县志尚未修成之时，上司要将他调往长安。他放不下修志工作，要"以书局自

① 见《樊山公牍》卷一《续修县志禀》。

随,俾得告成一手……拟即携至长安,续成斯志",请求上司批准。后来虽然事未如愿,但他这种负责到底的精神,实属难能可贵。

光绪十九年(1893)二月,樊增祥调任渭南县知县,十七日到县,十八日接印。随即,就出台了《渭南观风示》。其中说:"下车伊始,照例观风……今发题十道,遍示五十六里。同学诸君,各尽所长,自备试卷书写,来县交纳。由本县亲定甲乙,从优给奖。前茅之士,每月调至署内,亲为指示,课以经古帖括之学。"①他所出的十道题,其中有:白香山下邽看桃花赋、寇莱公儿时登华山赋诗赋、休屠城怀古、拟白香山重到渭上旧居、咏渭南桃、六姑泉试茶记、拟陆游封渭南伯制。

樊增祥在渭南任上,整顿义仓、兴办水利,提倡养蚕。同时,注重教育事业。从光绪十九年(1893)到二十二年(1896),他一直关注渭北景贤书院的修复、聘师、教学和发展。在开工之初,他就捐俸银200两,作为倡导。开课之后,教师的束脩,学院的灯油费、奖学金,也都由他捐俸发给。樊增祥在任上的大量时间,都用于亲自审理各种案件。他断案迅速,辨析透彻,使人折服。对欺凌良善的恶人,他严惩不贷。渭南县武生詹炳蔚,骗娶11岁幼女苗二女为妻,百般凌虐,视同奴婢。幼女父母告到县衙,樊增祥呈请上司,将詹炳蔚褫革衣顶(革去武生头衔),重杖一百,枷号(在街头戴枷示众,并不停高喊自己所犯之罪)三个月。樊增祥所著大量判词,极具文学性,使人解颐,乐于玩味。在《批房书杨先甲呈词》中说:"廉耻须要自爱,发肤须要自惜。职分须要自尽,饭碗切勿自砸。"②在《批刘李氏呈词》(58岁的寡妇要求另嫁)中说:"花甲周犹欠两年,麻裙翻转任伊穿。旁人若道长和短,但打官司莫给钱。"在《客民黄吉顺与舒献则互控判》中说:"至黄吉顺,动辄打人,咎有应得。但所打者为舒献则,则此一打也,实获我心。譬如周打狁狁,唐打突厥,金打西夏,元打波兰,皆因他人入居卧榻,不打不成。丈夫之打,庶快人意。谚有之:'并州剪子亳州刀,苏州结子扬州绱。'统归于打得好而已。"

樊增祥后来官至江宁布政使。有诗集、文集、《樊山判牍》(正、续编)、《樊山公牍》(四卷)。其长诗前、后《彩云曲》,咏名妓赛金花,甚为著名。

吉　同　钧

吉同钧(1854~1936)字石笙,号顽石,韩城县(今韩城市)赵赵寨人。37岁中进士,授刑部主事。后为奉天、四川各司正主稿,判案平允,提升秋审处坐办,兼外律例馆事务。因其精于法学,遇事善断,深为两任尚书倚重,凡疑狱大案均委吉同钧审定。蒙(古)王激变,被迫自尽者甚众,株连亦数百人,其案数月难决。吉同钧前往查办,连讯三次,即真相大白。只处决了为首者4人,余皆释放。后奉命任总纂修订法律。吉同钧精研历代律典,删繁汰冗,编成《现行律》1部。戊戌维新时,设法律学堂、律学馆,吉同钧任主教,6年之中,毕业学生3000人,在京外各级审判厅任职者达半数。他博览欧美各国法律,荟萃古

① 见《樊山公牍》卷二。
② 见《樊山判牍》(正编)。

今，编成《大清律讲义》，清朝廷颁行各省，海内研习法学者，无不知其名。后又有《现行律讲义》、《秋审条款讲义》、《审判要略》、《西曹公牍》等书相继问世。

光绪三十年(1904)朝审，主稿某因双亲年老，欲调职京外，未遂愿，情绪悒郁。吉同钧体谅其情，自承主稿议事。不料被降级，贬职于光禄寺。吉同钧处之泰然，毫无懊悔之意。不久，清廷更官制，改法部，吉同钧以精通法学又被重用，授审录司员外郎，荐升郎中；京察一等，记名道府，并以参议存记；赏加二品衔。此后，凡修订法律，法官考试、推检，吉同钧均以钦差襄校官头衔参与。

辛亥革命后，同钧著有《随扈记程》、《南游记程》，《东行记程》等游记及《乐素堂文集》、《诗集》刊行。晚年给韩城中学捐花园1所。

雷　延　寿

雷延寿(1869～1929)，字曼卿，渭南县(今渭南市临渭区)双王乡车雷村人。清同治八年(1869)生，少年天资聪颖，善写文章，又工书法，人称神童。光绪十年(1884)，他16岁时，考中秀才。十九年(1893)，25岁考中举人。二十一年(1895)，在京城北京参加礼部举行的会试，初试和复试两次都被录取，授职内阁中书。这年春，日本挑起的侵略朝鲜和中国的甲午战争继续进行。二月，日军攻占威海卫军港，中国北洋舰队全军覆没。不久，日军又攻占牛庄等地。清朝廷被迫求和，派文华殿大学士李鸿章为全权大臣去日本，于四月十七日，签订了丧权辱国的《中日马关条约》。消息一出，激起全国强烈反对。五月二日，康有为联合18省举人1300余人上书光绪帝，提出“拒和、迁都、变法”的主张，史称“公车上书”(因应试举人有公车接送，故以“公车”代指举人)。雷延寿就是公车上书的举人之一。当时，康有为、梁启超等人的变法维新活动，得到光绪皇帝的支持，搞得非常活跃，雷延寿是积极的参与者。他为了研究外国的富强之术，就进通艺学堂学习外语。二十四年(戊戌，1898)，由于父亲有病，家中召他回家。随即，父亲去世，他办理丧事并居家守孝。在此期间，变法维新失败，慈禧太后杀了谭嗣同、刘光第、杨锐、康广仁等变法人士。雷延寿由于居于渭南家中，才幸免于难。

尽管慈禧太后等顽固派残酷镇压，变法运动遭受严重挫折，但雷延寿的革新意志并没有稍减。他向陕西人宣传新政、新思想，并筹措了大量资金，到上海购买了大批新书报，约几百种，运回陕西，开办书店，以开创新的风气。光绪三十年(1904)，他37岁时，与弟雷多寿同榜考中进士，授职工部主事。后又调巡警部，被派往日本考察警政。以后，巡警部改为民政部，他仍任主事。三十三年(1907)七月二十七日，清廷将大学士张之洞、外务部尚书袁世凯同时任命为军机大臣。此后，张、袁奏请光绪皇帝，举行选拔军机章京的考试。同时参加考试的有几百人，雷延寿以第一名入选。章京的任务是秉承军机大臣的意旨，办理机密案件、案卷存档和推行皇帝有关诏令，位高而权重，是京官中很重要的职位。在清朝的二百多年间，陕西人当上军机章京的，连雷延寿只有6人。

三十四年(1908)，蒲城县知县李体仁借故捣毁县教育分会，捕押刑讯县高等小学堂进步师生，企图破获革命组织，酿成震动全省的“蒲案”。陕籍在京同情蒲城进步师生的

官员联名上奏，控告李体仁，雷延寿也参与其事，在奏章上签名。大家托他从旁设法，促进处理。雷延寿则利用自己军机章京的身份，努力斡旋，终于得到光绪皇帝的御批："着恩寿（陕西巡抚）……秉公确查，认真究办，据实具奏，毋稍回护。"于是，进步师生被无罪释放，李体仁被革职。北京城中原有渭南会馆，位于八角琉璃井胡同，是在京的渭南人相聚、活动的地方。光绪二十六年（1900）八国联军占领北京时，渭南会馆毁于战火，地基遂被邻居占据。雷延寿与那人打官司，得到了赔偿地基的钱，就又重新修起了渭南会馆。他为会馆撰并书写了厅联："宦情薄似秋蝉翼，乡思多如春茧丝。"在重修渭南会馆的时候，负债数千两银子，原指望用房租逐渐偿还。但后来经管渭南会馆的人，认为会馆修建得不够理想，租金不能偿还债务，逼迫雷延寿拿出银币2000元，作为赔补。雷延寿慷慨地答应了。旁观的人为他报不平，他却说："赔累些钱，无伤也。"

雷延寿在军机章京任上四年，中华民国建立了，他被留任为国务院秘书，调为总统府秘书。总统袁世凯为了酬谢雷延寿在国务院和总统府任上的辛劳，打算任命他到陕西省任要职，但他婉言谢绝了。十余年间，总统、总理都很倚重他。随后，他任政事堂参事，政事堂裁并后，借补为国务院秘书厅佥事。当时国库日绌，官员拿到的薪俸仅为十分之二三，雷延寿甚至连生计都难以维持。1919年，他50岁的时候，为自己的照片题了一联，是：

人笑我痴，我谓人醉，素位而行，俯仰无愧；

不求闻达，不慕荣利，大隐于朝，澹泊明志。

1927年，北洋政府垮台，雷延寿赋闲家居，过着清贫的生活，只在为弱妇幼子讲经教字中寻找乐趣。他相貌清瘦，性情和顺，即使佣人有错，也从不厉声斥责，而是婉言指出。平生好读书，留心掌故，旁及金石文字。著有《日本警察调查提纲》、《清谥法考》、《续清谥法考》、《清军机大臣年表》、《金文类纂》等。1929年1月29日，雷延寿患脑溢血，去世于北平，时年59岁。1932年，迁葬于渭南故里祖茔。

王　作　舟

王作舟，生卒年不详，民国时期河南省安阳县人，任国民革命军第二集团军宋哲元部中校副官。1927年，任潼关县长。

他在主政期间，兴建益民渠，水绕县城西部主要街巷，民赞其便。注重绿化环境，躬亲率领机关员工学校师生在滩地造林，令市民街巷植树，悬挂姓名牌，管栽管活，市容一改旧观。劝导妇女放足，严禁青年妇女缠足，违令不遵，以其母是问，没收裹足布，展挂县署示众，人皆畏服。明令禁止赌博，派警日夜巡查，一经发现，赌具、钱物一概没收，屡犯不改者，送县板责，科以罚金。匪首孙文祥、张山辰（鹿岭村人）、阮安云（姚青村人）等结伙二百余人，出没秦岭南北，劫财掠货，奸淫妇女，潼洛间路断人稀。王作舟化装小贩，肩担菜筐。一连3次侦察匪情，洞悉民怨。1927年8月～9月间，侦得匪众匿据陈家城等地，立即连夜部署，与阌乡团队配合围剿。亲率县公安局、保安队兵警直取陈家城。匪首张山辰、阮安云等闻枪声率众窜逃洛南。潜据欧家城村的孙文祥准备出逃，王作舟得群众密报，率队一举生擒孙文祥等7人。后侦知逃匪出没于岭南柴家湾、花儿寺一带，即令乡民

王邦彦(窑上村人)与洛南县井村镇民团联系协同围剿。王作舟率部越岭包围花儿寺,全歼余匪。匪首孙文祥死狱中,余被处决。潼、阌、洛交错地带匪患暂休,乡民赖以安居。

孙　三　娃

孙三娃(？～1928),渭南县(今渭南市临渭区)崇凝镇隐村人。1928年5、6月渭华起义期间,孙三娃是村苏维埃领导成员之一,又是陕东赤卫队队员。他积极建立村苏维埃政权,打土豪,分财产,烧地契,斗劣绅,抗粮抗捐,清算恶绅账目,在渭南东塬颇有名气。6月下旬起义失败后,国民党、清乡团(地主武装)疯狂报复。隐村苏维埃的几个骨干大都逃离家乡,只有孙三娃仍然留在村里。一天,清乡团进村,孙三娃组织群众转移后,来不及外出躲避,便回家躲藏在院子水井半腰的暗洞里。清乡团到孙三娃家没有抓到他,便佯装离去,躲藏在大门外。过了好大一会,三娃的母亲以为团丁已经离去,就到井口叫三娃出来。潜伏着的清乡团成员立即破门而入,逼她叫儿子出来,她坚决不叫。团丁又抓到一个叫孙世银的青年到井边,说:"你和三娃是好朋友、好邻家,只有你下井叫三娃,三娃才会上来。三娃上来了,就没你的事了。"孙世银大声说:"你们拿枪的都不敢下去,我下去能叫上来吗？要下你们下,我不下!"团丁把他和三娃的母亲一齐推拉到井口,大声威胁道:"听清,不把三娃叫上来,就把你们两个都推下去!"井中的孙三娃一听,便在井中大喊:"住手,我上来!"孙三娃一爬出井口,几个团丁便把他妈远远推开。他对母亲说:"妈,你放心,我不会给乡亲们丢脸。"清乡团团长李有申说:"三娃,你年纪轻轻的,不好好种地,听共产党的瞎话干啥?"孙三娃气愤地回答:"哑吧吃扁食,心里有数。共产党,国民党,谁瞎谁好不用你说。共产党说的是我们穷人的心里话,我当然要听!"李有申气愤地问:"你今后还听共产党的话吗?"三娃坚决地回答:"还听!"李有申吼叫道:"听,把耳朵割下来,我让你听!"随即,几个团丁用匕首将三娃的两只耳朵全割下来,鲜血顺着他的面颊淌下。三娃强忍着巨痛破口大骂:"李有申,你们这些吃人肉喝人血的恶狼,共产党绝不会饶了你们。割了老子的耳朵,老子还有口,有口就要说共产党的好处,就要骂你们这些欺压百姓的坏种。"这时,血水流进孙三娃的口中,他便把血水狠狠地唾了李有申一脸。李有申气极败坏,命令团丁用刀子割烂了孙三娃的嘴,打落了他的牙齿,割掉了他的舌头,然后把他押往崇凝镇。途中,孙三娃被捆绑着。他虽然不能骂,不能打,但双腿还能动,就用脚猛踢团丁,还转身向后面的李有申扑去。李有申兽性大作,喝令团丁先把孙三娃的双腿打断,然后拉到一片坟地杀害了。李有申还不解恨,竟把孙三娃的尸体肢解,剁成碎块,并且扬言:"谁若敢收尸埋葬三娃,一律同孙三娃一样处决!"但当天晚上,村民还是冒着生命危险,悄悄把孙三娃的碎尸收集起来,秘密地掩埋了。

聂　雨　润

聂雨润,生卒年不详,又名芝轩,陕西省三原县人。北京汇文大学毕业,基督教徒,民主建国会成员。1934年至1938年春任大荔县长。时大荔地区饥馑方过,创痛未复,且抗

战伊始，时局动荡，社会秩序极不安定。不法之徒，趁机结伙抢劫，掘墓盗物。雨润深感消灭匪患是当务之急，在迅速取缔旧衙门陋习，建立新的投文、传讯、接见、查处等制度之后，全力投身于整顿地方治安。

聂首先通过调查分析，掌握本县匪盗为患的基本规律和遏制匪患的有利条件，按照不同情况采取不同对策：对因天灾人祸逼迫为匪，有悔过自新表现的匪首，如盘踞麦村一带的李生歧，委以华至乡民团团长重任，令其约束部属，并清剿所辖境内散匪，致不法之徒闻风远遁，一方平安无事；对流窜于大荔、渭南、华县边界和作案后即窜入黄河滩的匪徒，先与毗邻各县乡（镇）和大荔驻黄河滩的河防队联系，互通情报，密切配合，使匪徒不易藏身或越出县境以至逍遥法外。在黄家村绑架小孩并将票主杀害的四名匪徒，远去华阴县五方村，均被跨县捕回；有的匪徒自恃根子硬，有靠山，屡次作案，聂即公开通知其靠山自行制裁或取得同意亲自进行剿灭。八区专署派往山西的抗日游击队队员王川娃，出发前于马坊渡枪杀人命，雨润即通过队长杨福善将王处决。四十二师留守处杨副官，在县北屡次抢劫澄县铁轱辘大车和过往汽车，并犯有命案。雨润即通知四十二师由县保卫团将杨等三人在九龙会上捕获正法。对连续发生的盗窃马阁老墓、同堤村墓等大案，令熟知盗情并认识作案之人的一名常备队班长，打入盗伙内部，在一次作案现场将六名惯犯一网打尽，并利用倾向政府并有一定才干的小匪，以毒攻毒。多次案件，均由此打开缺口。每次听到匪讯，雨润必亲自出动，当场决策，抓获匪徒，就地正法。在阳村击毙惯匪寇老大和同伙二人，即系坐镇调遣，迅速取功。两年之间，大荔境内秩序井然，民得安生。柳池营、黄家村曾联名敬献“除暴安良”匾额，悬挂县府大堂。

聂雨润重视地方修志事业。曾主持完成《大荔县旧志存稿》和《大荔县新志存稿》各一部。奉调离任之时，街道万人夹道欢送，燃放鞭炮，掌声雷动，不少人流泪惜别，其盛况为民国以来所仅有。

徐　国　桢

徐国桢（1870～1938），字干丞，潼关县第一寨人。清光绪末年廪生。宣统二年（1910），在西安法政学堂学习期间，目睹清廷腐败，官府鱼肉百姓，遂接受孙中山民主革命思想，加入同盟会，矢志反清，建立共和。辛亥（1911）革命，西安光复，只身返回潼关，联络同情革命的哥老会员王吉祥、孔绪群、陶德胜、张森茂等，秘密发动青壮年，组建潼关复汉军，自任司令。他和华阴游侠马耀群（今潼关县蒿岔峪口人）约期起义，马攻于外，国桢内应。同年九月十二日黎明，马耀群率众攻入县城，国桢率义军紧密配合。潼关协营内清军慌乱溃退，潼商道道员瑞清逃匿，协统桂和被俘，潼关光复。旋以瑞清求援驻阌底镇巡防营进兵潼关，战况更烈，义军失利，国桢出走，株连其家属，家门被查封。1913 年后，国桢出任清涧、神木县知事。他勤政爱民，尤重育才，常出巡各校视导，为人们所称赞。卸任回籍后，于 1927 年 4 月，经中共潼关特支书记赵和民发展为中共党员。7 月，赵随军北伐，国桢任潼关支部书记，秘密进行革命活动。因国民革命军第二集团军总司令冯玉祥助蒋反共，实行“清党”，在白色恐怖下，潼关中共组织被迫转移。1930 年任潼关县财政局长

时，和赵冠青等地方知名人士编修《潼关县新志》。1934 年，任戒烟所所长，恪尽职守，戒鸦片，措施得宜，深受烟民爱戴。他积劳成疾，终至不治，卒年 68 岁。

仵　墉

仵墉（1870～1947），字崇如。蒲城县人。清光绪二十年（1894）中举。二十九年（1903）中进士。清末及民国年间，历任直隶（今河北）省乐亭、祁州（今安国）、安州（今安新）、沧州（今沧县）、滦州（今滦县）、临榆（今属秦皇岛市）、长垣（今属河南省）、昌黎、饶阳、赵县、霸县（以上 4 县均属今河北省）等县知县（知州）、知事、县长达 28 年之久。他经常只身着布衣下乡，私访调查，审清了许多案件，平反了不少冤狱，很受当地民众拥戴。一次，他又只身下乡私访。天黑后，发现有人紧紧跟踪，便停步询问。跟踪者是当地的一位农民，回答说："我认识知县大人。知县大人为我们百姓办事，黑夜单身下乡，怕不安全，我特来保护你老人家。"



仵墉像

清末至民国初年，天灾频繁，民不聊生。仵在沧州任知州时，遇到大水灾，田禾被淹没，农民无力缴纳田赋。而秋后上司催索，急如星火。他卖掉在京城的房产，给百姓垫出田赋。1929 年蒲城大旱，仵闻知后，以薪俸 500 元兑回，赈济故乡饥民。当地民众在他的家乡贤坡村立了《德行碑》。

"九一八"事变后，日军向华北步步进逼，县中官绅逃匿一空，而仵却坚守危城不走。张学良问他为什么？他答道："县长有守土卫民之责，不能只顾个人安危而置全城百姓死活于不顾。"张深受感动，推荐他担任察哈尔省民政厅厅长。

随着时局日趋恶化，察哈尔省主席兼二十九军军长宋哲元因在前方督师，国民政府于 1933 年 4 月 12 日令仵墉暂行代理察哈尔省主席。他曾写信回家，说自己决心效法汉马援以"马革裹尸"还家。然，此时自东北和热河败退下来的军队、机关及逃难的难民拥入察省者不下数十万人；冯玉祥等正在筹组抗日同盟军，又有大批军队、学兵由冀晋入察，使察省军需民用物品十分紧张；加上日军即将由热河西进，察省上下人心惶惶，地方秩序难以驾驭。仵曾以电报向北平军分会请示办法，不得要领后即亲赴北平请示（参见高树勋、张允荣、邓哲熙：《察哈尔民众抗日同盟军》，载《文史资料选辑》第 14 辑第 115 页）。后留平未归，担任北平市政府参事。

1937 年，卢沟桥事变发生，仵辞去参事职务，闭门家居，立志以身殉国，决不作汉奸败类。有人多次登门请他到伪满做官，他不为富贵所诱，不为威武所屈，严词拒绝，后称病住进医院，避免汉奸的骚扰。日本侵略者进入北平强占了他在钱粮胡同的住宅，他嘱咐家人搬入西城陋巷僻静处租房居住。这期间，他还和友人尚节之、贾佩卿、陈紫伦等结社，组成龙亭会，每逢周六到北海龙亭聚会，吟诗填词，抒发沦亡之恨和爱国之情。后聚会地点为汉奸察觉，又移到他自己的家里。

仵墉恪守民族气节，教育子女不给日本人做事，不入日本人办的学校读书。此时，他已将全家衣物典卖一空，生活仍困难到每天只能喝两顿玉米粥糊口的地步。他的儿子忧愤成疾，49岁贫困病死。他悲痛已极，但仍老泪纵横地告诫家人："饿死事小，失节事大，宁可全家饿死，决不受日伪一粟一缕！"

抗日战争的胜利并未使他愁眉舒展。生活贫困交加，更加上老年丧子，以至悲痛失明。其胞弟闻讯，寄去路费，劝他回乡。但其弟亦一贫苦农民，寄去的钱不足迁资，他又将自己的寿枋卖掉，才凑够买三张飞机票的钱，由其女道洁、孙祖炎护送，于1946年冬回到蒲城贤坡村，行篋萧条，两袖清风，仅有"万民衣"、"万民伞"各一件。他吟诗述怀："万里荆棘险，三冬冰雪寒。七十八岁叟，居然得生还。弟侄初相见，喜笑杂悲欢。抆泪相问讯，一路尚平安。此喜胜登科，此乐胜迁官。此身得死所，此心得大宽。"原想回归故里聚家团圆，不料其胞弟于1947年春病逝。他悲痛成疾，亦于同年夏病殁。

赵　德　容

赵德容（1870～1955），字海如，潼关县老县城内南大街赵家巷人。清末廪生，工楷书善草，以诗见长。与辛亥革命元老焦易堂相友善，加入同盟会，受聘关中书院任教。辛亥革命后，任武功县知事，陕西政法学堂教习，冯玉祥部二等参谋，潼关妇孺收容所长、电报局长、财务委员会主任委员、临时参议会议长，陕西省参议员，第八行政区救济院院长等职。1955年病故西安寓所。

民国初年，德容在武功主政时，重视农业，兴修水利，主持修纂县志，政绩较著。有一年，暑热闷人。他差狱吏将在押犯人提出亲自审问，对9名案犯，除4人因罪行严重继续收监外，5人当场释其回家度夏，令过9月9日返狱服刑。9月10日均遵命入狱。赵知事酷暑释囚，时人传为佳话。他自吟："唐宗纵囚我纵囚，也是依样画葫芦。谁谓小民无信义，自愧德薄才亦疏。"离任时，武功县绅民赠匾，题文"受恩不忘"。

1929年，年荒饥馑，灾民流离失所。德容发现岐山、凤县、兴平、武功、乾县、礼泉一带灾民，逃至潼关渡荒，妇幼多被河南、山西等地人骗离出境贩卖。他当即联络乡绅报准设立妇幼收容所。经陕西省政府拨付赈款，陕西省救济院协助以潼关县城北大街基督教堂为所址，赵被委为所长，主持收容事宜。在渡口、要道设卡盘查。灾民被收留者颇多，由收容所供给粥膳、衣被以救饥寒；并根据自愿择偶为婚，或被人收养为子女，愿回家的在灾荒稍过送回原籍，一一妥善安置。

马　耀　群

马耀群（1874～1930），祖籍陕西山阳县漫川关，清初移居潼关县蒿岔峪口村。清末参加孙中山领导的同盟会，致力于推翻清朝的斗争。同盟会在西北的领导人井勿幕委派他在潼关发展同盟会员，组织和扩充革命队伍。他同师子敬等人以组织戏班为掩护，秘密进行革命活动。他收容地方"刀客"（游侠），配合徐国桢潼关复汉军在宣统三年（1911）11

月1日黎明率部直逼县城，经过激战，清兵溃败，通商道瑞清逃匿，潼关协副将桂和被俘，一度光复潼关。后因清军反扑，关城复失。张钫率秦陇复汉军入关后委以营长，每战身先士卒。后奉令西援乾州、礼泉，屡立战功。

清政权被推翻后，于右任、邓宝珊组织靖国军，马耀群任靖国军营长。驻扎三原期间，以军代政，安抚乡民，深受当地群众拥护。陆建章任陕西督军后，马因枪伤病发，卸职回乡，经医治无效而卒，时年56岁。

尚　镇　圭


尚镇圭像

尚镇圭(1875～1923)，字殿特，又字天德，大荔县下寨乡尚寨村人。光绪三十年(1904)，留学日本早稻田大学，加入孙中山创立的同盟会。毕业后，奉孙中山命，回国鼓动、组织西北革命。他在同州府中学堂任教，密与井勿幕等人联系，组成同州府中学堂同盟会秘密机关，与革命力量互相呼应。

中华民国成立后，尚镇圭当选第一届国会议员。1913年，袁世凯窃取总统职位，解散国会。尚镇圭奔走四川、云南，参与云南蔡锷、唐继尧讨袁军事机宜。1917年，张勋又威逼解散国会。尚镇圭与居正等人南下广州，出席非常会议。1920年，孙中山派他到西北，鼓动护法(《临时约法》)。后来又奔走四川、云南，备尝艰苦。1921年，主张反徐世昌的议员相继南下广东，商议揭露北洋军阀假和议的阴谋，抵制徐世昌向五国银行卖国借款。4月7日，林森主持参、众两院议员聚会，出席222人，不足法定人数。尚镇圭首先倡议：在非常时期，召开非常会议，选举非常总统，此乃合法之举，本会应称为“非常会议”，得到与会议员赞同。选举结果，孙中山以218票当选为大总统。尚镇圭的倡议，被人们称为“惊天春雷”。

1922年6月，陈炯明(军政府陆军部长)叛变，两院议员仓皇出走。尚镇圭随孙中山转走上海。当年7月，国会恢复。尚镇圭与彭养光弹劾众议院议长吴景濂盗用国会名义，为北洋军阀助纣为虐。并当面怒斥吴景濂种种非法行为，使吴嗫嚅嘴嘴，无言以对。1923年2月，直鲁豫三省巡阅史吴佩孚在长辛店、郑州、武汉等地镇压工人运动，制造了骇人听闻的“二七”惨案。当时国会仍操于吴景濂手中，两院议员态度多是暧昧不明，噤若寒蝉。尚镇圭闻讯，大为愤慨，立即提议查办屠杀工人的罪魁祸首吴佩孚。他置生命于不顾，与吴景濂激烈争论。尚镇圭的言论，被人们再次誉为“惊天春雷”。

同年10月，曹锟以重金收买议员，为自己当总统投票。曾遣心腹，以巨金笼络尚镇圭。尚镇圭斥逐使者，遂离北京赴上海。因精神刺激过重，从此往往独自悲愤呼号、怒目叱咤，不能自已。不久，听到曹锟当上总统的消息，愤怒至极，沉默不语，突发肝病，于10月19日去世。孙中山为他题挽辞“正气浩然”。于右任为他题辞：“为国而死，有人格存。”

师　子　敬


师子敬像

师子敬(1876～1964),富平县人。清光绪十六年(1890)入蒲城县衙户房习吏事。光绪三十一年(1905)冬与留学日本返回陕西的井勿幕等组织自治社、天足会。次年冬参与了富、蒲一带农民反抗西潼铁路路捐、进城交农的活动。

光绪三十四年(1908)发生"蒲案"(蒲城知县李体仁镇压进步师生)的当天,师得知知县李体仁已对自己怀疑,即同井勿幕之兄井岳秀等连夜到西安,向各方报告"蒲案"经过,控诉李体仁的血腥暴行。这期间,师住在公益书局,并负责书局印刷。他与书局出资人张拜云、焦子静等既销售进步书籍,也印刷课本、书报,宣传革命思想。同年,张拜云、焦子静等人在西安西大街富平会馆创办健本学堂,师经办建校的具体事宜;学堂开办后,为兼课教师,以书局资金用于学堂周转。

陕西的同盟会员中,焦子静足智多谋,师子敬机灵果断,两人在重大决策时配合默契,有"焦谋师断"之誉。1911 年武昌起义后,陕西革命党人决定响应,师受命赴渭北联络。西安起义成功后,师于 10 月 28 日出任渭北劝捐使,偕同渭北民团使焦子静、副使李襄初及井岳秀、常铭卿和陆军小学堂学生董方亭、李藩侯等携带快枪数十支先到三原,旋即赴富平促"富平王"向紫山晋省,稳定了渭北一带的社会秩序。此时,井勿幕、胡景翼等亦带千人的武装开往三原,推师兼三原县县长,协调各方。同年 12 月,井勿幕、陈树藩率部赴晋作战,师为援晋军粮台总办,负责后勤供应事宜。1912 年南北议和,陕西战事于 3 月结束。8 月,井勿幕主持成立中国国民党秦支部,师出任调查科主任干事。

1914 年 3 月,奉袁世凯令陕西省议会解散;7 月,陆建章督理陕西军务,陕西革命党人均遭排挤。师与李襄初同去湖南等地与南方革命党人联系,开展反袁斗争。1915 年袁世凯称帝,全国掀起讨袁护国运动,井勿幕赴滇入川,让师联络同志,以作策应。1916 年 5 月,胡景翼发动"逐陆"之役,活捉陆建章之子陆承武。陆建章离陕后,陈树藩就任陕西督军,师任秦丰银行总办。1917 年黎元洪被迫解散国会,孙中山在广州组成护法军政府。井勿幕与师等在秦丰银行议定军事打击与政治争取双管齐下之策,争取陈树藩转向护法。师受命去争取陈。他忍辱负重,费尽心机,为护法做了许多艰苦细致的工作。

1924 年 10 月北京政变后,应胡景翼之邀任河南省铸造局局长。后胡率部进军湖北,调师署河南省政。师以省长名义通知各县,所有官员到各地处理公务,不准迎送招待,违者以贪污论处。这一举措,深得民心。他还昭雪了许多冤案,被当地人誉为"包公再世"。

1927 年从北京返陕,曾任陕北镇守使署参议、米脂县县长等职。1930 年冬杨虎城主陕后,聘师为省府参议、凤翔烟酒特税局局长等职。1949 年 5 月西安解放后,师以中国民主同盟盟员的身份参加西安市各界人民代表会议,出任社会问题委员会委员。

中华人民共和国成立后,师先后担任西北军政委员会人民监察委员会副主任、西北行

政委员会委员兼人民监察委员会副主任，还是西北军政委员会土改委员会委员、政治法律委员会委员。朝鲜战争爆发后，支持长孙参军参战，抗美援朝。

1953 年师赴京参加全国监察工作会议，受到毛泽东、周恩来的接见。毛泽东表彰他廉洁奉公、主持正义，勉励他继续努力工作，为人民服务。1955 年 3 月和 1957 年 5 月，在政协西安市第一、第二届委员会第一次会议上，被选为副主席。1958 年被错定为右派分子，1962 年春摘掉右派分子帽子。1964 年 11 月 26 日病故于西安。1979 年 3 月 25 日，中共西安市委统战部为其彻底平反，恢复名誉。

焦　子　静



焦子静像

焦子静（1878 ~ 1945），原名冰，字子静。富平县人。少年时随父到西安读书。从清光绪十七年（1891）起，即到其父负责的陕西按察使司驿传房学吏事，时年还不满 13 岁。二十二年（1896）春，秦、晋两省驿站交接公文时发生重大失误，陕西巡抚端方怒而追查此事，驿传房诸人均不敢前往应对。焦子静挺身而出，面见端方，对答如流。端方由惊奇而器重，焦从此名闻省城，被正式任用为驿传房经承，兼管三原驿站。他性情豪爽，关心国事，与张东白、吴宝珊、李异材、井岳秀等人友好，又与张拜云、任尹等进步知识分子组织自治社，以开通思想、提倡自治为名，实则组织力量，策划反清起义。

三十一年（1905）冬，井勿幕由日本回国返陕，发展中国同盟会会员，焦由张拜云、吴宝珊介绍，加入同盟会。次年春，出席了井勿幕在三原主持召开的陕西同盟会第一次会员会议。会后，受井勿幕委托，与李桐轩等人负责陕西同盟会事务，曾介绍范紫东、刘渭滨、杨介等加入同盟会。三十四年（1908；一说三十三年即 1907 年）重阳节，焦与井勿幕、李异材等省内外同盟会员二十余人同慕亲会首领吴虚白等以祭轩辕黄帝为名，集会盟誓，确定“驱除鞑虏，光复故物，扫除专制政权，建立共和国体”的奋斗目标。为了使会议顺利进行又不引起清政府的怀疑，焦假托上宪需要黄帝陵碑石拓片，在按察司衙门办理了公文，并安排几位同盟会员假充拓字匠，先期至黄帝陵布置，使会议按期召开。同年与张拜云等人创设了公益书局，附设公益印字馆，对外以经销文具、纸张，办理印刷业务为名，实则除销售一般文化读物外，主要经销从日本及上海等地运进的《民报》、《铁券》、《夏声》等宣传反清革命的书刊。他还筹措经费，与张拜云、吴宝珊等创办了健本学堂，由同盟会会员常自新、景梅九等人在该校任教，井勿幕、李异材、李桐轩、郭希仁等同盟会骨干人物亦常到该校讲演，哥老会首领张云山、万炳南等也到这里与同盟会员接头。健本学堂除培养了胡景翼等一批优秀青年外，还是存放同盟会机密文件的地方。焦把自己任职的驿传房，作为同盟会的一个秘密活动据点，凡有关革命党人的重大活动，在别处商议容易失密的，多在驿传房商议；外省来陕西的革命党人，也多在驿传房食宿。光绪三十四年（1908）冬，同盟会陕西分会成立，推举焦主管分会内部事务。

1911 年 10 月，西安起义成功，27 日成立秦陇复汉军政府，焦被军政府任命为渭北民团使兼游击司令，负责安定渭北社会秩序。10 月 28 日，他与同盟会员李天佐、井岳秀、常自新及陆军中学学生董方亭、李藩侯等人到达富平，说服当地哥老会首领向紫山率领哥老会武装赴省城为革命军效力；又派人分赴高陵、蒲城、白水、澄城等县编练地方武装，巩固辛亥革命成果。

1913 年春，焦当选为第一届国会众议院议员。1914 年 1 月 10 日，袁世凯下令解散国会，停止参众两院议员职务，他回陕西策动讨袁斗争。同年秋，袁世凯派亲信陆建章主陕。焦表面上与陆周旋，暗中却与李岐山、景梅九、胡景翼、井岳秀等密谋反袁逐陆，还出面营救被陆关押的国民党人士数十人出狱。1916 年 5 月，逐陆之役爆发，陈树藩就任陕西护国军总司令，焦任先锋第二营营长。在与陆建章谈判和平解决方案时，被推举为渭北的民党人士代表，奔走于两军之间，对和谈成功做出了贡献。

陆建章离陕后，主持陕政的陈树藩投靠北洋政府国务总理段祺瑞，在陕西实行专制统治，引起陕西民党志士的强烈不满，掀起了反段讨陈的斗争。为请示机宜，焦赴上海谒见孙中山，被委任为西北护法军招讨使。1917 年 9 月返回陕西，联络高峻、耿直、杨虎城等反对陈树藩的统治。12 月 3 日，高峻在白水起义，以西北护法军总司令名义发出通电，讨伐陈树藩，终因势单力薄而失败。焦又赴广东谒见孙中山，汇报陕西战况。嗣后，奉孙之命，与部分国会议员前往云南与滇、川、黔联军司令唐继尧联络。唐拟请焦出任西南盐运使，焦坚辞未就。第二次国会恢复，焦赴北京，任唐继尧驻京沪联络代表。

1923 年曹锟贿选总统。焦坚决反对，南下云南、上海等地，一度任滇、川、黔联军第八军军长。1927 年，受冯玉祥聘请，担任国民革命军第二集团军高等顾问，联合山东有关人士，组织游击队，参与北伐。1929 年陕西大旱，旅居上海的焦子静被举为陕西赈灾会主席。他及时以实物、捐款转输陕西赈济灾民。蒋介石、阎锡山、冯玉祥中原大战爆发后，被冯玉祥再度聘为第二集团军高等顾问，参加倒蒋斗争。

“九一八”事变后，焦目睹民族危亡和蒋介石的“不抵抗”政策，义愤填膺。1933 年冯玉祥在察哈尔组织抗日同盟军，焦抱病前往襄助。行到北京，得知抗日同盟军遭到日、蒋军队合击而失败。悲愤之下，病情加重，遂返回陕西。到家之后，得知乡邻杨振昌等七十余家向焦家借钱未还，遂召集债户，备酒席招待，并当场焚毁债据，告知债户免去债务。债户十分感激，联名赠送了题有“冯驩高风”的匾额，但他并未悬挂。

1939 年 7 月，蒋介石电谕西北行营主任程潜向焦转交蒋的亲笔信，请其出山襄助抗战，并汇款 5000 元安家。他复信给蒋，告知自己病情严重，力不从心，所汇之款作为抗战费用。他临终时告诉家人，自己为救国救民，足迹遍天下，尽毕生精力，晚年才懂得只有共产党能够救中国的道理。1945 年 7 月 9 日，焦病逝于西安。

李　元　鼎

李元鼎（1879～1944），字子彝，又字子逸，蒲城县荆姚镇人。三原宏道书院肄业后，经清廷陕西当局选派，留学日本早稻田大学。在日本加入孙中山发起的同盟会，又参加东


李元鼎像

京陕西留学生创办的《夏声》杂志社的工作，被选为该社负责人之一。经常以“磐空”笔名发表文章，宣传民族革命。辛亥革命前，回到陕西，在西安府实业中学任教，同时任省咨议局秘书长。在此期间，经常与革命党人刘允丞等密谋策划革命工作，创造了“通讯横格”与“纵横连系法”，用于秘密通讯。宣统二年(1910)，清政府下诏，增征田赋税银，李元鼎在咨议局据理力争，迫使清廷下旨取消增税。辛亥革命后，他任陕西教育局局长。因陕西督军陆建章系袁世凯亲信，杀害革命党人，他愤然去职。1918 年参加靖国军，任总司令部秘书长。靖国军解体后，他在西安省立第一师范学校和私立民立中学，任国文教员。1926 年镇嵩军围困西安期间，守城的国民军第三军第三师师长杨虎城，遇到难题，多次向他问计。他为杨分析时局，并举历史上以弱胜强、以少胜多的事例，勉励杨坚定信心，加强团结。

1928 年南京国民政府成立，任他为审计部副部长。当时军事开支庞大，蒋介石不要审计部过问，在军事委员会内设立第三厅(审计厅)主管此事。三厅以军事委员会委员长蒋介石名义，向审计部行文，要审计部照发支付命令。审计部大小官员主张照办，连监察院院长于右任也主意不定，唯独李元鼎力排众议，坚决抵制。他坚持：审计部行使审计职权，是国民政府组织法所赋予，连国民政府主席的账项都可检查，凡对不符合开支规定者，有权停签支付命令。军事委员会隶属于国民政府，军费开支的审核权，理应在审计部职权范围之内。李元鼎即以此理由行文，回复了军事委员会。次日，军事委员会第三厅厅长亲到审计部，表示歉意，并愿撤销原件。临走时还一再说：“此事万万不可让委员长知道。”此后，李元鼎相继任监察委员、审计部部长等职。1933 年，于右任为了推行监察、审计制度，拟在全国各地设立监察、审计分机构。在国民党中央委员会政务会上，李元鼎以审计部部长身份，慷慨陈词，据理力争，终于通过了监察院、审计部提出的设立分支机构的新预算。事后，上海某小报曾以“李部长在中政会上摔破火柴匣声震屋瓦，获得新预算的通过”为题，作了报道。

1934 年，审计部总务处出售历年积存的汽油桶、废报纸和其他物件，得款约两万元。总务科长认为此款在预算之外，建议科长以上人员私分。李元鼎严加申斥，说“审计机关的工作人员私分国家财产，于理于法均属难容，己身不正，焉能正人！”后即以此款购置汽车，供职工出外办公及上下班乘坐。次年 4、5 月间，蒋介石派侍从给李元鼎送来 50 万元的支票，要他在非法财政开支中给以方便。他将支票退回，并向于右任递了辞呈。随即携眷回到陕西，与国民政府脱离关系。抗日战争期间，各省成立参议会。李元鼎在各方敦促下，于 1942 年任陕西省第三届参议会议长。在任期，他领导参议员为减轻全省群众负担，与省当局及国民政府中央有关部门进行了斗争。特别对征购军粮和田赋改征实物等问题，多次向上反映，甚至在蒋介石来陕西时，他又向蒋介石提出军食与民食并重的主张。蒋介石虽然当面嘉纳，终未实施。

1944 年，李元鼎病故于蒲城县荆姚镇旧宅。弥留之际，曾口占一联：“一事无成胡遽死，百年如寄自当归。”于右任给他的挽联是：“天留议席先生老，泪湿关门后死难。”

刘　允　丞



刘允丞像

刘允丞(1881～1941)，又写为允臣、允诚，名守中，自号运城，富平县柏玉村人。光绪三十二年(1906)，加入同盟会。1911年10月10日武昌起义，陕西首先响应。10月22日，起义军占领西安。清将升允统率大军，由礼泉东进，威胁西安。刘允丞受秦陇复汉军大统领张凤翙等委托，邀请老师牛兆廉等，前赴礼泉，说退升允东犯大军。继而组织鼓动渭南、临潼等县起兵，响应起义，一天发函数百封。1915年袁世凯窃国称帝，刘允丞与胡景翼等在三原以组织大有公司为掩护，密谋组织讨袁军。后来，参与成立靖国军。1922年在上海结识孙中山，加入国民党。一年后，由邯郸潜至大名孙岳(第十五混成旅旅长，冀南镇守使)馆舍，与孙岳密谈五夜，策划举行兵变，推翻总统曹锟，响应孙中山北伐。1923年10月18日，孙中山致函刘允丞："望团结同志迅赴事机以成大业。"刘允丞促冯玉祥从前线回师北京。行军到滦平，刘允丞以胡景翼、孙岳的全权代表身份，与冯玉祥在营幕密谈彻夜。遂应冯要求，代表胡景翼在计划书上签名。北京政变后，刘允丞派人赴粤请孙中山来北京主持大计。12月10日，孙中山北上至天津，曾致函他："嘉慰贤劳望继续努力。"

1924年，刘允丞在北京结识中共北方局领导人李大钊，过从甚密。胡景翼受任河南督办南下前，刘允丞与屈武促他往寓所同访李大钊，畅谈国内外形势；嘱咐胡景翼邀请李大钊来河南。孙中山抵北京，即介绍苏联顾问鲍罗廷、苏联大使加拉罕等，与刘允丞相识；并派汪精卫、刘允丞为代表，同苏联代表鲍罗廷在北京饭店会谈。随即，把北方事委托给胡景翼、刘允丞。他俩确立了国民军(胡时任国民军第二军司令)与共产党的合作。次年2月10日，河南总工会在郑州重新成立，胡景翼问刘允丞："送贺幛应写什么?"他回答："应写'劳工神圣'四字。"同年在郑州，刘允丞结识中共豫陕书记王若飞。孙岳曾推荐刘允丞任河南省长，北京政府促他上任，他致函孙岳："弟赋性愚拙，于官场最不相宜，且生平硁硁自守，雅不欲凭借时势而变初衷。"终未赴任。他鉴于孙中山在北京备受段祺瑞掣肘，故与胡景翼密商，迎孙中山到开封建立中央政府，出兵北伐段祺瑞。为此，与鲍罗廷、加拉罕等频繁往来。后加拉罕奉斯大林命令，特赠刘允丞金质怀表一只，表链上系以红五星，并嘱加拉罕转告，刘允丞如来苏联，即可以此作为晋见的信物。

1927年蒋介石请刘允丞至南京共议国事，会议多次，意见不合。次年，他被选为国民党中央执行委员会委员兼国民政府委员。1931年蒋介石在洛阳西宫召开会议，汪精卫策划选举蒋介石当军事委员会委员长。刘允丞在会上愤慨地说："要想让我投票选蒋介石当委员长，除非叫他自己来，跪在大家面前发誓，从此以后以人民为主人，他做仆人，并保证坚决抗日。否则，他不能当委员长，我也绝不选他。"次年刘允丞返回郑州，联络三百多人，成立"华北救亡会"，因逆蒋介石意，被迫解散，且几遭不测。他爱国大志未伸，悲愤赋

《忆南京》诗："伦荒不与大夫俦，时梦秦淮月夜舟。此日蒋山头上望，六朝滚滚赋东流。"1933年，刘允丞为营救被国民党绥远政府逮捕入狱的共产党人王若飞，去绥远见傅作义（绥远省政府主席），说："王若飞在河南与我非常熟悉，其人很好，才很高，绝不能伤害。"傅答："不伤害是可以的，不解往南京也是可以的，但如阎（锡山，太原绥靖公署主任）要人，我就不能不给。"刘又对傅说："你要对王加以优待。至于阎处，我再设法。"后刘允丞又与阎锡山联系，为王若飞获释做了不少工作。

1936年西安事变中，杨虎城以归三原东里堡探母为名，访刘允丞，向他咨询。他说："既絷之，必杀之，以谢国人。"又说："有君如无君，无君为有君。"后中共代表团提出，迫蒋答应抗战即可和平解决，他表示佩服。又闻张学良亲自送蒋回南京，他长叹而赋打油诗一首："陇海通车邮，闻之喜悠悠。往事何堪说，人间有阳秋。纸糊面自厚，铁打肠亦柔。千载一转瞬，得失任取求。"并向别人说："必以败盟而告终。"

1938年初冬，日寇攻陷广州、武汉，国民政府在重庆拟放弃关中而苟安陕南与四川。刘允丞致函阻止说："不守河东则关中不固，无关中不惟无壮丁，亦且失粮饷矣！四川虽称天府，如精金外漏，不能一朝有也。"并亲赴重庆，多方指陈国策之失，遂促使蒋介石、白崇禧在武功农学院召开军事会议，才有坚守陕西以安西北的决议。

1940年4月，刘允丞离渝飞陕。在西安曾往七贤庄八路军办事处与中共代表周恩来、林伯渠会晤密谈。次年10月23日，逝世于三原寓所，国葬于华阴烈士陵园，著作有《郡国志补注》、《明邢玠征倭考》、《说文补注》、《水浒读后记》、《六十自叙》。

郗朝俊

郗朝俊（1882～1965），字立丞，号励勤，华阴县（今华阴市）南洛村人。启蒙于私塾，攻读勤奋。光绪二十七年（1901）考为庠生。次年入关中大学堂。三十一年（1905），郗朝俊被选送日本留学，受孙中山"推翻满清，建立民国"思想影响，于当年参加同盟会，并主办《关陇》杂志，鼓动革命。是年，曾被同盟会派回陕西调查清兵驻陕情况。1911年先后毕业于法政大学、中央大学，并获法学学士学位。回国后应留学生会试，录任为法科举人。返陕后，投入秦陇复汉军，先后任司法筹备处科长、都督府秘书、陕西军政府财政部副部长、陕西审计分处处长等。

1916年，郗朝俊任督军府咨议兼公立法政专科学校教员。1922年为陕西省政府参事，赴各省考察地方自治，被推为西安红十字会会长。1925年任陕西省教育厅厅长。1927年任陕西省高等法院院长。1928年调往南京任中央法官惩戒委员会科长，兼女子法政讲习教员。次年，任最高立法院法官训练所教授。翌年任立法院立法委员。1936年调任湖北省高等法院院长。1946年调任陕西省高等法院院长。是时，胡宗南要求设特刑厅，处理政治犯事宜。郗以职权之便，赦免、释放了一些政治犯。1948年调任司法院大法官，未到任。

西安解放前夕，国民党政府力劝郗去台湾，郗持疑未允。此间延安新华电台播出"郗朝俊，你是学法律的，我们了解你，希你不要跟上国民党走"。胡宗南得知后，派人监视，又逼郗去汉中、成都，并为他买了赴台飞机票，郗借机匿身逃脱。解放后，1950年任西南大学教

授。1955 年被选为中国人民政治协商会议西安市第一届委员会委员。1961 年作为陕西辛亥革命老人,赴京参加辛亥革命 50 周年纪念会,受到国家领导人周恩来、董必武等接见。

郗朝俊在担任各种职务期间,伏案著述。先后著有《法学通论》、《刑法原理》、《新旧刑法异同要旨》、《民法总则篇详论》等。中华人民共和国建立后,著有《中华人民共和国婚姻法原理》(未出版)。

寇　遐



寇遐像

寇遐(1884 ~ 1953),字胜孚,号玄疵。蒲城县人。清光绪三十二年(1906)考入陕西师范学堂,不久加入中国同盟会。三十四年(1908)蒲城县知县李体仁仇视革命活动,借故捣毁教育分会,拘捕进步学生,发生了轰动一时的"蒲案"。寇被推为师范学堂总代表和西安学生代表,主持召开抗议集会,起草请愿书,并赴巡抚衙门交涉,斗争长达五个月之久。清宣统元年(1909)寇由陕西师范学堂毕业后,任同州中学堂监学,同该校监督、同盟会员尚镇圭一起,领导了东府各县同盟会的革命活动。辛亥西安起义成功后,寇于 1912 年当选为陕西省临时议会副议长;1913 年又被选为第一届国会众议院议员。1915 年为反对袁世凯复辟活动,奔走各地,积极参加护国运动。1917 年反对段祺瑞解散国会,南下广州,参加了孙中山主持的国会非常会议。1923 年,拒绝参加曹锟贿选,再次南下投奔孙中山。1924 年 10 月,积极参加冯玉祥、胡景翼、孙岳发动的北京政变,在起草通电时,建议明确提出反对曹锟和吴佩孚的斗争目标。12 月,孙中山北上召开国民会议,他以代表身份赴天津迎候。12 月 31 日出任临时执政府农商部总长,两个月后即弃官随国民军第二军进驻开封,对胡景翼主持豫省军政多有帮助。1925 年 4 月胡景翼病逝后引退北京,靠卖字和朋友接济度日。1930 年冬杨虎城主持陕政,寇应邀回陕任省政府委员。邵力子主持陕政时,任省政府顾问。1934 年组织西京金石书画学会,任会长,编辑出版《西京金石书画集》。抗日战争期间任陕西省临时参议会议员,抨击国民党的倒行逆施,主张废除苛捐杂税,减轻人民负担,遭到特务机关监视。他同情革命,曾掩护过杨晓初等中共地下党员,和著名民主人士杜斌丞、王菊人、成柏仁过从甚密,并给他们以物质上的资助。1948 年国民党筹备召开"国大",当局为粉饰"民主",答应为其承担竞选费用,遭到严词拒绝。1949 年 5 月国民党军胡宗南部溃退时,被胁迫到汉中,但他拒绝去台湾,被送往兰州。兰州解放后,彭德怀派专人慰问并照顾。同年 8 月下旬回到西安。中华人民共和国成立后,任陕西省人民政府委员,抗美援朝时他出卖墨迹,以所得支援中朝人民的反侵略战争。

寇在书法、金石艺术方面造诣颇深,工隶书及魏碑、行书。杨虎城在西安九府街新建的"止园"别墅落成时,就由他题写门匾。晚年作篆,以隶法直搏,挥洒之际,每见行草意趣。"杨虎城将军墓碑"、"李仪祉墓碑"、"王卓亭墓碑"字,均出自其手。西安人民大厦

榜书横额，被誉为他晚年的精心之作。1953 年 9 月 6 日，寇遐因心脏病在西安逝世。

常　自　新


常自新像

常自新（1885 ~ 1920），字铭卿。蒲城县人。早年肄业于三原宏道高等学堂。清末举人。曾任蒲城县高等小学堂教习、蒲城教育分会会长。光绪三十二年（1906）井勿幕自日本回陕，发展同盟会会员，他首批加入，任东路负责人，积极从事革命活动。

常在纂修县志和改革城乡小学教育问题上，与知县李体仁多有争议；加之他又派员清查劣绅原烈十多年管理教育的账目，反对陕西督抚借用外债修筑西潼铁路，引起李体仁和原烈的愤恨，蓄谋迫害。三十四年（1908）九月二十二日，李体仁率衙役百余人，紧封县城四门，直扑教育分会，将常拘捕，革除功名，严刑拷打，但他未吐一字。时人传诵："常铭卿，是英雄，挨了五百没吭声。"同时被捕师生有 40 余人。在狱中，他以"陕西一沙粒"为笔名撰写文章，揭露"蒲案"事件原委，呼吁各界救援。由于被捕师生守口如瓶，李体仁、原烈等虽明知是同盟会与其作对，但苦无证据。后在省内外、国内外爱国人士声援下，清廷将李体仁革职，全部开释被捕师生。

此后，常又与焦子静、李异材等在西安建立健本学堂，培植革命力量。辛亥西安起义成功后，任陕西省军政府秘书、教育司次长。1914 年陆建章主陕，排除革命党人，他愤然辞职，隐居乡间。1920 年 2 月 1 日过洛河时，失足溺水而亡。

党　晴　梵

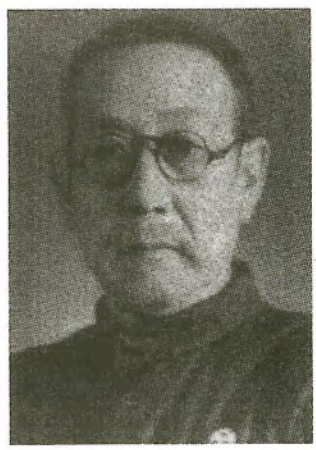
党晴梵像

党晴梵（1885 ~ 1966），名沄，字晴梵，号待庐，合阳县灵泉村人。

宣统二年（1910），毕业于上海公学。在沪期间，参加同盟会。辛亥革命前夕回陕，历任同州师范、西北大学等校教员。1912 年，他在西安创办大型日报《国民新闻》，任报社社长。1915 年，党晴梵坚决反对袁世凯复辟称帝。陕西靖国军兴，任总部秘书长。后任第一路参谋长。后又任国民革命军第十七路军秘书长。抗日战争爆发后，党晴梵任西安行营设计委员、商业专科学校教授。1944 年，省、市、县成立临时参议会。党晴梵由于对国民党腐败政治不满，在西安受到排挤，返回合阳，任县临时参议会议长。当时所征集的兵员，全为乡保人员代为雇买。一名出国兵，雇价为两万元法币，师管区主

管人员串通县军事科，允许交纳1万元顶一名出国兵；本次出国兵役已豁免，价款归征兵机构和有关人员所有。各乡镇不明真相，以为便宜，竞相筹款交纳，全县共交款180万元。适逢召开县临参会，党晴梵在会上不顾一切，大胆揭发，迫使县长张炳钧不得不将军事科主管人员及15名乡镇长全部扣押，并发函派人向师管区索巨款。百姓闻知，无不称快。

1945年6、7月间，第八专区专员蒋坚忍（蒋介石之侄），侵吞修建白（水）宜（川）公路巨额公款，却令所属各县，按应征派民工数出钱。合阳一县.即负担数千万元。党晴梵即向陕西省政府和国民政府监察院呈文，指出修白宜公路属国家路政，费用浩大，不应由第八区几个县负担，并联络韩城临时参议会议长苏资琛等，并力抗争。经省政府审议，认为所陈有据，准予所请。蒋坚忍侵吞公款转嫁负担的丑行，遂被彻底揭穿，各县的巨额负担，得以免除。同年8月15日，日本宣布投降。党晴梵立即在县临参会大门口张贴巨幅标语："立即停止征实"、"立即撤销战时征兵机构"，及时揭露国民党反动派打内战的阴谋。原第八区专员蒋坚忍，此时任省民政厅厅长，乘机下令免去他的议长职务，派爪牙和歹徒毁了他的祖坟；并派坚决反共的周鸿，接替原县长李海涛的职务，制止党晴梵再当选议员和议长。在选举议员时，国民党县党部书记长陈廉正亲临党晴梵所在的坊镇选区指挥，阻挠他当选。结果，党晴梵仍以全票当选。他幽默地向陈廉正讲了个故事："我们县里有一家牌坊，写的是'孝廉方正'。但死者的生前行径，恰恰与此相反，群众便对这四个字作了注解：孝不孝，逼得他妈上了吊；廉不廉，整天放的加五钱；方不方，把县长太太认干娘；正不正，整日害的花柳病。"骂得陈廉正抬不起头，扫兴而归。

1948年，党晴梵进入陕甘宁边区，任陕甘宁边区政府参议。西安解放后，他历任西北军政委员会文化教育委员会委员、西北军政委员会教育部副部长，兼任西北大学教授。先后被选为政协陕西省委员会副主席、陕西省第三届人民代表大会代表。

党晴梵一生治学不倦，著有《先秦思想史论略》、《中国文字学概论》、《华云杂记》等。1966年9月4日去世。

井　勿　幕



井勿幕像

井勿幕（1888～1918），原名泉，字文渊。蒲城县人。四岁丧父，由长他10岁的胞兄井岳秀抚养成人，供其读书。清光绪二十八年（1902），他家作为生计来源的"义源永"杂货店破产，井为摆脱债务跑到重庆，得父亲的朋友张铎帮助，入重庆正蒙公塾读书，结识了杨庶堪、朱之洪、熊克武等进步青年。二十九年（1903）十一月，他不顾张铎反对，东渡日本，先后入东京大成学校求学。三十一年七月二十日（1905年8月20日）中国同盟会在东京成立，井即加入。同年冬，奉孙中山命回陕西建立同盟会组织。他奔走西安及渭北各县，数月之间，发展会员三十多人。三十二年春，井在三原北极宫召开中国同盟会陕西会员全体会议，提出并讨论了联络会党、刀客等反

清力量，迅速扩大组织等问题。因同盟会员多系读书人，对会党持有偏见，使他联络会党的意见未被采纳。会后，他带领同盟会骨干邹子良、王守身等赴宜君、中部（今黄陵）等地勘察地形，筹备建立根据地，并指示负责当地实际工作的同盟会员注意“与一般工农人联络”。同年夏二次赴日本，和赵世钰等人积极活动，筹备成立中国同盟会陕西分会。秋，陕西分会在东京成立，白毓庚、杨铭源为正副会长。年底前又经朝鲜回国，针对陕西同盟会多系文人、缺乏武装力量的实际情况，并根据孙中山、黄兴联络会党的经验，决心联合会党和刀客。他经同盟会员高又明介绍，结识了会党首领吴虚白；结合陕西实际，把会党的某些组织形式用于同盟会员中。三十四年九月初九（1908 年 10 月 3 日）与吴虚白等二十余人赴中部祭祀轩辕黄帝。他们在祭文中明确提出“驱除鞑虏，光复故物；扫除专制政权，建立共和国体”的奋斗纲领。不久，井第三次赴日本。

从光绪三十二年（1906）至三十四年（1908）的两三年间，由于孙中山和黄兴不常在日本，中国同盟会总部一度出现了“群龙无首”的局面。井和吴玉章等经常联系，不断集会，坚持工作。同时，井还学制炸药，为在国内进行武装斗争做准备。三十四年正月，陕西留日学生在东京创办《夏声》杂志，井是主要负责人之一，曾以“侠魔”的笔名发表文章多篇，揭露清王朝的黑暗统治和帝国主义列强瓜分中国的阴谋。在《夏声》的第三号和第七号上，连续发表了他署名“侠魔”的长文《二十世纪之新思潮》。对犹如“冲滔天之大浪而来”的社会主义思潮作了热情的介绍。他认为“专制制度之思想，早已一落千丈”，法国工业革命后兴起的“自由制度亦成晚照斜阳”，“而黑云蔽空，冲滔天之大浪而来者，即此社会主义之新思潮也”。文章在逐一剖析无政府主义、基尔特社会主义和空想社会主义等众多社会主义流派的同时，介绍了马克思的共产主义，说：“损富益贫，夺强济弱，取社会现存财富，均分之以享同等快乐，是谓共产主义。”这种主义的要旨，“在全废私有财产，为人民全体共有财产，协力一致，从事生业，天下一家，四海同胞，大义昭然，泯绝偏弊”。由于历史和阶级的局限，也由于当时还没有出现像俄国十月革命那样的社会主义的成功实践，对如何在中国“全废私有”制，靠什么阶级、什么政党来领导“全废私有”制，用什么手段去“全废私有”制等这些重大问题还不可能有科学的阐释。但他寄希望于社会主义救中国的思想，则十分明晰：“今欲去弱肉强食之禽兽世界，而抵平和幸福之文明世界，非采社会主义，绝不能达此目的。”十月革命前，马克思主义在中国的介绍还处于零星、片断的阶段，井能有此见解，实属难能可贵。孙中山和黄兴对井十分器重，“呼为后起之英”，“招为指臂之助”，“蔚为西北革命之先觉”（焦子静等：《井先生纪念碑铭》）。

光绪三十四年九月（1908 年 10 月），井由日本回国，参加完黄陵祭祖活动后，立即投入并领导了因“蒲案”（蒲城知县李体仁镇压进步师生）而引发的席卷全省的反清学生运动；还组织中国同盟会陕西会员多次集会，学习讨论同盟会的纲领，肃清康有为、梁启超君主立宪主张的影响，使会员的思想认识逐渐统一。冬，同盟会陕西会员在西安开元寺开会，正式成立中国同盟会陕西分会，并通过了联合哥老会、刀客和新军中的进步力量，共同进行反清斗争的决议。因井奔走各地，行踪不定，故选李异材（仲特）为分会会长。

清宣统二年（1910）春，井奉孙中山令从上海回陕，在泾阳柏氏花园召集同盟会领导人和哥老会、刀客代表会议，传达总部对陕西起义的指示，讨论在陕西起义的进行方法，历

时二十余天。会后,立即紧张行动,购置军火,制造炸弹,并扩大与哥老会、刀客的联络。六月初三(7月9日),井与钱鼎等同盟会领导人和哥老会首领张云山、万炳南等三十余人,在西安大雁塔歃血结盟。从此,陕西同盟会员和哥老会的全面联合正式形成,使同盟会领导的反清斗争走上新的阶段。同年秋,井和吴玉章、熊克武等人赴香港,与黄兴共同筹划广州起义。

宣统三年三月二十九日(1911年4月27日)广州起义爆发。次日失败,死难八十余人。井在同盟会总部的会议上沉痛地说:"吾党精英,损失殆尽。若不迅图急进,将来更不易举。"(《陕西民国人物[1]》第5页)四月返回陕西,他就立即布置陕西同盟会员分头准备起义。他将家中珍藏的名人字画挑出两箱交给张奚若带到日本购买军火,并与杨叔吉等赴西安满城侦察敌情、地形。不久,得到同盟会总部关于农历八月十五前后在全国各地同时起义的通知,遂决定由省城的同盟会员联合新军、哥老会在西安起义,渭北各县响应。因陕西军政当局得到武昌起义消息防范甚严,又改定由井勿幕、胡景翼率刀客在渭北发难,钱鼎等策动新军在西安响应。井遂赶赴渭北部署,并在黄龙山组训骑兵。八月底,钱鼎等获知陕西抚署和西安将军府下令将两队新军调往外县,同盟会员、哥老会与新军乃决定于九月初一(10月22日)提前起义。井在渭北得到消息,即赴三原召集武装十余营响应。西安光复后,他被任命为陕西北路宣慰安抚招讨使,负责渭北各县军务。12月,他奉陕西军政府命令率部赴山西增援,攻克安邑、运城,解山西革命军之围。陕西西路告急,又率部回陕增援西路;并和宋向辰、王一山等组织炸弹队,在西路保卫战中发挥了重要作用。

中华民国建立后,井支持陕西都督张凤翙剪除哥老会的做法,曾于1912年2月致函黄兴和黎元洪,请求湖北派兵来陕驱除哥老会势力,因湖北无兵可派而未实现。袁世凯取得大总统职位后,张凤翙向北京政府妥协,打击革命派势力。1912年4月,井部军队绝大部分被解散,其余改为水利军赴黄龙山屯垦。6月,同盟会陕西分会改为陕西支部,井被推举为支部长;同月,张凤翙、陈树藩等在西安成立统一共和党陕西支部。8月,中国同盟会与统一共和党等联合组成中国国民党。同月,井在西安湖广会馆召开会议,决定同盟会陕西支部与统一共和党陕西支部合并成立中国国民党秦支部,井被选为支部长。但因张凤翙阻挠,遂改张为支部长,井为副支部长。不久,陕西国民党内部分裂,井与曹印侯等被迫离开陕西,井赴上海随章太炎研习古文。"二次革命"爆发,井约刘允丞赴汉口和曹印侯共谋讨袁,因曹被捕入狱,计划未能实现。"二次革命"失败后,井避居日本。1915年袁世凯阴谋复辟帝制,井在上海和康宝忠、李根源、但懋辛等密谋反袁。11月,井和熊克武等人经越南到云南参加护国反袁斗争,先后任护国军第一梯团司令刘一峰部参谋和川、滇护国联军总司令熊克武部参谋长,奔走于蔡锷和熊克武军之间。1916年3月,袁世凯被迫取消帝制,再称大总统。井又联合国民党进步人士,以19省公民名义发表宣言,反对袁世凯再称总统。

袁世凯死后,陕西督军陈树藩竟称其为"不祧之祖,共戴之尊",激起陕人公愤。井转赴北京,与革命党人促成李根源于1916年7月出任陕西省省长。李力请井协助,井遂于次年3月回陕就任关中道道尹。任职期间,以禁烟闻名于军民,对财政、教育各端屡有建议,但均因陈树藩阻挠而难以实施。5月,李根源被迫辞职,8月,井亦去职,被陈软禁于西安。

1917 年 12 月，郭坚、耿直等在周至成立陕西靖国军，通电全国，反段（祺瑞）倒陈（树藩）。1918 年 1 月，张义安、董振五、邓宝珊等在三原起义讨陈，亦树靖国军旗帜。10 月，叶荃率云南靖国第八军援陕进抵凤翔、陇县。陈树藩大为惊慌，一面向北京政府请援，一面于 11 月派井去三原，欲借井的威望统驭陕西靖国军，以孤立、抵御云南靖国军。因井在陕西国民党中素孚众望，他一到三原，即被推举为陕西靖国军总指挥，陈树藩的阴谋破产。井就职后，即着手整饬部队。12 月中旬，率岳维峻、董振五部西行，慰劳云南靖国军援陕部队和陕西靖国军第一路部队。在第一路司令郭坚举行的宴会上，井批评郭部纪律松弛，劝郭加紧整顿。事毕返回三原，途中部署随行部队进攻占据兴平县城的叛军贾福堂部，战数日不得克。此时，接郭坚公函，约他 23 日到县城西南 15 里的南仁堡李栋材营防地，商讨攻打兴平和进攻西安事宜。随行的岳维峻、董振五等都认为不必前往，井开始也同意不去。但他为人一贯坦荡无私，以为自己是众将领推举的总指挥，又与郭坚、李栋材是蒲城乡党，不会发生危险，正好借此机会说服他们把部队整顿好，最后还是决定去。行前，他给好友熊克武写信，吐露了心曲："很多人都反对我前往，以为有危险。其实，只要对革命有好处，我是不怕牺牲的。"23 日那天，他只带四名护兵，到南仁堡后，被李栋材的部下从背后连开两枪，当即牺牲。"李栋材者，陈之部下，叶军至陇州，李以力不敌诈降，而潜以密章上陈氏，必欲以民党要人之首，表明其心。"（《陕西靖国军》第 339 页）李见井中弹倒地，立即割下井的首级，带到西安向陈树藩表忠心；井的尸身，由随行护兵背回泾阳。泾阳驻军团长田玉洁几次赴省与陈交涉，才索回井的头颅，与其尸身一起草葬蒲城。陕西靖国军总司令于右任含泪握笔，将井"奔走南北者十余年，经营蜀秦者百余战"的事迹，呈文上报广州革命政府。广州革命政府决定由国民党党史委员会为井立传，1943 年 8 月 14 日国民政府明令褒奖，追赠陆军上将。

杨　子　廉


杨子廉像

杨子廉（1888～1968），原名杨直。澄城县人。清光绪二十一年（1895）入本镇私塾读书，成绩优异，人称"秀才坯子"。三十年（1904）考取秀才，次年考入陕西高等学堂。三十三年（1907）因经济拮据回家，在本县袁家河小学教书。结交当地拳术家、刀客多人，并创办天足会。宣统元年（1909）秋由师友资助入三原宏道工业学堂窑业科就读，与井勿幕、胡景翼等人时相过从，加入中国同盟会，密谋革命。后因事泄，于 1911 年秋退学回家。同年 10 月 22 日，在西安的同盟会员联合新军与哥老会在西安发动起义，杨在澄城联络革命党人和刀客，计划攻打县城，因准备不周而失败。得知西安起义成功的消息后，他毅然剪去辫子，到西安参加学生队，维持起义后的城市秩序。秦陇复汉军政府成立后，井勿幕任北路宣慰安抚招讨使。杨找到井勿幕参加了秦陇复汉军，先后在北路宣慰安抚招讨使署和东路安抚使署

服务，参加了收复潼关等战役。

辛亥革命后，陕西同盟会中的一些人认为“推翻清朝政权所志已遂，兵革不可复用”，大都先后离开了部队。杨仍坚持革命，直到省都督府倒向袁世凯后，才愤而离开部队返回澄城，受聘担任县民团教练之职，并创办寺前镇小学和竞化小学。1912 年 8 月，陕西同盟会改组为中国国民党秦支部，杨即为国民党党员。此间，他应李桐轩、孙仁玉等人之邀，到西安参与发起成立了易俗社；还和一些国民党党员进行筹建陕西省议会的工作。同年 12 月第一届陕西省议会成立，他当选为议员。1913 年，陕西都督奉袁世凯之命解散了国民党秦支部，排挤国民党员出省议会。他被迫返回澄城，先后任寺前镇小学、竞化小学校长，为培养教育家乡子弟而尽力。

1915 年前后，袁世凯为复辟帝制，将国民党、国会和各省议会统统解散。在西安的国民党人士秘密成立乐群社，杨应邀任该社评议部副部长，联系志士仁人密谋反袁。次年，他加入护国军，参加了逐陆（建章）讨袁（世凯）的战争。陈树藩任陕西督军兼省长后，陕西省议会恢复，他继续担任省议员。在此期间，陈树藩提出借银 200 万两的议案，强迫议会通过。杨不畏权势，率先投了反对票，因而引起陈的嫉恨，并扬言要杀他，他又被迫离开西安，在渭北一带奔走反陈。1917 年，与高峻、焦子静、耿直、郭坚等人密谋反段（祺瑞）倒陈（树藩），并参与 12 月 3 日西北护法军总司令高峻领导的白水护法之役。次年 1 月 27 日，张义安等在三原树起陕西靖国军旗帜。8 月，靖国军总司令部成立，于右任为总司令，杨任总司令部参议，参加了讨陈战斗。

1924 年 10 月北京政变后，杨在胡景翼为军长的国民军二军任参议和农商部顾问。国民军二军进驻河南后，他先后任河南督办公署参议，偃师、商丘县县长等职。1926 年国民军二军失败，他心灰意冷，转赴北京、上海、杭州等地游历。1927 年 1 月，国民军联军驻陕总司令部成立，他应于右任之邀返陕担任总司令部参议。“四一二”事变后，杨的胞弟、中共党员杨美源被国民党特务逮捕。他多次前往监狱探望，并多方奔走营救。美源牺牲后，他极为悲痛，大病一场，从此，对国民党反革命派更加不满，促使他同情共产党，靠拢革命，积极参加民主运动并支持子女参加革命。1930 年，于右任任国民政府监察院院长，他又赴南京在监察院供职。1931 年返陕，先后任榆绥盐务局局长，绥德、神木县县长，凤翔特税局局长，陕西省革命先烈崇祀抚恤委员会总务组组长，陕西省政府参议，陕西省赈济委员会委员兼财务组组长，陕西省临时参议会参议。抗日战争爆发后，他积极参加救亡工作，尽力支持青年学生的抗日活动。在任省参议会参议期间，对陕西当局压制民主运动多有指责，并极力反对“讨共议案”，因而引起反动势力的嫉恨，被列入黑名单妄图加害。但他毫不畏惧，继续积极从事抗日民主运动。

从 1942 年起，杨与杜斌丞、杨明轩等一起从事民主政团同盟西北地方组织的创建工作。1944 年 9 月政团同盟改组为民主同盟，西北地方组织的筹建工作更抓紧进行。1945 年 2 月，中国民主同盟西北总支部秘密成立，他于次年加入，被推举为总支部委员并担任秘书长，协助杜斌丞领导盟务。1946 年下半年后，西安地区白色恐怖更加严重，他根据民盟西北总支部的安排返回澄城老家暂避。1948 年，中共地下党员王超北捎信给他，希望他为人民的解放事业出力。他即转赴渭北一带，联络在乡军人及与民盟西北总支部有联

系的地方武装，策应关中解放。同年秋到西安任和平委员会委员，为停止征兵、停止修筑城防工事而奔走呼吁。西安解放前夕，他联系民盟成员李象九、成柏仁、杨可均等密议迎接解放军入城事宜，并帮助儿子杨佩韦（中共党员）保护陕西省银行的财产，为人民解放事业做出了贡献。

西安解放后，杨于1949年9月被选为西安市第一届各界人民代表会议副主席。1950年1月被任命为西北军政委员会委员兼司法部部长；1953年任西北行政委员会委员兼政治法律委员会副主任。他是政协第二、三、四届全国委员会委员，陕西省人民代表大会第一、二、三届代表，政协陕西省委员会第一、二、三届副主席，民盟中央委员、民盟陕西省委员会第一、二、三届副主任委员。1966年"文化大革命"开始后受到错误批判，1968年1月8日逝世。中共十一届三中全会后为其平反昭雪。

王　尚　德


王尚德像

王尚德（1891～1946），又名璋峰，化名汪琴声，1891年9月1日出生于渭南县（今渭南市临渭区）程家乡姚李堡村。少年时代在本村私塾读书。1908年前后，考入渭南县城象峰学堂。受陕东同盟会员曹印侯影响，参加了反对县署克扣学生官费津贴的学潮。后转学到西安健本高小，继而考入西安法政专门学校。在西安求学期间，经常与好友田涵荣等谈论时事，抨击弊政。1918年秋考入武昌中华大学。入学后，他积极追随学生领袖恽代英、林育南，先后加入青年团体互助社、利群书社、共存社，结识了肖楚女、施洋、李求实、林育英（张浩）等进步青年，接触了《共产党宣言》、《共产主义ABC》、《阶级斗争》等大量的马克思主义书刊。1921年7月，加入中国社会主义青年团。

一、传播马列主义　建立党、团组织

1922年7月，王尚德从中华大学毕业，被中共武汉党组织派回陕西。他回到家乡后，经过一番酝酿准备，于8月间，同张浩如、刘建侯一起在赤水镇积极发展社会主义青年团员，建立起陕西地区第一个社会主义青年团组织，王尚德任书记，并将此报告给武汉的恽代英、李汉俊转达上海团中央，与团中央取得了联系。赤水团组织建立后，为便于开展工作，王尚德决定在赤水镇建立一所革命学校。他广泛联络乡友，建立乡村教育研究社，筹集资金，利用赤水镇南边的法济寺为校址，于9月建起私立赤水职业学校（简称赤职）。

在赤职，王尚德把马克思主义基础知识作为课堂教学的重要内容。选用《共产党宣言》、《唯物史观》、《资本主义浅说》等作为教材讲授，并将进步报刊《新青年》、《向导》、《中国青年》、《湘江评论》等作为学生的课外读物。他还鼓励、指导学生运用马列主义观点，分析社会现实，给《向导》、《中国青年》等刊物投稿。刘胜的《革命的目的》和《渭南的农民和青年一年来斗争的成绩》、武维化的《平民教育服务团》、张宗逊的《高塘九里人民

反抗军阀实况》等被刊登。后来，王尚德通过多种方式，先后在华县咸林中学建立青年励志社，在三原县渭北中学、省立第三师范建立青年自进团，在西安成德中学建立青年文学社，在华县高塘谷堆小学建立高九青年同志会，通过这些进步青年团体，有组织地把马克思主义传播到华县、三原、西安等地。

1924 年 6 月上旬，根据团中央的指示，王尚德组建中国社会主义青年团赤水支部干事会，8 月，改称社会主义青年团赤水特别支部，王任书记。这是陕西建立的第一个团支部。1925 年 2 月 1 日，王尚德主持召开了团赤水、西安特支及华县、三原进步青年团体联席会议，决定成立华县、三原两地团的支部。同年暑假，他同魏野畴、耿炳光、李子健、关中哲、赵葆华等在三原县城举办了“暑期讲学会”。参加会议的有西安、三原等地一千二百余名共青团员和进步青年，他主讲马列主义基础知识和农民运动课程。这次讲习会，培养了大批革命人才，使关中地区的团组织进一步发展和壮大。9 月，他同陈述善一起建立起团华县谷堆支部，直属团赤水特支领导。团组织的创建和发展，为党组织在陕西的创立，从思想上、组织上、干部上做好了充分的准备。

1925 年 12 月，王尚德及赤职六七名团员转为中共党员，建立了中共赤水特别支部，王尚德任书记。中共赤水特别支部的成立，标志着陕东乃至陕西共产党的发展进入一个新的阶段。

二、发动渭华农民的交农运动

王尚德极为重视农民在中国革命中的作用。他在建立党、团组织的同时，着手进行发动和组织农民的工作。他是党在西北地区开展农民运动的第一人，又是党领导下的陕东农民运动的奠基人。

1923 年冬，王尚德针对陕东人民深受封建压迫，生活极端困苦的状况，与华县进步人士郑云章等密议采用鸡毛传帖的方式，策动渭、华两县农民进行交农运动。这年 11 月和 1924 年 1 月，先后爆发了渭南县故市、东西两塬和华县高塘十余万农民的交农运动。渭南两塬交农时，愤怒的农民打死了恶绅田德全。县知事孙秉文惶惧万状，慌忙出示告示，宣布“各项派款一律豁免”。这次交农斗争震动了全国，《中国青年》杂志及上海许多报刊均对此作了详细的报道。中共中央执行委员会委员长陈独秀为此在《向导》杂志上发表了长篇评论，指出“农民自救，只有‘聚众反抗’这一条路”。此后，王尚德组织成立了平民教育服务团，在赤水镇附近农村创办了平民夜校 14 处，由赤职学生充当“小先生”，一边教农民学文化，一边用生动的方式向农民宣传革命道理，使农民懂得只有组织起来才有力量，才能求得翻身解放的道理。

1925 年 10 月，王尚德派张宗适（团赤水特支书记）、雷光显在渭南县东张村创建农民协会。11 月 22 日，陕西地区最早的农民协会——东张村乡农民协会诞生。接着，在赤水附近的淹头村、青正堡等 4 个村庄也相继建立了农协会。这时，华县高塘地区发生了反动民团因逼交烟款打死东阳小学学生雷易生事件。王尚德同陈述善、赵锡琰（赵和民）一起因势利导，领导了高塘地区农民反抗大恶霸、民团总团长孙景福的斗争。他们以农民为主力，联合当地进步士绅，建立起高九公民会，结成统一战线，经过反复、曲折的斗争，杀死了作恶多端的孙景福，瓦解了反动武装，打击了军阀势力和当地的土豪劣绅。1926 年元旦，

王尚德与方仲如、张宗适等在赤水召开了陕东国民会议促成会。与会的有临潼、华县、澄城、富平等县60余个团体，代表人数200余人。会议进行了3天，对召开各地国民会议促成会，宣传、组织民众开展工作，发展农民运动进行了充分的讨论，作出了一系列决议。此次会议对陕东国民革命运动及农民运动的胜利发展产生了巨大的影响。后来，刘镇华纠合约10万军队窜进潼关，包围西安，对陕西革命军民进行疯狂的报复，在渭、华一带通缉王尚德、陈述善、赵锡琰等共产党人。王尚德不得不离陕赴广州，在黄埔军校政治部搞宣传工作。9月，冯玉祥入陕解西安之围，王尚德此时在冯部任职。

1927年1月21日，以共产党员为主体的国民党陕西省执行委员会成立，陕西地区的大革命运动进入高潮。这时王尚德随军抵达西安，被选为国民党陕西省党部候补执委，后递补为农民部长。3月27日，陕西省农民协会筹备处成立，王尚德任负责人之一。此间，陕西地区农民运动蓬勃发展。至5月底，全省建有农协的县达60多个，会员总数37万余人，农民武装在10万以上，是全国农运最高涨的地区之一。6月1日，陕西省第一次农民代表大会胜利召开，王尚德被选为大会主席团成员之一。这年7月，冯玉祥追随蒋介石、汪精卫，在陕西进行“清党”，白色恐怖笼罩西安古城。王尚德按照党的指示，返回家乡，以教师的身份，在赤水和高塘一带发动农民，恢复农民协会，发展党团组织。

三、参加渭华起义

1928年春，中共陕西省委决定在渭华一带发动农民暴动。宣化事件之后，宋哲元查封了赤职及渭南中等学校，摧毁了党领导的高塘民团，赤职师生及民团战士投入了农民暴动。当局到处搜捕王尚德。他潜赴洛南县黄村，在许权中部队工作。4月下旬，他返回家乡，参与崇凝区及高塘一些村苏维埃的筹建工作。5月，崇凝区苏维埃建立后，他再赴洛南，向许权中部队介绍渭华一带农民斗争形势，迎接部队出山。5月16日，该部主力抵达高塘，成立工农革命军军事委员会，王尚德在政治部负责农运和宣传工作。那些天，他日夜在高塘、崇凝及赤水河之间跋涉，发动、指导农运。6月中旬，农民暴动趋于高潮，他坐镇华县圣山村，指挥高塘、圣山一带农民武装示威，捕捉土豪劣绅。6月19日，宋哲元部向革命军民进行武装进犯，王尚德投入战斗，在箭峪口阵地上激战。起义失败，他随司令部撤入洛南。其后由于强敌包围，工农革命军经蓝田县张家坪休整改编后作战略转移，王尚德随部向豫西南一带进发。8月间，部队进驻河南省邓县县城，不料被当地豪绅地主操纵的红枪会武装包围，被骗入急滩河谷遭受两岸夹击，面对不明真相的红枪会和群众，不得不交械，分散隐蔽斗争。

此后，王尚德化名汪琴声，在唐河农村以教私塾为职业，秘密进行革命活动。不久，被选为中共豫西南特委委员兼组织部长。1928年11月26日，王尚德由于叛徒出卖被捕，转押至开封、南阳等地，经党组织营救，于1929年获释。党的地下组织安排他在邓县县立第一小学任教。他从进步学生中培养、吸收党团员，还组织学生在校外兴办夜校，发动群众抗税、抗捐。9月，王尚德被选为中共南阳中心县委委员。这时，杨虎城新编十七师驻防南阳。由于杨部中许多中共党员是王尚德的同事和学生，为了使地方党与杨部中的党组织更好地配合，这年冬，中共南阳中心县委决定调王尚德到南阳开展工作。他开始在南阳中学任教，不久，党组织决定在杨部办《宛南日报》，遂调他任该报编辑。他利用《宛南日报》

这块阵地，大力宣传革命思想，揭露新军阀的黑暗统治，报道声援当地人民的革命斗争。

1930年春，宛南中学发生了驱逐反动校长王言的学潮。嗣后，党组织调王尚德到宛中工作。王尚德一到宛中，便积极鼓励和组织学生运动。不久，以宛中为中心的南阳学生联合会建立了，成为当地革命斗争的一支极为活跃的力量，宛中也成为当地革命斗争的中心。夏天，杨虎城部队的地下组织在"左"倾冒险主义的影响下搞军事暴动，从杨部拉出了几个连兵力。后暴动失败，组织遭到破坏。这件事引起了杨部右翼分子的警觉。不久，杨部军法处长李连成和南阳县县长杜保田带领百余名武装，突然包围了宛中，逮捕了王尚德。

1930年10月，南阳和鄂西北地区的党组织合并，建立中共鄂豫边区特别委员会，并相应建立鄂豫边区革命委员会，创建了鄂豫边区革命根据地。此时王尚德还在狱中，仍被选为特委和革命委员会的委员。这年11月，杨虎城部队离豫入陕，王尚德于年末获释。出狱后，他辞别豫西南的同事和学生，返回陕西。回陕后，王尚德更名王璋峰，与中共陕西省委组织部长李艮取得了联系。不久，受省委派遣，他暂住凤翔杨虎城部十七师"军声报社"，和史巍然等一起发展党的组织，开展工作。5月，王尚德被党组织调回西安，同宋绮云一起编办《西北文化日报》，宋任该报编辑部主任，他任营业部主任。

四、创办赤水农业职业中学

1933年7月，中共陕西省委常委杜衡被捕叛党，省委和关中地区党的组织遭到严重破坏。此时，王尚德的公开社会职业是西安高中事务主任，他一时找不到党的组织，且有被捕的危险，遂于1933年冬返回家乡。王尚德利用这一时机，为革命高潮的到来培养干部，决定在家乡创办赤水农业职业中学（简称赤农）。

在30年代贫穷的陕东农村，创建一所私立中学是极为困难的。王尚德决定先创办一些实业，为建校积累资金。他利用滚雪球的办法，在渭南县城和赤水一带先后办起秦峰木厂、赤水棉花运销合作社（内设有轧花机、打包机，购买了发电机作动力）、信用合作社、皮裘厂、砖瓦厂，修了慈惠渠，并利用水力开设了农丰面粉厂。同时，王尚德也向省政府申请必要的补助，并向地方军政各界广泛筹资。1936年秋，赤农正式开学，王尚德任校长兼语文教员。学校除开设文化课外，还设有园艺、农作物等课程。他实行教学与实验相结合，在校舍西侧开辟面积为二十余亩的农场，作各种农林科技试验。由于经费有保证，教职员工思想稳定，工作努力，贫苦的学生也能得到免费上学，深受群众欢迎。王尚德借机对学生及当地群众进行抗日教育，密切地关注着全国抗日民主运动的发展。这期间，他经杨明轩、宋绮云的介绍，加入了西北各界抗日救国会联合会。

1936年12月12日，西安事变发生，之后王尚德急赴西安，被任命为西北各界抗日救国会联合会委员，同社会各界广泛接触，开展统战工作。年末，党中央派张德生、贾拓夫、汪锋等来西安重建陕西省委。贾拓夫见到了王尚德，把他调入党领导下的陕西民众运动指导委员会工作。1937年1月，王尚德被派往乾县任县民众运动指导委员会主任。他一到乾县，就迅速建立起各界抗日救亡团体，创办抗日报纸《人民日报》，举办小学教员训练班，培养抗日宣传骨干，推动了该县民众抗日救亡运动的蓬勃发展。4月，按照党的指示，他以中共陕西省委上层秘密党员的身份返回赤水。

根据抗日斗争形势的需要，王尚德决心把赤农建成陕东抗日斗争的中心。他将在赤

水棉花运销合作社工作的共产党员单德敏调到赤农当工友，并使其与姚明辉接上党的关系，帮助他们在赤农进步学生中培养、发展党员。这年8月15日，姚、单2人在赤农接收了姚碧池、肖金、左福太、樊保书4名进步学生入党，建立起赤农党的支部。赤农这所革命学校，又成为党在陕东一个重要据点。此后中共陕西省委先后派郭严夫（郭绍义）、刘庚、沈志民（宋仁远）、黑先生（赵希愚）等任陕东特派员来渭华一带工作。这些人都是省委直接介绍给王尚德，然后以教师的公开身份在赤农立足，开展活动。王尚德通过多种巧妙的方式掩护他们，并对他们的工作给予积极的配合，张浩、张达志及外地一些革命工作者在来往延安和西安时，也曾来赤农秘密停留，多以赤农和集成小学教员的身份暂住。

王尚德受党中央在延安创建抗日军政大学的启示，决定效仿抗大，对赤农的课程设置、教学内容、教学方式等方面进行一系列改革。他把对学生的思想政治教育放在学校工作的首位，以延安发行的《解放日报》、《论持久战》、《抗日救国十大纲领》、《抗日统一战线教程》等为语文教材。除在课堂上对学生进行马列主义理论及党的抗日方针、政策教育外，还组织学生开展丰富多彩的课外政治学习、研究活动。他组织学生办墙报，开读书会、讲演会、辩论会，通过这些方式对抗日战争的一些重大问题，展开广泛深入的讨论。他让学生走出校门，去做社会工作。在此期间，赤农师生中建立起抗敌后援会、抗日工作团等群众性的抗日团体，他们以这些团体的名义上集镇、下农村，对社会各界进行广泛的抗日动员，宣传民众，唤起民众。抗日工作团带着歌咏队和射日剧团，向群众演出了大量的抗日歌曲和剧目，他们在赤水镇周围的各个村庄都建立起农民夜校，向农民讲解《抗日救国十大纲领》和《论持久战》，他们还进行广泛的抗日募捐活动，足迹远涉秦岭深处的青岗坪及华阴一带农村。

王尚德主持下的赤农，在1937～1938年间，成为陕东一面鲜红的抗日旗帜。赤农党的地下组织也得到了很大的发展。至1938年6月，已吸收党员四十余名，建立了中共赤水特别区委。这时，党领导下的渭南县抗日群众运动正向纵深发展，王尚德积极配合中共渭南工委书记沈志民，从赤农抽调了数十名党员学生到县抗日义壮队、县民众教育馆及崇凝一带的小学工作。除此之外还为党中央所在地输送人才。西安事变之后不久，他就将自己仅有的一双儿女王允端、王允翕（王铁）送到延安。1937年秋，河南省邓县的革命青年孟兆莲（女）、李克林（女）、李蒙岩等（均为王尚德在邓县的学生）来赤农。王尚德让他们在赤农工作一段后又送往延安。1938年下半年后，他同中共渭南县委书记王杰多次商议，又将一大批赤农进步青年（多系中共党员）陆续送出。这些人后来都成为党在各条战线上的领导骨干。

1938年夏，王尚德根据党的“荫蔽精干”政策，把党员陆续打入国民党各级基层组织。这年暑假，国民党陕西省党部特务史开明、庞鸿窜入赤农，令赤农当即建立“西北青年抗敌先锋团”。当时，赤农党支部负责人对党在新形势下的策略变化不理解，对参加国民党的组织思想上转不过弯子。王尚德耐心地做通了他们的思想工作，党支部书记吉志发和党员姚碧池以赤农“抗先团支团部”代表的名义参加了省“抗先团代表会议”。此后，国民党、三青团省、县党部、团部先后在赤农建立党、团区分（队）部，这些组织全被中共党组织所控制，领导人全由共产党员充任，表面上挂着国民党的招牌，实际上进行的全是共产党的活动。

王尚德在兴办赤农的同时，还同中共党员贺修之在渭南县城与当地进步人士何明珊、

员祇天、朱立哉、宋蔚青、梁俊琪、雷五斋、刘建侯等结成抗日民族统一战线，积极贯彻党的《抗日救国十大纲领》，涉问县政，以“铲除贪官污吏，建立廉洁政府”，“废除苛捐杂税……赈济灾荒”，减轻人民负担，发展抗日群众运动。他们支持抗日县长崔孟博的工作。先后驱逐了强云程、向心堂等反动县长。

五、英勇就义

1941 年 5 月 29 日，胡宗南第一师逮捕了王尚德。当夜，师政治部秘书主任王涤欧、科长李培升审讯王尚德，要他供出渭华一带党的组织。王尚德回答说：“我过去是共产党员，陕西的共产党起根发苗，就是我从上海引进的。可是现在没有组织，啥也不知道！”他严词责问：“这些年，我在赤水办学校，办公益事业，这也叫犯罪？犯的是哪条罪？”审问者威逼他，他怒斥道：“枪在你们手里，要杀就杀，何必猖狂！”王、李自知啃不动这根硬骨头，只好罢审。不久，暗暗把他转押到西安太阳庙门街的“西安办公厅调查科特种拘留所”。这个所谓“特拘所”，实际上是陕西省特务机关的秘密监狱，直接受胡宗南指挥。王尚德一到特拘所，就被砸上了沉重的镣铐，当即进行审讯。这次，特务们诈问：“今春，你跟赵和民、高醒天、杨兆荣、师国康在高塘开的是啥会？”他听了冷笑道：“嘿嘿，罗织罪名，枉费心机！没那事！”特务点出叛徒供出的几个党员姓名，要他招认。他断然否认：“几个书生，知道共产党是干啥的！”特务说：“你那赤水农校红成那样子，能没有共产党？”他责问道：“‘红’咋个讲？是指抗日宣传？还是指组织抗日游击队？莫非抗日有罪，卖国残杀同胞有功！岂有此理！”特务问：“你既不是共产党，为什么把儿女送到陕北去了？”王尚德听了淡然一笑，答道：“人常说，‘子大不由父’么，这有啥奇怪的呢？蒋介石的长子蒋经国不是也到苏俄学习过吗？请问这该作何解释？”特务们恼羞成怒，用皮鞭抽打他，给他上老虎凳。他毫无惧色，忍着疼痛斥骂特务，提审以无结果而告终。

皮鞭、老虎凳等酷刑失去了作用，特务又换了一套“软”的办法。由胡宗南亲自出马劝降。胡宗南客客气气地让座，敬烟，以封官许愿相诱惑。王尚德只淡淡一笑，不再理睬。胡宗南没趣，只好“送客”。

王尚德被捕后，党组织多次设法营救，也曾通过于右任保释。但胡宗南认定王尚德是中共在陕东的显要人物，控制极严，终因渠道未通而未果。1945 年抗日战争胜利前夕，通过“西北文化日报社”的具保，他才获得释放。

王尚德返回赤水，先落脚赤农。人们兴奋地把日本投降和王先生回来这两件事看做双喜临门。王尚德被捕后，国民政府教育部曾两次通令查封赤农，由于地下党组织及田涵荣的周旋，赤农方免于扼杀。1943 年，他的学生李高见等 4 人（均为中共党员）从河南省园艺学校毕业返校工作，通过艰苦努力，使赤农增设了初中班和五年制农中班；1945 年夏，又增设高农班。这时，赤农新增设的高农班新生刚刚入学。王尚德和狄毓林、李高见等对赤农的发展描绘出一幅更为壮丽的蓝图。为了扩建赤农，他又四方奔走，筹集资金。王尚德联络地方知名人士和地方保甲，建立起渭华两河造林公司，自任总经理，李高见等任总工程师。这年冬及次年春发动当地群众，自带干粮，沿赤水河两岸植树数万株。

当时，党在白区的工作处于“休眠”状态，但王尚德仍坚持斗争。为了保护王尚德，中共关中地委书记汪锋、组织部干部科科长杨克分别指示王杰和中共渭南县工委书记权秉

华通知王尚德进陕北边区。王尚德觉得自己不同于一般人，目标过大，不易通过封锁线，还会给随行人员带来危难；加上赤农新的一座九间教学楼正在筹备过程中，他放不下事业，所以恳切地向组织讲述自己的意见，终于未能成行。

1946年6月，国民党向解放区发动了全面进攻，在白区暗杀共产党人和进步人士。7月，陕西省及渭南县两级特务指挥机关“特种汇报会”先后召开会议，决定暗杀王尚德。8月，他们利用“赤农”放暑假之机，派特务化装成摊贩，在赤水一带走乡串巷，日夜监视王尚德。这时李高见在西安得知特务杀害王尚德的阴谋，火急转告王尚德转移。其时，赤农的九间教学楼正铺装楼板，即将竣工，王尚德亲任监工，他将全部身心投入这一工程之中。8月13日清晨，便衣特务十余人，乘大卡车由渭南县城向赤水飞驰而来。特务段振武、董文宏、尹克贵闯进赤农，其中一人走进王尚德的住室，佯称：“王先生，校外有人要见你。”王尚德随之走出校门，另两特务一齐尾随，要他向学校西侧走去。王尚德觉察不对，满腔怒火，厉声痛骂。行至水渠边，他拒绝前行。特务胁迫他，他奋力抽打特务耳光，喝令他们“要杀就杀！”段振武怕他在此久拖引起变故，便仓皇举起手枪，子弹射入王尚德的头部。王尚德壮烈地倒在水渠之中。

王尚德一生对陕西地区党、团组织的建立和农民运动作出了开创性的贡献。同时，他以学校为阵地，也为革命事业培养造就了大批有为的人才。解放后，中共渭南县委、县人民政府专门为王尚德修了陵园，每逢清明节组织中小学生进行祭奠，以纪念这位伟大的革命先烈。

蔡屏藩


蔡屏藩像

蔡屏藩（1891～1973），字江澄。渭南县（今渭南市临渭区）人。8岁起入私塾读书。废科举后，参加县学考试名列前茅，遂入三原宏道高等学堂深造。受宏道学堂中国同盟会会员传播的民主革命思想的影响，经同学曹世英介绍于清光绪三十三年（1907）加入中国同盟会。1911年陕西辛亥起义中，蔡随张钫参加多次战役，担任过同州十县粮台总办，为东路军筹办粮饷。战争结束后，辞去官职，求得新政权以公费赴日留学。途经上海时，与于右任、张季鸾等结识，并参加了一些集会活动。到日本后考入明治大学，攻习政治经济学专业。1914年7月，孙中山在东京组织中华革命党，蔡率先加入，并与旅日同志组成该党的陕西支部。次年初袁世凯与日本商谈签订卖国的二十一条。他被旅日同志推举为“八人代表”之一，返回上海从事革命宣传，曾遭逮捕，后经取保获释，复返日求学，仍入明治大学。1916年再次奉派回陕西从事革命活动，参加讨袁。富平一战，歼陆建章（陕西督军，袁世凯亲信）劲旅千人。不久又赴日本继续求学，直到1919年完成学业，返回陕西，任陕西靖国军总司令部军需处处长。他协助于右任举办地方自治讲习所、图书阅览室，兴办学校，出版报纸等，吸引了许多知识分子前

来参加办学、办报及从事医务。尤其是三原，学校林立，成为陕西文化重地。1923 年，蔡又弃政担任公立陕西省法政专门学校校长。是年 8 月起，与傅铜、段绍岩、张辛南等筹办国立西北大学，担任筹备主任，后任法科专门部主任。1926 年，刘镇华围攻西安城期间，蔡积极参与杨虎城、李虎臣的守城反刘斗争。是年冬，西安解围。次年 6 月，于右任为陕西省政府主席。于因故未返陕，由石敬亭代理主席，组织省政府，蔡任省政府秘书长，旋调任省府石油管制处处长。1929 年，受于右任邀请到南京国民政府审计院工作。1931 年 2 月，审计院改为监察院辖的审计部，蔡在审计部工作 30 多年，先后担任总务处处长，审计兼第一厅厅长，驻外审计兼第一厅厅长、常务次长、副审计长。期间，1947 年被渭南县选为“国大”代表。1949 年到台湾。1956 年担任台湾当局“审计部审计长”，1963 年任期满后卸职，被聘为“国策顾问”。

蔡离乡数十年，时时怀念故土、亲友。他在长达万言的《八十自述》中写道：“与父老昆季、亲朋故旧不相闻问矣，可不痛哉！”“余亦衰老龙钟，板荡流离，有家难归……言念及此，真不知泪之何从出也！”1973 年 5 月 19 日病逝于台北。

原　斯　健



原斯健像

原斯健（1892～1908），字象乾，蒲城县人。15 岁在县高等小学堂读书时加入中国同盟会，常联络同志，到县城街头和乡村集市演讲，谈到列强侵凌、国势危机时，慷慨激昂，声泪俱下。因此受到知县李体仁、劣绅原烈等的仇视。

清光绪三十四年九月二十二日（1908 年 10 月 16 日），李体仁等率衙役及当地痞棍多人，搜查同盟会陕西支部长井勿幕之家，捣毁蒲城县教育分会，逮捕了原斯健与常自新等进步师生四十余人，造成陕西近代学生运动史上前所未有的“蒲案”。原斯健被捕后，原烈要他交出革命党的秘密，他断然拒绝，并要原烈公布蒲城县十多年的学款秘密。为此，他受到重刑拷打，双手见骨，血肉横飞，却坚不吐实。其父原明轩知原烈贪财好利，于十月初三（10 月 27 日）外借白银 10 两送给原烈。原烈答应放斯健出狱。但原斯健以其师长、学友尚在囹圄之中为由，不愿早日出狱。直到十月初五（10 月 29 日）被捕者全部获释，他才于第二天随父回家。在家养伤期间，听到来看望他的师长、同学转告井勿幕的话“试看吾辈他日立马昆仑，重整天下，愿自保重”时，心情激动，奋起欢呼，企望伤愈后继续读书，以施展救国救民的远大抱负。谁料伤势日重，医治无效，于同年十一月初三（11 月 26 日）含恨逝世。

张　绍　安

张绍安（1893～1936），原名新堂，澄城县刘家洼乡良周村人。

1916 年考入西安三秦公学，1919 年休学回县，在第一高中任教，兼任学监。“五四”运动爆发后，他支持学生成立“澄城县学生联合会”，举行示威游行，迫使县政府将镇压学生运动的校长杨射斗撤职。

1924 年，张绍安任县东北区民团团总，仍然热心教育，于党家庄创办崇实两级小学。当时兵匪联结，民团多有顾虑，不敢认真清剿，以致匪势愈演愈烈。他不顾身家性命，猛打穷追，将匪首刘岗、张辣子等俘获，当众枪决，大煞匪势。后因王庄驻军阎锡山（与山西督军同名）与土匪勾结，逞机寻衅，愤而去朝邑耿庄部队任职。

1927 年暑假，张绍安为“大革命”形势所鼓舞，同孙次青、党亮晴赴省参加中小学教师训练班。训练班不少教师是共产党员，对他的影响至深，以后他曾向王超北提出要求加入共产党，因留在党外作用更大没有吸收。

1929 年，张绍安任县保卫团团长。某日，县城富商董某因有所求，趁清早无人挟一榆林绒毯来保卫团，向他贿送。他见状大怒，一脚将绒毯踢开，喝令董“快滚”！财政科长赵乔午贪污作恶，与他在街道相遇，他命人当众将赵痛打一顿。县政府每借开会糜费中饱私囊，他曾当会予以揭露。4 月 13 日义合庙会，县政府明令禁赌而暗中放赌。他带人径入赌场。赌徒一见，四处逃窜。县政府以后不敢放赌。群众道：“有张绍安在，官不敢贪，吏不敢污。”

1930 年，张绍安带领县保卫团至蓝田，编入姚镇乾部二团。杨虎城（陕西省主席）着人送信，指示他收缴另两团枪支。因送信人将信错交三团团长张仓儿，二团反被缴械。不久，复任澄城县公安局长，后又改任县保安大队副队长（大队长由县长兼任）。1931 年“九一八”事变以后，他常利用机会对学生、群众演讲，宣传救亡图存，并以他的社会地位长期掩护共产党员和进步人士。

1936 年“西安事变”发生后，张绍安与弟张鼎安等积极响应，计划以县保安大队为基础建立一支抗日武装力量。12 月 18 日，张绍安派中队长潘书堂占领崖畔寨作为根据地。21 日在县城举行集会游行，拥护张学良、杨虎城的八项主张。当晚，因误信驻大荔冯钦哉部派兵来袭的消息，立即撤至崖畔寨。原盘踞崖畔寨之王保坤、杨荣轩依靠驻合阳冯部柳彦彪旅的支持，买通保安大队分队长杨俊杰为内应，于 25 日进行反扑。战斗至 30 日，张绍安与弟张德安、张鼎安及袁子厚、刘仲棣在突围中牺牲。

杨　虎　城

杨虎城（1893～1949），原名虓（音忠），号虎城，1929 年后，以号行。清光绪十九年（1893）出生于蒲城县孙镇甘北村。他幼年家贫，仅在本村私塾读书两年。到了 13 岁，在孙镇一家小饭铺当童工。15 岁时，父亲杨怀福因受仇家陷害，被清政府以绞刑处死于西安。清宣统元年（1909）八月十五日，村民自发组织中秋会，以打富济贫、扶弱抑强为宗旨，杨虎城为首领之一。三年（1911）十月十日，辛亥革命爆发。杨虎城率领中秋会一部分人参加了秦陇复汉军。后因部队上层变质，杨虎城离开部队，回到家乡。1914 年受编为蒲城东乡民团。同年秋，杨虎城杀死恶霸李桢，从此在当地名声大震。



杨虎城像

参加靖国军

1915年袁世凯复辟称帝，东乡民团参加讨袁，后编为陕西陆军第三混成团第一营，杨虎城任营长。两年后，孙中山在广州成立护法军政府。陕西省于右任、井勿幕建立了靖国军，响应护法。杨虎城率部参加了靖国军，初为左翼第五游击支队，不久改编为第三路第一支队，移驻于临潼栎阳镇。

1918年4月，陕西督军陈树藩企图围歼靖国军，倾其大部兵力，由渭南县（今渭南市临渭区）故市镇向西进攻，意图冲破临潼县的关山、相桥一线，直趋靖国军中心三原、高陵。杨虎城部队以不满千人，在关山东北的界方与陈树藩部一万余人鏖战六昼夜，虽伤亡过半，但终于遏制了陈树藩部的进攻。1920年直皖战争爆发，皖系段祺瑞垮台，以曹锟、吴佩孚为首的直系取而代之。吴佩孚派第二十师师长阎相文为陕西督军，取代了陈树藩。直系对靖国军采取了分化与收编政策。此时广州的革命政府受到挫折，靖国军也因连年作战，疲惫不堪，因而大部接受了直系改编。曹锟、吴佩孚派参议武叔斌找杨虎城谈判，欲编杨虎城部为一独立旅，归吴佩孚直接指挥，杨虎城拒绝了。原靖国军胡景翼、曹世英也先后派童蒲生、王子中劝杨虎城受编，杨虎城又以“保全革命人格”，“人各有志，各行其是”而婉拒之。

1922年春，杨虎城派参谋韩望尘去淳化请于右任来武功，共谋恢复靖国军。3月，杨虎城亲迎于右任到武功，遂组成陕西靖国军总司令行营，杨虎城为第三路司令。4月21日，杨虎城率部东进，22日一举攻占马嵬，全歼直军阎治堂师两个营。阎治堂以二十师为主力，加上郭金榜的第二旅和镇嵩军柴云升部共约三万人，大举进犯武功。杨虎城部在武功以东大王店与之激战二十多天，虽迭获胜利，终因众寡悬殊，孤军应战，伤亡过重，经于右任提出“为了保存一点西北革命种子”，遂决定向凤翔方面转移。同年夏，在凤翔县田家庄同于右任商定：一方面护送于右任，由甘肃南部经四川去找孙中山；一方面由杨虎城率部向陕北进发，依托井岳秀部，保存实力。

杨虎城部由凤翔到陕北，沿途多次遇到直系军堵截。到麟游县，遇甘军陆洪涛部，打了一仗；折由乾州出山到醴泉县的甘河，遇袁建吾率兵阻击，打败了袁军；到泾阳县遇原靖国军的田玉洁部拦阻，又打了一仗，方到三原县大程镇。其所以走迂回路线，是因原驻临潼雨金镇的靖国军第三路甄士任、马青苑部，要求杨虎城部队到大程镇，愿随同开往陕北。及杨部抵达时，甄士仁、马青苑已接受直军改编。杨虎城部遂折而向北，过蒲城荆姚镇时，又遇原靖国军冯子明部队拦阻，经过战斗歼灭了这支部队。再北进过白水县境，争取原靖国军第五路司令高峻（峰五）的合作，因高峻已受直军改编而罢。至此，争取友军已无希望，遂率部队继续北进。在洛川又受到田维勤部的阻击，同时驻蒲城的缑保杰及镇嵩军憨玉琨又尾随追击，经两面激战后，才摆脱直系军，进入陕北镇守使井岳秀所管辖的延安。

杨虎城率部队到达延安后，派参谋长蒙发源去榆林和井岳秀联系，遂决定将部队改编为陕北镇守使署暂编步兵团，以副司令李德升为团长，下编三个营，分驻定边、靖边、横山、

延安、延川等地。杨虎城暂时脱离部队，住在榆林。在榆林期间，他认识了榆林中学校长杜斌丞，通过杜斌丞结识了魏野畴，魏是陕西共产党组织创始人之一。杨虎城和魏野畴的结识是他和共产党人最早的接触。他开始总结自己遇到挫折的原因，并对中国革命前途有了初步的认识。杨虎城和杜斌丞、魏野畴的结合，对他的一生产生了深远的影响。从那时起，杜斌丞一直是参与杨虎城决策的重要人物。

1924 年 1 月，杨虎城派代表去广州，由孙中山介绍加入了国民党。这年冬，杨虎城以陕北国民军前敌总指挥名义，率部南下，回师关中，与刘镇华的镇嵩军及麻振武部在渭北作战，迭获胜利。次年，杨虎城部编为国民军第三军第三师，杨任师长。7 月，他在耀县创办了三民军官学校，招收一批青年，并抽调部队中的青年进行培训。以魏野畴为校政治部主任，同时聘请其他共产党员任教官。

镇守西安

1926 年直奉军联合向国民军发动进攻，吴佩孚委刘镇华为“讨贼联军陕甘军总司令”，率镇嵩军 10 万由豫西经潼关长驱直入。4 月初，兵临西安城下。西安守军是陕西军务督办李虎臣所属国民军第二军第十师的部分兵力和卫定一国民二军第十二混成旅的两个团，兵力共计不到 5000 人。李虎臣向驻守三原的杨虎城求援，杨虎城率领第三军三师于 4 月 18 日由三原到达西安。5 月 15 日，镇嵩军占领三桥镇，西安遂陷入四面包围之中。5 月 19 日城内召开了各方将领联席会议，经杨虎城提议，决定取消国民军二、三军名称，统称陕军，以李虎臣为陕军总司令兼第一师师长，杨虎城为副总司令兼第三师师长。在防守上采取分区防守，杨军防区为东城、北城和东关、北关及城关以外之村落，这正是刘镇华围城以后进攻的主战场。

刘镇华先利用张益谦与李虎臣的关系去调解，制造“和平”解决的空气，用飞机向城内广撒传单。接着又悬赏 10 万元，取李、杨二人的首级。这些企图均不能得逞后，竟于 6 月上旬纵火烧麦，使白昼浓烟蔽空，入夜火光遍野，燃烧五六天，焚烧麦田十多万亩。杨虎城组织城内守军乘夜不时出击。刘镇华又强征各县百姓，掘宽深均为一丈的长堑，欲困死城中军民。

刘镇华围城数月，十分焦急，便挖地道偷袭东稍门，用棺材装火药轰塌城墙数丈，乘势猛攻，但遭到杨虎城守军顽强抵抗。他又调来工兵，掘隧道，企图穿过护城河，直进城内，被杨虎城守军发觉并掘鸿沟防备。不得已，他又调王世五部，从城东北角架云梯仰攻。结果，又遭守军重创，从此不敢强攻。

9 月以后，城内粮食日渐缺乏，许多居民断炊，以油渣、谷糠、野草为食。到了 11 月，居民将能吃的东西都已吃尽，兵士也不得不杀马充饥，城内发生了军民争食现象。加上冬雪早降，冻饿而死者达五万多人。一些人趁机散布悲观论调，并组织请愿，动摇人心。杨虎城为稳定人心枪毙了一个领头者，号召官兵坚持到底，并声泪俱下地说：“如若失败，城破之日，我即自戕于钟楼下，以谢陕人。”听者无不感动，从而守城之志更坚。

正当守城将士最艰难的时候，国内形势发生变化，北伐军打得吴佩孚节节败退。冯玉祥、于右任自苏联归来，在绥远省五原县誓师，组成国民军联军，从宁夏经甘肃入陕，向西安逼近。刘镇华见大势已去，于 11 月 27 日晚率部撤围，退出潼关。28 日，坚持了 8 个月

的守城之战胜利结束。

主持陕政

1927年2月，杨虎城在西安就任国民军第十路总司令，不久改任国民革命军第二集团军第十军军长，随冯玉祥出潼关东征。次年开往山东临沂，清剿鲁东南刘桂堂部。大革命失败后，杨虎城仍秘密起用共产党员，并保护了一些已暴露的共产党人。

1929年，蒋介石与冯玉祥之间发生矛盾，杨虎城脱离冯玉祥，将所部改编为国民革命军新编第十四师，接受蒋介石的指挥，率部从山东到河南南阳，兼任南阳守备司令，以狙击由陕西商洛东进的冯玉祥军刘汝明部。12月初，唐生智与阎锡山、冯玉祥合作反蒋，称“护党救国军”。是月下旬，唐生智集军于驻马店，向确山进攻。杨虎城率部于次年1月1日攻克驻马店，唐生智部溃败。3月，新编十四师改编为陆军第十七师。5月，蒋介石、阎锡山、冯玉祥中原大战爆发，杨虎城率部由南阳向洛阳挺进，先后扩编为第七军及讨逆军第十七路军，杨任军长及总指挥等职，一路追击冯玉祥军，于11月进占西安。

杨虎城同蒋介石合作打垮冯玉祥、阎锡山后，被南京政府任命为陕西省政府主席。他在主持陕政前后，重视教育和水利事业，政绩显著。在抓教育方面，主要做了五件事。一是实行教育经费独立。当时民穷财困，省财政收入每年最多1200万元。他压缩军费，拨出专款作为教育基金，由教育界人士组成教育基金保管委员会，专款专用。使教育工作者的生活得到保障，改变了辛亥以后20年教职员工工资七折八扣长期拖欠的情况。二是扩充省立各中等学校学生名额，任用进步青年中的知识分子担任校长，把过去教育界的一批人有计划地安排到行政部门，以避免新旧力量的矛盾或发生学潮。三是提倡学术自由。让各种学术（包括马克思、列宁的学说）都可以公开讲授。对多年连上海《申报》和《东方杂志》都不敢看的陕西知识分子来说，是一次思想解放。四是资助进步青年出国留学。在日本的有王炳南、袁若愚、李敷仁、李子健、刘佛吾，在德国的有郭则沉、江隆基、韩鲁，在法国的有潘自力，在英国的有原政庭、蒲克敏、亢心栽等。有些人如王炳南、江隆基、潘自力等，他明知是共产党员，但仍信任不疑。这些进步青年，有许多后来成为他的重要部属。五是创办尧山中学。1933年他被蒋介石撤去陕西省政府主席职务，无权过问地方教育以后，自己出资在故乡蒲城县创办了尧山中学。尧山中学历时70年，为国家培养了一大批人才。

在抓水利建设方面，杨虎城任用全国闻名的水利专家李仪祉为建设厅长。当时李仪祉任导淮委员，兼工务处处长，还兼任浙江省建设厅顾问。杨虎城多方争取，李才就任新职。随后即着手起草泾惠渠工程计划。工程资金除由省政府拨出水利建设专款以外，并请当时的华洋义赈会合作解决。整个工程历时两年，建成后可灌田50万亩，后经扩充，达到70万亩。接着，又建成了洛惠渠工程，可灌田50余万亩。另外，还有渭惠渠等6项工程，有的建成受益，有的进行了设计。

发动西安事变

1936年，杨虎城在西安秘密会见了中共代表汪锋。他对中共中央建立抗日民族统一战线的主张十分赞成。当时，蒋介石对侵华日军视而不见，却精心安排对红军进行第六次“围剿”。蒋介石由各地向西安调来精锐部队260个团约30万人，扩大了飞机场，集中了100多架从意大利购进的新式飞机，准备对红军展开全面进攻。蒋介石于12月4日来到

西安，连日召见张学良、杨虎城及其所属军长、师长等高级将领，并举行宴会，进行了多次训话。张学良、杨虎城分别对蒋做过委曲婉转的劝告，蒋介石极其厌烦。12 月 10 日，张最后一次对蒋介石进行劝告。蒋介石一见张学良，就表示不愉快，特别对张学良在十里铺对学生的讲话极端不满。蒋介石对张学良拍案谩骂之后，走进内室。张学良回来把情况告诉杨虎城，让杨虎城再去一次。杨虎城见蒋介石依然如故，丝毫没有改变，回来后和张学良交换意见，认为劝告乃至苦谏、哭谏等办法都已无济于事，惟一的办法，只有兵谏。

张学良、杨虎城随即作了具体布置：东北军负责包围华清池捉蒋介石和西安至临潼间的警戒；十七路军负责西安市内和陇海路西安车站、西郊飞机场以及解除中央宪兵、特务、警察、中央军驻上述地区部队武装，扣留飞机，扣留住在西京招待所及散居各处的南京军政大员。12 月 11 日晚，张学良、杨虎城部队分别到达指定地点。夜 12 时以后，张学良和他的高级将领都来到新城杨虎城的住所，指挥整个行动。

临潼方面的东北军由刘多荃、白凤翔指挥，卫队团孙铭九部执行捉蒋任务。以华清池为中心，设置包围圈。捉蒋部队事前已弄清华清池的道路、建筑情况以及蒋介石和卫士的住所。孙铭九部乘天未亮摸进华清池，因被蒋介石的卫士发现，遂开枪还击。蒋介石的卫士队闻枪声正在集合中，就被轻机枪扫射而死，连尸体都排列得整整齐齐。蒋的侍从室主任钱大钧这时也被打伤足部。

蒋介石听见枪声，仓皇失措，没有顾得穿衣服就向外跑。他从房子的东边，经人帮扶翻过围墙，跌入一个坑里，摔伤了腰部，还掉了一只鞋。他爬起来再跑，恰巧遇见一个随员，便让这个随员背起来向东南方向的山上跑去，一直跑到相距约一华里人称虎畔石后边藏起来。

捉蒋介石的部队，进入寝室，没有见人，但是衣服还在，被子尚存余温，茶几上一个杯子里还泡一副假牙齿，证明蒋确实是在这里睡的。张学良、杨虎城正听各方面的报告，白凤翔的电话来了，说完全占领了华清池，没有找见蒋介石。这使张、杨感到愕然，沉默了一刹那之后，张学良命令白凤翔查汽车。一会儿，白凤翔报告："汽车一个不少，蒋介石的座车也在。"杨虎城说："据我判断他跑不了，扩大搜索圈，继续查找。"在搜查中发现了钱大钧，到虎畔石附近，蒋介石的秘书肖乃华听见人声接近，伸出头来观察，刚一露头，被打死了。蒋介石见形势不妙，举起两手喊："我在这里。"白凤翔和孙铭九走上前去看见蒋介石只穿一件睡衣，一只鞋，蜷伏在虎畔石后面，面色苍白，全身哆嗦。叫蒋介石起来跟着走，蒋介石初疑是红军，因问"你们是哪一部分军队？"白凤翔、孙铭九回答："是东北军。"蒋介石骤然又神气了，不愿走。白凤翔脱下自己的皮大衣给蒋披上，由孙铭九背下山来。走到汽车边，让蒋介石上车，蒋死也不肯上。白凤翔、孙铭九勉强把他塞进车内。

捉住蒋介石之后，张学良、杨虎城提出"停止内战，一致抗日"等八项主张，通报全国。随后，打电报给中共中央，请派代表到西安共商大计。15 日，以周恩来为首的中共中央代表团（包括叶剑英、秦邦宪、李克农）由保安（今志丹）县出发到延安，乘西安派来的飞机于 16 日下午到达西安。

周恩来到西安后，向张学良、杨虎城提出了中共中央和平解决西安事变的方针，参与了对蒋介石的谈判。接着，红军南下，进驻西安附近的泾阳、三原、淳化、咸阳，红十五军团驻西安东南地区的蓝田，在军事上支援了东北军和十七路军，并为抗击何应钦的讨伐做好

了战斗准备。经过多方努力，终于迫使蒋介石停止内战，实现了西安事变的和平解决，促成了抗日民族统一战线的形成。

回国遇害

蒋介石回到南京后，背信弃义，扣留了送他回南京的张学良，将驻陕甘的东北军调往江苏、安徽、河南等地，隶属于几个系统。然后又迫使杨虎城出国考察，实则将他流放国外。1937年6月29日，杨虎城偕同夫人谢葆真及次子拯中、随员等，乘胡佛总统轮离上海，先后经过日本神户、横滨，前往美国。途中获悉卢沟桥事变消息，曾电告宋子文，要求回国抗日，遭拒绝。7月14日抵旧金山，除略事参观外，应华侨抗日会邀请，讲演抗日问题。28日由旧金山乘飞机经芝加哥、华盛顿，30日到纽约。8月4日离纽约赴伦敦，再到巴黎。在巴黎期间，杨虎城先后参加了许多宣传抗日的活动。他参加了旅法侨胞抗日宣传大会、旅法华商抵制日货大会. 并应世界青年和平露营的约请，发表抗日讲演。参加了当时正在巴黎举行的反法西斯人民阵线运动的活动，参加了旅欧抗联代表会及“九一八”六周年大会、法国和平会议代表会。还参加伦敦西区援助中国大会及英国左翼书物会等援华团体宣传募捐大会。曾应伦敦大学邀请讲中国抗日问题。

杨虎城在欧洲期间，曾多次发电报要求回国参加抗战，蒋介石对杨虎城请求回国电报均置之不理。杨虎城不得已，遂电宋子文询问。宋子文的复电云：“兹值全国抗战，各方同志均纷纷集合，共赴国难，兄虽未奉电召，弟意宜自动回国”等语。杨虎城遂决定回国。对杨虎城回国问题，曾有过不同意见。这主要从杨虎城的个人安全考虑，理由是：几次打电报给蒋介石，均未得到答复。特别是战争已全面爆发，而张学良仍没有出山，足见蒋介石对西安事变的仇恨并未消除。对张学良如此，对杨虎城仇恨更深。如此回国，恐有不妥。他的答复是：“宁使蒋介石负我，不能使我负国家民族，个人利害，在所不计。”

10月29日杨虎城乘法轮“哲利波”号离马赛，随行的除他的家属随员外，还有旅欧抗联等团体代表章文晋、陈柱天、李星可、陆宗华、刘文华、张铁生、秦丰川等人。船经新加坡、西贡等地，于11月26日到达香港，戴笠所派的特务蒋国光、谢瀛洲、杨彬、戴德抚到码头“欢迎”。11月30日在特务监视之下，他离港飞往武汉。到汉口拜会于右任，谈话约3小时。正准备吃饭间，特务报告说：蒋介石要在南昌接见他。他到南昌并未见到蒋介石，而是被囚起来。从此遭到囚禁，与世隔绝，历时12年之久。据解放后所知，最初他被囚在南昌，次年移湖南长沙，不久又移至湖南益阳。后又移至贵州息峰之玄天洞。八年后移至重庆渣滓洞中美特种技术合作所之杨家山。1949年2月在解放大军淮海战役胜利之后，又移至贵阳黔灵山麒麟阁。1949年8月蒋介石逃往台湾，以后又折返重庆，亲自主持对西南地区破坏时，布置了杀害杨虎城的计划。为秘密起见，又把杨虎城由贵州迁回重庆中美合作所，于9月17日晚11时杀害，时年56岁。

1949年11月30日重庆解放，第二野战军就着手调查杨虎城的下落。从当时在渣滓洞站岗放哨的11名特务警察中，了解到一些线索，于12月1日发现了杨虎城的遗体。中共中央和中央人民政府闻讯后，于12月16日分别向杨虎城家属发出唁电。1950年1月15日上午11时在重庆中华青年馆举行隆重追悼会。16日下午2时25分，杨虎城的忠骸及随同死难诸人的灵柩由重庆转运陕西。

苏　资　琛


苏资琛像

苏资琛(1893～1974),名养源,字资琛。韩城县(今韩城市)人。早年毕业于陕西第一师范学堂优级班。有近十年教书经历。在韩城初小教书时,适逢五四运动爆发,他积极向群众宣传抵制日货,反对军阀混战;在延长县高小任教时结识了杨虎城,对他后来的政治生活有很大影响。任韩城高小教育主任时,正值"五卅"惨案发生,陕西省学联也因军人打伤学生而发起声讨陕西督军吴新田的运动,他不顾守旧校长的阻止,召集学生开会声援,唤起学生的爱国热情,反对帝国主义和封建军阀。

1927 年春,苏到西安国民军联军总政治部工作,认识了中共党员刘伯坚和宣侠父。1928 年秋去河南,在方振武部任参谋和战史编纂委员会副主任兼《河南日报》编辑。曾向方振武建议"武装民众"。1929 年末,经焦易堂介绍,到南京任国民政府立法院法制委员会秘书。一年后,又经胡汉民推荐,被派做国民党陕西省党务指导委员会委员。当时杨虎城主陕,苏深得杨的信任和器重。名为办理"党务",实则赞助杨虎城开展各种进步活动。面对国民党、蒋介石对工农红军的"围剿"和对进步势力的镇压,他利用自己的合法地位,为一些中共党员和进步人士安排工作,帮助其隐蔽,继续活动。一年后,因工作掣肘而辞职,不久又回到杨虎城部。这时苏的思想已发生飞跃,认识到只有跟共产党走才有出路,遂与中共地下组织取得了联系,接受中共交给的一些任务,如为进步青年介绍工作、掩护中共地下工作者、营救被捕的革命同志和进步人士等。经他营救脱险的就有近百人。察哈尔民众抗日同盟军失败后,师长、中共党员许权中潜回陕西,经他掩护,在韩城隐蔽,避过了被抓捕的危险。

西安事变中,苏坚决拥护张、杨的八项主张,代表十七路军参加西北民众指导委员会,任该会委员兼组织部部长。

1937 年冬,侵华日军占据晋南,陕西的韩城、合阳、朝邑一带成为抗战前线。经主持陕政的孙蔚如同意,苏自告奋勇到合阳当县长。赴任时,他约了几位共产党员和民先队员一起去,将他们分别安排在县政府任秘书、科长,或推荐到合阳中学教书。在此期间,他接受中国共产党的领导,支持李兴中领导的第一七七师,联络进步人士和爱国青年,发动群众,做抗击日军的准备。经苏和李兴中协商,由县府和一七七师出面办了一个沿河各县学生军训大队,给抗日救亡培养骨干。他支持中共地下组织办了一期"青训班",这批青年中有不少人后来奔赴陕甘宁边区;还组建武装民众自卫队,自兼大队长。合阳一时形成抗战热潮,民主气氛相当浓厚。群众称他为"抗日县长",称合阳为"小边区",而国民党当局则说合阳"赤化了"。1938 年 6 月蒋鼎文接替孙蔚如主陕。随着国民党"溶共"、"防共"、"限共"、"反共"具体办法的实施,合阳形势逆转,苏遭到国民党的怀疑和迫害,遂愤而离职回家。为躲避国民党当局的继续迫害,他在家未作久留,又到孙蔚如领导的第四集团军任参议和政治教

官，并由孙保荐担任集团军国民党特别党部委员、书记长，但未被国民党当局批准。部队当时正在中条山和日军鏖战，苏或亲赴前线，或深入敌后，宣传抗日，慰问将士，鼓励士气；还冒险化装潜入运城，策动伪军戚文平部反正。这支反正部队即后来孔从洲带领的新三十五师。

1941 年，苏被选为韩城县临时参议会议长，遂离开部队回韩城任职。从此，他以参议会为讲坛，宣传民主，反对独裁，抨击国民党顽固派的独裁统治。为解决韩城历史上遗留的田赋畸重问题，他赴西安，据理力争，终于获准减轻韩城人民的负担。他还抵制了陕西省第八（治所今大荔）行政督察区行政督察专员蒋坚忍要各县制备寿屏为其歌功颂德和为了封锁陕甘宁边区要各县集资修筑白宜公路等做法，深得群众拥护；但也更加引起国民党顽固派的嫉恨，企图将他杀害。但慑于他在群众中的威望而没有下手。

1947 年 10 月 12 日，人民解放军占领韩城。事前，苏做过策反国民党乡长王殿英的工作，给游击队送去炮兵望远镜和《韩城县志》等急需品。韩城一解放，他代解放军草拟《安民告示》，建议商会给战士们筹办鞋袜被服。几天后，国民党军队反扑，他跟随解放军转移，进入解放区。后又只身辗转到达当时中共中央所在地河北省平山县西柏坡，受到周恩来和其他中共中央领导同志的接见。1948 年 5 月，苏到延安，在电台广播声明自己拥护中国共产党的立场；呼吁人民团结起来，为推翻三座大山、解放全中国贡献力量。他被任命为陕甘宁边区政府参事和边区政府委员。

西安解放后，苏在杨明轩领导下，恢复中国民主同盟西北总支部，成立临时工作委员会，任委员，负责机关日常工作。1949 年加人中国共产党。同年 8 月，苏作为西北解放区的代表，赴北平出席中国人民政治协商会议第一届全体会议，10 月 1 日参加中华人民共和国成立大典，受到毛泽东等党和国家领导人的接见。1950 年起，历任陕西省人民政府委员、陕西省农业（农林）厅副厅长，陕西省人民委员会副省长，第一、二、三届全国人大代表，政协陕西省第一届委员会常务委员、第二届委员会副主席，民盟第二届中央委员，民盟陕西省第一、第二届委员会委员、副主任委员。1974 年 5 月 15 日逝世。

王　复　生



王复生像

王复生（1896～1936），云南省祥云县人，1917 年考入北京大学文科。受五四运动和新文化思想的熏陶，王复生开始接受马克思主义。1920 年 3 月，在李大钊的指导下，王复生与邓中夏等 19 人发起成立了中国第一个马克思主义研究团体——北京大学马克思学说研究会，在北京等地积极宣传介绍马克思主义，开展工人运动和学生运动。1920 年 11 月，李大钊建立北京社会主义青年团，王复生是第一批入团的团员之一，1921 年秋转为中国共产党党员。

在宣传马克思主义的同时，王复生还参加了李大钊、邓中夏等领导的早期北方工人运动。1921 年秋，王复生受党组织派遣先后到陕西华县、绥德和广州等地建立党的组织，宣传马

克思主义。与此同时，王复生引领自己的两个弟弟王德三、王馨廷先后走上革命道路。

王复生到华县，在咸林中学任教。他每天早晨都手捧外文的马列主义著作，在果林茂密，又有蔬菜的校园里读书，这既有助于提高自己的外文水平，又不使那些反共的人士知道。他在校园里也经常碰到一班的学生关中贵，这个学生见他就很有礼貌的向他问过好后，便安静地到一个僻静的角落去钻研自己的课本。有一天晚上，王复生发现一班教室里还有灯光。他担心学生不注意睡着了失火，就轻轻走进教室，见一个学生在一盏油灯下抄语文课本。这学生很专注，以至老师在他身边站了一会儿也没有发觉。直到他抄完一页课文后，才发现在一旁微笑望着他的王复生，连忙放下笔，站起身说："老师好！"

王复生招呼他继续抄自己的课本，微笑着说：

"你好，做你自己的作业吧！做完回寝室时，要注意灯火。"

王复生怕耽误了学生这么用心读书的时光，说罢就径自走了。几天以后的一个夜晚，他从校外归来，又见同一个教室里有灯光。他忍不住去看看，见关中贵用一床薄被披在身上，伏案在专心抄课本。王复生轻轻帮他掖好身上的被子。关中贵忙回过头来，见是王复生，急想站起身问好。王复生忙按住他的肩头，轻声说：

"你做自己的事吧，我只随便来看看。"说罢，转身就离开了。他从关中贵在寒夜披着薄棉被抄课本，想到他是家里困难，交了学费就买不起课本，才借同学的课本来抄。这种读书精神，实在可嘉，也实在应该给予帮助。想到这里，王复生又想到在京读书的二弟和三弟也在等着他汇钱买书和交伙食费呢！心里犹豫了片刻，可对这学生的同情，压倒了他的一切犹豫。

一天晚上，王复生见一班教室里的那盏灯又亮了。他想，一定是那名叫关中贵的学生又在抄写借来的课本吧。他走出房门，轻轻把门关好后，缓缓地走进教室。为了不致使他受惊，王复生轻轻咳了两声。关中贵忙抬头一看，见是王复生，正要起身向老师行礼。王复生按住他的肩头，没有让他站起身，接着问：

"家里有困难吧……"

他的话还没有说完，关中贵仰起头望着面前这位戴副眼镜，很斯文的老师，紧咬着下嘴唇点了点头。

王复生又问："因此借了课本晚自习后来抄，是吧？"

关中贵默默地又点了点头。

王复生从兜里掏出钱，拉过关中贵的手，把钱放在他手里，轻声说："你用这些钱去买课本吧！这样抄书对你身体不好。有什么困难，你对我说。"

关中贵手里握着还有王复生体温的钱，他知道王复生老师还有两个弟弟在北京，也需要他这些钱，忙递还王复生："老师，我，我不能，不能收这钱……"

王复生紧握着他的手："这我知道，我会解决的。"

关中贵一下不知怎么好，霎那间思绪潮涌，百感交集，泪水直流，哽咽难以成声。王复生轻轻拍拍他的肩头："怎么啦，关中贵，竟会仿小孩子一样哭啦！咳，你这个名字，有一个字不好，我建议你改改。"

王复生最后这话果然灵，关中贵脸上还挂着泪珠，却不哭了，睁大眼睛问："老师，哪

个字不好?”

王复生说:“贵字不好,贵字和穷字难联在一起。你想想,可有多少穷苦人是富贵的?那些富贵人家就从来不在名字上挂穷字,对不对?你想想。”

关中贵沉思片刻后,立刻仰着脸对王复生说:“王老师,那就请你帮我改个名字吧!”

王复生用手指在另一只手心里划了几个字后,望着关中贵说:“我想,你最好把贵字改成哲字吧。哲,简单的解释是聪明,中国古书上说:哲人知哲。哲人,就是才能见识超越寻常的人。所以非同寻常的学问就称哲学。我看你就改名关中哲吧!”

1923年暑假,王复生回北京复学。正好关中哲已经在一班毕业了,面临升学问题。二班的学生潘自力也要到北京上学,王复生把两人都带上了。师生三人,打伙坐上一辆骡车直出潼关。一进河南省境内,路过一个两边长满密密树林的丘岗,夹着一条仅能容一辆车过的土路,周围寂静无人,前不搭寨后不挨村的。三个人心里都不由有点发怵,提心吊胆正往前走,树林中突然冲出手执刀矛的蒙面汉子,不由分说,把他们的衣服和路费一抢而光,打了声尖厉的唿哨后,跑得无影无踪了。

幸好王复生在被子的棉絮里藏了一些现洋,他们才得以搭乘火车抵达郑州,在一家商号取出了给王复生汇来的钱,师生三人才到了北京。王复生为这两个学生找好了住所,又安排他们俩进了补习学校。

不久,潘自力和关中哲两人,被王复生分别介绍秘密参加了社会主义青年团。而且又把关中哲托付给邓中夏带到上海,进了上海大学。王复生把潘自力介绍给北京大学同学、中共党员刘天章。潘自力随刘到开封国民二军学生队,协助刘天章培养训练革命武装力量。

1927年初,在国共合作的形势下,受党组织派遣,王复生回云南主持建立了以共产党员和国民党左派为骨干的国民党云南省临时党部,积极配合中共云南地方组织开展革命运动。大革命失败后,王复生按照党中央指示前往东北,在哈尔滨和齐齐哈尔等地开展革命活动。

九一八事变后,日本侵占中国东北,王复生遵照党组织的安排,在齐齐哈尔、讷河、黑河一带,开展抗日统一战线工作,组织抗日活动,帮助解决抗日义勇军马占山部的粮食和武器供应问题。同时,利用各种社会关系开展抗日宣传,积极发展党员,恢复建立党的组织。1936年6月,日军在东北地区实行“大检举”,大肆逮捕抗日爱国人士,疯狂镇压抗日力量,王复生被日军宪兵队逮捕。日军对他进行了残酷的刑讯逼供,打得他气息奄奄,胸骨、肘骨、肋骨、腿骨全都被打断,逼他说出党组织和抗日活动的情况。但王复生视死如归,始终严守党的机密。同年8月15日,王复生在齐齐哈尔被日军残酷杀害,牺牲时40岁。

裴　延　寿

裴延寿(1897～1928),字仁山,又名长安,渭南县(今渭南市临渭区)城关镇西张村人。渭南单级师范毕业后,以教书为业,先后在渭南县瑞泉巷、东关小学、瓦塔村、王埝村等地任教。1925年加入中国共产党,担任西安至潼关地下交通总负责人。

1928年,渭华起义的烽火燃遍渭南、华县各地。裴延寿以教书为名,秘密从事共产党

的地下活动，常常给青年宣传救国救民的道理，把共产党的标语贴在街道村头。一天夜间，他绕过四道岗哨，进入县衙内二堂，把共产党的标语贴在国民党县长的办公桌上。第二天衙内大乱，惊呼“共产党这么厉害！”

渭华起义使国民党反动派失魂落魄，他们到处追捕共产党人和起义群众。延寿家里人和亲友都劝他避一避，他却说：“不要紧，眼看着我们的事就要闹起来了，既干就要干到底！”

有一天，裴进城送信，在县城西门口，被特务将信搜查出来，当场被捕。在审讯中特务用尽各种毒刑，逼供中共地下组织情况，他只是一句话。“不知道。”特务用烧红的烙铁烙他，仍一无所获。特务见硬办法不行，装出客气的样子问道：

“你是裴先生吗？”

“是的。”

“你是共产党员吗？"

“是的。”

“请你写一篇论共产党，好吗？”

“行！”裴延寿挥笔疾书成篇。特务装出一副“慈善”的样子说：“裴先生真有才华，可惜走错了路……只要你悔过自新，我可以带你到西安做事！”

裴延寿义正辞严地说：“我是共产党员，是为劳动人民翻身来革命的。我没有什么过要悔的。我也不想升官发财，要让我背叛共产党，那是妄想。”

1928 年 5 月 9 日，裴延寿在渭河岸边被国民党当局杀害。时年 28 岁。

李　馥　清



李馥清像

李馥清（1898 ~ 1972），女。名学菊，字馥清。白水县人。少时，就读于县立小学堂。1925 年到西安，开始接触并阅读马克思著作和《新青年》、《向导》等刊物。同年冬，由雷晋笙、王文彬介绍加入中国共产党，任中共西安东九府街支部书记，参与西安妇女协进会领导工作。曾与王观政一起创办《陕西妇女》；组织西安地区妇女，特别是各类学校的女学生投入反帝反封建的斗争。1926 年 4 月至 11 月，在军阀刘镇华围城八个月期间，李和王观政协助魏野畴、王授金、雷晋笙等举办暑期学习班，与王观德、方鉴昭、彭淑贞、王启珍、董思秦等走遍大街小巷，动员广大妇女投入反围城斗争。还组织宣传队，在易俗社为守城军民演出《花木兰》、《天涯姐妹》等剧目，鼓舞城内军民的斗志。1927 年春，陕西革命形势更加高涨。李和王观政奉中共组织指示召开规模盛大的纪念三八国际妇女节大会，邀请国民军联军驻陕总司令部教育厅厅长杨明轩和国民党陕西省党部常务委员、共产党员刘含初等到会讲话。会后，王、李积极领导西安妇女协进会成员参加“红五月”各种集会活动，广泛宣传，积极募捐，以支援北伐战争。

1927 年夏，冯玉祥追随蒋介石在陕西“清党”反共。她奉中共组织的指示，同丈夫雷

晋笙奔赴中共中央所在地武汉。同年10月，中共中央任命雷晋笙为河南省委秘书长，李在河南省委机关做机要工作。1928年2月，她和雷晋笙在开封被国民党新军阀逮捕。他们在狱中成立中共秘密支部，李任书记。她受尽严刑拷打，但始终坚贞不屈，并写诗明志："愿作刽子刀下鬼，不留遗恨到黄泉。"经南汉宸营救获释后，又与雷晋笙一起被中共组织派往山东开展工作。刚到济南，不巧中共山东省委交通员叛变，他俩又被国民党军警逮捕。因查无实据将她释放。她立即赴上海，积极筹划营救丈夫雷晋笙，但是传来雷牺牲的消息。这时，组织调她到中共中央无线电班学习。结业后被分配到中共江苏省委工作，曾帮助来沪寻找中共组织的杨晓初接上了关系。后因病休养，失掉了组织关系。在上海，她与杨晓初结为伴侣。1931年底二人一同回陕，在杨虎城部做兵运工作。1932年冬又一起到张家口，杨任察哈尔民众抗日同盟军十八师参谋长，李任张家口群众御侮救亡会秘书长。同盟军失败后，李随杨辗转平、津，1934年初到上海，杨在肇和中学教书，李参加抗日救国会的工作。

1937年至1939年5月，李奉命回陕，以陕西妇女界知名人士的身份，任中国妇女慰劳自卫抗战将士会陕西分会（简称陕西妇女慰劳会）常务主任（会长是陕西省主席孙蔚如的夫人李定荫）。她利用这个合法组织，与李定荫、曹冠群等宣传中共的抗日主张，反对国民党顽固派的倒行逆施。国民党五届五中全会确定"溶共"、"防共"、"限共"、"反共"的具体办法后，陕西当局于1939年5月改组并控制了陕西妇女慰劳会。这时，她根据中共组织的指示，协助杨晓初（时任赵寿山部军需处处长）做中共组织的秘密工作，经常出入孙蔚如、熊斌、卫立煌、高桂滋等人的家中。与这些官太太结成"干姊妹"，通过打麻将、看电影、聊天等方式，搜集到国民党军胡宗南部对抗日的态度及封锁陕甘宁边区的军事部署等许多有价值的情报。1945年，经杜斌丞、杨明轩介绍，李加入中国民主同盟，并担任《新妇女》半月刊西北总发行人。此刊虽然只出了三期就被国民党陕西当局查封，但它对蒋介石积极准备打内战的阴谋进行了有力的揭露。这一时期，她与杨晓初不仅在经济上大力资助杜斌丞、杨明轩开展革命活动，而且还多次冒着风险为杜斌丞通风报信，劝他离开西安。随着内战不断扩大，国民党反动派加紧了对蒋管区的特务统治。1947年春，李、杨在西安难以立足，奉中共组织指示绕道河北省转赴上海。1948年春，又由北平经石家庄返回延安，到石家庄后，曾前往平山县，在西柏坡村受到周恩来等中共中央领导人的接待。此时，延安已重新回到人民怀抱，李被任命为陕甘宁边区政府交际处副处长。同年，她又重新加入中国共产党。

1949年5月西安解放后，李任民盟西北总支部委员、西北妇联常委兼福利部部长。中华人民共和国成立后，先后当选为西北、陕西省妇女联合会一至四届执委，政协陕西省一至三届委员会委员，一至三届全国人大代表，中国民主同盟陕西省委员会常委、民盟中央委员等职。"文化大革命"中受到冲击，1972年12月18日病故于西安。

屈　武

屈武（1898～1992），字经文，渭南县（今渭南市临渭区）下邽镇人。少时父母相继病

故，10岁当学徒，15岁开始上小学，17岁入华山共学园学文习武，1917年考入西安成德中学。少年时代受辛亥革命影响，立下报效祖国的宏图大志。

1919年“五四”运动爆发时，屈武正在西安私立成德中学上学。当他得知中国在巴黎和会上外交失败和北京学生奋起抗议示威游行的消息后，就积极参与和组织了西安学生的爱国运动。6月初，在西安学生代表联席会议的基础上，成立了陕西省学生联合会，屈武被选为会长。联合会派屈武和李伍亭为代表赴北京，加强陕西与全国学生爱国运动的联系。6月28日，屈武作为陕西省学生联合会代表，参加了北京和全国各地赴京代表向北洋军阀政府的联合请愿，要求政府下令出席巴黎和会的中国代表拒绝在和约上签字。屈武被推举为进总统府请愿的十名代表之一，面见大总统徐世昌。徐世昌听了他们的要求，只是敷衍。屈武气愤异常，慷慨激昂地说：“现在国家都要亡了，今天丢青岛，明天丢山东，后天就可能丢整个华北。如果政府再不想办法，不答应学生的要求，我们只好以死力争。”说罢便长跪痛哭，以头碰地，接着又将头向墙壁猛碰，顿时血流满面。29日北京出版的《公言报》当即予以报道。屈武置个人生死于度外，满腔热血报效祖国的精神，威震总统府上下，血溅总统府的爱国英名迅即传遍全国。经过这番斗争，终于迫使徐世昌明确电告中国代表拒绝在巴黎和约上签字。此后，屈武受陕西学生联合会指派，赴上海出席第一次全国学生代表大会。在上海期间，经于右任（陕西靖国军总司令）介绍，晋见孙中山，面聆教诲，更加坚定了投身民主革命的决心。

1919年9月，屈武由于参加学生运动，在西安被捕，经各方设法营救获释。1920年，屈武考入天津南开中学高中，期间他同陕籍在津的进步学生创办《贡献》杂志，宣传新思想、新文化，提倡新教育，改造社会。1922年4月，他与于右任长女于芝秀结婚。同年夏，他考入北京大学文科，不久加入进步组织共进社，任常务主席。屈武在天津上学时，开始接触马克思主义，到北京后结识了中国共产党创始人之一李大钊，受到教育和帮助，对马克思主义有了进一步的认识。1923年春，他加入中国社会主义青年团，任北京大学团支部书记、团北京地委候补委员。1924年中国国民党改组后，北京建立国（民党）共（产党）合作的国民党北京特别市党部，由李大钊亲自领导，陈毅、屈武为核心成员。同年，屈武受李大钊指派，到胡景翼（胡笠僧）的国民军第二军任参议。12月，孙中山北上到达天津，屈武代表李大钊前去问候。孙中山委派屈武赴陕西宣传国民党第一次全国代表大会精神，争取陕西地方实力派支持革命。随后，他又受李大钊指派，与冯玉祥（国民军总司令）的代表一起赴库伦，联系苏联援助国民军的军用物资。1925年初，屈武转为中国共产党党员。

1926年1月，国民党第二次全国代表大会在广州召开，屈武被选为中央候补执行委员。同年赴苏联中山大学学习。毕业后，又到伏龙芝军事学院学习军事。1927年“四一二”政变后，由宋庆龄领衔的部分国民党中央委员，包括其中的共产党人，联名发表《中央委员会宣言》，痛斥国民党反动派背叛革命，坚持孙中山的三大政策，继续斗争。屈武虽远在苏联，也列名其中。1938年屈武回国，历任国民党军事委员会顾问处处长、立法委员、少将参议、中苏文化协会秘书长、陕西省政府委员兼建设厅厅长等职。1941年皖南事变后，在周恩来领导下，他和王昆仑、王炳南、许宝驹等在重庆建立了中国民主革命同盟，团结国民党民主派和其他爱国民主人士，坚持抗战，反对投降，坚持团结，反对分裂，坚持

进步，反对倒退，为维护第二次国共合作，做了大量卓有成效的工作。1945 年毛泽东在重庆接见包括屈武在内的中国民主革命同盟负责人时，对他的工作给予高度评价。当年 10 月，屈武作为国民党中央赴新疆和谈代表团成员，将要随同团长张治中赴新疆时，周恩来托他们设法营救被盛世才（新疆省主席）关押的马明方、杨之华等 131 名中共党员。他们到新疆后，经过不懈努力，终于使被囚的全体中共党员获得自由，并指派专人护送这批人回到延安。屈武在新疆，任省政府委员兼迪化（现乌鲁木齐）市市长。他协助张治中，通过和平谈判，与三区革命力量达成协议，坚持民族团结，缓和了盛世才反动统治所造成的紧张局面，稳定了新疆形势，为以后新疆的和平解放创造了有利条件。

1949 年初，国民党政权垮台，总统蒋介石被迫宣告下野，代总统李宗仁接受中国共产党的建议，派出以张治中为首的和谈代表团，赴北京与共产党谈判。屈武作为代表团顾问，随团前行。国民党当局拒绝在《国内和平协定》签字后，屈武取道上海回新疆，全力投入促成新疆和平解放的工作，为新疆和平解放做出了重要贡献。

中华人民共和国成立后，屈武曾任西北军政委员会委员、新疆迪化市市长、政务院副秘书长兼参事室副主任、对外文化联络委员会副主任、第一届全国人民代表大会常务委员会副秘书长、中苏友好协会会长、孙中山研究会名誉顾问，并当选为一、三、五届全国人民代表大会代表，中国人民政治协商会议第三、四、五届全国委员会常务委员，全国政协第六、七届副主席。1950 年重新加入中国共产党。

“文化大革命”期间，屈武以反革命的罪名被捕，并投入秦城监狱，不准与外界任何人接触，关押了整整六年。屈武在被押期间，始终保持坚定的共产主义信念，表现了一位共产党人的优秀品质。后经毛泽东、周恩来亲自干预，才得以恢复自由。

粉碎“四人帮”以后，特别是中共十一届三中全会以后，屈武衷心拥护邓小平关于建设有中国特色的社会主义的一系列论述，拥护中国共产党“一个中心，两个基本点”的基本路线，不辞年迈，尽心竭力，把自己的晚年毫无保留地奉献给社会主义现代化建设事业。在他担任全国政协第六、七届副主席期间，为巩固和扩大爱国主义统一战线，团结一切可以团结的力量，调动一切积极因素，发挥了积极的作用。他多次参加中共中央召开的民主协商会、座谈会，同江泽民等中共中央领导共商国事，为改革开放、发展经济献计献策。

1979 年中国国民党革命委员会第五次全国代表大会以后，屈武先后担任民革中央副主席、代主席、主席，为开拓新时期民革工作，付出了大量心血。1988 年，屈武因年迈体衰，主动辞去民革中央主席职务，被推选为名誉主席。屈武长期致力于促进祖国统一，早在 20 世纪 60 年代，他受周恩来嘱托，专程到陕西为于右任夫人祝寿，使在台湾的于右任深受感动。他多次致电好友蒋经国以民族大义为重，在有生之年为祖国统一做出应有的贡献。他就祖国统一问题发表了许多谈话和文章，通过在台湾和海外的广泛社会关系，积极开展促进祖国统一的工作。1991 年，民革中央为屈武举行祝寿会，他在会上表示，愿意为祖国统一竭尽最后一份力量。他在遗嘱中写道：“我只有一个愿望，待到海峡两岸人民团圆那天，你们为我斟上一杯茅台酒，让我在九泉之下分享祖国统一的欢乐。”1992 年 6 月 13 日屈武病逝。著作有《屈武文选》。

师　集　贤


师集贤像

师集贤(1899～1930),原名道立,化名露冷。合阳县人。自幼父母双亡,靠叔父供养读完合阳县立高小。1917年考入西安成德中学,1922年春又考入刚刚开办的上海私立东南高等师范专科学校。东南师专校舍与设备极为简陋,是典型的弄堂大学。开学不久,校长就带上全校学生预交的学膳费溜往日本。师与同学们一起发起改组运动,恳求于右任出任校长。于被学生的真情感动,答应学生要求,并于同年10月23日将校名改为上海大学。于右任就职后,邀请共产党人来校任教。师在校务长邓中夏、社会学系主任瞿秋白和教员蔡和森、恽代英、安体诚、张太雷等共产党人的教育下,加入了中国共产党。1924年毕业回陕,先后在西安美术学校、西安中山中学任教,宣传马克思主义。1927年6月冯玉祥附蒋后,陕西大革命失败。师于1928年冬随进步人士王复初到南京,在审计院谋了个办事员的差事,主要担任中共交通员,负责给中共南京市委任曜传递信件。这期间,师与李卓如等创办《工作半月刊》,并在半月刊上发表了他自己创作的漫画、国画,针砭时弊,宣传革命。他创作的长诗《谁是我的妈妈》,出版后深受读者欢迎。南京警方将其逮捕审讯,因无其他罪证,后经取保释放。

1930年师接上级指示:发往中共上海组织的文件,交给上海复旦大学学生、他的同乡刘高天转递。为此,刘常到师的住处南京洪武门平民坊14号来。这里也是陕西合阳旅沪、宁学生经常集聚投宿的地方。一天,邮差送来一封"师露冷女士"转"刘娄影女士"的挂号信,引起警方注意。因为这里的主人与来往客人并无女士。就这样,师和刘高天等7人同时被捕。在监牢里,师被打得皮开肉绽,一直守口如瓶。警方捞不到口供,曾以刑场"陪桩"恐吓,师视死如归,仍不吐实。同年9月,经多方营救,刘高天等6人被保释出狱。师在确知刘等已脱离魔窟后开口了:"我是共产党员,所有的事我一人承担!"接着滔滔不绝地揭露国民党祸国殃民的罪行。9月23日,国民政府以"丧心病狂,图谋反动"的罪名,将师枪杀在南京雨花台。

吉　国　桢

吉国桢(1899～1932),又名凤洲,字干卿,化名纪浩如、周国荣。华县西北乡小张南吉家人,生于富裕农民的家庭。父亲吉生贵一生务农,在吉国桢七岁那年因病去世。此后,家庭经济逐渐破落。1920年春,他考入华县私立咸林中学,在进步教师魏野畴、王复生等人的影响下,逐步接受新思想,同潘自力发起组织学生自治会,开展读书、讲演、演新剧以及体育等活动。

1924年春,吉国桢、潘自力带领同学同侵吞公款、欺压学生的华县劝学所长进行说理


吉国桢像

斗争。校长多方阻挠,并以开除学籍相威胁。吉国桢、潘自力带领同班二十多人愤然离开咸林中学,前往北京求学。吉国桢到京后,加入旅京陕西青年的进步组织共进社。同年夏,考入上海大学社会学系。他学习了《共产党宣言》、《中国青年》等革命书刊,政治觉悟迅速提高。是年秋,经关中哲介绍,吉国桢加入社会主义青年团。1925 年 2 月,他为《共进》半月刊撰写了《警告吾陕名流》一文,历数军阀吴佩孚、刘镇华的祸陕罪行,呼吁陕西人民"急应猛醒,不要受骗"。1925 年"五卅"惨案发生,吉国桢积极投入这一反帝爱国运动。白天和同学们一起上街宣传,参加游行示威,散发传单;晚上深入纱厂呼吁工人坚持罢工斗争,还组织夜校,讲解革命道理。同年夏,吉国桢发起成立上海大学陕西同学会,创办了《新群》半月刊,热情宣传马列主义,揭露帝国主义及封建军阀孙传芳的罪行。

1926 年夏,吉国桢被党团组织派往莫斯科中山大学学习。是年秋,经中共旅莫斯科支部批准,吉国桢转为中共正式党员。经过两年多的学习,吉国桢于 1929 年春奉命回国,到陕西工作。同年夏,中共陕西省委在渭南召开会议,吉国桢被补选为中共陕西省委委员,中共陕北特委书记。吉国桢到达陕北特委所在地榆林后,以省立六中教员的公开身份,开展革命活动。他根据省委指示和陕北的实际情况,继续壮大党团组织,深入开展农民运动、学生运动和士兵运动。他主持开办党团员训练班,为陕北党团组织培养了一批骨干力量。随后,他和特委选派的一大批党团员及进步青年相继进入甘肃、宁夏协助刘志丹、谢子长开展兵运工作。

1929 年 12 月上旬,吉国桢召开中共陕北特委常委会议,讨论纪念广州暴动二周年,由他起草的宣言及通告,使这次纪念活动起到了宣传革命、鼓动群众斗争的积极作用。1930 年初,陕北特委迁到绥德。吉国桢到绥德第四师范学校,以教员身份为掩护,领导特委工作。刘澜涛、常应黎(后名常黎夫)这时也到绥师,以职员作掩护,参加特委的领导工作。吉国桢还经常具体指导绥师特别支部(书记白如冰)的工作,使绥师在政治上成为陕北的红色基地。他们利用革命节日在校内举行小型纪念活动;在绥德县城创办了平民学校,由党团员轮流去讲课,宣传革命思想;假期组织党团员和进步学生发动农民,在陕北各县播下了革命的种子。同年 6 月,吉国桢奉省委电回西安。7 月上旬当选为中共陕西省委常委兼西安市委书记。8 月,吉国桢作为省委代表去蓝田草坪,贯彻省委扩大会议精神;深入西安广仁医院调查研究,组织职工罢工。10 月上旬,省委机关被国民党特务侦破,吉国桢和二十多名省、市委领导、基层党团干部被捕。吉国桢在狱中受尽酷刑,始终坚贞不屈,严守党的机密。11 月底,蒋介石军阀混战结束,吉国桢和狱中三十多名党团干部利用敌军之间的矛盾和混乱,互相砸断手铐脚镣,机智勇敢地破狱而出。吉国桢出狱后,省委决定由他负责组织临时常委(吉任书记)主持省委工作。这时省委处境相当困难,但吉国桢并没有被困难所吓倒,而是迎难而上。他主持召开了省委会议,分析形势,制定工作计划,迅速恢复党组织,举办了党员训练班,并亲自授课。吉国桢和省委还先后派了十

多名有经验的党员干部打入杨虎城部，同中共在该部的地下组织（军支）接通关系，分别在杨的警卫团、宪兵营、炮兵营及西路地方武装中从事兵运工作，教育和争取了一部分爱国官兵，扩大了党所掌握的武装力量。吉国桢在巡视蓝田县的工作时，指示县委要积极领导农民开展反苛捐杂税、反豪绅行团和反对军阀的斗争，赶走了豪绅王老九的行团和唐靖的土匪武装，处决了一批反动的团丁和惯匪，迫使王老九不敢再到南区向群众敲诈勒索。同年12月底，吉国桢继续当选为省委常委，主要负责组织工作。他组织和发动了省印刷局、西安日报社和西北文化日报社工人的罢工斗争，取得了部分胜利。

1931年5月初，吉国桢被党中央派赴河南任省委书记。当时白色恐怖严重，吉国桢和省委加强了对匪运工作的领导，派中共党员打入宜阳的土匪部队，成立军支，做争取士兵群众和上层人士的统战工作；准备逐渐将这支二千余人的土匪部队改造成为革命的军队；同时帮助农民抗租抗税，打富济贫，准备夺取豪绅的武装。吉国桢亲自主持开办了两期党员活动训练班和兵运训练班，还指导省委宣传和组织部门先后出版了《中州时事》、《党的建设》、《我们的生活》等刊物，宣传红军作战的胜利及各地群众斗争的情况，加强了对党员和群众的教育。同年冬，吉国桢终因多年的劳累而病倒，一度半身瘫痪，卧床不起。经过治疗，病情稍愈后，他又投入了紧张的斗争。经过吉国桢等人一年多的辛勤工作，被敌人破坏而削弱了的河南党组织迅速得到恢复和发展，党员由几百人发展到二千三百多人，遍布全省九十多个市、县，成立了开封、郑州两个市委，豫南和豫北两个特委，许昌、洛阳、南阳等五个中心县委，临颍、舞阳、西平等三个县委，孝义、淮阳、鹿邑和军事学校等二十多个特别支部。吉国桢在河南省委工作期间，坚持调查研究，坚持从实际出发。为此，王明“左”倾冒险主义统治的党中央及其巡视员，曾多次指责以吉国桢为首的河南省委，“对全省工作的领导，严重的落在机会主义泥坑，对于国际和中央路线的执行完全采取右倾机会主义的消极！”吉国桢在受到错误的批评后，仍然努力工作，照常向中央写报告，反映真实情况，陈述自己的意见和建议，对于自己认为确实错了的地方，也能勇于自我批评。

1932年春，蒋介石对鄂豫皖革命根据地发动了新的进攻。以吉国桢为首的河南省委发出紧急通知，组织民众建立革命政权，扩大革命战争，特别指示许昌中心县委要组织与领导群众发动游击战争。在信阳设立了交通站，动员数千名农民参加红军，发动各界群众募捐支援红军，牵制了敌人，援助了鄂豫皖革命根据地的斗争。

同年6月中旬，吉国桢和团省委书记王伯阳作为河南省委的代表到上海参加了中共中央主持召开的北方各省委代表联席会议。会议一结束，吉国桢等立即返回郑州，主持讨论如何创建河南的新苏区和开展游击战争的问题，初步制定了计划，还决定加强职工运动、妇女运动和宣传工作，以配合新苏区的创建。与此同时，吉国桢还领导出版了《火力》刊物，发表反对敌人的第四次“围剿”、创造河南新红军新苏区告工农书，出了“拥红创苏”特刊。7月下旬，由于叛徒张俊等人的告密，吉国桢在郑州被捕。国民党河南省政府主席刘峙急令押送开封审问。敌人满以为可以从吉国桢等口中得到共产党的重要机密，对他们威胁利诱，严刑拷打，对他施以种种酷刑，百般折磨。原本就有伤病的吉国桢被打得死去活来，遍体鳞伤。但他始终坚贞不屈，坚定地说：“共产党人是不怕死的！要命有一条，要党的机密一个字也没有！”敌人未能得到任何口供。刘峙恼羞成怒，遂下令将吉国桢、

杨斯萍、王伯阳等14名党团干部在8月20日晨5时，秘密杀害于开封郊区。临刑前，吉国桢大义凛然，视死如归，怒斥敌人的反动行径，高呼着“中国共产党万岁”、“中国革命万岁”的口号，离唱着《国际歌》，大义凛然地走向刑场，英勇就义，时年33岁。

耿　炳　光



耿炳光像

耿炳光（1899～1972），名坚白、仲康，字景山，笔名剑北、季云等。澄城县人。1917年秋考入西安私立成德中学。1921年春因控告陕西督军陈树藩滞留北京，考入天津南开中学。1922年秋中学毕业考入北京大学预科，后转本科。1923年加入中国社会主义青年团，1924年加入中国共产党。同年冬，国共两党合派十人赴包头向冯玉祥的国民军宣传国民革命思想，耿是五名共产党员之一。第二年春夏，代表于右任先后赴榆林、耀县等地向井岳秀、杨虎城等宣传三民主义。途经太原时，曾向共青团干部报告《秘密工作方法》；到关中后，同魏野畴、李子健、张仲实等一起推动当地共青团的工作；接着同魏、李一起赴西安，与杨明轩、刘含初策划在陕西建立国民党组织。1926年春，耿到北京在共青团北方区执委会工作。5月被派赴陕北巡视工作，主持建立了中共绥德地方执委会。是年秋，中共北方区执委会考虑到冯玉祥、于右任即将由苏联回国，可能在西北有大的发展，遂建议中共中央成立中共陕甘区执委会，耿炳光为书记。同年11月西安解镇嵩军之围后，耿回西安开展党的工作。1927年2月中共陕甘区执委会正式成立，耿任书记。根据中共中央指示制定了《目前工作计划》，发展了陕甘两省的党团组织，理顺了陕西南北地区党的领导关系；领导开展国民革命和工农运动，使陕西地区大革命出现了高潮。1927年中共“五大”后，中央决定撤销中共陕甘区执委，成立中共陕西省委。6月，冯玉祥在陕西“清党”反共，形势急转直下。中共陕甘区执委会在西安秘密开会，成立了中共陕西省委，耿任书记。他连续两次召开省委常委会议，决定健全和巩固各级党组织，派干部分六路赴全省各地指导工作。9月26日，主持召开了省委扩大会议，传达中共“八七”会议精神和中央对陕西工作的指示。

1927年末到1928年初，中共中央曾接连严令陕西省委发动暴动。耿认为：陕西的客观形势和主观力量都无法立即发动暴动，主张先在工作上准备暴动的条件，反对勉强直接行动，为此被指责为“右倾”。1928年1月，省委召开第三次和第四次全会，批评他的“右倾”错误，决定撤销其省委书记职务，后又被开除党籍。由于白色恐怖更加严重，他在西安难以立足，遂潜回澄城乡间隐藏。有人劝他去南京找于右任谋一职位，他表示“决不去南京，也决不投降国民党或做国民党的官”。

土地革命战争后期和抗日战争时期，耿曾任《上海新报》、《西北文化日报》、《工商日报》、《扫荡报》、《西安秦风日报》等报的记者、战地通讯员、总编辑等职务，为抗日民族解放战争而奔走呼号。解放战争时期，他先后在上海新闻专科学校和香港新闻专科分校任

教师、校长。

中华人民共和国成立后，耿先后任国营上海制酸厂助理秘书、民族出版社副总编辑、宁夏师范学院副院长、宁夏大学副教务长等职。“文化大革命”期间遭受迫害，1972 年 5 月 5 日逝世于银川。中共十一届三中全会后，中共宁夏大学委员会为他平反，恢复名誉。

李　维　屏



李维屏像

李维屏（1900～1945），又名维平，化名党益民。渭南县（今渭南市临渭区）槐衙村人。1921 年小学毕业后考入华县私立咸林中学。社会主义青年团团员、北京高等师范学校毕业生魏野畴当时执教于咸林中学，向学生宣传新思想、新文化。李在魏的教育下，走上了革命道路。

1925 年初任青年团华县支部书记，随后加入中国共产党，考入北京大学预科。1926 年 3 月 18 日，参加了在天安门举行的抗议日、美、英等八国“最后通牒”大会和会后的游行，到段祺瑞临时执政府请愿，被反动军警刺伤，在店员、工人帮助下脱险。不久，被中共组织派往广州第六届农民运动讲习所学习。同年 9 月结业回陕，先后到三原、富平、渭南从事农民运动，秘密发展中共党员，在渭南槐衙村建立中共组织，还在许多地方建立了农民协会。1927 年，渭南县农民协会成立，李被选为县农协委员长。5 月底 6 月初，在西安召开的陕西省第一次农民代表大会上，他又当选为省农民协会执行委员。

1927 年秋，在中共渭南县委书记萧明（彭明）的支持下，李担任了渭南县宣化小学校长。宣化小学所在的宣化观内，还有一所由县城搬来的乐育高级小学。年末，乐育高小校董、劣绅刘铭初为解聘中共党员教师刘廷献、刘克俭等，竟宣布停办“乐育”。1928 年春季开学后，刘克俭等便被李维屏聘到宣化小学任教。刘铭初打击进步势力的阴谋破产，于 2 月 9 日匆匆宣布乐育重新开学，但学生寥寥无几。刘恼羞成怒，2 月 28 日与反动教员薛明璋、田宝丰，勾结土豪恶绅李万春、王武轩，纠集地痞流氓四五十人，闯入宣化观，砸坏宣化小学校牌，殴打教员，驱赶学生。中共渭南县委书记萧明得到消息，当晚召开党、团县委紧急联席会议，决定坚决反击反动势力的进攻。29 日凌晨，李带领宣化小学的中共党员、共青团员，在数百名中小学生和农民群众的支持下，打死了刘铭初、薛明璋，用菜刀砍伤田宝丰。史称“宣化事件”。

宣化事件后，国民党新军阀对共产党人和革命群众进行疯狂镇压。渭南县公署根据陕西省主席宋哲元的命令通缉李维屏。李在渭南无法立足，中共组织将其转移到蒲城，并出任中共蒲城县委书记，兼管组织工作。他化名党益民，深入群众，写成《如何做农村工作》一文，对蒲城的农运起到了推动作用。年末，经组织同意，李去太原报考阎锡山的“学兵团”，学习军事技术，为掌握武装创造条件。1930 年毕业返陕前，被阎锡山逮捕入狱。他备受折磨，但坚贞不屈。后经中共组织出面请进步人士李量工（山西大学校长）的儿子

李伯常保释出狱。

1932年初李回到关中，在西安从事地下工作。翌年初，中共组织派他到邓宝珊、孙蔚如部队从事士兵运动。入甘肃后，上级计划有了变动，通知他去酒泉马仲英新编三十六师搞兵运。到新编三十六师后，李先任秘书，后任副官，和马部的中共党员秘密发展组织，并准备条件成熟时举旗起义。1933年，李随马仲英部进入新疆。由于新疆发生政变，新编三十六师退驻和阗、皮山一带，马仲英率一部分官兵去苏联学习军事。

抗日战争时期，李一直辗转在天山南北各地从事革命工作。1939年经友人介绍到迪化（今乌鲁木齐）中学担任教师，利用合法身份从事秘密工作。1943年被新疆省主席兼边防督办盛世才逮捕，后被秘密杀害。1950年，陕西省人民政府民政厅批准李维屏为革命烈士。

邹　均



邹均像

邹均（1900～1930），原名师守道，又名邹钧、邹遵，号复良。富平县人。十岁丧父，后过继给姑母，随姑父邹子良改姓邹。1910年考入西安健本学堂，1916年夏再考入陕西省立第三中学。五四运动中被选为陕西省学生联合会副评议长，与会长屈武等一起，领导学生罢课，举行示威游行；组织讲演团向商人、市民宣传抵制日货，劝用国货。曾率代表向陕西省教育厅和督军公署请愿，抗议北洋军阀政府的卖国罪行，提出立即致电巴黎和会的中国代表，拒绝在和约上签字并惩办卖国贼等要求，是公认的学生领袖之一。

1920年春由省立三中毕业，考入天津南开中学，逐步接受马克思主义。除积极参加天津的学生运动外，还发起成立南开学校陕西同乡会，并在《共进》半月刊上发表文章，揭露陕西教育界在军阀统治下的黑暗局面。同年春，创办《贡献》月刊，宣传新文化运动和马克思主义，倡导进行社会调查，改革教育，改造社会。1922年夏赴北京，一面补习功课准备考大学，一面积极参加中共组织领导的革命活动。当年，邹先后在北京加入了中国社会主义青年团和中国共产党。

1923年秋考入江苏南通纺织专科学校，尚未毕业，又于1924年春考入上海大学社会学系。冬，应国民军第二军军长兼河南督办胡景翼的邀请，并经中共组织批准，到北京负责二军驻京办事处对外联络工作。1925年春，和国民军第一军的副军长张允荣受命去蒙古接运苏联援助的武器，行至张家口外的大草原时，突遇大风雪，在当地牧民的帮助下才脱险到了库伦。完成任务后回到北京，受到国民军第一、第二军将士和各界群众的欢迎。邹在京期间，为扩大和加强中国共产党同国民军第二军的合作，经常沟通中共北方区执委会书记李大钊和国民军第二军领导人胡景翼之间的关系。中共北方组织先后派往国民军第二军的党、团员有数十名；还通过中共豫陕区执委会书记王若飞和刘天章等，帮助国民军第二军选派一大批进步青年去苏联学习军事，其中不少人是党团员。他曾一度回陕，宣传中共和孙中山共同倡导的国民会议运动、废除不平等条约运动，反对段祺瑞召开的善后

会议，被选为陕西国民会议促成会文书股副主任，参与文电和宣传品的起草工作。还根据团中央的指示对西安地区的团组织进行了整顿。

1926年春，邹去苏联中山大学学习，是年秋回国，奉命到驻守河北河间的郑思成部做兵运工作。1927年初调回陕西，任国民军联军驻陕总司令部民政厅科长。同年春，改任驻陕总司令部驻武汉全权代表，负责“所有在外一切交涉事宜”和“向中央报告陕西党务、政治、军事、财政等一切事项”。1928年夏，邹再次赴苏联，入东方大学学习，不久转入步兵学校。后因肺病复发，不能坚持学习，遂申请回国工作。次年初到上海，边养病边等待组织分配。夏，在街上散发传单时被国民党军警逮捕，受尽酷刑，坚贞不屈，严守党的机密。敌人因得不到证据，关押一年之后释放。

1930年夏，被中共中央派到中共河南省委任军委书记。他往返于开封、郑州、新乡、许昌等地，进行革命活动。时值蒋介石、阎锡山、冯玉祥中原大战，陕甘著名的共产党人杨晓初、葛霁云、阎揆要、陈潭六等都在驻守许昌一带的邓宝珊部（受冯玉祥节制）做兵运工作；邹利用这些老同事的合法身份，为中共河南组织负责人签发来往护照，接济武器和经费，营救被捕的共产党员。还通过中共地方组织帮助杨晓初团扩大力量，派中共党员到邓宝珊部做兵运工作。因抵制李立三“左”倾冒险错误，被河南省委撤销职务、开除党籍。同年秋末，他和陈潭六由清风店带领中共掌握的一个连，准备去黄河南岸扩大革命武装，开展游击战争。部队行至黄河铁桥受阻，未能渡过黄河。返回途中在新乡休息，突遭冯玉祥石友三部包围，被强行缴械。邹、陈据理驳斥，坚强不屈，当晚即被杀害于新乡南门外。

张　法　杰

张法杰（1900～1970），字汉三，西安市灞桥区狄寨乡唐村人。1937年～1940年任朝邑县（今属大荔县）县长。

张法杰上任不几天，山西永济和风陵渡相继失陷，朝邑已成抗日前线，日寇飞机常来轰炸。且黄河西岸国民党守军突被调走，前来接防的军队还远在百里之外，河防异常空虚。1938年农历九月初七，县城突遭日寇炮击。霎时，人畜伤亡，房屋被毁，满城人心惶惶不可终日。张法杰一方面命保安队副大队长王伯谟火速率全体保安队员扼守黄河要冲，一方面向省政府和驻扎在渭南的旅长孔从周急电求援，并于当晚召集全县13个联保主任及有关人员开会，决定了三条应急措施：1. 迅速从全县各联保抽调精壮的保丁和武器，组成朝邑河防队，任命穆云汉为大队长，协同保安队把守河防。2. 组织朝邑县城、区防空队，任命樊吉甫为队长，负责城、乡的防空工作。3. 安排财委会王仲材寻找车辆，把县政府的档案及重要文件转移到两宜、乌牛等安全地带。

孔从周接到张的急电后，率先头部队于第二天赶到朝邑，令部队急奔河防前沿。张法杰一见孔，将河防吃紧情况向他讲明后，便赶忙动员县城各保迅速筹备好饭菜，给先头部队送往河防前线。时朝邑每日需出动民夫千余名，大车二百余辆，去黄河滩挖战壕及修筑掩蔽部和机枪掩体。张法杰通过“军运代办所”分派调度，并与驻军十七师、预一师、警一旅、警二旅密切配合. 特别是与警二旅旅长孔从周决策，使艰巨繁重的军征工作，不枉不误，井井有条。

1937年深冬，在西安求学的朝邑籍学生组成“朝邑学生战时工作团”回乡，进行抗日救亡宣传活动。张极为支持，拨给麦子资助经费，并通知各乡、镇对工作团食宿特予关照。对工作团反映乡、保人员的不法行径，即时予以查处。宣传活动结束后，工作团成员张守身（后改名张华莘，中共地下党员，当时在西安教书），被张法杰挽留，任韦东乡联保主任。张守身以合法身份找来河南铁匠试制枪支。成功后，正欲成批制造，地方劣绅闻知，联合控告张“私造枪支，图谋不轨”。张法杰着人将张找来，让他看了状子，指出张做事太冒失，让其出走了事。

次年春，“朝邑学生战时工作团”部分人又返乡开展救亡活动，张法杰与孔从周热情接待和大力支持。嗣后经张支持，收集城内学校迁移乡间后遗留的零散学生，成立临时小学。驻军预一师乱拉壮丁，闹得路断人稀。张闻知，化装为过路旅客，正行走间，被预一师拉去。秘书通知师长冯龙后，冯将张请到师部赔礼道歉，并命令各营、连将拉来的当地农民全部释放。中共朝邑县工委创办“七七书报社”，兴办“朝邑中学”及妥善安置迁往乡间的学校等有关文化教育事业，均得到张的重视与支持。

1940年，张法杰奉调离任，朝邑群众在东大操场竖立一座“三棱碑”。一面雕刻张法杰德政碑；一面雕刻孔郁文（即孔从周）德政碑。而另一面空白，以待贤者。

徐　振　化

徐振化（1900～1987），又名翰林、志明、文达。华县大明乡孙家堡人。早年在华县咸林中学上学，1924年8月考入北京大学。同年秋，加入共进社（在北京上学的陕西籍学生组织的进步团体）和国民党。次年春加入社会主义青年团，冬转为中国共产党党员，任北京大学中共基层组织小组组长、支部书记。1926年3月18日，他参加了北京学生和群众举行的反对帝国主义侵略和执政府卖国罪行的游行示威。7月辍学，受中共北方区委的派遣到渭南县（今渭南市临渭区）渭阳中学任教，并做党的工作。8月至次年7月，任中共渭阳特支宣传委员。他先后与渭阳特支书记蒲克敏、韩志颖一起，积极发展进步师生加入党、团组织，壮大了革命队伍。在校长韩仲范支持下，徐振化修订了教学计划，将修身课改为社会科学课，并亲自编写教学大纲，担任主讲，向学生灌输马克思主义。1927年初春，他和蒲克敏等人在学校办了一星期党员训练班，他主讲《共产党宣言》和《秘密工作》等党内文件，1月16日至25日，在渭阳中学办了10天农民运动讲习会。徐振化与蒲克敏等任主讲，为开展农运培训了骨干。不到两个月，区、村农民协会在渭北一带纷纷成立，并于5月9日在故市镇召开了五一县（本年5月1日设）农民协会成立大会和首次全县农民代表大会。7月下旬建立了中共五一县委，徐振化任宣传委员。

1928年2月底，中共五一县委决定捉拿大恶绅贾雨天，以配合渭南县宣化小学师生的革命斗争，打击土豪劣绅和反革命势力的嚣张气焰。3月6日晚，徐振化率渭阳中学党、团员，到巴邑镇捉拿贾雨天。由于贾家宅院坚固，未能进入，遂将几户劣绅的房子焚烧。随后，徐振化任中共五一县委书记。此后不久，县署下令查封沿渭河两岸的中、小学校。徐振化召开县委会议，安排做好应变工作，并把校长送出学校，以避风险。24日，一

营军队包围了渭阳中学，封闭学校，责令师生离校。大批警察和衙役，也闯进学校行凶，捕去一些进步师生。

学校被封闭后，徐振化带领县委机关和一些外地师生中的中共党员，秘密转移到农村开展革命活动。4月下旬，苏士杰任中共五一县委书记，徐振化改任常委兼秘书。徐振化将师生中党员骨干分子20多人组成一支特别武装队，徐任队长，专门从事武装斗争工作。他们先后捣毁安西村豪绅张云吉家，杀死陈家滩土豪王五纪等。5月1日，中共渭南县委在崇凝镇召开崇凝区苏维埃政府成立大会，徐振化作为中共五一县委代表之一，出席了会议。下旬，由徐振化主持，在渭南县信义镇七间厅召开信义区全体党团员和群众约千人大会，宣布成立了信义区苏维埃政府。会上，徐振化作了讲话，指示隆兴、辛市、孝义等区的党团区委代表，迅速成立各区、村苏维埃政府。会后，由于国民党军队围攻，此项计划未能实现。但在此期间，徐振化率领的特别武装队同党团员和群众200多人，在县委书记苏士杰的指挥下，于一天夜间烧毁国民党军设在西板桥村的军需粮台，烧死粮差3名，并发动群众夺粮。

1928年6月，渭华起义失败。9月，成立了渭南、五一两县合并的中共渭南县委，王林任书记、徐振化任委员。不久，中共华县组织亦划归渭南县委管辖。徐振化协助王林，接应和安排渭华起义失败后的同志，对赤水、华县各地党组织进行恢复和整顿。次年3月，徐振化任中共临时陕西省委常委，组织安排他驻西安做联络工作。3月底，他与妻子、妻弟赴西安，以卖烧饼为掩护，进行活动。7月初，在临时省委召开的全体会议上，徐振化被选为省委执行委员、候补常委。这年冬，徐振化在西安身份暴露，不好立足，组织派他到上海找党中央，另行分配工作。他到上海停留近4个月，终未能与党中央联系上，从此失掉了组织关系。1930年回到陕西，曾在国民党陕西招抚使部队政治处任少校科员。次年12月，因搞兵变未遂，离开部队。1932年1月，他到西安中山中学任教，1934年到安康中学任教。1936年5月底，安康中学学生上街游行，反对当局不抗日政策，警察逮捕5名学生。随后又将徐振化逮捕入狱，以共产党活动罪名审讯，他坚强不屈。警察抓不住证据，于9月将他押解西安，西安事变后获释。次年10月至1938年1月，先后在西安高中和东北竞存中学任教。在这期间，他参加了西北各界救国联合会。此年2月至1940年7月，他先后到蒲城尧山中学、华县咸林中学、西安师范学校任教。此后至1944年7月，在西安华西制药厂工作，曾任该厂秘书、顾问等职。随后至1949年5月，先后在三原中学、咸林中学任教。中华人民共和国成立后，徐振化一直从事教育工作，曾先后任咸林中学、少华中学、华山中学、故市中学校长。1987年秋病逝，时年87岁。

李　志　谦

李志谦(1901～1950)，乳名正吉，学名承章，参加革命后化名纪朝纲。朝邑县(今属大荔县)上鲁坡村人，是最早活动在朝邑地区的中国共产党党员。

1919年，志谦从南寨子高小毕业，考入省立第二师范。在一些先进教师影响下，与进步同学连搞数次学潮，被校当局以“有碍正常教学、准予提前毕业”为由，勒令离校，后转赴西安甲种农业学校就读。1925年，朝邑县长汤德向各商号派捐6000元，限日交纳，给

大荔驻军麻振武旅的粮秣支应，由原每月4000元激增至12000元。志谦撰文在《西安评论》上予以揭露，呼吁陕西当局关心农民死活，号召农民行动起来，谋求自身解放。1926年，西安解刘镇华之围后，中共组织派志谦回朝邑开辟工作。次年元月，志谦以国民党员身份，联合朱晦生、党克俭、秦子叙等，组建了国民党朝邑县党部，志谦任常务委员；派朱晦生、党克俭、马吉甫等到县北一带开展农民运动，提出“打倒土豪劣绅，铲除贪官污吏”等口号，首先在平罗朱村建立起朝邑县第一个村级农民协会。嗣后，农协纷纷成立，朝邑县发展到148个，区农协1个，会员达8984人。同年，志谦和党文伯秘密地发展朱晦生、张重义、马吉甫等人参加了中国共产党。大革命失败后，白色恐怖笼罩朝邑，革命活动转入地下。志谦设法安排晦生、文伯在两宜、北龙池教书，张重义、张静民上学，马吉甫到乌牛乡当文书，以公开职业为掩护，隐蔽下来，伺机而动。为了继续保持和发挥农民协会的作用，志谦等人商定了利用“红枪会”掩护农民协会的办法，亲自与“红枪会”头头王金堂联系，达成协议后，把农民协会与“红枪会”合为一体，从而使农民协会得以保存，继续发挥作用。同年九月，志谦去西安向党组织汇报工作后，因给蒲城地下党组织转送文件途中被敌搜出而遭逮捕，押往西安陆军监狱。在审讯中，他既未暴露身份，也未出卖组织和同志，但敌人仍以共产党嫌疑判他死刑。后经肖振盈（该监狱典狱官）从中周旋将死刑开活，又经同学李序田具保出狱。

1938年，中共朝邑地下组织恢复，志谦重新接上组织关系，因经敌人多次严刑拷打，身体备受摧残而患泻血症。当组织派他去延安抗大学习时，毅然带病前往。次年从延安回来，接受了开办安仁利群实业社的任务（兼办邮政，作为地下党组织的联络点）。经营《新华日报》、《老百姓报》等进步刊物，向群众宣传党的主张和政策。在国民党对边区封锁期间，志谦和张殿臣等给边区筹运了大量棉籽和土布。

1948年，“九三”起义时，志谦体力已衰，但仍带病与胞弟志正在安仁书写标语，为起义做好舆论工作。1950年病逝。

武　止　戈



武止戈像

武止戈（1902～1933），又名武熹祖，化名胡之康。生于渭南县（今渭南市临渭区）官道乡武赵村，后迁居西安。1920年考入天津南开中学，开始接触新文化、新思想，并参加学生运动。1921年12月，同屈武、邹均等十多名陕籍同学组织了南开学校陕西同乡会，创办了《贡献》月刊，积极宣传社会主义。他在该刊发表了不少文章，在《为什么要讲社会主义》一文中，赞颂俄国十月革命，认为社会主义已“成为世界的问题”，其趋势将“弥漫全世界”。

1922年6月，武于南开中学毕业，到北京一面复习功课，准备考大学，一面参加中共领导的革命活动，加入了中国社会主义青年团。这时，他结识了陕西旅京学生领袖刘天章、魏野

畴、李子洲、杨钟健等人。通过刘、李引荐，曾多次拜访李大钊，聆听李大钊的教诲。同年10月参加了共进社的发起工作。此后，他更加积极地宣传马克思主义，为《共进》半月刊撰写了十多篇文章，赞颂马克思是“社会主义经济学派的始祖”，“是一个大社会学者兼大历史哲学者”。他在文章中探讨陕西地区进行革命的道路和方法，指出要改造陕西政局，就得“组织一个有团结力的政党，做有组织的计划运动”。1923年初加入中国共产党，同年8月任中国社会主义青年团北京地方执行委员会书记，在李大钊的指导下，积极发展壮大团的组织。1924年初，中共组织选送武去上海大学社会学系学习。不久，青年团中央又指示他去苏联学习，并在赴苏前利用回陕探亲之便，帮助陕西建立团组织。5月30日，他找到在渭南赤水职业学校任教的早期团员王尚德，向他转达了团中央的指示，详细询问了赤水发展团员和筹建团支部的情况，提出应多吸收一些进步青年入团，尽快建立团支部的要求。王尚德根据武的意见，很快建立了团赤水支部，不久又扩大为特别支部。6月上旬，武到西安，与正在省立三中执教的共产党员魏野畴取得联系，并同魏野畴和天津南开中学学生、放假回西安的中共党员崔孟博通过举办暑期讲习班，先后吸收张秉仁等人入团，建立了中国社会主义青年团西安小组。7月，武同张宝泉等赴莫斯科入东方大学学习。1925年夏被派往西伯利亚和黑海地区从事工人运动。1927年春返回莫斯科转入中山大学继续学习，后又入列宁格勒军事政治学院学习，并在苏联红军中实习。

1931年“九一八”事变爆发，日本侵占中国东北各省。武心急如焚，请求回国直接参加反日斗争。经中共中央批准，他于次年2月回到阔别八年的祖国。不料刚到哈尔滨，就被反动军阀逮捕，在大连、沈阳羁押数月。军阀的严刑拷打和非人折磨，使他身染重病，生命垂危，经中共组织和他的老师蒲化仁多方营救获释，由大连转赴上海养病。病情好转后，中共中央派他回北方开展抗日救亡运动。到天津后，又于1933年1月派他和吴化之、张慕陶、许权中等去张家口，协助冯玉祥、方振武、吉鸿昌筹组察哈尔民众抗日同盟军，并担任新成立的中共张家口特委委员。同年5月下旬，察哈尔民众抗日同盟军正式成立，武任北路军前敌总指挥部参谋长。6月下旬，武奉命协助吉鸿昌率部由张北出发，向日军进击，连战皆捷，十多天连克康保、宝昌、沽源数县。7月上旬，吉部又分兵三路，经五昼夜鏖战，使失陷七十多天的多伦城光复。8月上旬，冯玉祥被迫宣布撤销抗日同盟军总部并下野去山东。根据中共河北省委前线工作委员会的指示，方振武、吉鸿昌等重建抗日同盟军总部，武被任命为骑兵第五十六师参谋长。随后，又回到吉鸿昌部任参谋主任，协助吉、方先后克复怀柔、密云、昌平等县；10月初取得了大小汤山战斗的胜利。汤山战斗后，抗日同盟军伤亡较大，武等主张尽快离开汤山避免强敌的更大包围。果然不出所料，蒋介石、何应钦调来关麟征和万福麟部合击抗日同盟军，以致该军腹背受敌，被迫西撤。10月13日行至顺义县西的三家店许南园村一带时，国民党军在日军飞机配合下尾追而来。武临危不惧，骑马指挥部队转移，被日机炸弹击中，壮烈殉国。中华人民共和国成立后，在北京郊区卢沟桥畔修建的中国人民抗日战争纪念馆内英烈墙上，镶嵌有武止戈的简介：“武止戈：察绥抗日同盟军北路军前敌指挥部参谋长。陕西省渭南县人。1902年4月生，1933年10月在北平市近郊牺牲。”

张　鼎　安

张鼎安(1903～1936),原名新发,别名仲时,澄城县刘家洼乡良周村人,张绍安胞弟。

1922年由县立第一高小毕业,考入西安省立二中。1923年加入中国社会主义青年团,以后转为中共党员。1925年在西安学生驱逐陕西督军吴新田运动中,张鼎安回澄城与由上海回来的王超北一起组织"驱吴后援会"、"五卅惨案后援会"。他们印刷传单,举行集会游行,揭露封建军阀、帝国主义的血腥罪行,掀起"五四"以后澄城县学生运动的又一高潮。1926年,张鼎安由西安三中(二中迁走后转入三中)毕业,在长安杜曲以教书为掩护,组织农民运动。1927年2月成立杜曲农民协会,4月1日斗争清算大土豪王效廉、郭庚伯,追退银元2800多块。1928年4月,在白色恐怖下,张鼎安担任中共长安县委书记,经常以卖青菜、担大粪为掩护,深入群众,组织抗税斗争。一次在三桥,他打死打伤六名税收人员,并以中共长安县委名义公布6人罪状,引起很大震动。12月,由于叛徒出卖,开会时与省委书记潘自力一起被捕,遭严刑逼供,坚强不屈。1930年出狱。

1931年,张鼎安任王庄小学校长。"九一八"事变后,在王庄成立抗日救国会,创办王庄农民夜校,培养发展党员,成立中共王庄支部(西北乡第一个党支部)。1932年初,中共韩城中心县委成立,他担任宣传部长,负责澄城工作。在王庄组织群众进行抗税斗争,将税收人员韦永康赶走,又发动县学联配合,迫使县政府将税务局长韦子轩撤职,并减轻税赋。县政府派保安团队驻王庄进行镇压,他又在士兵中进行工作,相继建立保安团、公安局中共支部,使党的力量有较大的发展。8月8日,中共韩城、蒲城、澄城三县党组织在醍醐举行联席会议(他未参加),为牵制国民党军队对北部山区游击队的围剿,决定由他负责,于8月10日发动澄城保安团、公安局士兵起义(后称"警变")。经过紧张准备,10日晚切断县城周围电线,计划午夜开始行动。傍晚在南城楼开会,公安局副局长急来巡查,行动提前暴露,"警变"失败。1933年7月,张鼎安去西安向省委汇报工作。省委遭受破坏,党团活动分子会议决定由他和另外2人组成中共陕西省委工作委员会。8月底,临时省委成立,他担任宣传部长。临时省委迅速与各地党组织、游击队及红26军接上关系,并组织力量破坏国民党对陕北红军的围剿。9月19日,临时省委又遭破坏,他再次被捕。由于叛徒杜衡(前省委委员)的质对,张在自首书上签了名,并向报社记者发表了谈话,但未暴露任何机密。出狱后,身体十分虚弱。有人问他"你现在还敢干革命吗?"他毫不犹豫地回答:"人家不杀你,就是教你干革命。"

1934年至1935年,张鼎安在良周村及刘家洼小学教书,借机系统地阅读《资本论》等马列著作,写有《论意阿战争》一文。1935年夏收以前,高岗(当时陕北苏区领导人)来澄城,与他一起召开会议,办学习班,住一月余。此后他派孙苟娃、贾武祥去尧头组织煤矿工人队伍,通过崖畔教师吴建初争取与地方力量王保坤建立统战关系,并派人察看毛老鼠沟一带地形,准备开展游击活动。当时新文字运动正在兴起,张鼎安与刘仲棣、张景茂创办刘家洼农民识字班,通过学新文字宣传抗日救国。农民识字班发展至王庄、冯原、赵庄、韦庄等地,在全国闻名。当年11月又筹措经费380元(银元),派刘仲棣、孙次青去参观南

京燕子矶小学、上海山海工学团，学习陶行知改革教育的经验。

1936 年 2 月，重新成立中共澄城县委，张鼎安再次担任县委书记。4 月，由于叛徒姚权的出卖，县委成员雷振东被捕。张鼎安及时组织隐蔽，保全了组织和同志。是年夏季，他协助王超北为红 26 军转送电台。随后，他去陕北向党中央汇报请示工作，中央指示他开辟韩城、宜川一线的工作，与国民党 42 师（柳子俊部）建立联系。归途至宜川云崖镇被 42 师逮捕，后经中共党员蒲克敏（时任杨虎城私人秘书）解救，到西安后即获释。

1936 年“西安事变”发生后，张鼎安赶回澄城组织响应，策动其兄张绍安率领县保安大队起义，并以革命师生为骨干，组织“抗日牺牲团”，准备建立一支由中国共产党领导的抗日武装力量。12 月 30 日与其兄张绍安一起在“崖畔寨事件”中壮烈牺牲。

蒲　克　敏

蒲克敏（1903 ~ 1939），字志政，亦作子政。蒲城县人。1915 年至 1919 年在本县高等小学读书，毕业后升入三原省立第三师范学校。1923 年在三原县与亢维恪（心栽）、王之鼎（王云）等组织青年共进社。1925 年春加入中国共产主义青年团，不久奉派赴沪向中共中央送文件，被留在上海大学学习，转为中共党员。曾在上海大学组织陕西同乡会，“五卅”运动中与吉国桢、邹均等创办《新群》半月刊，揭露、声讨帝国主义残杀中国人民的罪行。


蒲克敏像

1926 年春被派往北平，“三一八”惨案后回陕，在三原省立甲种工业学校任教。同年秋到渭南故市渭阳中学担任教员和教导主任，同时任中共故市特支干事、书记等职。1927 年 7 月，中共陕西省委成立，任省委委员、五一县委书记。同年秋，中共陕西省委派蒲组建中共蒲城县委，在环境艰难的条件下发展了党组织。12 月调任中共西安市委书记兼管宣传。翌年 6 月任中共陕西省委常委，主管宣传工作。1929 年 2 月，陕西省委遭国民党军警破坏，蒲与李子洲等被捕。1930 年 11 月，杨虎城率部回陕主政，经各方友人努力，蒲等被营救出狱。

1931 年 4 月，在杨虎城的资助下，蒲与原政庭等入英国伦敦大学经济学院学习，加入英共，任中国语言组书记。在英学习期间成立反帝大同盟中国支会，并在伦敦工人区从事工人运动，主持旅英华工出版的《中国工人》周刊，还积极参加了当地群众援华反日示威、集会活动。1932 年 12 月由英共资助赴苏联、南斯拉夫等国参观学习，后经波兰、德国、瑞士、意大利，于 1933 年 5 月回国，任西安绥靖公署少校秘书兼政治教官，曾为杨虎城讲学。1936 年西安事变爆发前，以参议名义代表杨虎城去联络宋哲元、韩复榘、阎锡山等实力派人物，说服他们支持反蒋抗日。

七七卢沟桥事变时，蒲在北平治病。日本占领平津后他辗转回到陕西，任《西北文化日报》战地记者。次年冬赴晋南第二战区民族革命大学任政治教官，主讲政治学及哲学。他讲课深入浅出，语言流畅生动，颇受学员欢迎。

1939 年 10 月 8 日，蒲奉命赴宜川秋林。10 月 11 日在返回途中，遭日机空袭牺牲。

许　尚　志

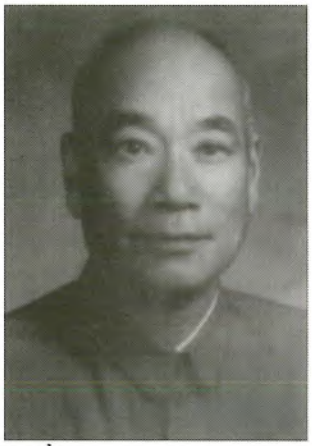

许尚志像

许尚志（1903～1980），原名维善，又名志道，化名畏宪，蒲城县甜水井乡宣化许家村人。幼读私塾，1920 年考入三原渭北中学。1922 年“双十节”（民国国庆）学校举办提灯会，因“不守规矩”被先生斥责，与先生发生口角，遂被校方开除。后入西安体育学校，又因参加学潮，和 30 余名学生同被开除。转回三原初级中学后，重闹学潮，致使全班解散，于是改入三原第三师范。1924 年，转入天津南开中学。

1925 年春，经马致远、刘尚达介绍，加入共进社。秋，又经魏野畴、李延瑞介绍，加入共青团。在 10 多天内，许在南开中学发展共青团员 20 余人，建立了团支部，他自任书记。同年 10 月，李延瑞、李季达介绍许加入中国共产党。中共南开中学支部建立后，许任书记。随即，按中共上级组织指示，建立国民党南开区党部，许兼党部常务委员。南开中学演说会成立后，许任会长。在两三个月时间内，许在南开中学发展共青团员、共产党员、国民党员近 200 人，发展演说会会员 200 余人。但由于他身兼党团各职，忙于政治活动，常常旷课，于 1926 年暑假，被校方勒令退学。

1926 年秋，许考入上海大学。时上海学生响应北伐军，配合工人武装起义，宣传反对北洋军阀孙传芳（五省联军总司令）。许在上街散发传单时，被淞沪警备司令部抓捕，拘押 20 多天；花费 200 余元，始得保释。此后任中共上海大学特别支部宣传委员。但因保释花钱太多，无力继续在上海大学上学。在中共上级组织指示下，于当年 9 月去武汉参加恽代英、张国焘主办的训练班，短期受训后，被派任北伐军唐生智第八军三师八团政治助理员，旋任政治指导员。

1927 年，汪精卫在武汉发动“七一五”反革命政变，国共两党分裂。许奉中共组织指示，退出唐军，从湘西奔至南昌，任贺龙二十军炮兵营政治指导员、党代表，参加了“八一”起义。9 月下旬，起义军进入广东，在揭阳汤坑战斗中大败，敌军逮捕起义军政工人员，许与炮兵营长（共产党员）一起逃走，得到中共广东东路特委相助，用木船送至香港，为周恩来收容。后转至九龙，月余后又转往上海与中共组织取得联系。

1928 年 1 月，许被派回陕西，中共陕西省委任命他为中共蒲城县委书记。4 月，许被调至华县高塘原参与领导渭华暴动，任军事委员会常委兼秘书长。6 月中旬，暴动失败。许返回蒲城，任中共蒲城县委委员，以在县城东槐院小学教书为掩护，其家为中共地下组织秘密据点。

1931 年暑假，许被调至中共陕西省委工作。1933 年，中共陕西省委遭到严重破坏后，许失去组织关系。在同乡王圣域援引下，曾先后担任榆林税务所主任、西安孤儿所主任。

5月1日，许与史继之、马致远、周至仁、王圣域、赵森湲在西安南院门中牛市巷创办三日刊《韬报》，宣传抗日救亡，月余，即被当局查封。是年冬，许找到张性初、孙作宾，恢复了组织关系，被派任国民革命军十七路军阎揆要团图书馆主任，旋任西安绥靖公署军法处稽查员。1935年，改任军警督察处巡察队长，继续秘密为中共做情报工作。

1936年西安事变中，许在西安组织共产党外围团体人民协社，并任协社党团书记，亲自逮捕反动分子多人。事变解决后，许将人民协社并入中华民族解放先锋队。随着西安绥靖公署的撤销，许失去了公开职业身份，遂在西安为八路军办事处秘密进行工作。

1938年，许回蒲城，任中共蒲城县委委员，负责统战工作，公开职业先为蒲城抗敌后援会委员兼西乡督导员，后为抗敌后援会秘书和兴镇保安分队长。他联络各联保主任，组织民间武装，遭到国民党蒲城县当局猜忌。次年5月，兴镇商团团长张某极力控告许在兴镇乘换门牌之机“贪污公款”，遂被捕送交大荔专员公署，以贪污20多元为罪，判刑10年，押于西安监狱。1943年夏，被中共地下工作者张性初（西安《工商日报》记者）保出，但仍在“伤兵之友社”服劳役。1944年7月，国民政府颁布减赦令，许始得恢复自由。

1945年秋，陕甘宁边区关中分区派人来蒲，将许接到枸邑（今旬邑县）马栏镇（关中分区驻地）去说明情况，1个多月后，恢复了组织关系。中共陕西工委书记汪锋命许回蒲城，策动杨虎城旧部团长韩子芳（蒲城西南乡地方武装首领）率部来归。许通过关系与韩联系，但韩犹豫不决，在彼此暗通中被当局侦知。1946年9月，大荔专员公署派兵将韩袭杀，余党四散。事后，许与中共蒲白工委书记张军、副书记刘拓商定，将韩部骨干王振邦等拉入边区，编入路东总队。此后，许在蒲城西乡进行地下活动，联络统战人士，掩护干部来往，为关中分区搜集情报。

1949年2月，蒲城县解放，许任蒲城市（城关镇）长。后历任中共蒲城县委宣传部部长、蒲城县人民政府县长。1954年4月，调任渭南专员公署粮食科代科长。1956年，任陕西省人民政府参事室副主任，旋任政协陕西省委副秘书长。

1962年，许被调回蒲城，再任县长。1964年，蒲城县开展“四清”运动，许对运动中搞阶级斗争扩大化和打击一大片不满，受到批判。8月至9月，中共蒲城县委召开五届四次扩大会议，大讲“民主革命不彻底”，许与县委副书记荆克斌、副县长赵庶钦，被打成“许、荆、赵地方主义反党集团”，受株连的干部达百余人，分别受到开除、降职、降级等处分。1966年“文化大革命”开始，许被开除党籍、开除公职。

1978年12月，中共陕西省委批准为许平反。1979年，许任蒲城县革命委员会顾问。1980年10月病逝。

王　文　宗

王文宗（1904～1928），字子清，渭南县（今渭南市临渭区）人。1921年毕业于陕西省立第一中学，考入西北大学。1927年入中国共产党创办的西安中山学院学习。毕业后回到渭南县任县立中学教员，同时参加当地农民运动。同年10月加入中国共产党。随即奉派担任国民党渭南县党部执行委员。1928年初任渭南县立中学校长。他一直秘密从事革



王文宗像

命活动，对工作负责，深得学生尊重。同年2月29日，在中共渭南县委领导下，渭南县立中学、县立东关小学、宣化小学的进步师生和一些农民群众联合起来，打死恶霸豪绅刘铭初（乐育小学校董），打伤乐育小学反动校长田宝丰等（此即“宣化事件”，是渭华起义的导火线）。随即，渭南县政府封闭解散了县立中学、东关小学和宣化小学，抓走共产党员、共青团员和学生、群众40余人，收缴了中共掌握的高塘自卫团的武装。为营救被捕的同志和学生，王文宗亲自到县政府与县长袁发羽说理，力争使其释放被捕学生，结果被扣。先押于渭南，后转西安西华门军事裁判处监狱。在狱中遭受非人折磨，坚贞不屈。6月17日下午，与同关押的8位共产党员同时被活埋于西安北门外。在赴刑场途中，王文宗不断高呼口号，以唤起民众。

中华人民共和国成立后，1952年12月20日，中共中央西北局、中共西安市委为王文宗及同时牺牲的8位烈士举行了隆重的追悼大会。会后将其遗骨安葬在西安南郊烈士陵园。

朱　晦　生



朱晦生像

朱晦生（1904～1948），乳名春官，学名熙祥，字善初。陕西朝邑（今属大荔县）人。13岁时父母相继逝世，以给人放牛和当学徒谋生。1927年春，陕西正处在第一次大革命高潮时期，朱受国民党朝邑县党部委派，列席了国民党陕西省第一次代表会。后经共产党员李志谦指派，在他的家乡朝邑平罗建立起朝邑第一个农民协会。同年7月，朱加入中国共产党。陕西大革命失败后，他以教书为掩护，向农民灌输革命思想，并与张重义联系了20多名进步青年，成立哀鸿剧社，排练《翠英之死》、《不识字的害处》等剧目，到各村巡回演出。一次在西高明演戏时，他和张重义以“红枪会”名义，处决了两名土匪。1928年5月，因朝邑南关小学学潮事件受株连被捕。在狱中，他大义凛然，挫败了当局的阴谋。出狱后，东出潼关进入山东，打入国民党军队内部从事革命活动。1936年6月，朱联络王志远，以换帖弟兄方式，在济南成立名为“志宏坚拔”（后改名为“知行学会”）的抗日救亡团体。提出“非抗日无以图存，非联共无以抗日”的主张，曾受到中共组织和各界名流的赞扬。中共中央北方局联络书记彭雪枫到济南考察时，还约他参加座谈会，并对学会的工作提出指导意见。

七七事变后，朱任韩复榘主办的乡农学校军事教练养成所教育长，积极宣传共产党的抗日民族统一战线政策。不久，根据彭雪枫的指示，朱安排中共地下党员赵伊萍等人到聊城协助范筑先（山东第六区行政督察专员、保安司令兼聊城县长）组织抗日武装，并派知行学会郭武林带领20余名学员奔赴胶东参加抗日游击队；还筹集了14挺机枪、40箱子

弹，援助范筑先抗日。

1938年春，朱返回朝邑恢复了中共组织关系，被中共朝邑县工委派往安吴青训班学习。结束后仍回朝邑，协助县工委创办“七七”书报社。同年10月，经王致远推荐，任国民革命军第三集团军总司令孙桐萱的随从秘书。11月，彭雪枫派人到郑州，为新四军游击支队筹集棉军服和武器、弹药。经朱与孙桐萱联系，解决了一个团的越冬用品。次年夏季，彭雪枫又派刘贯一到第三集团军募捐。经朱介绍，孙桐萱设宴款待，并以500元现款相助。朱还通过知行学会的进步军官，给游击队筹集了2500元现款、200多支枪、2万发子弹。1943年，孙桐萱被解职软禁重庆。朱去探望，曾秘密地在八路军办事处谒见董必武。返回河南后，他先到汤恩伯部的将校训练班受训，后被派到国民党苏、鲁、豫、皖敌后工作研究室，任第一组中校副组长。在此期间，朱将所了解的有关情报，及时报告给根据地的中共组织。1945年10月，朱秘密地赶到新四军军部驻地，就国民党军的布防情况向陈毅作了通宵汇报。返回滕县后，又将国民党第九十军连以上单位驻地的工事、火力配备、口令旗语、灯光信号及地图密码，向新四军作了汇报，受到军长陈毅的称赞。其后，朱被编入国民党第十四编余军官总队，继续在郑州、开封开展抗敌活动。

1946年6月，中共华中中央分局在开封成立汴郑工委，朱任工委委员兼军事部部长，负责瓦解国民党军队和搜集情报工作。人民解放战争全面开展后，中共组织让朱将刘伯承的一封亲笔信交给国民党第六十八军军长刘汝珍，希望刘“以国家利益为重，多考虑自己前途，不要作打内战的牺牲品”。但刘态度暧昧，只表示愿和共产党交朋友。朱便深入刘部做基层工作，曾争取刘部一个团起义，余部亦在渡江战役中，主动向人民解放军投诚。8月，刘、邓大军强渡黄河南下，中共汴郑工委撤至解放区，朱被单独留在开封，坚持地下工作。1948年4月5日清明节时，朱第三次到驻扎在沈丘县的中共豫皖苏边区委员会汇报工作，返回途中失踪。中华人民共和国成立后，被国家民政部追认为革命烈士。

潘　自　力

潘自力（1904～1972），原名定九，曾化名自励、志励。华县枣园村（在今高塘镇）人。1920年夏考入私立咸林中学，在魏野畴、王复生等的启发影响下，阅读《新青年》、《向导》等进步书刊，受到革命思想的启迪。1923年夏到北京准备考学，经杨钟健介绍加入共进社，暑假中又经刘天章、王复生介绍加入中国社会主义青年团。同年底因奔父丧回陕，次年再入咸林中学，因反对校方恢复旧的教育规程离开华县，从此往返于北京、河南、陕西等地，开展革命活动。1925年7月，潘奉正在组建中共豫陕区执委会的王若飞之命回陕，来往于西安、三原、渭南等地，对西安、三原等地共青团组织的发展和国民党陕西省临时省党部的建立做出了贡献。同年赴莫斯科中山大学学习，于1926年1月由共青团员转为中共党员。



潘自力像

1927年春，潘学成归国，5月初抵达西安，在中共西安地方执委会第一部委负责宣传工作，参与领导西安西南郊区和长安县的农民运动。6月共青团陕甘区执委会进行改组，潘任书记兼宣传委员。7月上旬，根据共青团中央决定，团陕甘区执委会撤销。这时，冯玉祥追随蒋介石已开始在陕西“清党”，中共和共青团组织转入地下，潘任中共陕西省委东路特派员。9月26日省委召开扩大会议，潘被选为省委候补委员、西安市委书记。

1928年1月，省委书记耿炳光被撤销职务，潘以省委委员代理书记。2月，与张慕陶、王松年被选为出席中共六大代表。3月，赴上海开会并向中共中央汇报工作。因六大延期，他在向中央汇报完工作、接受了中央关于以武装起义推翻国民党新军阀统治的指示后，于4月初回到西安。6月13日在中共陕西省委第三次扩大会议上被选为省委书记，积极组织和领导了东府和渭北一些地方的武装起义和农民围城斗争。渭华起义中，他曾到高塘塬主持召开党、政、军干部会议，讨论军事政治问题。起义失败后，又到蓝田县三王村部署西北工农革命军的撤退。11月，潘被捕入狱，虽经严刑拷打，始终坚贞不屈。1930年蒋介石、阎锡山、冯玉祥中原大战阎、冯失败。10月底，杨虎城率部入陕，冯系的刘郁芬部败退，监狱无人看管，潘等砸开镣铐，逃出监狱。

1931年4月受杨虎城资助赴英、法等国留学，先后加入英国共产党和法国共产党，并赴苏联参观学习，1933年5月回到上海。因未等到共产国际开具的组织接转信函，遂失掉中共组织关系，8月返陕。次年7月，中共上海中央局要潘到川陕苏区工作。他几经周折，于1935年1月抵达川北旺苍坝，找到红四方面军。张国焘对潘极不信任，“审查”监视达两月之久，才分配他到中共川陕省委工作。不久，随红四方面军长征，曾任方面军总政治部干事。一路上组织剧社、宣传队随军演出，鼓舞士气，直到二次走出草地。1936年9月抵达甘南岷州（治所今岷县），中共四方面军党务委员会才决定潘自力重新入党，候补期两年。潘当时声明：待与中央会师后，如有同志证明他的组织关系，应恢复他的党籍。

1936年12月西安事变发生后，周恩来调潘到西安，担任民众运动指导委员会组织部部长。抗日战争爆发后，1937年8月，潘被任命为中共陕西省委常委、宣传部部长。1938年初调往华北抗日前线，先后任晋察冀军区政治部宣传部部长、政治部副主任。1944年7月，中共中央组织部对潘被捕、坐牢、出国和失掉组织关系等问题审查结束，结论指出：“潘自力同志1928年被捕与1930年出狱整个过程中，并无任何失节之行为”；“接受杨虎城帮助到外国留学，并无不利于党的情节，过去对潘自力同志的怀疑是没有根据的”；他“回国后在党不完全信任的情况下，始终如一地为党工作，没有怨言，这表现他对党是忠诚的”；“恢复潘自力同志的党籍，在政治上应该完全信任他”（转引自《潘自力》，陕西人民出版社1990年版第22页）。失掉十年以上的组织关系终于得到恢复。解放战争期间，他从华北转战到西北，先后任晋察冀野战军、华北军区第二兵团政治部主任，解放军总部直辖十九兵团副政委兼政治部主任，参加了平津、太原、扶眉、兰州等战役。

中华人民共和国成立后，潘先后担任中共宁夏省委书记、宁夏省人民政府主席、宁夏省军区政委，中共中央西北局委员、西北军政委员会委员、西北军区政治部副主任。1952年10月至1954年10月，任中共陕西省委书记、陕西省人民政府副主席、陕西省军区政委，为加强党的建设，领导全省人民进行社会改革、抗美援朝和国民经济的恢复、改造、建

设，实现党在过渡时期的总路线做出了贡献。1954 年 10 月后转到外交战线，先后任中华人民共和国驻朝鲜民主主义人民共和国、印度、尼泊尔、苏联特命全权大使。在复杂的国际斗争中，坚决贯彻执行中央的外交路线，发展了中国同这些国家的友好合作关系。习仲勋称赞他“武将文官一身正气，内务外事业绩卓著”。他是中共第八届中央委员会候补委员、第一届和第三届全国人民代表大会代表。“文化大革命”中受到林彪、江青反革命集团的残酷迫害，1972 年 5 月 22 日在山西霍县（今霍州市）含冤逝世。他去世后，其夫人遵照他的遗嘱，捐赠一万元给其母校——咸林中学。

中共十一届三中全会后，中共中央为他平反昭雪。

王　锡　命

王锡命（1904 ~ 1975），字晋三，潼关县万仓村人。高等小学校毕业，历任国民党区长、区团长、联保主任、乡长、连长、副营长、自卫队大队长、总队附、参议员、代县长等职。

他在高等小学毕业后，目睹匪徒横行乡里，日夜出入弱男寡女家中，抢钱掠物，奸污妇女，“扯肉票”（以人质抢劫财物），逼得两户村民离乡背井，邻里敢怒而不敢言。他与好友刘荫堂、朱东娃、刘顺里等商量，当匪徒在一寡妇家作恶时，借机击毙，人心大快。

1938 年后，任太要乡联保主任、乡长期间，正值抗日战争，城内难民疏散原上，土匪蒋仓（北歇马村人）、李狗娃（南歇马村人）、赵邦才（西姚村人）等为首结伙三十余人，昼伏夜出，抢掠客商，凌辱妇女，东原一带鸡犬不宁。王锡命率领兵丁日夜侦捕，匪伙被击溃，活捉匪魁 7 人，斩首示众。

1939 年，阌乡县阳平匪首马相儒、马作亭勾结阌乡县太要乡乡保（太要乡为潼、阌两县花插地）官吏、兵痞四五十人，窜扰太要、董社（今属灵宝县）集镇，明夺暗抢，摆赌贩毒，欺男霸女，人心不安。王锡命以扰乱抗日后方秩序为由，与阌乡县团队相配合，分化联合围剿，自动归顺者不杀，通风报信者奖，投降交械不予问罪。先后两年，周旋二十余次，马相儒被击毙，匪众溃散。乡民赠匾两方，题文“桑梓念深”、“望重芬乡”。

1949 年，解放前夕，国民党县长王习之迁县政府于南原铧嘴村，妄图逃跑，被自卫团第一大队驱逐出境后，县参议会为维持地方残局，在水坡巷赵宅开会，推选锡命代理县长。解放后，率部投诚。当他受命人民政府委托，在策反中，因不了解党的政策，思想动摇而逃跑。后交农村管制。1953 年释管后，在家行医。1975 年病逝。

宋　蔚　青

宋蔚青（1904 ~ 1980），曾用名攀桂，渭南县（今渭南市临渭区）三张镇东洛村人。1914 年入本乡私塾，1921 年考入长安高级小学。1924 年考入陕西省立第二职业学校（简称省立二职）。在该校学习期间参加魏野畴所创办的西北青年生活社。

1925 年由省立二职毕业，3 月经张性初介绍加入中国共产主义共青团，10 月加入中国共产党，年末受组织派遣回渭南建立党团组织。于 1926 年 1 月成立中共渭南特支和共

青团渭南特支,任中共渭南特支书记、共青团渭南特支书记兼陕东学生会特派员,负责青运工作。同年参加驱逐渭南县反动教育局长王述道的斗争。1927 年夏调华阴做农运工作。11 月又调回渭南,受县委指示建立中共西南区委和由中共党组织领导的三张民团,任区委书记、民团团长,负责农运及党务工作。1928 年 2 月遵照中共渭南县委的指示,在宣化事件对敌斗争中,发挥了重要作用。3 月间,同冯异生带数人赴洛南黄村许权中旅学习军事,后投入渭华起义。渭华起义失败后,他在外地从事党的地下工作。抗日战争爆发后,被中共党组织调回渭南做抗日救亡工作,曾任抗日义勇军壮丁队队长。1940 年,调大荔县后失掉党组织关系。1949 年 5 月渭南县解放后,宋蔚青结束了戎马生涯,由贺修之(渭南县副县长)推荐,涉足文化教育战线。9 月任私立象山中学(即今阳郭中学)副校长。1962 年任校长。他到阳郭中学后,面对校园规模小、房舍少的现状,着手于扩建校舍;并亲自带领广大师生,拆庙宇,搬砖端瓦,修建教室,盖起了 11 间木楼,17 间教室,又把校园由原来不足 10 亩扩大到 32.57 亩地,后又于 1955 年下半年征校园地 40 亩,到 50 年代末,共建房 8 幢 44 间。1963 年,拆学校旧窑,建起砖窑 4 孔。

由于他在建校方面成绩卓著,曾于 1949 年参加渭南县各界人民代表大会,并被选为县常务委员会委员。1954 年被选为县人民代表、县人民委员会委员。又任政协渭南县委第三届、第四届、第五届委员。1980 年病逝,时年 76 岁。

王　超　北

王超北(1905 ~ 1985),又名士奇,化名庞智。先辈原住澄城县西河,1900 年年荒中移住呼家庄。其父王丰轩,经营商业,渐至富有。王超北自幼随父在西安上学。

1922 年由省一中毕业后,即考入南通医专。但他对学医并无兴趣,故于 1923 年又转入上海大学,当年便加入了中国社会主义青年团和由杨钟健、杨晓初为主要领导的旅京、津、沪上学的陕西青年的政治性社团组织共进社。1925 年,王超北在西安经武思茂、魏野畴介绍转为共产党员,随后受组织派遣回澄城。一方面在澄城中学以教学作掩护,一方面与张仲超(三原人,中共地下党员,当时在澄城中学任教,后为北京"三一八"惨案烈士)一起创建共青团澄城特支。同年 5 月 4 日,西安省立一中学生在操场举行足球赛时,无意将球踢出墙外,落到隔壁吴新田(陕西军务督办)驻军的院内。学生前去讨要,吴军不但不给球,还对学生进行毒打。在校学生闻讯后,便集体前往营救,而吴军却以铁锹、棍棒和刺刀,打伤、刺伤四十多名学生。驻军的暴行,激起了西安各校师生的极大愤怒,驱吴运动遂在全市展开。陕西省学联向省内外各地发出了求援电讯,又向各县派出了宣传队。宣传队来到澄城后,王超北便与宣传队负责人张鼎安、澄城中学学生会负责人杨森定一起,组织成立了"澄城各界驱逐军阀吴新田后援会",组织学生印发传单,张贴标语,游行讲演,开展了一系列活动。5 月 30 日,上海群众游行示威,抗议日本纱厂的资本家枪杀领导工人罢工的共产党员顾正红,当游行队伍到公共租界时,遭到英国巡捕的开枪射击,造成惨案。共产党地下组织便领导上海各界罢工、罢课、罢市,各地纷纷响应。这一消息传到澄城后,王超北和张鼎安、杨森定便立即组织成立了"澄城各界五卅惨案后援会",并将两个

后援会合为一体，从而点燃了澄城人民反帝反封建的斗争烈火。随后，他又与澄城其他的爱国人士发起组织了“县政咨议会”，把澄城人民反帝反封建的斗争运动引向深入。他所写的《非驴非马的澄城议会》一文，在上海报纸上发表后，引起很大震动。7月，他受地下党组织派遣，去延安省立四中任教，并在省立四中创建了延安第一个共产党支部（肤施支部），他任书记。

1926年春，王超北由延安回到西安。这时直系的镇嵩军总司令刘镇华率8个师包围西安，王超北也被困在西安城内。他受党组织的指示，与罗承运、李茂堂（二人均为渭南县人、中共地下党员）等，组织青年学生刻印传单、刷写标语，进行反围城、反军阀的斗争。在长达8个月的围困中，民无粮食，树皮、草根都快要吃完了，饿死的人甚多。王超北、罗承运他们目睹此惨状，悲愤至极。他们协同方鉴昭、方爱兰（姐妹俩，系中共党员方仲如的妹妹）说服其家人，拿出米、面、衣物，救济缺吃少穿的青年和抗敌守城的部队。当年11月，在冯玉祥、于右任率领的国民军联军的支援下西安解围。

1927年大革命中，根据斗争形势的需要，王超北又回到澄城。经中共地下组织研究决定，他到国民军联军驻陕独立第二师（师长高峻，部队驻防在澄城县寺前镇）任政治处处长，并与王澍德、吴佐成、王谦益等在竞化小学成立了国民党澄城临时县党部，积极发展组织，支持当地农民运动，组建澄城县农民协会筹备处，为农民运动的开展打开局面。接着他与吴佐成、吴卜亭等在澄城县寺前镇一带于4月正式成立了澄城县农民协会，由吴卜亭任会长，下辖东南区和西南区两个农民协会，会长分别为张子箴和马少卿。有32个村农协，7000多会员，隶属陕西省农民协会筹备处领导。

1928年6月，大革命失败后，公开的共产党员转入地下活动。为配合渭华起义，王超北在二师策动起义。渭华起义失败后，他被调回中共陕西省委工作。8月，他任中共中央军委特科陕西特派员，同时任陕西省警卫团（团长张汉民为中共地下党员，中共中央军委特科特派员，杨虎城部队旅长）军需处处长。这期间，王超北积极发展壮大地下党组织，以单线秘密联络建立情报网络，利用各种可利用的关系，搜集了大量的情报；并通过西安竹笆市同聚军衣庄这个中共秘密情报站，搞到了不少有价值的情报。

1935年夏，王超北为陕北红军秘密转送的第二部电台，由西安经澄城，曾在澄城几次转移。在敌人闻知后尾追堵截之际，他都随机应变，化险为夷，最后又绕道通过别的路线最终将电台安全转送到陕北。这对陕北红军的通讯联络及其与中央红军的情报传递和联络起到了极其重要的作用。

1936年“西安事变”爆发后，王超北的共产党员身份被公开，他被组织任命为八路军西安办事处总务科长。1937年抗战开始后，组织决定王超北到南京，在叶剑英、林伯渠的直接领导下工作。上海沦陷前夕，他接受林伯渠指派，和毛泽民一起将五百多吨捐献物品从上海运往解放区。尽管一路上国民党当局封锁得很严密，但在中共地下组织的有力支持和广大爱国人士的积极配合下，他们终于将物品安全地运到目的地。上海沦陷后，他曾两次前往香港，购买电台、医药器材和转运国外侨胞、国际友人捐赠的物资。尽管整天活动在国民党特务的眼皮底下，但他胆大心细，巧妙周旋。在第二次由香港返回时，广州已失守，走广州这条路已不可能。于是他绕道越南经海防、镇南关（后改名友谊关）进入国

境，再经广西、贵州至重庆，行程三万余里，然后安全到达陕西宝鸡，运抵延安。

1938年10月武汉失守后，蒋介石仍实行“溶共、防共、限共、反共”的政策。中共中央代表董必武指示王超北再次转入地下，返回西安收集蒋介石、胡宗南（第34集团军副总司令）进攻边区、袭击八路军办事处的军事情报。王超北回到陕西后，隐姓埋名，了解国民党军事情报。1939年冬，董必武在西安八路军办事处代表中共中央宣布成立西安情报处，负责人为王超北。经过一年多的努力，西安情报处建立起一条由西安——华阴——朝邑——澄城——黄龙——洛川——延安的地下交通线，下设五个分站，为传递情报和护送革命干部做了大量的工作。

1940年1月2日，中共陕西省委召开扩大会议，王超北被邀参加。会上讨论健全秘密工作制度等问题。他建议省委：“在敌占区的工作，不能采取急性病的冒险主义，必须采取隐蔽精干，长期埋伏，积蓄力量，以待时机”的方针。此后，王超北表面上是国民党南京特派员，实为共产党地下工作者。他指示表面任国民党“中统”陕室专员，实际是中共西安情报处副处长的李茂堂：要利用国民党特务中“中统”和“军统”之间的矛盾，很巧妙地设法引起他们内讧。1943年春夏之交，在王超北策划下，由李茂堂挑动，产生了“CC”系大砸“中统”系大会的内讧场面。官司打到蒋介石那里，结果李茂堂所在的方面获胜，胡宗南（第34集团军总司令）对他也重视起来。1945年8～9月间，王超北和李茂堂秘密赴延安，向党中央汇报工作。

1946年春，王超北经地下党组织研究同意，指示中共地下党员罗承运在西安盐店街49号开设了地下印刷点，取名“春生斋”，对外是打着商业招牌，实际是进行革命工作。1947年夏，中共地下工作人员在西安的秘密联络点——奇园茶社遭国民党特务破坏，经理梅永和被捕入狱。罗承运将这一情况及时汇报王超北。王超北指示立即以生意倒闭为由关门，让同志们暂离西安，致使国民党特务再破坏的阴谋落空。这时王超北与李茂堂商议，将罗承运安排在西安市东楼巷环境电话处，任总务科长兼人事主任。这儿距王超北住处仅数十米，情报处的秘密电台就设在此院。每当夜深人静，这里便开始了紧张的工作。

1948年8月，王超北得到蒋介石“撤退东北，确保华中”的战略机密，就连国民党西北行辕主任对此尚不知晓。中共中央根据蒋介石的战略机密，作出大兵团作战的决策，发动了辽沈、淮海、平津三大战役。特别是解放战争中的瓦子街战役、西府战役、荔北战役期间，王超北的军事情报，对胡宗南的人事调动、兵力分布、作战部署达到了了如指掌的程度，对中共中央指挥解放战争，起了不可估量的作用。毛泽东曾对他身边的工作人员叶子龙说：“庞智是无名英雄。”胡宗南逃跑之前，王在掌握敌特的潜伏破坏活动，争取地方武装力量，联系上层人物等方面做了大量的工作。1949年，中国人民解放军西北军区司令贺龙曾在一次会议上说：“超北的一个情报，抵得上战场上的一个师！”到1949年5月西安解放，王超北先后共建立了8座秘密电台，收发电报2000多份，24万多字。他还组织了由西安情报处领导的地下武装——民众自卫队。同时，策划国民党部队起义，有力地配合了人民解放军解放西安。

中华人民共和国建立以后，王超北任西安警备区副司令、西安市公安局长，对西安市、陕西省以及西北各地的镇压反革命分子、安定社会秩序做出重大贡献。1952年调北京筹

组中国国际旅行社。1956 年调任外贸部五金矿业公司任副总经理。1958 年，中国急需钢材，他带领订货组去西欧国家，在美国对中国封锁禁运的情况下，以低于国际市场的价格，完成了订货任务。1962 年，王超北写了一篇回忆西安情报处与胡宗南斗争的文章——《古城斗"胡骑"》，被康生（中共中央书记处书记）诬陷为进行反革命翻案活动，将他关押，冤狱达 17 年之久。在关押和流放期间，他写了大量揭发控告材料。1979 年他才得以平反昭雪，任五金矿业公司顾问（副部级待遇）。王超北不是诗人，却常常以诗的语言抒发对党对人民的忠忱。1945 年秘密去延安途中写道："抬头红日近，回首白云低。春风马蹄疾，鞭快身如飞。"1975 年在江西珠湖农场写道："虎口余生敢交锋，天留铁汉斗康生。流放南国不觉老，引颈北望迎春风。"1980 年他身患重病仍豪情不减，又写了："冤狱廿载气犹豪，革命恨无杀人刀。他日若得龙泉剑，敢与天公斗三遭。"1985 年 10 月 7 日，王超北在北京病逝，终年 82 岁。党中央为他举行了隆重的追悼会，并对他一生为革命所做的贡献给予了高度的评价。叶剑英、习仲勋等中央领导为他送了花圈。遗著有《秘密战线》。

赵　和　民

赵和民（1905 ~ 1991），又名赵锡炎，华县大明镇赵家堡人，少时性格刚毅直爽，在西安三中上学时，闻母被害，即飞奔回家，奋而持刀，誓杀仇人。后在王尚德、陈述善影响下，开始走上革命道路，1923 年春，与郝丙炎、施万荣等人，以华县在西安读书的部分学生和咸林中学学生为骨干，在圣山坪组织了二十多人的"公益协进会"，同豪绅展开斗争。他们在圣山堂开大会，发动群众，向豪绅"交农"，包围了两个郭姓豪绅住处，要求退还加征烟款，二郭迫于农民围攻大势，退还了刚收的 270 元加征烟款，并保证不再加征。从此，"赵锡炎"的名字传遍了高塘原。1925 年，赵和民在高塘小学教书，积极参加并领导高塘地区刚刚兴起的革命斗争。同年秋，他与陈述善、王芾南一起商议，发动高塘九里民众掀起驱逐大恶霸、高塘民团团长的斗争。10 月初，该民团勒索烟款，在光天化日之下打死 11 岁小学生雷易经。赵、陈、王三人联络各界人士，组织千余民众及高小师生，携带武器，于 11 月 8 日汇集高塘镇，召开大会，与民团决战。民团团长闻风丧胆，逃进南山。1926 年 2 月 20 日，赵和民派二勇士处决了民团团长。在斗争中，经王尚德、陈述善介绍，赵和民加入中国共产党。趁着处决民团团长后群众革命热情高涨，很快组织了以共产党员、共青团员为主的高塘公民自治会，赵和民被公推为会长。还成立了"逆产委员会"，专门清算民团团长家产，将其家产所折一万元没收，一部分充公，作为"公民自治会"经费，大部分分给贫苦农民。2 月下旬，经公民自治会选举，重新成立了高塘民团，赵和民被选为副团长。2 月底，地方豪绅勾结县府和镇嵩军，解散了公民自治会，控制了高塘民团。为避敌人搜捕，赵和民迫离家乡，东出潼关，经南京去上海找中共中央。抵沪后，赵和民被党组织安排在上海中央政治大学学习，并任地下党支部书记。不久，受中共上海政治大学党工委派遣回陕，到国民军联军吉鸿昌旅任机要秘书。

1927 年 3 月，赵和民被党组织调回高塘，与陈述善一起从地主豪绅手中夺回高塘民团领导权，他担任团长和中共民团支部书记。4 月，中共陕甘区委派他随国民军联军到潼

关建党，当月建立中共潼关特别支部，赵任书记。5月，接任中共高塘特别支部书记，一面积极参加和领导高塘地区蓬勃兴起的农民运动，一面扩大和加强该民团的武装力量。进而，高塘民团由原来仅有2支手枪、1支长枪，很快发展到七八十人，66支长枪，6支短枪、二三百颗手榴弹，成为党领导的一支坚强的武装力量，在农民运动和后来的渭华起义中发挥了积极作用。1928年3月8日，国民党宋哲元部队到高塘镇压革命，包围了高塘镇和民团团部。赵和民提前将民团武器分散保存，并机智巧妙地躲过敌人搜捕。5月，渭华起义爆发，赵和民挺身而出，带领起义群众抄了罗姓恶绅的家，欲烧劣绅史、武、郭、王、薛、孔等家，后又改变做法，停止烧毁，没收充公。渭华起义失败后，清乡团反扑，赵和民家被抄被烧，家产被“没收”。9月9日，国民党陕西省高等法院检察处将赵和民列为“共匪魁首”，下令通缉。赵和民迫离家乡，奔波于南京、上海、北平、武汉等地。

1930年，杨虎城任陕西省政府主席，赵和民以学生代表身份拜谒，当面痛陈渭华人民被残酷杀害之惨状，希望杨救渭华人民于水火。杨将此事交付省府秘书长南汉宸（中共党员）查办，撤换了华县县长，任命郭雨晴接替。郭一到任，即将恶绅王、郭、史等逮捕。恶绅拿出当年“通缉令”，说“赵和民”即“赵锡炎”。郭无奈，只好将赵和民下狱。后经南汉宸及时搭救，返回西安，恶绅则受罚赔款。事后，南汉宸、宋绮云（中共党员，杨虎城秘书）让赵和民邀渭华起义失败后失散的党、团员和革命群众参加杨虎城任总指挥的国民革命军十七路军，从而保存了一批革命力量。赵和民被任命为十七路军政训处处长和参议等职，并受杨虎城资助两次去日本学习考察。1939年，他冒险到西安八路军办事处传递了胡宗南（国民革命军第34集团军代总司令）要暗杀宣侠父（中共党员）和南汉宸的重要情报，使南及时脱身。南汉宸赴延安后，赵和民一直暗中照料、奉养南母。

他利用自己国民党军人身份，为党组织搜集情报，掩护革命同志。在任国民党西乡和大荔县长时，受王尚德指示，不顾个人安危，营救释放8名革命同志，引起大荔反动专员的愤怒，被判12年徒刑。后经多方营救于抗战胜利前夕出狱，在陕西省银行经济研究室任专员。

1946年，赵和民受聘到西北大学任政治系副教授，宣传、鼓动师生参加反饥饿、反内战、反压迫的学生运动。一次，在于右任欢宴西北300多人的大会上，他大声疾呼：“南京政府完全靠枪杆子，哪有一点民主气味？谁有枪杆子，谁就掌握政权，于先生没有枪杆子，竞选失败乃意料之中。我代表西北大学几千名师生和西北民众欢迎于先生以当年创办上海大学的精神，回到大西北为国家培养人才。我看，国民党必亡，共产党必兴，因为国民党贪污腐化，早已失掉人心……”言毕，四座皆惊，于右任、邓宝珊、孙蔚如等热烈鼓掌。

1947年，赵和民与党组织秘密接上关系，担任西安情报处副处长（处长为王超北），在敌人内部安插了许多机要人员，积极为党搜集重要情报。他利用与董钊（胡宗南部第一军军长，陕西省主席）的私人关系，介绍了吴宗鲁，被董任命为上校英文秘书，专事与美国顾问和西安机场美空军联系，又经董钊同意任命康问之为渭南县长，以策应渭北人民解放军沿陇海路西进。1949年5月，人民解放军西北野战军第六军抢渡渭河，直逼西安。赵和民奉中共地下组织指示，冒着激烈炮火，与解放军四十九团取得了联系。团长聂风炎、政委于春山给赵和民亲笔写了一个证明，并配备一辆汽车。他乘此车在城区来回奔驰，积极与各部队联系，有力地配合了人民解放军入城，迎来了古城西安解放。中华人民共和国建立后，赵和

民先后在中国人民银行陕西省分行任副行长，后调任中国人民银行总行党史教研所顾问。

1958年初他被错划右派，放逐到东北密山和山东平邑劳教。“文化大革命”中又遭受残酷迫害，长达20年。但他始终坚持原则，实事求是，表现出共产党人的崇高气节。1979年平反，恢复原职和党籍。1988年5月6日，他应邀参加渭华起义60周年纪念活动，回到阔别已久的故乡。1991年4月病逝于北京，终年87岁。

王　孝　慈

王孝慈（1905～1992），原名向宗仁，乳名顺平。渭南县（今渭南市临渭区）东塬邹村（现改为崇凝乡向家村）人。1925年，在西安民主中学读书时，就积极参加驱逐陕西军务督办吴新田等反帝反军阀的斗争。1927年入西安中山军事学校（国民军联军驻陕总司令部所办）学习，同年3月加入中国共产党。1928年，王孝慈参加渭华起义，进行武装斗争。起义失败后，他任中共延长、宜川特区区委书记。从1928年下半年到1937年，王孝慈从事地下革命工作，先后在北平、唐山、太原等地活动，曾在北平带领青年学生进行反对军阀混战的游行示威。他在从事地下工作期间，曾于1929年4月、1931年3月、1933年7月三次被捕（第三次被捕后，他化名王孝慈）。在狱中他遭到严刑拷打，刑讯逼供，但他始终坚贞不屈，英勇斗争，严守党的机密，并组织领导狱中的同志与当局进行坚决的斗争，直至经组织营救出狱。

1937年秋至1942年，王孝慈在太行地区工作，曾任中共太行地委书记兼军分区政治委员、分局组织部副部长等职。1942年10月，到延安中共中央党校学习，参加了延安整风运动。1945年4月，当选为中共第七次全国代表大会代表，参加了“七大”。抗日战争胜利后，王孝慈在热河省（1956年撤销，分别并入河北、辽宁两省及内蒙古自治区）工作了三年多，曾任中共冀热辽分局民运部副部长、热中地委书记兼热中军分区政治委员等职。他积极开展土地改革运动，调动了广大民众的革命和生产积极性，有力地支持了解放战争。1949年2月，王孝慈调到天津铁路局，先后任工会主席，路局党委副书记、政治部主任。1950年至1953年，任全国铁路总工会副主席。王孝慈参与领导了全路广大职工抢修抢运，有力支援了全国解放和抗美援朝战争。他深入广泛发动群众，开展爱国主义劳动竞赛，努力恢复和发展铁路运输生产，为铁路建设事业做出了贡献。1953年至1959年，王孝慈任北京铁道学院院长兼党委书记。

当时，中华人民共和国建立不久，高等教育刚刚从旧体制、旧模式中脱胎出来，在很多方面还留着旧的烙印。王孝慈到任后，首先深入系、教研室和学生中间调查研究，提出在全校开展治校方针、办学目的和培养什么人等根本问题的大讨论，使师生明确了“为谁教”、“为谁学”的思想，确立了社会主义的办学方向。他几乎每周都为师生做报告，引导师生转变世界观，坚定地贯彻教育与生产劳动相结合的方针。在教学上大力倡导理论结合实际，强调专业课程设置和教材建设要紧密联系铁路运输与建设的需要；倡导师生下现场参加生产劳动，走知识分子与工农相结合的道路。他尊重、爱护、团结老教师，曾形象地说：“缠足的母亲可以生天足的女儿。”他有计划地培养青年教师。在他主持工作的6年中，学校先后选派20多名青年教师到苏联高校学习，攻读博士学位。这批教师回校后，对

该校的建设与发展起了巨大作用。

根据铁路运输事业发展的需要，王孝慈提出将学校办成管理与工程专业并举的多科性大学。经铁道部和高教部批准，在他任院长期间，学校从1952年全国高校调整后的车务、商务、经济3个系5个专业，又陆续恢复和增建了电信、建筑、机械、电气等工程专业，逐步发展为7个系11个专业，实现了工管并举、向多科性大学发展的目标。

1959年3月，王孝慈调任甘肃省副省长。上任后，他于6月15日至30日，做了16天下乡调查研究，自兰州西至敦煌的阳关，往返行程2900公里。随即于7月8日写了篇《初次访问河西的报告》，谈到："我们面对大跃进的高潮形势，缺乏经验，摸不清规律，头脑热了，情绪急了，指标定得高了，步子迈得大了。我们错误地把社会主义制度当成共产主义制度，错误地把集体所有制当成了全民所有制，宁'左'勿'右'。错误地把人民内部矛盾当成了敌我矛盾。刮起了一阵风，即所谓'共产风'，究其实质，则是代表着农民小资产者的绝对平均主义幻想的一阵风……"这篇文章使他厄运降临，在反右倾运动中，被错划为右倾机会主义分子，下放到岷县婆婆庄劳动。1961年10月24日得到平反，复任甘肃省副省长。"文化大革命"期间，王孝慈又遭受诬陷迫害，入狱6年。1979年5月，中共甘肃省委为王孝慈彻底平反。此后，他任政协甘肃省第四届副主席、全国政协第五届常委。王孝慈担负领导职务的时候，无论是家乡的亲戚，还是自己的子女，都不给以特殊照顾。他在北京铁道学院期间，拒绝为侄儿们在北京安排工作。对子女，也多次教育他们，不要靠父母，要靠自己的努力。他在生前留下下遗言："死后将我的尸体献给祖国的医学事业，丧事一切从简，不开追悼会，不搞遗体告别，骨灰送回原籍埋葬，不举行任何仪式。"

1992年8月31日，王孝慈在北京病逝，终年88岁。

王　云

王云(1905～1998)，陕西省淳化县人，又名王之鼎。1923年考入三原第三师范，1924年7月加入社会主义青年团，开始从事秘密革命工作。1925年2月加入中国共产党，1926年任党、团三原地委宣传委员。

1927年9月，王云调任中共华县县委委员、共青团华县县委书记，以谷堆小学教员身份为掩护，积极开展党团活动，准备武装斗争。1928年3月8日，敌人到高塘地区镇压革命，包围了高塘、谷堆两校，搜捕党团员和进步师生，他与中共华县县委书记王芾南藏于神像背后，免遭逮捕。之后，团县委机关移至三教堂小学，王云继续坚持革命斗争。一次，他受中共华县县委派遣，与共产党员王泰吉率八九名党团员，埋伏在大明寺桥峪河旁马家坡附近，截杀国民党华县催粮委员。事前，王云与王泰吉到郑村找到共产党员郑云章、郑维民，借来两支短枪，连夜赶回高塘。翌日晨，他和大家一起分散隐伏在麦田里，只留一个人在路旁割草瞭望。吃早饭前后，催粮委员等二人押着刚收缴的两驮银元走过来，待走近时，八九名党团员从麦田里一跃而起，这两个人吓得一东一西乱跑。王云提着一支短枪追赶催粮委员，照着打了一枪未响。催粮委员以为是土匪拦路，边跑边喊："钱在驮子里，钱在驮子里！"王云再发一枪，将催粮委员打倒，其他同志立即赶上来将其乱刀砍死，并顺势

抓住两头骡子，取出所驮银元，分开带回。下午在王云住处集中，共缴获2000块银元，上缴省委。这一胜利，既为中共陕两省委筹集了活动经费，又打击了敌人嚣张气焰，国民党华县政府无人敢上高塘塬。

1928年5月，渭华起义爆发，王云带领党团员和赤卫队员，积极参加反围剿战斗，英勇打击敌人。6月19日，国民党三师之众进攻高塘、塔山，工农革命军和地方赤卫队经过顽强抵抗后都退到沿山一带。20日，敌人继续向起义军民猛攻，工农革命军计划袭击高塘之敌。司令部命令王云带领20多名赤卫队员准备截击溃散之敌，因侦察失误，袭击未果，王云等撤离到箭峪寺。他急匆匆向许权中、杨晓初等西线工农革命军领导人打听陕东赤卫队副大队长薛自爽下落，大家说自爽英勇战斗，多处受伤，可能掉队了。日近黄昏时，敌人从箭峪口撤退了，王云即与杨晓初、王尚德去山外寻找薛自爽，发现敌人用石头砸死起义军几个伤员，惨不忍睹。王云他们又向西走，发现下面沟道里躺着一个人，正是薛自爽，头部枪伤，已经牺牲。王云等人含着眼泪将自爽遗体抬向箭峪口，找了两个牛槽简单安葬。天黑后，王云等人又回到箭峪，杨晓初、王尚德进了南山。王云到东沟住下，次日移住机子山风坡寺，碰见中共黄鹿口支部书记宋宗徽。二人住在该寺东厢房，其他进山躲避的群众住在西厢房。这期间，王云参加了中共渭南县委召开的几次会议，讨论研究起义失败后如何恢复党团组织活动的问题。在该寺住了一个星期左右，王云准备移到西山腰一个窑洞去住。这天，他正在擦枪，忽然被国民党清乡团包围，因来不及安枪抵抗，两人和宋宗徽一起被抓。两人被押下山游乡一天，当晚又被押到桥峪口民团。任凭敌人严刑拷打，王云和宋宗徽坚不吐实。次日再被游乡示众，晚上被关押到另一民团内，敌人准备第二天在高塘集会上钉“活门神”（一种残忍酷刑）。半夜时分，王云挣开手上绳索，又为宗徽解开。二人破门而出，从一柴垛上了房，跳到高塘小学附近，一直往南山跑，逃出虎口。王云准备去省委汇报，因不掌握联络地点，只好由临潼雨金渡过渭河，到三原通过马文宪（中共华县县委首任书记）才找到党团省委，汇报了情况。

1928年下半年，王云被团省委调任共青团长安县委员，在白色恐怖中继续坚持秘密斗争。1931年在陕西驻南京赈灾办事处工作。1932年至1935年在庐山疗养肺病。1936年至1937年上半年在上海从事文化工作。1937年下半年至1940年5月，在泾阳县云阳镇小学任教。1940年5月北上延安，先后在毛泽东干部学校、民族学院（后迁定边，改名“三边公学”）但任教师、校长等职。1948年任三边专员公署政务秘书。

中华人民共和国成立后，于1949年11月到西安，王云先后担任中共中央西北局教育科副科长、理论教育处处长兼西北大区行政委员会干部教育局副局长，中共陕西省委党校副教育长、副校长，西北政法学院书记兼院长等职。“文化大革命”中，在撤销政法学院期间，王云亦备遭打击迫害。1978年政法学院恢复，他的党委书记兼院长职务恢复。

1983年，王云离职休养（副部级）后，非常关心渭华起义旧址的保护和建设，多次到华县视察和指导工作。1985年，他写的《回忆渭华起义》被收入中共陕西省委党史资料征集研究委员会编纂的《渭华起义》一书。1988年5月5日，他写的渭华起义60周年纪念文章《震撼西北的渭华起义》发表于《陕西日报》。5月6日，他参加了渭华起义60周年纪念大会和纪念塔竣工典礼，为高塘渭华起义纪念馆题写了“渭华起义先烈的英雄形象永远

留在人们的心中，永远是我们学习的榜样”，为教堂题写了“陕东特委旧址”的匾额。1993年5月，国家司法部授予王云一级金星荣誉章。1998年5月19日在西安逝世。

李　维　俊



李维俊像

李维俊（1906～1928），华县人。1923年考入私立西安成德中学，接受了革命思想，于1925年加入中国共产主义青年团。中学毕业后回乡，被聘为高塘小学教员，1926年被推选为高塘小学校长。他聘请中共党员陈述善和思想进步的教师吉维庚等人任教，大力宣传新文化，改革旧的教育制度和教学方法，使该校成为当时华县地区最有生气的学校。其后，中共西安地方和陕甘区执委会陆续派马文彦、霍世杰到该校工作，高塘小学成为中共组织的重要活动据点。同年，经陈述善介绍，李加入中国共产党。1927年李大钊被军阀杀害。当时，高塘小学正在修建校舍道路，李发动师生从一里路外的河谷中挑选洁白的鹅卵石运回来，在学校礼堂前的大道上，用砖石镶嵌了“同志们赶快踏着先烈的鲜血前进啊”15个大字，激励师生继承革命先烈的遗志，永远奋斗不息。大革命失败后，白色恐怖笼罩陕西，师生们用泥土把这15个大字覆盖掩埋，使其得以保存下来。直到中华人民共和国成立后，人民政府才加以修整，使其重放光彩。

渭华起义前，李参加了对高塘民团恶霸头子孙景福的斗争，带领群众拆了“孙霸天”的三层楼房，建立了高塘民众的公民会。1928年春，渭华起义开始后，李领导群众首先镇压了国民党华县党部常委李激石和土豪劣绅高明礼的父亲，接着又斗争了为富不仁、作恶多端的恶霸郭宝玉、王佐、刘青藜、庞玉堂等人。渭华起义中，西北工农革命军司令部就设在高塘小学。刘志丹、唐澍、许权中、王泰吉等领导人在这里指挥战斗。起义失败后，宋哲元部包围了高塘小学，搜捕共产党人和革命师生，逼李讲出已分散转移的革命师生的下落。李愤怒地抗议道：“你们非法包围学校，撵走教师，破坏教育，罪责难逃！”“我是学校校长，一切事情由我负责。”敌人对他无可奈何，恶狠狠地打了他几枪托，把他押送到西安关押。李维俊给家人捎话，让家人不要替他难过，说：“我是要和敌干到底的！”在法庭上，他正告敌人：“我身上肉是你们的，留下骨头是我的，留下红心献给党，留下白骨照汗青！”6月17日，李维俊与王文宗、冀月亭、校明济等8名共产党员一起，被活埋在西安北门外。临刑前，他愤怒地向反动派说：“你们只能埋葬我们的肉体，却埋不了我们信仰的主义！”

张　宗　适

张宗适（1906～1928），渭南县（今渭南市临渭区）赤水镇淹头村人。张宗逊嫡兄。1918年，考入县立高等小学读书。14岁那年，叔父张浩如让在武昌中华大学上学的王尚德


张宗适像

带他到武汉读书。到武汉后，王尚德请李求实给张宗适补习了一段时间的英语。半年后，张宗适考入武汉中学，受到了革命思想的熏陶。他参与了校刊《武汉中学月刊》的创办和编辑工作。在校刊上，发表了许多文章，宣传马克思主义，疾呼反帝反封建斗争。1922 年夏，张宗适加入中国社会主义青年团。1924 年 7 月，张宗适从武汉中学毕业回到家乡，在王尚德等人创办的赤水职业学校任教。1925 年 4 月至 11 月，张宗适任共青团赤水特支书记。12 月中共赤水特支建立，王尚德任中共特支书记，张宗适转为中共党员。作为团特支负责人，他积极发展党、团员，壮大党团组织，帮助建立和指导团华县支部和高塘支部，组织开展群众运动，促成华县国民会议运动、追悼孙中山活动和纪念二七、五一、五四等活动。11 月，在赤水特支领导下，建立了陕西第一个农民协会——东张村乡农民协会。张宗适被派前往指导工作。

1926 年 4 月，张宗适任中共赤水特支书记。1927 年春，张宗适到渭南县城，担任共青团渭南地委委员，负责宣传工作。公开身份是县东关小学教员兼教务主任。7 月，冯玉祥“清党”，陕西革命形势逆转。张宗适担任了共青团陕西省委委员、团渭南县委书记、中共渭南县委青运委员。1928 年 2 月 28 日，渭南私立乐育小学校董刘铭初、校长田宝丰带领地痞流氓捣毁党的区委所在地宣化高级小学。张宗适同中共渭南县委书记萧明立即连夜主持召开渭南党团县委联席会议，决定用武力坚决反击。会后，部署党团员带领渭南中学、东关小学、宣化小学的二三百名学生和附近四百多名农协会员，手持棍棒、锄头等，冲进乐育小学，打死渭南清党委员会委员薛明璋及刘铭初，砍伤田宝丰。宣化事件发生后，国民党县政府派出军警和地方武装，查封了渭南中学和东关小学等党的活动据点，到处搜捕共产党人和革命群众。为了保存实力，张宗适和萧明率领党、团县委其他人员，携带文件迁移到渭南东塬，继续指导全县人民的革命斗争。4 月 6 日，张宗适作为渭南团县委负责人出席了中共陕东特委扩大会议，会议传达了省委关于举行渭华起义的决议，制定并通过了起义的纲领和行动计划。会后，他与党团县委领导人一起研究具体行动方案，广泛发动群众，积极进行起义前的准备工作。张宗适奔波于赤水、渭南城、东塬各地，组织召开了多次会议，同群众谈话，通宵伏案起草文件、传单、标语的内容等，他咳嗽、咯血，肺病加重，为起义做了大量的宣传准备工作。

渭华起义失败后，张宗适病情急剧恶化。他隐蔽在张岭村舅父家阴冷潮湿的地窖里，由于缺医少药，环境恶劣，于 1928 年 8 月病逝，时年 22 岁。

李　茂　堂

李茂堂（1906～1953），原名李自靖，又名李自清、李子静，化名杜清。渭南县（今渭南市临渭区）人。因家贫，幼年时只念了几年私塾。1921 年经亲友介绍到西安电报传习所学



李茂堂像

习，毕业后在陕西省电报局当报务员。1926 年加入中国共产党。1927 年春当选为陕西省总工会常务委员。6 月参加西安人民慰劳宣传团赴河南慰劳北伐军将士。7 月，冯玉祥在豫陕地区进行“清党”，西安人民慰劳宣传团被解散。李和慰劳团团长兼中共党团书记黎琴南由郑州到武汉，向中共中央汇报并请求分配工作，被留在全国总工会。同年秋，李被中共组织派回西安，历任中共陕西省电报局支部书记、中共西安市东区书记、中共商县电报局支部书记、渭南电报局局长、中共陕西省委交通、安康电报局局长、中共安康特委书记等职。曾两次被国民党反革命派通缉。1932 年在任中共安康特委书记期间，和陈子敬、梁布鲁一起，以安康区绥靖司令部下属迫击炮营为重点，在下级军官和士兵中发展了十余名共产党员，并通过营长黎民觉和营副袁作舟在营内废除打骂士兵的封建军阀制度，实行粮饷公开，改善士兵的生活待遇。12 月上旬，贺龙率领的红三军进入安康地区，李带领共产党员在安康城乡秘密散发革命传单和欢迎红三军的标语，夜晚派人火烧国民党军队的兵站，还派共产党员王玉田打扮成电报局工人，以维修安康、旬阳道上的电话线为名，给红三军传送情报。红三军过安康境后，国民党安康绥靖司令张飞生下令搜查安康电报局，以“共党嫌疑分子”的罪名逮捕了李茂堂。后因查无实据，在中共组织营救下取保出狱。1933 年上半年，李参与中共陕西省委军委的领导工作，先后受命去西乡等地巡视。8 月初回到西安后，由于袁岳栋、杜衡被捕叛变，中共陕西省委遭到严重破坏，李失去中共组织关系。不久去上海，经王超北联系接上了中共组织关系，被派回陕西恢复中共组织；经过三次努力都未成功，只得重返上海，从事中共秘密工作。1935 年 9 月，李在河南郑州被国民党反革命派逮捕，押送南京反省院。国民党中央调查统计局派杜衡、陈建文（均为中共叛徒）以高官厚禄对李进行利诱劝降。经王超北请示中共上海中央局有关机关同意，李借此机会打入国民党特务机关内，历任国民党中统局特训班总教官，国民党南京电报检查处检查员，长沙、常德邮电检查所所长，国民党甘肃省党部调查统计室主任，陕西省党部调查统计室组长、副主任、主任等职。在此期间，他同王超北、陈子敬等配合，利用国民党内部矛盾，赶走了朱家骅系的国民党陕西省党部书记长王季高等几名重要官员。1945 年 11 月，李茂堂去延安，经中共中央有关部门批准，重新履行入党手续，并被任命为中央社会部西安情报处副处长（王超北任处长），一直到 1949 年 5 月西安解放。

李在西安情报处工作期间，利用国民党中统局西北办事处副主任兼中统局陕西调统室主任的合法身份，同王超北一起，先后建立了两个地下工作室、一个联络站、八个秘密电台，巧妙地将电台架设在国民党军队司令部和省政府主席办公楼附近的地下室里，搜集了中统局派进陕甘宁边区搞“点线”破坏活动的二十多名特务名单，以及中统、胡宗南部各种反共活动的重要情报，及时报告中共中央，为保卫中共中央和西北解放战争的胜利做出了重要贡献。西安情报处经常收听延安新华广播电台的广播，并把它排印出来散发给西安各界进步人士，宣传中共对时局的主张。这期间，他在保护中共组织、营救中共党员、分

化瓦解敌人等方面也做了卓有成效的工作。抗日战争胜利前夕，国民党特务机关发现陕西省政府主席熊斌的办公地止园附近，有共产党的秘密电台在发报。胡宗南下令搜查，熊斌也被迫同意。一天下午，一群宪兵前往止园搜查。此时，李已根据王超北的指示，抢先一步到止园后花园指挥中共地下电台安全转移。然后他带着几个中统特务从花园里出来，向熊斌报告："刚才我已奉令带人搜查过后花园了，没有发现共党的电台，也没有发现什么可疑的人影。如不相信，我们可以共同搜查一遍。"熊斌怒目而视，训斥宪兵道："你们都得了恐共病，都快给我滚开！"1945 年秋末，国民党反动派在西安对共产党员和进步人士进行大搜查、大逮捕，王超北成为重要的追捕对象。一天上午，在胡宗南亲自主持下的国民党党、政、军、警、宪、团的汇报会上，特务们根据所掌握的线索，详细研究了逮捕的方法和步骤，决定当晚 12 时以后下手。李也参加了这个会议。他机警地一面在会上提出许多表面看来很有效的建议，迷惑敌人，同时急中生智装作急病被送入医院，差人设法立即把这一消息通知王超北，使王脱离险境。

1949 年 5 月初，西安解放前夕，李和王超北一起趁国民党组织武装自卫总队之机，让进步人士闵继骞当上自卫总队的副总队长（总队长由同王超北有联系的西安市市长王友直兼任），从而在西安解放时，把这支拥有两千多人、一千多支枪的队伍变成中共地下组织指挥的地方武装。他们挖出了胡宗南部逃跑前在铁路、桥梁、工厂、机关、学校等处埋下的炸药，使文化古城西安免遭破坏，保护了人民生命财产的安全，配合人民解放军顺利地解放了西安。

1950 年，李茂堂蒙冤被捕。1953 年 5 月在北京病逝。1982 年 3 月，经中共有关部门复查，为其平反昭雪，恢复名誉。

王　菊　人

王菊人（1906～1975），名若渊，字菊人。祖籍蒲城县，清道光年间军机大臣、东阁大学士王鼎世孙。其父王廷鉽光绪年间进士，在翰林院任编修，携眷居京城，王菊人生于北京。父早丧，6 岁时随母迁返原籍，就读于私塾及县高级小学堂，1924 年考入西安私立成德中学。在名师教导下抛弃显亲扬名思想，关心劳苦民众，于 1926 年加入中国共产主义青年团，同年转为中国共产党党员。先后担任过共青团成德中学支部书记、陕西青年社宣传部部长等职。1927 年从成德中学毕业后返回蒲城，在县高级小学任教员，并担任共青团蒲城县委委员，中共蒲城县委委员、代理书记等职。


王菊人像

大革命失败后，中共蒲城地下组织遭到严重破坏，王被国民党通缉，被迫离陕赴沪，考入上海艺术大学中国文学系，遂与中共组织失掉联系。后因生活困难，学费断绝，到山东临沂投奔杨虎城，被杨（时任暂编二十一师师长）派往该师所属赵寿山团任政治指导员。1929 年秋调任杨的随从秘书，

跟随杨走南闯北。1930年蒋介石、阎锡山、冯玉祥中原大战后杨任陕西省政府主席，南汉宸（中共党员）任省府秘书长，王菊人任十七路军机要科科长、杨虎城的机要秘书兼民政厅秘书（杨兼民政厅厅长）。在此期间，他协助杨稳定局势，兴修水利，还利用自己的特殊身份，积极完成中共地下组织交办的工作。1932年，十七路军所属警备第三旅的中共党员吕剑人、许天杰等在甘肃两当地区举行兵变失败后，在西安被军法处逮捕并判处死刑。王得知后，立即找杨说明情况并声言与吕、许有同学之谊，因而将吕、许二人改判有期徒刑，后又设法予以释放。1933年春，王被杨送往日本深造，与被迫离陕赴日的中共党员南汉宸一起学习日文，讨论时政，二人从当时的时局发展谈到民族危机的加深，以及团体与个人的历史责任，使王很受教益。同年9月，杨急电召王回国，说服被蒋介石调往平绥线的第四十二师冯钦哉部返陕归建。事毕回西安，仍任杨的机要秘书。

1935年秋，中共党员谢华、徐彬如等秘密来陕筹组中共西北特别支部，王热情接待，为谢、徐等顺利开展工作提供方便。同年12月，汪锋带着毛泽东给杨虎城的亲笔信到西安，杨虎城派王接待，并代表杨与汪谈判，双方就互不侵犯、互守原防、互派代表、红军在西安设立电台等问题达成协议。1936年春，中共中央北方局王世英、梁明德途经西安赴陕北向中共中央汇报工作，王奉命接待并作了周密的部署和安排。王世英在西安期间还与杨虎城就停止内战、合作抗日等问题进行了商谈。4月初，王菊人还协助有关方面，对张学良先后飞洛川及延安与中共中央代表李克农、周恩来秘密会谈，做了周到的安排。8月，毛泽东派红军联络代表张文彬到达西安。张于8月30日晚会见王，双方就互不侵犯、互通贸易、军事联络等问题达成一致意见。王还特意购置了一部德制无线电台交张使用，杨虎城又委任张为上校秘书，住在十七路军总部，随时与中共中央取得联系。同年秋，王根据杨虎城的指示，先后在西安绥署特务营营部、该营营副谢晋生家、阎揆要团西安留守处以及淳化、洛川、宜川等地，设立了六处交通站和运输站，使当时红军急需的文具、纸张、电池、医药等物品，通过这些运输站不断供给苏区；使进出苏区的人员，通过这些交通站顺利往返。

西安事变爆发前，王与高崇民等奉命起草有关绝密文件，七昼夜“目不交睫”。事变发生时，王在张、杨的联合指挥部里，沉着机智地协助指挥。临潼扣蒋后，王兼任抗日联军西北临时军委会政治处副处长、设计委员会委员，并担负与中共代表周恩来等的联络事宜。南汉宸筹组十七路军抗日同志会，他不遗余力地给予支持与协助。他是杨最信任的部下之一，也是参与杨部机密的重要人物。西安事变和平解决后，蒋介石多方威逼杨虎城出国。1937年5月，杨离陕赴沪，出洋考察；王菊人与李寿亭、王维之等移居北平，与著名爱国人士张奚若、张申府、刘清扬等过从甚密。同年11月，杨虎城从欧洲归来，王与申明甫、王炳南、王根僧等赶赴香港迎接，并多次提醒杨注意安全。杨被国民党特务扣押后，王在西安东关购地筑房，闭门“读书”。此间，胡宗南设宴“招待”，“礼贤下士”，三次派人许以高官厚禄要王出山，他均予以回绝，表现了一位爱国民主人士的一身正气。当他得知杨虎城在狱中备受折磨，两鬓染霜时，曾写下“怀旧情缕缕，感岁活年年。愧我无报答，闻君鬓已斑”的诗句，表达了对杨虎城的思念之情。

1941年春，王与杜斌丞、杨明轩等积极进行中国民主政团同盟西北地方组织的筹建活动。1944年秋冬，他与郭则沉、杜斌丞、杨明轩等发起成立中国民主同盟西北总支部筹

备委员会，使民盟活动在陕西地区迅速展开。1946 年，关中军分区副司令员、杨虎城的长子杨拯民写信给王，请其边区一行。他化装后秘密通过封锁线，前往关中军分区所在地马栏，与中共关中地委书记张德生商讨组织地方武装开展民主运动及赵寿山、孔从洲部起义等问题。对王的革命活动，胡宗南曾多方威胁，并派特务严密监视，但王以“手提头颅忘生死”的气概，不顾安危，继续坚持革命斗争。1947 年 3 月 24 日，王与杜斌丞突遭国民党反动派逮捕，被关押在西安新城秘密监狱，虽经严刑逼供，但王坚贞不屈。杜斌丞鼓励他说：“你还年轻，要好好排解，将来为革命出力。”并写了《牢中慰问同难王菊人同志》五绝一首：“我志匪石转，君心比月明。衷怀诚坦坦，自足慰吾情。”1949 年春，中国人民解放战争胜利在望，胡宗南仓皇南逃。王被押至四川境内，乘乱机智脱身，同年冬返回西安，闻杨虎城在重庆遇难，一恸几绝。后赴北京医病，受到周恩来的亲切慰勉。1950 年起，王先后任西安市人民政府委员，陕西省人民委员会委员，陕西省交通厅副厅长；1951 年加入民革，任民革第二、第三、第四届中央委员，民革陕西省第一、第二、第三届委员会副主任委员，政协第二届全国委员会委员，政协陕西省第二、第三届委员会副主席等职，还是第二、第三届全国人大代表。1975 年 1 月 4 日在西安病逝。生前留言将蒲城之故居捐给政府。1997 年，蒲城县人民政府将其改建成王鼎纪念馆。

闵继骞

闵继骞（1907～1997），原名闵醒亚，乳名农生，曾用名闵希孝、闵克昌，字绍先，化名米芥人。1907 年 5 月 4 日出生于渭南县（今渭南市临渭区）丰原乡闵家村的一个孙姓家庭。幼年家寒过继给闵家，故改姓闵。1921 年夏，闵继骞考入县立高等小学。次年夏，考入西安私立成德中学（后改省立二中）。1927 年春，闵继骞被选为学生会主席。当时正处在国共合作时期，他积极投入革命洪流，组织同学宣传国民革命，表现活跃。不久，经曹受祉、王菊人介绍加入共产主义青年团，一个月后转为中共党员。正当他中学毕业准备赴京报考大学时，蒋介石在上海发动了四一二政变，6 月，冯玉祥追随蒋介石“清党”反共，时局逆转。他毅然放弃继续上学机会，受地下党组织派遣回渭南开展革命工作。此后，被中共渭南县委书记彭明（肖明）派去东塬任中共东南区委委员、团区委书记。公开身份为崇凝长稔高等小学教师。他与区委书记金鼎五紧密配合，积极开展革命工作，向学生传播革命思想，办农民夜校、编课本、写儿歌，教农民识字、唱歌，启发其阶级觉悟。

1928 年 2 月 28 日，“宣化事件”发生的当晚，地下党团县委在东关高小召开联席扩大会议。闵继骞参加了会议，并聆听“宣化事件”发生的经过和张金印（中共陕西省委常委、团省委书记）的讲话，很受鼓舞。宣化事件后，县衙派警察四处捕人，许多学校被查封，白色恐怖笼罩渭南县城。党团员及进步师生奔赴乡村，继续坚持斗争。一天晚上，闵继骞同金鼎五、王孝慈率领长稔小学党团员打死了杨峪恶霸地主张春和。接着，走村串户，利用集会进行宣传，组织武装力量，打土豪、杀劣绅。他瞒着家人去赤水参加区委组织的田家村抓捕恶差和赤水镇兴顺成酒店查烟委员的斗争，参加东南区委领导党、团员捕捉阿干村恶绅蔺自轩、韩家庄恶绅韩自荣行动。5 月 1 日东南区党、团区委遵照县委指示，举行群

众大会。县委书记彭明在会上庄严宣布崇凝区苏维埃政府成立。金鼎五为主席，闵继骞为委员。会后，他带领群众处死了抓来的恶差，同游行队伍冲进恶绅李玉林商号，烧账簿，分浮财。之后，闵继骞又先后参加了赤水、阳郭召开的群众暴动大会，斗争了阳郭大地主闵金录，分了粮食、衣物，成立了闵家村苏维埃。他被群众选为主席，随即，参加渭华起义。起义失败后，恶绅闵录娃率反动武装捕杀闵继骞。闵得知消息后迅速躲进邻居后院麦草中的密洞免遭杀害。闵录娃搜查中抓到共产党员闵天焕，令团丁将其乱刀砍死，又烧了闵继骞家的房子。敌人的烧、杀并没有吓倒他，他改名米芥人寻找党组织。10 月，他任共青团蒲城县委书记，公开身份是蒲城县高阳镇高等小学国文教师。

1930 年 1 月，闵继骞调中共陕西省委任秘书。6 月的一天，他去王超北处转移省委文件时被逮捕，押在西华门军事裁判处。敌人严刑审讯，他坚不吐实，表现了共产党人坚强的革命意志。11 月，杨虎城任陕西省政府主席，释放政治犯。闵继骞同潘自力、刘继曾等人才得出狱。次年 1 月，闵继骞就任安康绥靖司令部少校秘书。6 月，中共汉中特委书记梁益堂指示闵继骞设法举行起义。闵继骞认为时间仓促，条件不成熟，不宜起义。由于他违背了上级的旨意，被中断了组织关系。在他受委屈的时候，依然坚定不移地相信组织，矢志不渝地为党工作。

1933 年，闵继骞奉命续办安康《民知时报》并兼任社长。他通过关系，积极开展中上层社会联系工作，利用工作之便，将共产党员曹受祉、马致远、王剑英等先后安排在报社担任编辑、采访。王剑英利用采访之机，深入部队官兵进行活动，准备兵暴。次年 2 月 22 日，以王剑英、袁作舟（炮兵营副营长）、王秦诚（特务连排长）为领导的安康起义终于爆发。起义官兵向红军靠拢，途中被反动民团及安绥军包围，展开激烈战斗，终因兵力过少，弹尽无援，起义失败。王剑英、袁作舟等许多官兵惨遭杀害。当时，闵继骞正随安康绥靖司令张飞生在汉阴、石泉处理沈寿柏叛军问题，得知起义失败，即随张飞生返回安康。由于闵继骞的行动被怀疑参与起义而被撤职收审。审讯中，敌人得不到确切证据，只得继续监禁起来。6 月，经王菊人、韩子芳营救，他离开安康回到西安。1935 年 1 月，由马瑞卿、田泽之介绍到河南杨渠统的新五师十七团任上尉文书。期间，他除搞工作外，还抓紧学习军事。1936 年 9 月，闵继骞应王菊人电邀返陕。12 月任西安绥靖公署政治处组织股少校股长。西安事变当天，他亲赴渭南向孙辅臣旅宣讲反蒋抗日主张。两天后，被陕西民众指导委员会负责人王炳南、张性初委任陕东民众运动指导员。他日夜奔赴在渭南东西两塬和渭北一带，组织发动群众反蒋抗日。25 日，蒋介石回南京不久，国民党中央军入陕，闵继骞回西安任绥署政治处新剧团团长，组织领导剧团全体演员日夜排练抗日救亡节目，深入部队演出，激发战士抗日热情。后因杨虎城被迫出国，新剧团解散。此后，闵继骞去陕北黄龙山屯垦大队，就任三十八军大队少校教育副官，组织部队训练和排演抗日节目。一天，闵继骞赴富平与红军联系，适遇张宗逊，便向张汇报自己工作情况和处境，要求去陕北红军中工作。张宗逊解释道："你留蒋管区搞抗日统一战线工作很好，能起到我们所起不到的作用。"闵继骞根据张的意见，回部队继续工作。不久，他应张飞生之邀到陕西抗日义勇军第一纵队，先后任参谋、特务营营长。1937 年 12 月，因何文鼎（西安警备司令）怀疑闵是共产党员而进行排挤，并被送去国民党中央军校第七分校受训。从此，他改名闵醒亚。

1945年5月，闵继骞调任第七分校驻西安办事处上校主任。他多次找党组织和革命同志联系。1946年初，王超北（中共中央情报部西安情报处处长）到他家中，他紧紧握住王的手，激动地说："我们终于到一起了。"二人亲切交谈，继骞将其在分校遭冷遇情况作了汇报，提出为党继续工作。王表示同意并分配其搜集胡宗南军事情报，并将电台安装在继骞的房子。

1948年，人民解放战争取得了决定性胜利。此时，国民政府行政院于8月指令西安市政府将原基干队扩编为二千多人的民众自卫总队，这一消息传出后，各方都在角逐争取这部分力量。由于总队队长由市长兼任，副总队长则是"民众自卫总队"的实权人物。中共西安地下组织千方百计进行争夺，使其成为中共掌握的一支武装力量，经多方努力争取，闵继骞终于担任了副总队长。王超北、王友直（时任国民党西安市市长）决定让闵继骞宴请第七分校负责人和国民党第十七军军长、西安警备司令等高级军官，希望他们积极配合，为西安民众自卫总队更好地工作，为地下党组织的活动创造有利条件。在民众自卫总队建设中，闵继骞首先抓好人事安排、武器装备和严格训练，把地下党同志安排到重要岗位，又把分校待运及长安县所借的上千支步枪、数万发子弹转发给民众自卫总队使用，以后还新增了不少武器、弹药，增强了自卫总队的武装力量。西安市民众自卫总队虽属国民党地方武装，但实际是为中共组织所控制。继骞深入虎穴与杨德亮（反共老手）、肖绍文（西安市警察局局长、军统特务，后为代理市长）等多方周旋，使敌人无法找出漏洞。有一次，杨提出要检阅自卫总队，但他检阅完毕却不离开，所带军官对队员考察甚严。闵继骞沉着应对，敌人找不出差错，只得扫兴而去。王友直被胡宗南胁迫离开西安前，曾叮咛继骞："要带好自卫总队，保护好西安这座古城，保护好档案，迎接西安解放！"并交给他银币1000元和一大箱特货，让其转交给中共组织。5月19日凌晨，肖绍文转来上级的命令，令民众自卫总队接守西安城防。闵继骞接令后极为高兴。于是，紧急召集自卫总队主要军官布置接防事宜，加紧行动，很快接管了西安八个城门、钟楼、鼓楼等重地，并组织多辆卡车满载武装，巡逻大街小巷，保持西安正常秩序。闵继骞设法将中共的地下组织移到端履门七分校办事处。他还派兵加强门卫，和王超北指派的由国民党秦岭守备区带来的地下武装三十余人配合一起，保护地下党组织的安全。

西安解放前夕，闵继骞根据党组织指示，对主要单位、要害部门防守严密，对主要街道也加强岗哨，并命令民众自卫总队全体官兵严守纪律，违者军法处治。5月19日早，继骞得知肖绍文企图逃走的消息，便令自卫总队对各城门严加防守，不许肖部出城。20日上午10时，肖带领千余人慌忙奔向小南门被民众自卫总队官兵阻拦，又急忙逃到南门，南门被封锁，只得拼命用武力胁迫出城逃跑。此时，敌人留下特务企图炸毁西安电厂、火车站等重要建筑设施。闵继骞即派第七、第十中队迅速前往，并做了"自卫总队的任务就是保护人民财产，保护西安古城"的简短讲话。由于布置严密，配合密切，三十余名特务终于丢下炸药，仓皇逃走。约11时，解放军开进西城门，响起一片欢呼声。解放军先头团政委于春山面见继骞和王超北，并和民众自卫总队中队长雷振山一同乘车环视西安城，宣布西安和平解放。20日晚，闵继骞、王超北与李茂堂同去解放军西安警备司令部会见张经武司令汇报请示工作，张指示，要防备敌人反扑和特务烧杀破坏，又要严防兵痞流氓趁机抢

劫。闵继骞按照指示精神，精心组织精干武装昼夜巡逻放哨，严密防范，保证了全城安全。21日，第一野战军第六军军长罗元发、政委徐立清、副军长张贤约等率部入城，驻青年路止园。王超北与闵继骞向罗汇报了西安情况。闵继骞完成了党交给的艰巨任务并奉命将自卫总队移交第六军第十七师。1951年，闵继骞负责训练部队，参加10月1日的陕西省阅兵仪式，受到西北公安部奖励。1954年9月，闵继骞转业到西安市未央区任区长。任职期间，积极贯彻党的各项方针政策，深入基层，工作吃苦认真，受到干部群众好评。1957年6月，组织调他去九三学社西安分社工作，任部务处副处长。

“文化大革命”期间，闵继骞遭受打击迫害，被打成“特务”、“反革命”。但他始终坚信党的领导，经受了考验。中共十一届三中全会后，闵继骞得到彻底平反，任陕西省人民政府参事室副主任。在此期间，他热情接待来访者，积极向省政府建议，经同意安排了一些民主人士担任省政府参事等职。同时，征编胡宗南统治陕西时期的史料200余件、300万字，编撰了《陕西境内国民党起义投诚史料选编》、《西安解放中的西安民众自卫总队》、《崇凝区苏维埃》等专题资料。

1984年6月，闵继骞患脑血栓病半身瘫痪，但他坚持学习左手写字，尽心竭力工作。1997年5月病逝。

高　克　林

高克林(1907～2001)，1907年3月11日生于华县赤水镇程高村，1924年秋加入中国社会主义青年团，1925年冬加入中国共产党。1924年至1928年先后担任共青团西安市支部书记，国民党第五军政治部宣传科科长，国民军联军驻陕总司令部中山军事学校组织科科长、中共总支书记，国民军联军第二军第三旅教导营教导员、中共旅委书记，参加领导了“渭华暴动”，时任工农革命军军事委员会委员兼参谋主任。1930年后，任中共北平市委军委书记，中共河北省直南特委军委书记兼大名中心县委书记。1936年进入陕甘宁苏区，任华池县东北军工作委员会书记。1937年担任中共陕甘宁边区党委秘书长，中共洛川工作委员会、中共洛川特委会书记，延安民族学院副院长。在艰难困苦的斗争岁月里，始终不屈不挠，坚持对敌斗争。1941年8月13日，高克林写了调查报告《鲁忠才长征记》，记述在抗日战争时期，为打破国民党的封锁，活跃城乡经济生活，陕甘宁边区鄜县(今富县)城关区组织人力、畜力去定边盐池运盐，取得成功的情况。发表于当年9月14日～15日延安《解放日报》。毛泽东为这篇报告拟定了题目，并且写按语说：“这是一个用简洁文字反映实际情况的报告……值得大家学习……他的调查会开得很好，他的报告也写得很好。我们需要的是这类东西……”1942年至1948年任中共塞北工委会书记、雁门区党委书记、绥察区和绥蒙区党委书记、一二〇师大青山骑兵大队政委。当时正值抗日战争最艰苦的阶段，他团结各族人民，坚决贯彻执行党的战略思想和各项方针。1949年任中共绥远省委书记，绥远军区副政治委员、军政委员会副主席，中国人民解放军二十三兵团政委。他领导整编国民党起义部队。当时旧军队中的一些兵痞，随时都有哗变的可能，骚乱每天不停地发生，局势动荡不安。高克林每天几乎是24小时工作在前线，儿子差点

被肺炎夺去生命，他也顾不上照管。终于使绥远地区顺利实现了解放区化，受到党中央和毛泽东的赞扬。中华人民共和国建立后，高克林于1951年8月赴朝鲜参加抗美援朝战争，任中国人民志愿军二十三兵团政治委员，为保卫新生的人民共和国做出了贡献。

1953年至1960年，高克林担任中共山西省委书记、山西省军区第一政委，最高人民检察署副检察长、党组副书记，最高人民法院副院长、党组副书记。1961年至1967年，担任中共中央西北局书记处书记。他在领导工作中，恪尽职守，勤奋工作，在社会主义革命和建设中、在党的建设中，多有建树。他长期从事政法战线的领导工作，为全国社会主义民主法制建设呕心沥血，做了许多开拓性的工作。在最高人民检察院和最高人民法院从事领导工作期间，他对建立和健全国家的审判制度、检察制度、司法机构做了大量工作，成绩卓著。“文化大革命”中，高克林受到冲击并被错误关押，但他始终坚持党的信念，坚信正义必定战胜邪恶，同林彪、江青两个反革命集团进行了坚决的斗争。1977年中央为其平反。1979年至1983年，先后担任第五届全国人大常委会委员、全国人大常委会法制委员会副主任。他以古稀之年投身立法工作，联系实际深入研究马克思列宁主义的法学理论，先后参加领导《中华人民共和国刑事诉讼法》和《中华人民共和国民事诉讼法（试行）》等法律草案的起草、审定等工作，为全国恢复和发展民主法制建设做出了重要贡献。1987年10月离职休养。

2001年6月18日21时30分，他在北京病逝，终年95岁。7月12日在华县高塘渭华起义纪念馆举行骨灰安放暨墓碑揭碑仪式。

党维蓉

党维蓉（1908～1931），乳名东京，字谖青，又名维榕，化名周芝生、林毅。富平县人。1920年考入富平县立第一高等小学读书。在该校强迫学生一次交清三年学费时，他被推举为学生代表，向校长提出抗议。次年，出席华盛顿九国会议的美、英、日代表秘密协议，将山东问题交由中日双方会外直接谈判解决。消息传到国内，北京学生集会抗议；在富平，维蓉和同学们到城镇、农村宣传，反对鲁案直接交涉，在全县引起很大反响。


党维蓉像

1922年考入西安陕西省立第三中学，受魏野畴启迪，投身爱国民主运动。驱逐祸陕军阀刘镇华（镇嵩军总司令）斗争进入高潮时，他和同学上街示威、请愿，被选为校学生会干事。1923年，在反对日本“二十一条”，收复旅顺、大连主权的斗争中，他带领三中同学参加在文庙举行的6000学生大集会，高呼“粉身碎骨，以救旅大”的口号到省长公署请愿。1924年6月，社会主义青年团中央派武止戈来陕建立团组织，他加入中国社会主义青年团，1925年秋末转为中共党员。

这时，党维蓉由省立三中毕业，在杨虎城的资助下，入上海大学社会学系学习。1926年，中共上海区执委会派他担任中共小沙渡部委组织部部长。他化名周芝生，经常深入到

各日资纱厂，宣传和组织发动工人起来与资本家进行斗争。1926 年 10 月、1927 年 2 月和 3 月，他参加了由中共领导、上海总工会发动的三次武装起义。第三次武装起义胜利后，他主持沪西区市民庆祝大会，周恩来到会讲话，对沪西区的斗争给予高度评价。“四一二”政变后，他被国民党新军阀逮捕并判刑八年。后由中共组织通过国民党元老于右任具保获释。

1929 年初，由于叛徒王复元、王用章的出卖，中共山东地方组织遭到严重破坏。中共中央急需派一批干部去山东，党维蓉遂被派往青岛，担任中共市委书记。当时，叛徒仍在嚣张活动，山东各地的革命人士随时有被国民党逮捕的危险。他到任后，既要稳定组织、稳定人心，又要按中央和省委部署惩治叛徒，还要领导青岛工人和市民开展反日商压迫和反抗国民党统治的斗争，任务极为艰巨。他和来青岛寻找中共组织的同乡、同学孟芳洲等人组成市委常委会，很快与原市委负责人曹克明等恢复了联系，布置了铲除叛徒的计划；接着便深入工厂，了解青岛工人阶级同日商厂主斗争的历史和现状，并与来青岛巡视的中共山东省委书记刘谦初一起研究了指导工人运动的方针和策略。正当一切工作顺利进行之际，中共山东省委 7 月 2 日再次遭到破坏，省委书记刘谦初等被捕。危急时刻，中共青岛市委与共青团山东省委商定，由党维蓉和前任青岛市委代理书记曹克明、团山东省委书记徐宝铎于同月在青岛组成中共山东省临时委员会，工作由三人共同主持。他们主动挑起担子，把铲除叛徒列为重心，在周恩来派出的特工人员帮助下，先后于 8 月上、中旬捕杀了使中共山东省委屡遭破坏的叛徒丁惟尊、王复元。8 月 19 日，中共中央派陈潭秋到青岛巡视，对中共青岛市委和党维蓉的工作给予肯定和赞扬，他说：“青岛在组织上、工作上都有相当进步”，“在群众中已经发生”了“好的影响”（转引自《山东党史人物传》第二集第 14 页）。陈主持改组了中共山东省临时委员会，王进仁任临时省委书记，党维蓉任常委、宣传部部长，仍兼青岛市委书记。改组后的临时省委制定了工作计划大纲，规定青岛市的工作，由临时省委直接领导。

此后，党维蓉把主要精力放在领导日资工厂工人的罢工斗争上来。他总结了从 7 月下旬就爆发的有二万余工人参加的青岛日资工厂工人联合大罢工的经验，于 8 月下旬制定了斗争策略和行动计划，成立了日厂斗争行动委员会，号召各界捐助钱物，安排罢工工人的生活，得到中资纱厂、四方机厂等各业工人的响应，纷纷起来参加罢工斗争；青岛、济南和上海、武汉的各界人士，都给日资工厂罢工工人以有力的支持。中共青岛市委还通过红色工会发动市民腾房子，安排被资本家赶出宿舍的罢工工人，并组织纠察队封锁工厂四面大门。日本厂主勾结国民党青岛市政府派出军警镇压罢工，更加激起工人的反抗和愤怒。日本厂主又变换花招，发给工人每人一袋面粉或一元钱利诱工人复工。党维蓉在他主编的《工人快报》上撰写文章，及时揭穿资本家的阴谋。日本厂主还通过外交手段，重金贿通市长马福祥劝说工人复工，仍未得逞。最后，日本厂主便用每天派出几百名侦缉队员和便衣特务的办法，强行破坏了领导罢工的委员会，强迫、驱赶、欺骗工人复工，使著名的青岛“反帝同盟大罢工”，坚持 120 多天后结束。

党维蓉多次组织领导革命活动，引起省、市当局的不安和恐慌。国民党山东省和青岛市政府将其列为缉捕的首要人物之一。从 8 月下旬起，他机警地躲过了军警特务的一次次缉捕，继续领导中共青岛市委的工作和工人的罢工斗争。10 月 4 日，中共山东临时省

委机关被国民党军警破坏。当天下午，党维蓉在华阳路蜂村油坊附近向党员布置召开追悼田泗、曹云卿烈士大会事宜时被捕，被迅速转押到济南山东第一监狱，施以酷刑。但他大义凛然，坚贞不屈，痛斥国民党反革命派反共反人民的罪行。

1931 年 4 月 5 日，党维蓉和刘谦初、邓恩铭、雷晋笙等 22 名先后担任中共山东省委领导职务的共产党员，被国民党山东省政府主席韩复榘杀害于济南市纬八路刑场。

王　曙

王曙（1909～2002），原名王作宾，富平县美原镇人，1909 年 8 月 31 日生。1927 年 3 月加入中国共产主义青年团，1931 年 7 月转为中国共产党党员，从事党的地下工作。1928 年，王曙因参加“渭华起义”，在河南邓县被捕，后获释。1930 年在革命活动中又一次被捕，敌人对他进行了多次审讯、严刑拷打，但他革命意志坚强，始终没有泄露秘密，体现了大无畏的革命精神。1936 年在杨虎城（十七路军总指挥）部参加“西安事变”。1937 年，王曙先后任中共中央军委三局通讯学校教员、教务主任，通讯材料厂政委等职，为党培养无线电通讯人才做了很多艰苦细致的工作。1947 年，他随军委三局机关撤离延安，辗转陕西，在瓦窑堡参加组建了语言广播电台，在晋西北平山县参加了小型蒸汽电站建设的领导工作。1948 年在河北省平山县参与组织小型无线电台生产，有力地支援了前线部队。1949 年初，王曙任天津无线电厂军代表，他组织工厂迅速恢复生产。中华人民共和国成立后，1950 年，任重工业部电信工业局副局长，分管局机关和所属企事业单位的政治思想工作，组织军用被覆线等通信设备建设与生产，保证了抗美援朝作战部队的急需。

1957 年，王曙任第二机械工业部十局副局长期间，受部里委派，赴成都市检查、督促部属企事业单位及学校的建设工作，协调部属单位与省市有关部门，促进了该地区电子工业新建单位的发展。1959 年，王曙组织有关企业按期完成了为庆祝建国十周年工程的电视转播、扩音系统、同声翻译、音响等设备的配置任务。组织领导了 1000 千瓦大功率广播发射机研制的协调工作，保证了对外广播任务的完成。1963 年，王曙任第四机械工业部副部长，分工负责生产调度、物资供应、销售、财务、干部和教育工作。他为“两弹”（原子弹、氢弹）电子装备配套、常规军品生产和新厂建设，做了大量有益的工作。他负责组织新材料试制，为电子工业所需的新材料国产化做出了积极贡献。

“文化大革命”期间，王曙受到迫害。1977 年以后，王曙任第四机械工业部顾问。他领导组建了中国南京无线电公司，并蹲点搞调查研究，进行管理体制改革的探索，做了诸多富有成效的工作。1988 年 6 月，王曙离职休养。此后，他仍十分关心国家经济建设和电子信息产业的发展，积极参加政治学习和从事各种咨询调研活动。

2002 年 7 月 24 日，王曙病逝于北京，终年 93 岁。

严　文　炳

严文炳（1910～1979），韩城县（今韩城市）薛村（今昝村乡）人。1930 年 9 月，在山西

省运城中山中学上学时，加入中国共产党。同年10月，回到韩城开展地下工作，发展党员4名，联络赤色群众20余人。1931年12月，受中共陕西省委派遣，参加了西北抗日同盟军。次年2月参加了刘志丹、谢子长、阎红彦领导的同盟军暴动。同盟军改编为中国西北工农红军陕甘游击队，文炳先后任连指导员、中队长、党委书记等职。1933年任中共三原中心县委军事书记，参加领导三原县武字区武装暴动。一天，与汪锋、赵伯平等开完县委会返回武字区途中被捕。后逃跑脱险，任中共陕西省委军事书记，到户县、渭南（今渭南市临渭区）、韩城开展武装斗争。因省委遭破坏，参加了韩城地下组织的活动。用变卖家产得来的142元作为活动经费，用打土豪所得大烟土500两、银币50元买枪10余支。

1936年农历正月，严文炳和薛和昉、王筠等，在韩城高家坡发动武装暴动，捣毁7个保公所和18个村公所，收缴18支枪，处决反动地主、劣绅和保长3人，成立了中国工农红军陕西东府游击第二支队，严文炳任支队长兼二分队队长。“番地事变”（1936年3月1日，游击队在番地村遭反动军队袭击，损失惨重）后，出走南京。“西安事变”后，他又回陕西，到蓝田县湖滨小学教书，经常向学生宣传革命思想。校长发现后，停发他的工资，迫使他离校。时遇高中学生举行庆祝“西安事变”取得完满解决大会，遭到当局阻止。严文炳不顾个人安危，和其他进步教师一起，支持学生的正义行动，并在会上发表宣传抗日民族统一战线的演讲。国民党蓝田县党部书记长断定他是共产党人，即令逮捕。他闻讯后逃到郃阳，被郃阳县县长苏资琛任命为县指导员，开展发动群众抗日的工作。后又回到家乡，利用担任保长的合法地位，领导群众多次进行抗粮抗丁斗争。

1946年，严文炳参加韩（城）宜（川）游击队，开展武装斗争。国民党当局捣毁了他的家宅，杀害了给他看门的亲戚。中华人民共和国建立后，严文炳历任韩城县薛峰区、西庄区区长，县政府建设科科长，县商业局、手工业管理局、工业交通局局长，渭南电厂厂长。他坚持原则，秉公办事，重视钻研科学技术，亲自设计、施工，在柏林村建成了韩城第一个水电站。又先后领导修复和建成了濠水渠、泌惠渠，马庄桥、西泽桥、马鞍桥等水利、交通建设工程。

“文化大革命”中，严文炳横遭迫害。“文化大革命”结束后，得到彻底平反，恢复了党籍和名誉。1979年1月病逝。

罗　承　运

罗承运（1910～1985），又名罗云。渭南县（今渭南市临渭区）人。1921年春，罗承运考入故市高小读书。1924年春，考入故市渭阳中学。渭阳中学校长贾雨天是位劣绅，竭力向学生进行封建奴化教育，反对“五四”运动以后的新文化、新思想，遭到校内外进步人士的反对而被轰下台。罗承运参与对贾雨天的斗争，得到锻炼。

这年秋，韩仲范接任故市渭阳中学校长。韩仲范思想比较进步，他聘请杨晓初、张秉仁（张性初）、李海峰等进步人士来渭阳中学任教。1925年夏，方干才（方仲如）任渭阳中学训育主任，他在学生中提倡课外阅读进步书刊，组织渭阳中学读书会、报告会。罗承运在进步老师尤其是方干才的教育培养下，阅读《向导》、《新青年》、《共产主义ABC》、《社

会发展简史》、《马克思主义浅说》等进步书刊，受益匪浅。他常在周六的读书报告会上向大家讲读书心得，宣传奋起改造社会，为大多数人“谋幸福、快乐、自由、平等”，颇受师生们的赞赏。这年冬，经方干才介绍，罗承运加入中国共产主义青年团。不久，方干才领罗承运去赤水职校拜访了王璋峰（王尚德）。随后，团组织派罗承运在初小学生中发展儿童团员，建立儿童团先锋队组织、各小学的学生会组织及农村青年社、儿童团组织。在此基础上成立了渭北分县青年社，罗承运任社长。寒假，方干才带着罗承运到咸阳新店、未央宫、沣河西、大白杨等地，召集当地亲友宣传北伐、反对军阀拉夫拉差等。假满后，罗承运同方干才才回到故市渭阳中学。

1926年春，罗承运由共青团员转为中共党员。之后党组织决定派他去广州农民运动讲习所学习，他去西安办理手续。这时直系军阀刘镇华（镇嵩军总司令）率八个师包围西安达八个月之久。罗承运遵照西安党组织的指示，暂不去广州农民运动讲习所学习，而是留下来在西安城内搞青运工作。他日夜奔走，组织青年学生刻印传单，刷写标语，进行反围城、反军阀的斗争。这年暑假，罗承运与张金印、潘自力等在西安三中办了暑假训练班，向学员进行反帝反封建的宣传教育，帮助守城军队解决物资困难，配合守军抗击镇嵩军，发展党团组织。罗承运和林达介绍李茂堂等人加入了中国共产党。由于围城时间较长，民无粮食，连树皮、草根都快要吃完了，饿死的人甚多。罗承运协同方鉴昭、方爱兰俩姐妹（系方干才的妹妹）说服其家人，拿出米、面、衣物救济缺吃少穿的青年和抗敌守城部队。

西安反围城胜利后，于当年12月，西安地下党团联席会议派张秉仁、罗承运到渭南整顿党团组织。他们在象峰小学召开了渭南、赤水、华县、故市地下党团组织负责人联席会议，传达西安联席会议精神，撤销了共青团渭南特支，成立了共青团渭南地方委员会。罗承运先后担任宣传委员、书记。他经常步行到故市、赤水、华县等地了解情况，指导工作，搞农运、青运、童运，发展党团员。在故市等地他多次参加农民大会，并在数千人的农民群众大会上当司仪。由于他人小，拿着话筒宣传，很引人注目，大家都称他“小罗先生”。

1927年6月，冯玉祥在豫、陕、甘实行“清党”反共。罗承运在渭南无法立足，于8月又回西安。9月，他参加了中共陕西省委召开的“九二六”扩大会议。会后团省委派他担任共青团长安县委书记，机关设在西安市雷神庙街中段路西一家的后院。他与杜松寿、王谦益、方爱兰等住在一个院。白天，他们像普通市民一样生活，到晚上开会、刻印、装订、分发文件，上下联系，紧张地进行着革命工作。1928年春，中共陕西省委决定划东府为一暴动区，派张质平、罗承运分别为党、团特派员，前往东府组建中共东府特别委员会，开展工作。当时情况紧急，处处对共产党人搜查，罗承运带一包袱衣物行至西安东城门时被强行搜查。他事先把介绍信与秘密文件分别挟在衣袖筒内，神情镇静，沉着机智地自动打开包袱，把叠好的衣物一层层地翻开，应付检查，化险为夷。他们到澄城醍醐学校同李民祯接上关系。不久，在澄城北棘茨村正式成立了中共东府特别委员会、共青团东府特委，张质平、罗承运分别担任党、团书记。随后在澄（城）、合（阳）、朝（邑）边沿的西高明村建立了秘密的特委机关。吴卜亭夫妻以住家的名义，掩护开展工作。

特委成立后，即把领导红枪会、发动农民举行武装起义作为党的中心任务。罗承运同张质平配合得很好，号召农民党团员以个人身份参加红枪会。群众发动起来后，他们采取

各个击破的办法，首先组织攻打小股反动力量。经过西白寨子、业善、北酥酪等几次战斗，到4月下旬，县南地区小股匪兵基本肃清。那时正值青黄不接，盘踞在韦庄的军阀赵桂堂对群众百般勒索、压榨，给群众摊派1000块现洋（银元），限10日交清，民愤极大。为了策应渭华起义，他们组织发动农民起义，武装攻打赵桂堂。

5月26日，在张质平、罗承运精心组织下，爆发了声势浩大的澄城农民起义。起义军分路逼近韦庄，迅速占领酥酪、原畔、临皋、东白、西白等主要村庄，控制重要据点和交通要道，包围赵桂堂的武装力量，然后采取“引蛇出洞”和连续攻城的战术，予敌以沉重打击，迫使赵桂堂于7月5日深夜逃跑。这次农民起义前后持续四十多天，参加者达五千余人，范围波及大荔、朝邑两县北部、蒲城永丰一带及澄城县茨沟以北的南社、怀仁、杨家岭等地，有力地配合了渭华起义。入夏，罗承运进入澄城县城开展工作。他把城内大革命时期入党的党员以互济会的名义组织在一起，由杨森定和杨林波负责。沟南地区的党组织由醍醐小学发展到韦庄小学，由李民祯负责继续进行活动。这年冬，罗承运调回团省委任候补委员。此时，陕西省政府主席宋哲元利用法西斯组织“铲共团”到处侦探破坏党团组织，捕杀共产党员和革命群众，革命工作极端艰险困难。罗承运多次男扮女装外出工作。有一次，他刚外出，发现联络据点遭敌破坏，即返回机关，发现省委、省委交通点、省委秘书处均遭破坏，不少人被捕。他找不到组织，又无法在西安立足，回到家中，与组织暂时失去联系。

1941年，罗承运任固市小学校长，1942年被固市中学聘请为事务主任。他利用工作之便与中共地下组织的同志主动接触，团结进步人士，进行抗日宣传。1943年，在李茂堂（中共西安情报处副处长）的帮助下，罗承运当上渭南县甘泉乡乡长。他借此身份，常与武纬、王建业、刘秉渭等爱国人士联系，组织地方武装开展抗日活动。罗承运在当乡长期间，体察民情，不谋私利，还把自家的骡子、轿车、棉花等物卖掉，以充公务之急用。1945年阴历正月上旬，罗承运辞去乡长职务，去西安向王超北汇报多年失去组织关系等情况。从此，他在王超北、李茂堂直接领导下工作，主要任务是联络、通讯。1945年王超北、李茂堂赴延安向党中央汇报工作时，为罗承运重新办理了入党手续。1946年春，罗承运在西安盐店街49号开设了地下印刷点，取名“春生斋”，对外打着商业招牌，实际是搞党的工作。在敌特包围中，罗承运不畏艰险，沉着机智，出色地完成了党交给的工作任务。在那灾难深重的岁月里，由延安或外地来西安的秘密交通员，只要到东柳巷1号院见到罗承运，就能迅速与西安地下党组织接上关系，进步人士见到罗承运，就能及时听到延安新华社的广播新闻。

抗日战争胜利后，当局在西安实行白色恐怖，每个城门都设有几道岗哨，凡过往行人都要严格盘查。罗承运身带一把手枪，骑一辆双梁自行车，常从南门出入，引起警察的注意。有一次，罗骑车出南门时，被拦截，连人带车一并扣押。当局对他威胁利诱，严刑拷打，妄图得到地下中共组织的情况。但是罗承运沉着冷静，坚不吐实，保护了西安地下党组织及其他党员的安全。后经李茂堂出面，保释出狱。此后，罗承运凡出外执行任务，总是把文件交爱人徐曼玲设法带出，并叮嘱她“做情报工作要经得起风险，遇事要沉着、胆大、心细，对党要忠诚，钢刀之下不低头。要机智、灵活、广交朋友。”

西安解放前夕，罗承运工作更加繁忙，每天都得去东柳巷1号与王超北、李茂堂碰头、

联络工作。为了预防国民党撤退时的大肆破坏，他和西安情报处成员时刻警惕，密切注意动向，积极做好国民党官兵的工作，联合地方武装，重视和保护西安重要建筑物和重要设备，使古城西安完整无损地回到人民怀抱。1949 年 10 月，组织调罗承运担任青海省公安厅研究室主任，并负责青海省公安干部训练班的工作。1950 年 5 月后，担任青海省公安厅三处处长、检察署监察专员、建筑公司经理等职。

1955 年元月，国家开发和建设柴达木盆地，组织派他担任格尔木农场首任场长。1957 年 3 月后，又任柴达木行政委员会副秘书长兼办公室主任。罗承运在柴达木 10 年中，先在格尔木顶风沙、冒严寒露宿在茫茫戈壁滩之中，垦荒办农场；后又在大柴旦为探明柴达木的资源绘制开发盆地的蓝图而辛勤工作。出色地完成了组织交给的各项任务，赢得了领导和群众的好评。

“文化大革命”中，罗承运被冲击，连他几十年收藏的书和珍贵资料都被烧掉，家属、子女被揪斗，处境和生活十分困难。他虽蒙受冤屈，但仍对前来探望的亲友、家属、子女说：“要坚信党，经得起考验，我个人坐牢，家庭受株连，这算得了什么，总有一天一切都会大白的。”“文化大革命”结束后，罗承运的冤案得到彻底平反。

平反后，罗承运离休。1985 年 2 月 23 日患脑溢血逝世，终年 75 岁。

王　杰

王杰（1912～1998），渭南县（今渭南市临渭区）人。早在学生时代就投身革命活动。1927 年加入中国共产党，1928 年参加渭华起义；1936 年 1 月，刘少奇从瓦窑堡去华北，赴任中共中央驻北方代表，路过关中时，王杰曾经护送。1948 年春，王杰任商洛行署专员，参与领导解放商洛的工作。1949 年 11 月，商洛全部解放。1953 年，他接任中共商洛地委书记，直到 1964 年冬离任，在商洛奋斗了 18 年。

商洛地区历史上水旱灾害交替发生，20 世纪 50 年代就发生 4 次大洪灾。每次灾害发生王杰总是站在抗灾第一线，亲自指挥。1954 年 8 月上旬，全区连降三次大暴雨，许多地方山洪暴发。洪灾发生后，地委立即动员组织干部深入灾区抢险救灾，安置灾民。当时，王杰正患感冒，高烧 39 度，但他日夜坚守在丹江河堤上，指挥抗洪抢险。而后又与丹江沿岸的商县、丹凤县的领导一起深入重灾乡察看灾情，组织群众开展生产自救，稳定了群众情绪，恢复了生产。

1956 年，中共“八大”会议适时地提出把党的工作重心从革命转移到建设上来。王杰与领导班子其他成员积极贯彻落实，探索符合商洛实际的建设路子。他们分别驻村入户调查访问，上山进沟体察民情，召集劳模听取意见，邀请行家献计献策。在此基础上先后三次召开领导班子会议，终于取得共识。在 1956 年 12 月召开的班子成员会议上，大家一致赞成王杰的观点和建议，把商洛山区的建设方针确定为：“积极发展粮食生产，力争自给有余。同时，大力发展林牧生产和土特产品。”而后，王杰向中共陕西省委做了汇报，省委认为此方针完全符合商洛区情，充分予以肯定。在调查访问中他了解到，核桃仁和核桃木经济价值很高，凡有核桃树的农户一般家庭总收入的 30% 以上都来源于此。全区气温

和雨量都适宜核桃树生长，一些山区群众有种植核桃树的习惯，有的地方已经营造了成片核桃树。于是，1957 年 9 月 19 日，王杰主持召开地委领导班子会议，及时作出在全区开展“每户种一升核桃”的决定。次日，以中共商洛地委、专署名义发出《关于每户种一升核桃的通知》。王杰当时讲：“种核桃运动起来以后，不是工作的终结，而是解决一些新问题的开始。”在以后 6 年的工作过程中，继续坚持群众路线的工作方法，先后切切实实地研究解决了遇到的一个个问题。在种植核桃树的影响下，广大群众自发地因地制宜开展了种桐籽、板栗、花椒、柿树等。人们把这种从多方面开拓山区建设的门路，称为由种核桃引起的“连锁反应”。1958 年 9 月，林业部在商洛召开了有 16 省（区）代表参加的核桃生产现场会议，介绍和推广商洛地区大种核桃的经验。由于群众满意这种因地制宜发展经济的路子，党中央和毛主席也充分肯定了这种做法。王杰离任后，商洛历届党委、政府坚持不懈地抓住大种核桃不放，核桃已成为商洛地区四大优势产业之一。

洛南县四十里梁塬是商洛最大的一块旱塬，有四万多口人，农民祖祖辈辈都过着缺水缺粮又缺钱的苦日子。1958 年 3 月，王杰在洛南县梁塬的白塬村，调查劳动模范白学清修“连环涝池”的经验。他反复思考，涝池只能蓄住天上水，如果引水上塬就更好了。随后约县委、县政府领导和水利技术人员一起徒步五十多里，察看洛河水源流量与引水上塬的线路。洛南县经过充分准备，于 1958 年 9 月 5 日开工，百名干部、万名民工上阵，于 1959 年 11 月建成了商洛第一条引水大渠——洛惠渠。总干渠长达 29.1 公里，使 8 个乡 52 个村 72 洼 89 条沟的 5.5 万亩耕地得以灌溉，人畜饮水得以解决。王杰抓水利水保工作数十年如一日，到他离任时，商洛地区先后建成了丹惠渠、商君渠、东惠渠、军民渠、洛惠渠和东湖、西湖、鼓楼河、王山沟等水库工程，对农业生产发挥了重要作用。

1960 年 10 月，王杰到山阳县过风楼、高坝店等公社的三个生产队进行调查，并现场查看了公共食堂。当他看到几个农民得了浮肿病，心情沉重地说：“这是我们工作没有做好啊！我对不起大家。”他将这些真实情况连同以往了解的农村公共食堂存在的问题，向省委赴商洛调查组做了如实的反映，促进了这一问题的解决。

1964 年冬，王杰调离商洛。后任陕西省第五届人大常委会副主任。

谢　葆　真

谢葆真（1913～1947），女。原名龙宫，葆真亦作宝珍。杨虎城夫人。陕西咸宁东耳窝坊（今属西安市碑林区）人。1923 年秋入西安女子模范小学上学，后因家贫辍学。1927 年 2 月，西安妇女协进会推荐谢参加中山学院妇女运动班学习。不久，冯玉祥领导的国民革命军第二集团军在西安招收女兵，谢报名参军，被编入第二集团军总司令部政治部直辖的前线工作团。谢葆真年龄虽小，但思想进步很快，后来加入中国共产党。

此时，杨虎城任国民革命军第十军军长，共产党员魏野畴是该军政治处处长。1927 年夏，魏将谢等一批进步青年调到十军以加强政治工作。谢先被分到政治处下属的宣传队任队长，10 月又被派至该军驻地安徽省太和县开展妇女工作。在太和县妇女联合会成立大会上，当选为主任委员。她领导县妇女联合会大张旗鼓地开展各项活动：动员妇女参

加妇联，投身于反帝反封建斗争；提倡婚姻自主，反对妇女缠足等等。为此，专门成立放足委员会，派人守候在城门口，向进城妇女逐个进行说服教育。与此同时，谢还办起一所贫民女校，帮助妇女识字、学文化。


谢葆真像

杨虎城对谢由赞扬、赏识到逐渐钟情。经请示中共河南省委批准，1928 年春节前夕，谢与杨在其军部所在地教堂举行了婚礼。婚后谢将主要精力用在支持和帮助杨虎城工作方面，以其特殊身份，做了大量有益的工作。

“九一八”事变后，担任陕西省政府主席的杨虎城多次向蒋介石进言，要求停止“剿共”，团结御敌。蒋不但不听，反而疑忌倍生。1933 年 5 月，蒋介石免去杨虎城陕西省主席之职，派邵力子接任，只保留杨的西安绥靖公署主任职务。1935 年夏，又调张学良的东北军移驻西安。国民党特务机关，乘机加强在陕力量，蓄意挑拨各军、各派关系，制造分裂。

面对错综复杂的派系力量和人际关系，谢协助杨虎城，为实现东北军、西北军及红军“三位一体”大联合局面而竭尽全力。她对来自异乡的邵力子夫人傅学文和张学良夫人于凤至及秘书赵一荻非常关心，常邀她们到家中做客，相聚谈心或结伴郊游，并以主人身份，支持她们的工作。她曾慷慨解囊，支持傅学文创办西安第一所助产士学校；还四出奔走，同于凤至和赵一荻一起为东望小学募捐，帮助该校解决经费困难。谢的真诚、热情，赢得了几位夫人的尊重和信任，傅学文曾盛赞她是妇女中的英杰。华北事变后，谢将全部身心都投入抗日救亡运动。为了减少家务，她将几个子女交给母亲照顾。1936 年，西北各界妇女救国联合委员会在西安成立，谢被选为会长。11 月，为支援绥远抗战，以谢为主任委员的十七路军眷属募捐分团，仅用几天时间，就募捐 7738 元，立即全部汇往绥远。西安事变发生后，谢组织东北军、西北军将领家属，支持中共和平解决西安事变的主张。她还主持筹备成立了西安妇女救国后援会，组成宣传队、慰问团，奔赴前线在将士中宣传西安事变的重大意义，慰问被释放的女政治犯。

1937 年 5 月，杨虎城在蒋介石的逼迫下，交出军权，赴欧美考察。谢携七岁的儿子拯中随行。全面抗战爆发后，杨虎城请缨抗日，不顾危险，于同年 11 月底回香港，一下飞机就被蒋介石所派特务头子戴笠骗至南昌扣押。当时谢已回到西安，得此消息，悲愤异常，决心前去救援，即使被囚禁，也要与杨同甘苦，共患难。在安排、托付了一切家事之后，12 月 4 日，带着爱子拯中，同副官阎继明、张醒民一起飞抵汉口，随后到达江西南昌、湖南益阳，同杨虎城一起开始了漫长的铁窗生活。他们先后被转押于益阳桃花园、贵州息烽玄天洞、重庆中美合作所杨家山等监狱。

在狱中，谢坚持读报、写字，同时教拯中学习。对于看守特务，她毫不畏惧，经常质问、大骂特务头子。由于长期遭受精神、肉体折磨，致使她百病缠身，精神恍惚。加之她在狱中又生了女儿拯贵，身体更显虚弱。而特务们对其病不闻不问，还有意在精神上刺激她，最后竟将她与杨虎城完全隔离关押。

面对逐步升级的迫害，谢以死抗争。1946 年 11 月底，在重庆杨家山监狱，她开始绝食，继而又吞金，经抢救脱险，然绝食依旧。1947 年 2 月 8 日，被特务注射毒液害死。

王　应　慈

王应慈（1913～1977），原名王昭贤，华县过村人。1913 年春生于贫苦农家。1920 年他进二郎庙国民小学，1926 年因贫困辍学。1928 年正月，王昭贤进县立高小。同年 7 月，渭华起义失败，学校被迫停办，他又辍学了。1931 年春末，经人介绍，王昭贤到省警卫团从事临时抄写工作。团长张汉民、副团长阎揆要、军械处长史唯然、军需处长王超北等都是中共地下党员。在这里，革命思想潜移默化地影响着他。他喜爱读书，对中国革命的状况和形势很快便有了初步的认识，知道了毛泽东、朱德、贺龙等领导人闹革命的许多事情。王昭贤虽然不知道王超北、史唯然他们是共产党，可他喜欢他们，有了烦恼愿给他们说，与他们探讨。1931 年九一八事变后的一天，王昭贤去杨虎城部电务科闲转，同乡武进生悄悄告诉他，国民党中央特务机关下令要逮捕南汉宸、车介凡等人，说他们有共产党嫌疑。王昭贤将这一消息很快告知王超北。王超北严肃地说，这类事以后不能再对别人说，并引导他向往革命，成为一个革命者。1931 年 9 月，王昭贤的抄写工作结束，经人介绍又在西北化工公司干了一年，因写了鼓动工人与资本家做斗争的标语被辞掉，他又回家打短工。

1933 年 3 月，王昭贤在西安经王超北介绍，加入中国共产党。王超北给他的任务是利用各种关系为党搜集情报，送到竹笆市同聚军衣庄柜房门后的信插里。他利用各种关系搞结交，情报来源广泛，为地下党组织提供了不少情报。1935 年 4 月，王昭贤被捕。特务们将他带到南院门国民党省党部，关进一间小屋内。他发现同聚军衣庄的经理骆伯安也关在这里。他虽然给同聚军衣庄送了不少情报，但他并不知具体的接头人，也不知骆伯安的真实身份，为了不引起麻烦，就装作不认识。尽管当局软硬兼施，用了刑具，但并没有审出任何有价值的口供，他一直以失业青年身份反抗着。十来天后，由于骆伯安也一直未承认其共产党员身份，当局无可奈何，只好将他们释放。王昭贤又回到老家给人打工。为寻找组织，王昭贤多次来往于西安华县之间。1936 年春，在西安与中共地下党员许尚志接上关系；给他的具体任务是侦察敌人在邮电方面的反动阴谋。

1936 年 12 月“西安事变”发生后，王昭贤奉许尚志令，对前来协助张、杨解决“西安事变”的中共代表周恩来的住地九府街进行秘密巡逻守卫，保护其安全。1937 年初，许尚志从渭北回到西安，对王昭贤的工作予以肯定和表扬，然后说你的组织关系已转到省委，不再归我领导，你到雷神庙街 6 号报到。只有四十万人口的西安，国民党的职业特务就有四五千人，特务机关四五十处。中共中央决定在西安成立一个直属中央的秘密机关，并派吴德峰来负责。吴德峰到西安就和王昭贤联系上了，并让他填了份表，然后让其到十七师赵寿山部去供职作掩护，继续干秘密情报工作。王昭贤到十七师领了衣服徽章和符号，穿戴起来活动方便多了；经组织同意又让他安了家，作为地下党机关秘密活动点。王昭贤通过国民党特务组织“复兴社”成员姚某、中共地下工作者王某的老乡关系，打入敌特“CC”组织。经吴德峰请示中央同意，他又利用关系打入胡宗南部，搞到了不少情报。还利用关系

将中共地下党员李尔升、吉午忠等打入敌军政要害部门搞情报。直到1939年冬，王昭贤撤出胡宗南部。他在虎穴里两年多，为党组织提供不少有价值的情报。

1940年元月，在西安八路军办事处，王昭贤换了灰色的八路军服，一行十多人离开西安，踏上了奔延安之路。在这时他将自己的名字改叫王应慈，意思是应慈母之召赴延安。到延安后，中共中央社会部为王应慈安排了专门监视延安国民党电报局的工作，要他将监视的情况直接汇报社会部。1941年初，王应慈受社会部派遣，赴晋察冀边区，以新华社记者身份去调查了解阜平、行唐、曲阳这一三角地带“清乡党”的活动，经近一年的时间，他搞清了“清乡党”是国民党的反动组织。随后，晋察冀社会部成立情报站，他又在保定、太原一带从事情报工作。平汉、正太两条铁路建成后，处于两铁路交叉点的石家庄便成了军阀们的必争之地。日寇入侵后又把这里变成了侵略中国的基地，开始“大建设”并将其改叫石门市。组织要他以这里为中心，依靠路西几个县委，调查对石家庄及其沿线附近可以派遣和联络的人，尽快建成石门情报站，把日伪军和铁路中心敌人的重大活动和军事政治情报及时送回边区，任务十分艰巨。没有电讯器材，只能靠交通员来往于敌战区、游击区和边区之间，获取和传递情报则更不易。他西到太原东到保定进行调研后，与社会部研究确定了“从农村向城市进攻，发展情报网”的工作方针，通过一切可利用的人和关系把情报组织设置在敌人要害部门内部，获取敌人深层的情报。《限制异党活动办法》，就是所获取的国民党绝密文件。这个文件的获得，对揭穿国民党反动派消极抗日、积极反共的真面目起了十分重要的作用。毛泽东1945年4月在中共七大会议上所做的《论联合政府》的报告中，就公开点出这个“绝密”文件。王应慈还把日寇制定的经济侵略计划送到边区主管财贸工作的姚依林手里。他在创建石门情报站中，培养了一批政治和业务强的情报人员，使石门情报站在抗日战争中发挥了重要作用。

1945年8月23日，八路军解放了被日寇占领了八年之久的张家口市。11月，王应慈来到张家口市担任公安局情报科长和总支部书记。他以“内外结合的情报收集法”建立情报网，开展情报工作。培养骨干向张家口周围敌占城市派遣情报人员，以北京、天津、大同、保定为重点，打入或联络国民党党部、中统局、军统局、三青团以及英美情报组织和商务机关。广泛收集军事、政治、经济、文化方面的情报。同时，破获了蒋介石亲自委任的“中央直辖挺进第四军”副军长刘建勋打入张家口组织土匪、伪军、伪警等搞暴动的情报。1946年6月27日，王应慈获得这一情报后，当夜组织公安机关拘捕了刘建勋和这个特务组织的11名成员，彻底破获了这个特务组织。汉奸刘岫岩在抗战中帮助日寇屠杀共产党人，抗日胜利后，蒋介石委任其为国民党察省保安纵队副司令，让其潜入张家口，组织土匪及潜藏之伪军汉奸，密谋暴动。王应慈与广大公安战士在敌特暴动的前两小时将其破获，使敌特无一漏网。9月他调回晋察冀分局，主管根据地内部的公安工作。

1946年11月，晋察冀边区公安处决定成立县公安局长以上和股长以下两个培训班，王应慈担任了两个班侦察的教学工作。他把自己多年搞情报和侦察的经验上升到理论高度，写成教材，讲侦察与阶级斗争、隐蔽与公开斗争、情报的来源与标准、侦察手段、破案的时机与条件、破案与审讯等课程。在侦察策略上，他提出主动进攻，隐蔽斗争要群众化社会化。有近百人参加了听讲，大部分成了石家庄市公安局的骨干。1947年5月，他与李

葆华(后任水利部副部长)、邓拓(后任中共北京市委宣传部部长)一起参加了土改工作。10月又调回阜平参加整党、审干和土地会议。1947年12月16日,石家庄市公安局成立,王应慈负责接收各地的情报关系,布置侦察、挖掘隐蔽敌人的工作。1948年5月,他被提升为副局长,主管侦察工作。在他的指挥下,连续破获了许多重大的特务案件。根据敌特线索,他派人到南新村向华北军区副司令员滕代远汇报敌人企图轰炸中共中央所在地的情报,使党中央机关立即转移到西柏坡。他还巧布机关,利用打入敌军统谍报组织的地下人员的关系,破获了打入人民解放军华北军区司令部管理处的军统特务分子。王应慈的工作态度和所做的贡献,受到了石家庄人民的尊敬和爱戴,他被选为人民代表,《石家庄日报》曾以《人民利益的保卫者——王应慈》为题,报道了他的先进事迹。

1949年9月19日,归绥(现呼和浩特)市解放前夕,石家庄市公安局要抽四十多名干部去开展工作。就在这天夜里,市委突然决定王应慈也去。他们在北京停了一段时间,11月中旬才入呼市。新组建的呼市公安局由王应慈任局长。1950年农历正月十五夜11点多,一旧警察闯进门报告说消防队队长在夜里三点要拉一部分人与军人举行暴动,先占白塔火车站,然后上青山打游击。王应慈立即给市委、政府打电话,让大家提高警惕,睡觉不要脱衣服。然后召集有关领导研究对策。他说明情况后,进行分析,认为这次阴谋暴乱,公安局副局长应该知道。此人既是军统又是傅作义的亲信,是起义过来的,暴动分子不会不与他联系。王应慈综合各方面情况后,把以智斗取胜的想法提出来。得到参会人赞成后,他便立即叫来这位副局长,说消防队队长要暴动,怎么办?你是主管的副局长,可否把他叫来问一问?把消防队长叫来后,他们一看阴谋已暴露,只好否认作罢。一个阴谋暴乱就这样没费一枪一弹,被王应慈的先发制人粉碎了。

1951年3月,王应慈调回华北社会部任办公室主任。第二年2月,社会部改为公安局。秋,肃清反革命工作开始。中共中央提出编写十个电影剧本,加强社会宣传,并给华北局分了写一个电影剧本的任务。这一艰巨任务最终落在王应慈肩上。从事电影创作,对于只有小学文化的王应慈简直是不可思议。他从头学起,跑书店、图书馆,连买带借搞了大量图书,整天埋头于剧本之中。他从主题的提炼、人物的塑造,情节和场景的构思,以及语言、层次等基本功研究起来,遇到不懂的地方就拜师求教,或去看电影。王应慈以他长期从事地下与反特工作和生活经历为基础开始了构思和创作。经过一年多的拼搏,剧本《虎穴追踪》终于写出来了,长春电影制片厂看后,马上决定采用。这个片子上演后,一个时期在全国发行量最大,上座率最高,成为当时的九部优秀反特故事片之一。

1954年华北局撤销,王应慈调到建工部。1955年8月任北京工业设计院院长。1957年4月,又任金属结构局局长。1958年2月任建工部办公室主任。"文化大革命"期间,王应慈被下放到哈尔滨建工部所属的建筑工程学院,任副院长。1977年初,王应慈患上贲门癌。他还努力与疾病作斗争,创作了电影剧本《果古尔·西朗阿》。同年12月5日病逝。

习　仲　勋

习仲勋(1913～2002),1913年10月15日出生于富平县淡村乡一个农民家庭,早年曾


习仲勋像

先后在都村小学、立诚学校附小、县立第一高等小学就读，接受革命思想，参加进步学生团体。1926 年 5 月加入中国共产主义青年团，1928 年春参加爱国学生运动，遭国民党当局关押，在狱中转为中国共产党党员。

1930 年初，习仲勋受党组织委派到驻防凤翔、凤县一带的国民党杨虎城部警备骑兵第三旅二团一营做兵运工作，任中共营委书记，后该部移防甘肃两当县。1932 年 3 月，习仲勋与刘林圃、李特生发动领导了“两当兵变”，任中国工农红军陕甘游击队第五支队队委书记。部队向北且战且退，在永寿被围而败。习仲勋经富平到耀县找到陕甘游击队，并第一次见到刘志丹（陕甘游击队总指挥）。二人总结兵运经验，认为必须像毛泽东在井冈山那样，依靠广大农民建立根据地。9 月，习仲勋带陕甘游击队特务队到三原武字区，改编为渭北游击队第二支队，又称武字区后区游击队，习仲勋任政治指导员，参加创建、反“包围”渭北根据地的斗争。11 月，习仲勋又回到富平，在淡村、都村积极开展革命活动，发展了一批党员，成立了党支部，组建了游击队，对当地一些土豪劣绅和反动分子进行了严厉打击。

1933 年 2 月，习仲勋任共青团三原中心县委书记。此后不久，又受中共陕西省委派遣到红二十六军担任少先队指导员。后历任陕甘边区特委军委书记和共青团特委书记，陕甘边游击队总指挥部政委，陕甘边区革命委员会副主席、主席等职，与刘志丹等为创建照金、南梁根据地进行了艰苦卓绝的斗争。在照金，习仲勋一村一村地做调查研究、一户一户做群众工作，很快发动起群众。在此基础上，于 1933 年 4 月 5 日建立了陕甘边区革委会；在照金根据地实行了分田分粮、戒烟戒赌等政策，受到群众拥护，照金根据地初具规模。但在其时，红二十六军政委杜衡左倾盲目指挥，部队南下作战月余，兵败南山，习仲勋也负伤。南下部队回到照金后，以游击战形式，粉碎了敌人两次围剿。1934 年春，成立了陕甘边区特委和革命委员会，习仲勋任革委会主席。当年 11 月，习仲勋当选为陕甘边区苏维埃政府主席。在习仲勋的领导和组织下，进行了轰轰烈烈的土地革命，宣布了一系列政策法令，稳定和繁荣了根据地的经济，为中央红军转战陕北，并使陕甘宁边区成为党中央领导中国人民进行革命斗争的大本营奠定了基础。

1935 年 9 月，王明左倾路线影响波及陕甘宁根据地，习仲勋因其注重统一战线工作，被加以“右派”、“富农路线”等罪名，与刘志丹等一大批领导干部被王明路线的执行者关押。有看守劝他逃走，免遭无谓牺牲，习仲勋只说了四个字：“为党尽忠。”党中央率中央红军到达陕北后，立即释放了刘志丹、习仲勋等人，从而挽救了这块在全国仅存的革命根据地，使之成为党中央和中央红军长征的落脚点和抗日战争的出发点。

1936 年到 1945 年，习仲勋历任关中特区苏维埃政府副主席、党团书记，中共关中分区特委书记、专员、警备司令部政委，绥德地委书记兼警备司令部和独一旅政委。在抗战进入相持阶段后，国民党将其政策转为消极抗日，积极反共，国共磨擦日渐增多。习仲勋经过研究分析，坚持有理、有利、有节的原则，领导分区军民同国民党顽固派进行军事的、

政治的、经济的斗争，贯彻执行党的抗日民族统一战线政策，赢得了党和人民群众的信赖和拥戴。当时《解放日报》发表社论说："王震、习仲勋、马文瑞等所有受奖同志，在执行政策上，在个人生活的切实朴素上，尽是模范。他们不夸不骄，在群众中威信很高。"1943 年 1 月，毛泽东亲笔为习仲勋题词"党的利益在第一位"。同年 2 月，习仲勋调任中共绥德地委书记兼警备司令部政治委员。到任后，他立即带领工作人员下乡调研，帮助绥德县修改经济建设计划，并要求各区乡干部帮助群众制定村民公约和农业生产计划。同时要求机关干部都参加生产劳动，他自己以身作则，树立典范。他还在调研基础上，制定了更为周密的生产计划，包括成立变工队等具体问题，从而使得边区政府自力更生，自给自足。1945 年 6 月，在中共第七次全国代表大会上当选为候补中央委员。同年 8 月，任中共中央组织部副部长。期间，曾担任爷台山自卫反击战临时指挥部政治委员，同司令员张宗逊一起领导了著名的爷台山自卫反击战，取得了反顽斗争的重大胜利。

抗日战争胜利后，习仲勋历任中共中央西北局书记、陕甘宁晋绥联防军政治委员、陕甘宁野战集团军政治委员、西北野战军副政治委员。1946 年，他受毛泽东指示，策动领导了横山起义，接应王震率三五九旅中原突围后返回延安，参与指挥了西华池战斗。1947 年 3 月中旬后，按照中共中央的战略部署，协同彭德怀指挥了保卫党中央和陕甘宁边区的历次战役，相继取得青化砭、羊马河、蟠龙镇"三战三捷"和陇东、三边战斗的胜利，稳定了西北战局。毛泽东亲自向彭德怀、习仲勋祝贺。习仲勋作为优秀的政治工作领导者，在解放战争期间，和彭德怀、贺龙密切配合，或转战西北战场，或开展新式整军运动，或组织后方支前，为解放大西北、解放全中国做出了卓越的贡献。1947 年 7 月，中国人民解放军在全国范围内开始战略反攻。为加强陕甘宁和晋绥边区统一领导，中央决定，习仲勋主持西北局工作。在主持西北局工作中，他和林伯渠一起，为建设陕甘宁边区呕心沥血，付出了巨大的努力。1947 年 10 月，中共中央颁布了《中国土地法大纲》，各边区都迅速掀起了土地改革热潮，但在土改中出现了左的倾向，侵犯了中农的利益，中小工商业者也受到冲击，在一些地方甚至出现了乱打乱杀的现象。习仲勋先后三次给党中央、毛泽东写信，如实报告了边区各地普遍发生左倾偏差问题及其造成的危害。他还结合实际情况提出了土地革命时期的老区和抗战时期的老区、半老区三种类型及应采取的土地改革办法，得到党中央和毛泽东的肯定，并转发全国各解放区。

中华人民共和国成立后，习仲勋任中央人民政府委员，中国人民革命军事委员会委员，中共中央西北局第二书记，西北军政委员会副主席、代主席，西北行政委员会副主席，第一野战军暨西北军区政治委员，长期主持西北党、政、军全面工作。他坚持党的正确路线，从实际出发，正确、积极、稳妥地领导了西北五省区的城市接管、剿匪反霸、土地改革、镇反和"三反"（反对贪污、反对浪费、反对官僚主义）、"五反"（反对行贿、反对偷税漏税、反对盗窃国家资财、反对偷工减料、反对盗窃国家经济情报）及抗美援朝等重要工作。他把原则性和灵活性相结合，大胆而妥当地解决了复杂的民族宗教问题，团结争取了一批少数民族和宗教界上层人士，为巩固新生的人民政权，建立新的社会秩序，恢复战争创伤，进行大规模的经济建设，奠定了良好的基础。

1952 年 9 月，习仲勋调任中共中央宣传部部长兼政务院文教委员会副主任、党组书

记。他到任后，根据全国文教工作的情况，确定了“整顿提高、重点发展、提高质量、稳步前进”的16字方针，指导了建国初期的文教工作；并针对文教口官僚主义严重的情况，上书中央，提出“加强思想政治工作，改变工作作风，提高工作效率”的改革改进措施。中央很快就将此报告转发中央各部委参照执行。1953年9月后，历任政务院秘书长、国务院秘书长。1956年9月，在中共第八次全国代表大会上当选为中央委员。1959年4月任国务院副总理兼秘书长，负责国务院常务工作。在周恩来的直接领导下，参与国家重大方针、政策、法规的研究和制定，以及重要的国务活动和外交活动。他主持制定了一系列的规章、制度、条例，为规范国家机关活动做了大量细致的工作。他厉行节约，勤俭办事，树立了为人民当家理财的优良作风。他在国务院协助周恩来工作长达10年，兢兢业业，尽职尽责，受到周恩来的高度称赞。

1962年9月，在中共八届十中全会上，习仲勋因所谓“《刘志丹》小说问题”，遭人诬陷；在“文化大革命”中又受到残酷迫害，被审查、关押、监护，前后长达16年之久。他始终保持坚定的共产主义信念。中共十一届三中全会后，得到彻底平反。

1978年4月后，习仲勋调任中共广东省委第二书记、第一书记，广东省省长，广州军区第一政委、党委书记。中共十一届三中全会上增补为中央委员。习仲勋不适应酷热，到了夏天，热得大汗淋漓。但“文化大革命”才结束，广东百废待兴，因而习仲勋经常下乡调研，足迹遍布南粤大地。他根据有人提出的“充分利用广东条件，开展对外经济技术交流”的建议，于1979年4月2日召开省委常委会，认真研究，一致同意请求中央批准广东在改革开放中先走一步，并提出在深圳、珠海、汕头建立加工贸易区设想。当月下旬，习仲勋将这一意见向中央政治局常委们作了汇报，得到了赞许和支持。邓小平听后说：“对！办一个特区，过去陕甘宁就是特区嘛！”6月6日，广东省正式拟定了《关于发挥广东优势条件，扩大对外贸易，加快经济发展的报告》。7月15日，中共中央、国务院正式批准广东、福建两省实行特殊政策和灵活措施的报告（即1979年50号文件）。从习仲勋到广东，到中央50号文件下达，仅一年多时间，这正是国家发生重大历史转折的关键时刻。以习仲勋为班长的广东省委，积极争取在改革开放中先走一步，率先实践开拓。习仲勋在这个历史进程中表现出了解放思想、实事求是、开拓创新的革命胆略，为广东和全国的改革开放事业和经济特区建设做出了重大贡献。

1980年9月，习仲勋被补选为第五届全国人民代表大会常务委员会副委员长，后又兼任法制委员会主任，主持讨论了许多法律草案。1981年3月，他参加中共中央书记处工作。同年6月，在中共十一届六中全会上被增选为中央书记处书记。1982年9月，在中共十二届一中全会上当选为中央政治局委员、书记处书记，负责中央书记处的日常工作。他参与了一系列重大决策的研究、制定，处理了许多重大和复杂的疑难问题。在拨乱反正、推动组织干部人事制度改革、实现干部的新老交替、精简机构、加强领导班子建设等方面，倾注了大量心血。他长期致力于统一战线和民族宗教工作的探索和实践，为坚持和完善中国共产党领导的多党合作和政治协商制度，巩固和扩大爱国统一战线，正确、全面贯彻党的民族、宗教政策，以及加强工、青、妇群众组织的建设，做出了卓越贡献。

1988年4月，习仲勋当选为第七届全国人民代表大会常务委员会副委员长兼内务司

法委员会主任委员。他亲自主持多部法律、条例的审议，参加了全国人大与外国议会间的交往活动，为坚持和完善人民代表大会制度，加强民主法制建设做出了积极贡献。

1993 年 3 月，习仲勋从领导岗位上退下来后，仍一直关心改革开放和社会主义现代化建设事业，关心社会主义市场经济体制的建立，坚决支持党中央的工作。

2002 年 5 月 24 日，习仲勋病逝于北京，终年 89 岁。

张　印　玺



张印玺像

张印玺（1914～1948），华县东泉护村（在今柳枝镇）人，革命烈士，牺牲前为中共西安市地下组织负责人之一。

他出生于地主家庭，青年时期目睹社会的黑暗与不公，痛恨国民党的反动统治和丧权辱国的行径，毅然决然地背叛剥削阶级家庭，投身于革命事业。1936 年秋考入西安高级中学后即加入中华民族解放先锋队，1938 年又加入中国共产党，积极参加了抗日救亡运动。1939 年，考入西北农学院农经系。1942 年毕业后，在西安直接税务局工作，并以这一公开职业为掩护，从事中共地下活动。他曾在西安降子巷和二府街秘密举办两次马列主义学习班，向进步青年和爱国民主人士宣讲《共产党宣言》、《社会发展史》，传阅《新华日报》、《大众生活》等进步报刊。他发展了一些人加入共产党，其中有国民党渭潼警备司令穆鼎成的儿子穆云超，并于穆鼎成在西安的公馆里设中共地下联络站，与穆云超仿制渭潼司令部的印鉴，为陕北出入西安的中共工作人员和赴陕北学习的进步青年开发护照。张印玺还组织一些进步青年，印发了揭露国民党官员搜刮民财，迫害进步人士的传单。

1945 年 5 月，奉上级指示，以张印玺为主组建了中共西北局社会部地下组织，积极开展打入国民党部队内部，进行搜集情报和策反工作。他将地下党员经营的西安新兴药房改为书店，作为又一联络站，在汉中也设一联络站，并领导了在汉阴县的工作。为了给出入西安的同志拿出路费，为党组织筹措活动经费，营救被捕同志，他将自家皮革作坊的资金花去大半。

1947 年春，国民党加紧镇压革命活动，形势更趋紧张，张印玺将几个党员安排到外县隐蔽，而自己却坚守岗位与当局周旋。本年春，由于叛徒出卖而被捕。在狱中，张印玺受尽酷刑折磨，但坚贞不屈，严守党的机密，和敌人进行顽强的斗争。1948 年夏，被国民党反动派活埋于耀县药王山。

刘　江　霞

刘江霞（1915～1978），原名义海，又名建初，出身于合阳县王家洼乡临河村首富之

家。父辈兄弟三人，子嗣唯其一个。1930 年在韩城芝川镇第二高小上学期间，受革命同学影响，参加学潮。1932 年春加入中国共产党，参加组织进步学生运动，反对政府对日不抵抗政策，批判“读书救国”，主张“救国读书”；驱逐反动校长，组织学生以棍棒占领学校，抵制政府逮捕进步同学。同年 6 月，陕甘游击支队到韩城活动，江霞组织参加赤卫队，配合红军发动群众，反霸筹粮。红军撤走后，掩护刘效崐、冯玺玉等人隐蔽转移。1932 年 8、9 月份入合阳中学上学，因参加学潮，被校方开除。1933 年在韩城中学上学，假期回乡组建中共临河村党支部，并担任韩城中学党支部书记。1934 年春入西安二中，后又入民立中学上学。1935 年暑期，闻杨森、冯玺玉率领红军骑兵团到韩城活动，即与刘玉堂等回合阳；后又随王筠等参加组织韩城高家坡暴动。暴动失败后，帮助严文炳、姚权、杨春茂、王筠、刘玉堂等中共韩城县委负责人安全转移。1936 年 5 月高克林到合阳，于江霞家中开会传达中共中央遵义会议精神和省委指示。1936 年“西安事变”后，中共中央派邓景亭到合阳，于次年初在刘江霞家恢复中共韩城县委，陕西省委派赵伯平、梁步六参加会议。1937 年“七七”事变后，刘江霞与东渡黄河的八路军一一五师某团政委肖向荣联系，组织抗敌后援会，动员青年参加八路军，训练民防自卫队。1938 年，江霞与何邦魁办起“树人小学”，培养革命力量，鼓励不少青年赴延安。1939 年提供钱物，购买枪支弹药，与中共党员雷振华等一起建立抗日游击队。

自江霞投身革命以后，因其家处韩、合交界，黄河岸边，故成为中共地下活动据点，人称“韩城租界”。他多次为党的活动捐筹经费，且不少党的负责人经常隐蔽其家，吃用盘缠，花销颇大，数年之间，家资耗费几尽。1940 年后，江霞三次被捕，经多方营救，都得保释。1947 年，刘江霞先后任合阳游击支队、东北大队政委。1948 年 3 月，王震率西北野战军二纵驻扎合阳王家洼一带整训，司令部设江霞家。同年，江霞任黄龙军分区贸易公司经理，后入西北党校学习。1949 年在西北行政委员会优抚委员会任科长，1951 年进西藏，先后任中共日喀则分工委社会部部长、西藏第二小学（日喀则小学）校长。1956 年后，任西藏驻西安办事处副处长、主任、党组书记。1958 年被打成“范明、白云峰反党集团骨干成员”，1960 年被开除公职、劳动教养。1978 年去世。1981 年 4 月，生前冤陷终得平反昭雪。

蔺　际　成

蔺际成（1915～1996），乳名胖子，化名雷松茂。原籍华县瓜坡，后移居潼关县县城和平路北极巷。农家出身，初小文化程度，家境贫寒。1932 年，开始学习油漆工艺，以维持生计。西安事变爆发后，参加“倒蒋、救亡”学生运动，自编的《倒蒋、救亡打华县》快板，在群众中广为流传。此后加入中国共产主义青年团，任通讯联络员，开展地下革命斗争。1938 年 7 月，由王应慈、王超北介绍到“七贤庄”（西安八路军办事处）当兵，担任警卫兼收发员。之后，又随伍云甫（处长）赴重庆八路军办事处，负责收发工作。后又调任周恩来（中共中央军委副主席）公馆（曾家岩 50 号）担任警卫、警卫班长、收发员兼救亡室副主任。1945 年 5 月，经赵文山、王长吉介绍加入中国共产党。本年秋在延安军事委员会中组部招待所工作，并在南泥湾大生产运动中受过奖励。国共两党“重庆谈判”时，蔺际成任


蔺际成在重庆曾家岩

周恩来随身警卫。一次为掩护周恩来，被国民党特务暗枪击伤左脑壳。在重庆以至皖南事变期间，他锻炼得双手鸣枪百发百中，所担任的保卫工作，从未出过差错，受到叶剑英等中央领导“听党听政、坚持革命”八个字的表扬与奖励。

中华人民共和国建立后，1952 年，蔺际成参加兰州地区土地改革工作，在良乡、通县等地，带领工程技术人员先后建设 13、19 号广播发射台、2 座变电站和供电高压线路等工程。随后，他任中央人民广播电台供给科主任、中国科学院哲学社会科学部办事员兼行政管理组组长、中央四川整风整社工作团新都、新风、彭县等县下放队队长兼管民政工作。1963 年夏，经中组部批准，转任潼关县任民政局局长。从中央到地方职务变动，他从不计较地位高低，始终保持着革命战争时期的优良传统，密切联系群众，廉洁奉公，深受群众敬重。虽然在“三反”（反贪污、反浪费、反官僚主义）运动中，被疑为“老虎”（重大贪污分子）、在蓝田社教中被打成“反革命”、“特务”等，但随后都得到组织的甄别和国务院总理周恩来的证明予以澄清。1972 年复任潼关县民政局局长。蔺际成 21 岁投身革命，跟随周恩来等中央领导工作二十余年，情谊深厚。周恩来将自己最后一次刮掉长胡须的刀架和毛刷（美国产）送给他。1976 年 1 月周恩来逝世，蔺际成失声痛哭，日不思食，夜不成眠，自费赴京，吊唁告别。

蔺际成 1981 年 8 月离休后，常赴潼关县驻军和中、小学校，为官兵、师生作革命传统教育报告。他将收藏的书籍、文献资料共一百二十余册（部分战争年代和延安版本），无偿捐赠给县政协文史办。1996 年 1 月 6 日去世。

韩　增　友

韩增友（1916～1985），大荔县朝邑镇下鲁坡村人。青少年时在大荔县第一高等小学和省立第二师范补习班学习。1932 年在一高加入中国共产党。担任过一高和二师的党小组长。1933 年回乡，在鲁坡及边崖一带组织贫农团。中共大荔、澄城、朝邑三县工作委员会成立，具体负责朝邑的工作。1934 年，与孟子珍一起，在当地发展党员，积极武装群众，开展反对“高利贷”、“重租子”运动。分头串连，开办训练班培训贫农团骨干。嗣因孟子珍被捕，“贫农团”分散隐蔽。国民党假意将孟释放，1936 年元月又捕去，并包围下鲁坡村将韩逮捕。孟写了《脱共宣言》。而韩在狱中却顶住了严刑拷打，只以参加过“反帝大同盟”组织迷惑敌人，坚不暴露共产党员身份。当局无奈，只好将韩讨保释放。此后，又与韩星五以开肉架子、油坊作掩护，建立中共地下组织联络点，继续进行革命活动。

1938 年，在安吴青训班学习 3 个月后，被中共陕西省委派往赵寿山领导的 38 军工作。1939 年春，赴国民党军校汉中分校学习 10 个月，又返回 38 军所属孙蔚如部军士队任上尉班长及搜索连连长、特务连连长。1944 年赵寿山被迫离开部队，大批中共党员奉命撤出，韩遂去延安中央党校学习。

1945 年，与罗曼中受中共西北局派遣回朝邑、平民开展地下斗争。在“贫农团”的基础上，利用黄河滩有利地带发动群众，发展党员。同时，对“睡眠”时期朝邑地区的党员，进行摸底考察，恢复其组织生活。1946 年，成立中共平民朝邑工作委员会，韩任书记。工委先后发展数百名党员，建立了数支游击队，控制了朝邑、平民两县的保警大队和常备大队。同年冬，西高城张铁束被国民党收买为特务，曾多次密报地下党组织活动情况。韩根据组织除掉这一叛徒的决定，单身去西高城，途中被两宜乡公所以“私带枪支，有土匪嫌疑”而被捕。韩在狱中坚不承招，只以“自己是军人爱玩枪”为由来搪塞。后经党组织多方营救，终以“私藏枪支”定案，将枪支没收，人交保释放。

1948 年 10 月 6 日，韩和平朝工委其他人一起，在中国人民解放军西北野战军前敌总指挥部和中共东府工委领导下，成功地组织了朝邑“九三”起义。这年冬，中共中央西北局决定撤销工委，成立中共朝邑县委，韩任书记。次年 3 月，又带领部队第二次解放朝邑。

1950 年，复任中共朝邑县委书记。后调任中共华县县委书记，中共渭南地委常委兼渭南县委书记、地委宣传部长，陕西省体育运动委员会副主任兼党组书记等职。1984 年离休，1985 年病逝于西安。

赵　守　一

赵守一（1917～1988），渭南县（今渭南市临渭区）田市乡楼赵村人。家庭原是三代贫农。他的父亲，由学徒到店员，一度做过西安一家商店的领东掌柜，家境由贫寒转为富裕；由于政府当局和土豪土匪进行绑票、敲榨、勒索，又由富裕变为贫寒。童年和少年的赵守一，一面务农，一面在私塾读书。勤耕苦读使他在成年以后，兼备知识分子的聪明才智和农民的宽厚淳朴。开口讲话，提笔作文，拿起锄头种地，都干得出色当行；同知识分子和工人、农民相处，都有共同语言。

1930 年到 1932 年，守一在西安崇道小学读书，成绩优异。1933 年，他进入西安中山中学，在进步教师的指引下，开始阅读《社会科学概论》等进步书刊；并先后加入了中共所领导的革命组织“互济会”和“抗日反帝大同盟”；参加了西安学生在民乐园驱打国民党右派头目戴季陶和事后反抗镇压的“四二六”斗争，参加了本校学生痛打反动校长的斗争，被开除学籍。转入西安第一师范学校以后，又由于写了反映农民破产的《途中见闻》和阅读进步书籍，再次被开除学籍。1934 年，他先后在西安民立中学、乐育中学和基督教青年会英语补习班，当了一名没有学籍的补习生。在此期间，他几乎读遍了西安各书店的进步书籍和岳父家里的藏书：《史记》、《汉书》以及唐诗、宋词。这为他以后从事思想理论工作，打下了初步的基础。这一年，国民党政府在西安大肆捕人。学友王世英被捕，他冒着生命危险常去探监。在探监中，又结识了狱中另一个共产党员秦武山。王、秦出狱后，他于 1935 年 2 月，同他们结伴去北平找中共组织。在石家庄，路费被兵痞抢了。到了北平，三个人没有饭吃，也没有找到党组织，只好回到陕西。1935 年 5 月，他和秦武山结伴，穿过国民党军队的重重封锁，投奔陕甘边苏区。他们到了陕甘边苏维埃所在地洛河川。苏维埃主席习仲勋找守一谈话后，分配他到苏维埃文化教育部工作。

1935年9月的一天，由于肃反扩大化，赵守一被错捕关押，被打得遍体鳞伤，仍然坚持说真话，没有承认那些“莫须有”的罪名。不久，中共中央到陕北，他才恢复了红军战士的身份。半年后，组织派他到红军大学步兵学校当政治教员。1936年10月，他在环县木钵教导队骑兵连加入中国共产党，12月在庆阳转正。1937年8月，中共中央决定，以红大教导师干部为骨干，建立中共陇东特委。他到特委宣传部工作。1938年春天，中共陇东特委和镇原县委决定开展平凉新区的工作，派他顶替合水县抗日后援会负责人陈俊的名字，到平凉地下党组织工作，镇原县委又决定，派他回西安自筹经费买一批书，到平凉开书店。守一回到渭南家乡，借口要在平凉做生意，向父亲要钱。在家乡筹款的短暂时间里，他还发动群众进行了反对反动县长和民团团长的斗争。经过几番周折，他父亲给了400元大洋，在西安生活书店买了一批进步书籍，到平凉开起书店。平凉市有了这个书店，许多青年的思想迅速革命化，街头出现了革命标语。国民党当局察觉后，查封了这个书店。7月，党派他到庆环分工委任宣传干事兼分委机关支部书记。在陇东，他收集了当地民歌曲调，创作新歌词，向群众进行抗日宣传。1940年4月，他被调到延安大众读物社任报纸科科长。1941年他到延安解放日报社任编辑和记者。1943年又被调到中共中央西北局宣传部，先后任干事、教育科长。由于他在大众读物社和《解放日报》做出了出色的成绩，他被评为模范工作者和劳动英雄，出席了1943年11月举行的陕甘宁边区文教大会。

中华人民共和国建立后，1949年7月至1954年8月，赵守一先后担任中共中央西北局宣传部理论宣传处处长、副部长，西北局《党内通讯》主编，西北行政委员会干部教育局局长。此后历任中共陕西省委宣传部长、省委常委、省委书记处书记、省委第二书记，政协陕西第三届委员会主席。

1957年的“反右派斗争”中，赵守一采用种种巧妙的方式，保护了一批有德有才但说话“走火”的优秀干部和专家学者。例如：对长安画派的奠基人赵望云，只批判不戴帽子。对原《陕西农民报》主编马汉卿，告诉报社领导人“让他检讨一下算了”。后来，由于一部分人坚持要定右派，他决定：第一天戴上帽子，第二天摘掉帽子，并且保留党籍。对于给本单位领导人包括给省委主要领导人提意见中的问题，坚持不算“右派言论”。对于人们的私下谈话被揭发的，要求取得旁证，核实材料，这也保护了一大批人。

1963年，守一亲自主持临潼行者公社的社教试点，并协助省委领导在各地区社教试点的工作。当时，某些人把所谓西北地区民主革命不彻底问题强调到荒谬的程度。张德生（中共陕西省委第一书记）、赵守一等却根据全省社教试点的结果，经过省委集体讨论，作出：“陕西绝大部分地区的民主革命基本上是彻底的”结论，并在11月召开的省委工作会议上宣布。后来在“文化大革命”中，这也成为守一的一大罪状。中共十一届三中全会前后复查的结果证明：农村社教中补划的地主、富农基本上都错了。陕西省委和张德生、赵守一在1963年所作的结论是正确的。

1966年12月下旬，在“造反派”向中共中央西北局和中共陕西省委、省人委“夺权”之后，守一被省级和各地机关、学校的造反派拉去游街示众无数次，批斗一百余次，多次被斗得心绞痛发作，生命垂危。1973年6月，守一被解除军管，送到“五七”干校劳动。1975年1月，又被送到长安县拖拉机修配厂当工人。

1977年7月，安徽局势动荡，生产停滞。中共中央调派万里、顾卓新、赵守一到安徽省委工作。守一担任省委书记，分管省委日常工作和组织、宣传、文教工作。赵守一协助万里开展了揭批江青反革命集团的第二个和第三个战役。在开展揭批查运动的同时，还复查了20余万件“冤、假、错案”，平反了其中的10万余件，受到群众拥护。他还对恢复和发展安徽地区的科学、卫生事业，做出了贡献；特别是安徽的血吸虫病防治工作，在全国名列前茅。经过一年半的艰苦工作，安徽省完成了拨乱反正的任务，实现了安定团结的政治局面。中共十一届三中全会以后，党中央决定把工作重点转向经济建设。安徽是一个比较贫穷的农业省，解决四千多万人民的吃饭问题，在当时是头等大事。万里和顾卓新、赵守一都走向农村，特别是走向皖西和淮北那些贫苦的农村。他们下到基层，先到农民家里访贫问苦，亲身体验农民的生活，直接倾听农民的呼声；然后召开县、社、队干部座谈会，听取全面汇报，研究和解决农民提出的种种问题。在皖西六安县的一个生产队和皖北凤阳、定远、滁县的一些生产队，发现了农民自己创造、偷偷实行的“包产到户”、“大包干”等经营形式，经过省委集体讨论以后，在全省范围推行，获得显著的增产效果，解决了几百年没有解决的温饱问题。后来，党中央和邓小平给以坚决支持，把“大包干”发展成为家庭联产承包责任制，在全国范围推广，为中国的农村改革走出了一条新路。

1980年5月，守一担任中共中央宣传部副部长，同朱穆之一起主持部内日常工作。在中宣部工作期间，他注意把坚持四项基本原则同坚持改革开放结合起来，既着重肃清“左”倾流毒，又时刻警惕右倾。

1982年4月，守一受党中央、国务院的委托，组建国家劳动人事部，任部长、党组书记。劳动人事部由原国家劳动总局、国家人事局，国务院科技干部局和国家编制委员会组成。原来的四个单位，工作的性质和对象，干部的认识、作风和文化水平，都不一样。把这四个单位合并为一个单位，难度是很大的，工作是繁重的。他用搞好劳动、人事、工资三大制度改革的共同任务，把四个单位的一千多名干部团结起来。在1982年5月6日劳动人事部成立大会和1983年5月6日建部一周年的干部大会等场合，他反复强调：“劳动人事部要做一个改革部。”“劳动人事部的中心任务，就是要推动劳动、人事、工资三大制度改革。这个改革是一场深刻的革命，要革‘大锅饭’、‘铁饭碗’的命。全部的每一个同志都要有改革的精神，全部的一切工作都要着眼于改革。”他还一再要求干部职工，克服原来四个单位的门户之见，互相学习，互相支持。他围绕着三大制度改革这个中心任务，还进行了其他劳动人事工作的配套改革，他首次提出编制工作必须立法。他还提出要加速建立有利生产、保障生活的社会保障体系；建立和健全国家（劳动部门）监督、行政（经济主管部门）管理和群众（以工会为代表）三结合的劳动保护监察体制；同时，加强劳动保护立法，使这项工作具有法律的权威性和约束力。国家劳动人事部提出的关于三大制度改革的基本观点和对策，同中共十三大、十四大关于劳动、人事、工资改革的基本精神是一致的，也被实践证明是正确的。

赵守一不论是在西安，在合肥，在北京，每逢节假日，家里常常是高朋满座，其中有高级干部，有一般干部，有老红军，有作家，有书画家，有理论家，有科学家，也有工人和农民，还有反对过他的人。他有一位小学同学，是西安黄桂稠酒的酿酒师傅。他在陕西工作时，

常到老同学的小酒馆去把酒叙旧。他常常怀念“五七”干校和长安县拖拉机修配厂那些在困难时期保护他并教给他生产技术的工人，常常托人捎信问候；这些工人到北京时也像走亲戚一样地去探望他。1973 年，他比原陕西省长李启明解除军管要早几个月，就利用可以自由出入的方便，每次外出都要给李启明带回一碗红烧肉。在“五七”干校，他有一位相知较深的难友王家广。在一次闲谈中，他对王家广说：“你对我有许多帮助，我想有所回报，你不妨提出要求。”王家广信口开河地说：“我喜欢吃狗肉。”王说过以后早就忘记了。可是，守一却很认真，他让自己的孩子从农村买了一只小狗，由他夫人用红薯喂大喂肥。第二年春节前夕，让孩子杀了狗，洗剥干净，送给王家广。王家广对人说：“我一时戏言，老赵却认真对待，实现诺言。由此可以看出老赵的风格，大事不苟，小事也不苟，一诺千金。”

赵守一因患心脏病医治无效，于 1988 年 6 月 13 日 11 时 31 分在北京逝世，终年71 岁。

李　连　璧

李连璧（1917 ~ 2001），华阴市华西镇北洛村人，幼年就读于私塾，因家贫辍学，到三原县一家中药铺当学徒。后得亲友资助，考入国立三原中学、西安高级中学学习。在西安求学期间，积极投身抗日救亡学生运动，于 1936 年春参加中华民族解放先锋队，同年冬加入中国共产党。先后担任西安学生抗日救国联合会总务，陕西学生抗日救国联合会主席，中华民族解放先锋队西安队长、西北队长。在中共地下组织的领导下，李连璧发起和组织了 1936 年“一二·九”西安学生请愿游行，对“西安事变”的爆发起了促进作用。

1938 年国民党取缔爱国团体时，李连璧与其他四个团体领导人一起被捕，史称西安“爱国五青年”。经周恩来与国民党当局交涉获释，后随周恩来进入陕甘宁抗日根据地。是年底至 1940 年夏回中共陕西省委工作，任省委委员、陕西青年团体联合办事处主任、西北青年救国会联络部长。随后任中共中央西北局四局研究员，延安大学司法系主任，陕甘宁边区政府政务秘书，关中军分区司令部秘书、机关党支部书记、政治部组织科长。中华人民共和国建立后，任华县县长、中共渭南地委秘书长兼统战部长、中国共产主义青年团陕西省委书记、省青年委员会副书记、团西北工委副书记、团中央委员。

1954 年大区机构合并后，李连璧先后任陕西省劳动局局长，中共陕西省委候补委员、统战部副部长，政协陕西省委秘书长，陕西省人民委员会委员、秘书长，省人民委员会党组成员、办公厅党组书记。这一时期，他著有描述延安干部在抗日战争时期艰苦斗争和生活的《高尚的品质是怎样锻炼出来的》（陕西人民出版社 1957 年出版、），回忆“西安事变”前后西安学生抗日救国运动的《古城怒火》，刊载于 1961 年中国青年出版社出版的《红旗飘飘》中。

1961 年起，李连璧从事外交工作，先后任外交部第二亚洲司副司长、驻波兰大使馆政务参赞、中美会谈顾问，驻比利时王国大使兼驻卢森堡大使，驻欧洲经济共同体代表团团长，驻刚果人民共和国大使等职。在任比利时大使期间，负责谈判与欧共同体建交。在刚果任职期间，经历刚果两次政变，均及时向国内提供了重要情况和必要的建议，并对援助刚果的 12 个专家小组，500 名专家、技术人员进行指导，发挥了应有的作用，扩大了中国在国际上的影响。

1981 年回陕，先后任陕西省副省长，省人大常委会副主任、党组副书记，中共陕西省委外事领导小组副组长、组长，省人民对外友好协会会长，第七届全国人民代表大会代表，省扶贫基金会会长，西安事变研究会名誉会长。2001 年 9 月 10 日在西安病逝。

严　佑　民

严佑民（1918～2001），乳名严五美，曾用名岳炎。1918 年 4 月出生于澄城县寺前镇。1935 年 10 月在陕西华县咸林中学参加共产党，1937 年 4 月参加红军，1939 年 4 月从延安到大别山任中共舒城县委书记。1942 年 11 月起从事公安工作，历任皖江行署公安局副局长，皖中军区锄奸部部长。解放战争期间历任中共辽宁省第三地委、抚顺市、吉林、牡丹江省的社会部部长或公安局长，东北铁路局公安局局长，公安总队总队长兼政委、总队党委书记；中央内卫第四师、公安十二师政委兼党委书记。

严佑民是中共组建铁路公安保卫工作的创始人。1948 年夏，牡丹江省的建制撤销，时任省公安处长（也是省委社会部长）的严佑民调任新组建的东北铁路公安局局长。当时，东北铁路公安局机关有几十名干部；几千公里铁路线上只齐齐哈尔和牡丹江分别设有公安分处，共有几十名干部；少数几个地区设有铁路公安特派员。而对于负责几百个大小车站和上百对客车，每天运送旅客几十万计和数以万计吨位物资的运输部门，则基本上没有开展公安保卫工作。大、中城市所在地的车站，则由所在地市县公安机关派出的公安检查站维持局面。严佑民到职后，于短短的三年内，建立和健全了东北铁路公安的体制和运行机制，较好地完成了公安保卫工作任务。

1952 年，东北铁路公安局撤销，其担负的工作任务，融入公安部交通保卫局（即第十局）。严佑民先任副局长，后为局长。在全国解放前后，逃到港台的国民党铁路特别党部的一批人，组成了“大陆铁路党务工作委员会”，专门从事对内地铁路的破坏活动。公安部十局组织有关省市和铁路公安的侦察部门，开展侦察工作，并定名为“十二号专案”。在十几年内，先后捕获涉及此案的派遣和潜伏的特务分子 110 名，其中包括专事爆炸铁路的特务，缴获电台 10 部、特务经费一大批。严佑民长期在公安部交通保卫部门担任领导工作，曲波长篇小说《林海雪原》中少剑波、杨子荣的上级阎部长，就是以严佑民为原型的。

1964 年，严佑民被任命为公安部副部长。当年年底，中共中央命令公安部组建“四清”工作团，以谢富治为团长，严佑民、尹肇之为副团长，在北京的钢铁企业开展“四清”运动。日常工作由严佑民负责。1965 年，严佑民由公安部副部长调任国务院内务办公室副主任。国务院内务办公室，是直属国务院总理周恩来的一个办事机构，负责联系和协调公安部、内务部、最高法院、最高检察院、统战部、民族事务委员会、华侨事务委员会的工作。文化大革命中，严佑民被诬为“盗窃中央档案”，蒙冤入狱 4 年。他遭到江青反革命集团的残酷迫害。1976 年 10 月 6 日，党中央粉碎了江青反革命集团。由于上海是江青反革命集团的老巢，党中央向上海派出以苏振华、倪志福、彭冲为主要负责人的中央工作组。与此同时，中央紧急抽调和集中了国家机关的一批干部，组成一个强大的中央工作组去协助苏、倪、彭工作。其中就有时任公安部副部长的严佑民。他是中央工作组的领导成员之

一，分工负责上海揭批江青反革命集团的材料和专案工作。没过多久，他被任命为中共上海市委书记处书记。后来苏振华、倪志福奉调回中央工作，彭冲担任上海市委第一书记、上海市市长，严佑民任上海市委书记，后来还兼任了上海市人大常委会主任。在中央工作组于10月20日全部抵达上海之前，江青反革命集团上海余党正在酝酿发动一次与中央相对抗的武装叛乱。他们手中有号称“百万”的民兵（绝大多数是受蒙蔽的工人群众），有4000余支步枪和380万发子弹以及其他武器。张春桥在9月28日还派人到上海传达了他的口谕：“上海有大考验，要打仗。”

严佑民一到上海，就具体协助苏、倪、彭三位及时制止了江青反革命集团上海余党的武装叛乱阴谋。他们依靠当地的干部群众，从几十人的小会到万人大会，层层宣传，晓以利害，讲明政策，把百万民兵中的绝大多数人团结过来。对江青反革命集团上海余党中的骨干，也是分化瓦解，政策攻心，使他们举步维艰，不敢轻举妄动。中央工作组采取的每个举措都比江青反革命集团上海余党的妄想要快几个节拍并有力得多，从而弭大祸于未发，不动一兵一卒，未发一枪一弹，化解了这场灾难；实际上也是挽救了无数被蒙蔽的民兵，保护了广大群众。严佑民在上海几年的主要工作是负责江青反革命集团上海死党的专案。他专心致志，夜以继日，同协助他工作的“运动办公室”整天整月整年泡在一起。到1979年年底，上海基本查清了江青反革命集团篡党夺权阴谋活动的重大事件，摧毁了江青反革命集团在上海的帮派体系。全市被列入清查范围的有5400人，其中拘捕、隔离、停职、离职的有1683人，包括处理和惩办了打砸抢分子458人。

在1981年7月举行的中纪委清查工作会议上，上海市被列为清查工作比较彻底的第一类。上海在清查工作中获得的“四人帮”（即江青反革命集团）罪证，有98件被选入中央印发的《四人帮罪证材料》之中。主持审判“四人帮”的彭真对严佑民说：“我管清查‘四人帮’这件事，看的材料这么多（用手比画有一人高）。我看的结果表明，只有上海搞的材料最多，情况最清楚。”彭真还说：“上海的清查最彻底，审判‘四人帮’时，上海提供的材料占三分之一。没有上海的材料，审判‘四人帮’就无法进行。”

1981年1月，他从上海调任中共安徽省委书记兼省纪委第一书记。到安徽不久，他就和中组部原副部长李步新一起来到当年新四军七师师部所在地无为县看望乡亲们。当看到解放那么多年，乡亲们的生活状况没有多大改变时，他心情沉重，好一会儿没有说话。在回程的路上，他动情地说：“如果我们再不把经济搞上去，怎么对得起革命老区的人民？”他到任头一年，就带领干部到安徽比较贫困的阜阳地区进行调查研究，一个县一个县地走，了解农民群众的生产情况、生活状况。同农村的干部座谈，同农民一起商议发展生产门路。他支持农民进行家庭联产承包，鼓励农民在种好庄稼的同时，根据实际情况进行多种经营，发展养殖业，兴办乡镇企业。他给农民群众出了很多发展经济的好点子，如建议农村的干部到上海请一些有技术的退休工人，到当地来帮助办企业，借用上海的技术力量发展安徽农村的经济。在安徽工作的两年多时间，严佑民几乎没有一个星期天，没有一个节假日。他常常利用休息时间到郊县田间地头，了解民情。有一次，在农村调查研究过程中，发现有些农民靠种油菜增加收入，但是销售出现了问题，大量的油菜籽上市后，却卖不出去，农民只能将它堆在家里，造成损失和浪费。严佑民了解这些情况后，立即让身

边干部与上海市分管财贸的副市长裴先白联系，请求上海帮助拓展销路。

1982年6月，正值油菜籽登场、小麦开镰、中稻栽秧的农忙季节，严佑民轻车简从，来到了当年在全国最早实行“双包责任制”（包产到户、包干到户）的滁县地区。从定远县开始，然后是嘉山、滁县、来安、天长、全椒，每到一县，严佑民与地委、县委的干部和来自农村基层的干部群众一起，开座谈会，走访区社、工厂、林场、农户、粮站、农业科技推广中心和中学，对农村基层工作中的一些重点问题进行了仔细而深刻的调查。他把如何加强基层工作领导，进一步完善农村生产责任制，如何更好地组织农民学习文化知识、提高农民生产致富能力，作为思考的重点。当严佑民了解到当时滁县地区的区、公社领导班子平均年龄已高达50岁，初中以下文化程度的干部占80%以上等情况时，他敏锐地感觉到，当时的农村基层领导班子存在年龄偏大、文化偏低、专业知识缺乏等问题。经过深思熟虑，向安徽省委提出了促进农村基层领导班子年轻化、知识化、专业化的三大意见：第一，拓宽视野，面向社会，从回乡知识青年中“求贤取士”。第二，研究政策，营造机制，千方百计培养和吸收各种人才。第三，加强政治思想工作，从政治上、生活上关心农村基层干部。从求贤、养贤到留贤，严佑民这三大意见，从实现年轻化、知识化、专业化的目的，系统阐述了农村基层领导班子的源头建设、制度建设和体制建设，可操作性强，非常富有针对性和人情味。这些意见引起了中央有关领导的重视。1982年8月14日，新华社《国内动态清样》用较大篇幅摘刊了严佑民的这三条意见。

严佑民多年在公安政法战线担任领导职务，手握重权，可对于自己和家庭方面的一些事，从来不利用职务之便谋取私利。即使在他调任上海市委书记时，也严格遵守中央规定，只带一个子女随同迁沪。严佑民子女较多，他平时总是教育儿女严格要求自己，通过自身的努力在事业上取得成功。所以，子女们或从事技术性工作，或是医务工作者，或是工人，没有一个子女是靠父亲的职权、地位达到个人要求的。

严佑民2001年在病重期间留下的诗句，说：“奋起扬鞭五十秋，几经坎坷几日愁。回顾终生无憾事，皓首明月照九州。”7月1日逝世。

王　平　凡

王平凡（1922～1951），原名屏蕃，华阴县（今华阴市）台头村人，1937年于罗山小学读书时，为该校“抗日救国会”领导者之一。是年10月加入中华民族解放先锋队。1938年加入中国共产党。后考入华县咸林中学，任该校党支部委员、书记。1939年赴陕甘宁边区学习。1940年后，曾在凤翔、马栏、延安等地从事革命工作。

1946年，王平凡由中共陕西省委派遣回到华阴，任教于定远乡文王村小学。次年，中共华潼工作委员会成立，任委员。1948年初，任中共陕西东路工委委员。是年被派往华县开展党的地下工作，同年10组建了中共华县工作委员会并任工委书记。王平凡狠抓了党的建设、统一战线和武装斗争。首先迅速恢复和发展党员，使华县地下党员由原来的60多人增加到229人，建立了9个区党总支和18个党支部。同时积极组织动员了30名共产党员和进步青年，分4批到陕北学习，为解放华县培养了一批骨干。他还通过各种关

系和华县爱国民主人士，如顾熠山、杜寿山、齐逸农、徐振化等建立了密切的联系，有力地发挥了统一战线的作用。他与在国民党县自卫团担任副团长的申定远接上了党的关系。此后，通过顾熠山把一些地下党员秘密派入县自卫团，并在县自卫团内组织了一个地下党支部，将这支国民党的武装力量，控制在共产党的手里。另外，还利用各种关系在国民党华县党政的各要害部门和重要头目身边安插了地下党员，使中共华县工委对敌人的一举一动了如指掌。

1949 年 5 月，解放军大兵压境。王平凡带领几个共产党员，于 5 月 20 日开始和国民党县长李佐唐进行谈判。当李佐唐中断谈判，准备逃往南山时，王平凡又与国民党县参议长王仲谋继续谈判。在谈判过程中，一些国民党顽固分子先后给王仲谋打电话施加压力，企图破坏谈判，并阴谋杀害王平凡。但王平凡临危不惧，排除干扰，坚持斗争，使王仲谋终于接受了谈判条件。5 月 23 日华县和平解放，中共华县县委成立，王平凡任县委副书记。6 月 29 日晚，石孟区（今毕家乡）和令公区（今柳枝镇）发生反革命暴乱。枪声打响后，王平凡当即和几名县委常委分析情况，研究防范措施；锁了城门，收了钥匙，换了岗哨，并在大街小巷和城墙周围布置了一百多名可靠战士，加强了巡逻放哨。果然，凌晨前后，暴乱分子来袭县城，由于事先有了准备，打乱了敌人里应外合的阵脚，攻城未遂。暴乱分子随即逃往南山，后来被剿灭。1950 年 6 月王平凡任县委书记。

王平凡在工作中实事求是，深入群众，雷厉风行，不徇私情。一次，有个人介绍王平凡的一个亲戚入党，王平凡了解此人的反动本质，坚决不予接收。土改中，他的一个亲戚是地主分子，又有恶迹，王平凡坚决主张交给群众斗争。由于积劳成疾，他身染重病，当身体实在支持不了时，吃些兴奋性药物，继续坚持工作。大家劝他保重身体，注意休息，他总是说："累一点没啥. 工作要紧嘛！"以致身体越来越弱，病情急剧恶化，于 1951 年 12 月去世。陕西省人民政府追认他为革命烈士。

杨　拯　民



杨拯民像

杨拯民（1922～1998），曾用名杨思毅，蒲城县人，杨虎城长子。1929 年至 1937 年在天津、北平、西安、蒲城等地上学，其中 1937 年在北平参加了中华民族解放先锋队组织。

1938 年 3 月，杨去西安八路军办事处联系，由冯文彬（中共中央青年部部长）介绍，林伯渠（陕甘宁边区政府主席）同意前往延安，参加马列主义学院列宁主义研究室和俄语班学习。1938 年 6 月加入中国共产党。1939 年结业后，被分配到中共中央统战部，部长王明问他对工作学习有何想法时，他说："《资本论》还没读到，《联共党史》也没学完，我还想去学习。"王明批准他再进抗日军政大学学习。他与张学思（张学良之弟）分在一个班，同来学习的徐海东（新四军江北指挥部副指挥）开玩笑地说："嗬，张、杨都来了！"1941 年，毛泽东为《农村调查》写了序言和跋，

党内兴起了调查研究之风，学校让杨调研和编写有关杨虎城方面的材料。他因对父亲的事迹知之甚少，便回到中央统战部请教南汉宸副部长。根据南汉宸的讲述，他记录编写了七八千字的《杨虎城将军纪实》，受到学校的表扬。1942 年 5 月，杨出任中共米脂县委统战部副部长。在此期间，经组织批准，曾去榆林以“祝寿”为名，会见国民党陕绥地区总司令邓宝珊做统战工作。后任中共银城市（今米脂县城关镇）委书记。从 1944 年 9 月起去军队工作，担任陕甘宁晋绥联防军延属军分区副司令员。

1946 年 12 月，杨任陕甘宁边区马栏军分区副司令员。在延安各界举行纪念西安事变十周年大会之际，周恩来（中共中央军事委员会副主席）特地让工作人员打电话让他连夜赶到延安。12 日上午，大会在边区参议会礼堂举行，参加会议采访的还有两名美国记者。开会前，周恩来对他说：“你今天要义正词严地揭露蒋介石对你父亲的无理关押，要痛斥他的背信弃义。”杨说：“好，我憋了十年的气，今天要好好地发泄发泄。讲话稿已请（中共中央）西北局看过，请周副主席再审查一下。”周恩来看过讲稿，用钢笔在上面改了改，退给杨，说：“行了，改了几处，就是给你加重一点语气。”这次大会通过了要求国民党政府立即释放张学良、杨虎城的决议。会后，周恩来得知他是昨天赶了七十多公里路到达延安的，便说：“你下午好好休息一下，晚上再去广播电台讲一次。”

1947 年，杨任骑兵第六师副师长、党委副书记。1948 年任黄龙军分区副司令员。1949 年 4 月，任大荔军分区司令员、地委常委，参加领导和指挥了著名的智取华山战斗。1949 年 8 月，中央召开中国人民政治协商会议第一届会议时，杨作为特邀代表，随西北代表团到北平。在开会期间，周恩来决定他和张学思都要发言，以示西安事变的发动者张、杨两家后继有人。10 月 1 日，杨参加了中华人民共和国开国大典。正准备回大荔军分区办理转业交接手续时，接到第一野战军司令员赵寿山突然来电，叫他去看了原国民党军八十四师师长高桂滋等人拍来的电报，大意是：“重庆在解放前夕，在磁器口大屠杀。杨虎城将军和眷属、秘书、副官皆已遇难，尸体已收殓，希派人来渝主持丧事。”接着周恩来亲自给他打电话表示悼念和慰问，让他同去转告家人务必节哀保重身体，指示他立即赶赴重庆。并说：“这不是你的私事，是党交给你的任务。通过办理你父亲的丧事，揭露国民党反动派的残暴。”两天后，中共中央和中央人民政府分别给他们家属发来了唁电。西北军政委员会派他和孙辅丞（原十七路军旅长）、申明甫（原三十八军交际科长，曾任杨虎城副官）、白心镜（原十七路军秘书）、张国光（原十七路军团长）等去重庆，于 1950 年 1 月 15 日参加了中共中央西南局在重庆为死难烈士隆重举行的追悼大会。追悼会后，他与孙辅丞等人把杨虎城与随同死难者的灵柩用庆华轮由水路辗转移回。到达武汉时，中南军政委员会义举行了主祭。灵柩由火车转回西安，在新城广场公祭后，安葬于城南韦曲杜公祠两侧，建成了杨虎城将军陵园。后来，杨将此事写成了《重庆移灵记》，在《人民政协报》发表。

中华人民共和国建立后，杨主动请缨参加石油工业基地建设，1950 年 4 月任西北石油管理局第一副局长，兼任玉门石油矿务局局长、党委书记。经他直接指挥，在鸭儿峡新发现的油田钻井，一次就打出石油。闻名全国的“铁人”王进喜就出自他领导的玉门油田。杨后任玉门市市长、市委第二书记，中共甘肃省委委员。

1958 年 4 月，杨任陕西省副省长，中共陕西省委常委、书记处书记。1961 年 12 月 11

日，杨在北京参加中央计划工作会议时，接到通知出席第二天晚上6点周恩来举行的纪念西安事变25周年招待会，同时参加的还有张学思、张学铭（张学良之弟）。周见到张、杨亲属时留下了热泪，深情地说："我的眼泪是代表党的，不是我个人的。25年了，杨先生一家牺牲了四口，张先生还被囚在台湾没有自由，使人想起他们怎能不落泪呢！"在座谈中，杨提出了整理西安事变纪实资料的建议，得到东北、西北方面人士赞成。周恩来当场表示同意，指示由三方面有关人士组成小组编写。

1963年11月至1966年10月，杨任天津市副市长、党组副书记，兼市计委主任，建委主任、党组书记，市委工业领导小组副组长。1967年春节，周恩来到天津视察，他和总理打乒乓球时，劝总理注意身体。总理教导他说："人，不要怕死。我想，死，最好是打仗和敌人拼搏，一粒子弹结束生命。如果不打仗了，那就拼命工作，什么时候精力消耗完了，生命就结束了。"这话对他教育最为深刻，工作学习更加刻苦努力。

1967年至1968年3月，杨任天津警备区生产指挥部工业办公室主任。1969年10月至1971年9月，任天津市"6985"工程（1969年8月5日成立的钢铁厂建设工程）指挥部领导小组组长。1972年3月至1978年3月，任天津市经委主任、党组书记。他在此15年中，为天津市的经济建设做出了积极的贡献。在"文化大革命"中，他被枉加许多罪名，被许多造反派组织轮番批斗，后来被送到"五七"干校进行劳动改造，曾一度产生轻生的念头。有一次他借大女儿来校探视的机会，给周恩来写了一封信。在周恩来的关照下，他的问题很快由"敌我矛盾"改为"人民内部矛盾"了。他说："周总理对我来说，是领导，是监护人，是父执。"

1978年6月，杨调任国家第三机械工业部规划设计院院长。1979年8月任建筑材料业部副部长、党组成员。1982年7月，出任政协全国委员会副秘书长、机关党组副书记、机关党委书记。1988年3月任政协全国委员会祖国统一联谊委员会副主任。1993年3月，任政协全国委员会文史和学习委员会主任，组织选编了《中华文史资料文库》（3000万字）。

1988年11月回故乡探望时，事先征得继母张蕙兰的同意，与夫人陈因及妹妹杨拯坤、杨拯美、杨拯英、杨拯汉联名向中共蒲城县委、蒲城县人民政府主要领导写信，将甘北村祖居房产捐出，供甘北村小学使用。1998年10月23日在北京病逝，终年76岁。

张　宏　图

张宏图（1928～1983），陕西佳县人。1971年2月由蒲城县长调任中共澄城县委书记。"文化大革命"开始不久，他在蒲城被打为"走资派"。1968年5月，部分干部群众得知他有被害危险，夜间将他从县人委大院禁闭室救出。来澄城后，他常以此激励自己全心全意为人民服务。

对于公购粮和返销粮，中央早有指示，既购不销，既销不购。但往年常是夏秋超额交售公购粮，争取表扬；冬春群众生活困难又伸手向国家要返销粮，徒劳往返。1971年，他实报澄城当年产量，没有完成地区要求的数字。1972年，春耕大忙季节，地区要澄城为石堡川水库工程上劳28000人。他认为水利是长期工程，不能贻误农时，澄城仅上劳不足

4000 人。地区某负责人亲自来澄坐阵，要县委常委会立即作出上劳决定，并以上年澄城少交公购粮问题施加压力。常委会开至次日凌晨仍无结果，气氛紧张。暂时休会后，他连夜写了一封长信，向省委反映情况。十余日后，《陕西日报》头版加按语：《领导走上第一线，劳力摆到第一线》，全文发表了他的原信，支持大抓春耕生产，引起很大震动。原澄城县城街道简陋僻塞，早不适应社会发展，但长期未能改造。1972 年冬，他提请县委常委会作出决定，大干三个月修通北起粮食局、南与澄合矿务局相接的一条城区街道干线，为以后的发展打下基础。

“文化大革命”中下放到澄城的中共中央西北局一批干部处境很困难。住大赵家河的连庆溥见河上便桥被大水冲毁，群众生活不便，拿出自己积蓄的两千多元钱重新修了一座便桥。有人就此大做文章，认为连庆溥这样做是“走资派用金钱收买民心，为自己树碑立传”。连庆溥受到开除党籍、留党察看处分。张宏图知后说：“身处逆境，仍不忘党的‘为人民服务’的宗旨，哪有这样的走资派。”遂以未经基层党组织通过为由不予执行。后又经过研究，将 33 名下放的西北局干部调县属单位工作，其中 17 人担任部局领导。对“文化大革命”中澄城“20 人声明”牵连的干部，他置《陕西日报》的“三评”于不顾，逐人深入了解，又将 11 人安排到领导岗位。

他工作深入实际，又紧密结合政策，一般作报告讲话不用秘书起稿。他生活简朴，严于律己，去省地开会搭乘班车，从不提出给自己亲友安排工作。1973 年 10 月调任省贫协秘书长。

田　丁

田丁（1928～1991），1928 年 11 月 7 日生于渭南县（今临渭区）。青年时代思想进步，在上海同济大学读书时，受中共地下组织影响，满怀爱国热忱，积极参加学生运动，于 1948 年 12 月投身革命，奔赴解放区，在冀热察城工部工作。北平解放后，先后任军管会科员，北京外国语学院干事、助理员、干事组长等职。1952 年调入外交部，1954 年 3 月加入中国共产党。历任外交部欧非司科员，驻英国使馆职员、随员、领事司副处长，驻赤道几内亚使馆一级秘书，外交学会处长，驻巴基斯坦使馆参赞，驻塞拉利昂大使、领事司司长，驻巴基斯坦大使等职。

田丁在担任领事司司长期间，刻苦钻研业务，认真贯彻执行领事侨务政策，积极发展同有关国家的领事关系；注重领侨业务的调研，指导驻外使领馆和地方外办的领侨工作；重视领事干部队伍的建设，为培养和锻炼一大批领事干部做了大量卓有成效的工作。

在担任驻巴基斯坦大使期间，坚定不移地贯彻执行中央对巴的方针政策和外交部的各项指示，重视研究驻在国和南亚地区形势发展动态，积极做巴上层和有影响人士的工作，努力开展对外活动，广交深交各界朋友，为进一步促进两国关系的发展和加强中巴友谊呕心沥血，夜以继日地工作，促成了两国领导人的多次互访。田丁十分重视经济外交，有开拓和进取精神，注意调查研究，提出切实可行的建议和意见，使一些经济、技术合作项目得到了落实和实施。他恪尽职守，为中巴两国在经贸、科技和其他各个领域的合作做出

了重要贡献,得到巴朝野各界领导人士的肯定和赞誉。田丁离任时,巴总统为他授勋。

1991 年 5 月任中国人民外交学会副会长兼秘书长。5 月 19 日,巴基斯坦议长古哈尔·阿尤布·汗应中国全国人大常委会邀请,率巴国民议会代表团来中国进行友好访问,田丁奉命陪同。22 日上午,田丁陪巴议长和代表团去慕田峪参观访问。在和巴议长同乘一辆缆车上长城的中途,田丁隐性冠心病突发,猝然殉职,终年 63 岁。

他逝世后,巴总统、总理、议长、参院主席、外交秘书和外交部秘书长等分别给中国人大常委会委员长万里,外交部部长钱其琛、副部长徐敦信以及田丁夫人蔺燕宜发来唁电。

赵　武　林

赵武林(1933～1990),原籍华阴上村乡东八家村.1954 年在三原县商业局参加工作。1959 年 1 月加入中国共产党,同年 6 月被保送到黑龙江商业学院学习,毕业后回到三原县生产资料公司担任会计。1960 年赵武林全家人响应政府"迁一家保万家"的号召,离开华阴迁往渭南县(今临渭区)凭信乡凭信村。1962 年,他响应党"支援农业第一线"的号召,和在县剧团工作的爱人一起回到农村。

1988 年,他家作为第二批移民被安置到华阴五合乡东阳村。当时,由于村上各项制度不健全,财务管理比较混乱,村上安排他负责移民迁返财务清理工作。清财工作难度很大,不仅项目多,工作量大,情况复杂,而且势必得罪一些人。赵武林二话没说,就挑起了担子。他白天带上干粮东奔西跑找人谈话,了解事情真相,晚上又加班加点,逐笔核查清算。经过多少个日日夜夜的辛勤工作,终于圆满完成了清财任务,受到了乡上的表彰。在组建村党支部时,他担任了东阳村支部书记。

赵武林担任支书不久,洛南县一个叫杨竞善的人提出把女儿嫁给他的二儿子,但有一个附加条件,就是要把全家户口落到东阳村。赵武林共有三儿三女,家境困难。儿子都大了,为了他们的婚事,武林没有少操心。对于这个送上门来的好事,他当然高兴。但当他听说有交换条件时,就说:"移民返库国家有明确的政策规定。我当干部,就要公私分明,不能用党的政策搞个人交易。"来人见他不答应落户,便怏怏地离去了。

赵武林一身正气,从来不惧邪恶势力。1989 年 3 月上旬的一天晚上,他在从乡上开会回家的路上遇到三名歹徒手持凶器,抢劫大荔县几个四轮车车主。他急步上前,大呼一声:"我是东阳村支部书记赵武林,我认识你们。"三名歹徒早都听说过赵武林的名气,一听是他,吓得拔腿就跑。他立刻返回乡政府报了案,第二天就将三名歹徒抓获,被抢走的 72 元现金也还给原主。

1989 年夏季,东阳村人民迎来了移民返库后第一个好收成。6 月 16 日赵武林召开公粮入仓动员大会,17 日一天就完成了 42700 斤公粮任务,超额 2600 斤。他当天就组织七个缝包组,一边过秤一边缝包,连夜奋战。天亮前,黑云密布,下起了小雨。他又走东家跑西家,找车、寻人,将四万多斤公粮装上车,送进粮站,一直忙到第二天下午。两天时间里,他吃的还是自己带的馍馍。7、8 月份,渭河暴涨,西阳湾道告急。在紧急关头,赵武林带领全村二百多名青壮年战斗在抗洪第一线。加固河堤需要取土,赵武林从大局出发,决然

让群众从自己家八亩长势良好的棉田里挖土。在他的影响下，护堤挖土问题得到解决，保住了河堤，避免了洪水可能造成的损失。事后，有关部门要给群众赔偿，有些人想乘机多要钱。赵武林耐心做群众的思想工作，教育群众识大体，顾大局，使事情得到了妥善处理。同年秋季，赵武林的儿子去棉站卖棉花，一连三次都没交上，儿子对他说："棉站你有熟人，你给说一下，再不要让我去排队了，说不定还能提高等级呢。"赵武林说："公事公办，私事私办。我和棉站是工作关系，怎么能借工作关系给自己讨方便呢！"他坚持要儿子自己去交售棉花，并叮咛不要为验的等级争执，更不许提他自己的名字。终于，他家卖给国家的数千斤棉花，一个熟人都没有寻，全由儿子一人经办。

赵武林对自己的事从来不计较，而对村上困难户却时刻记在心上。东阳村有一位原西北五省的老劳模王秀兰，七十多岁了，无儿无女。赵武林经常去看望她，问寒问暖，政府一有照顾、救济，他首先想到王秀兰。为了解决老人的后顾之忧，他四处打听，为老人要了一个儿子，使老人生活有依靠。

计划生育是天下"第一难事"，在移民乡搞这项工作更难，赵武林知难而进。村民田驶强结婚几年一直没有孩子，他们把因病去世的姐姐的两个孩子抱养起来。后来，田驶强的媳妇生了一个男孩，按照规定该做手术了。当时，两口子想不通，坚持认为应该再生一个，赵武林上门二十余次，苦口婆心地做思想工作，终于说服了田驶强两口子，打消了再生念头。像田驶强这样的例子，赵武林就做通五六户。1989 年和 1990 年，全村计划生育工作都名列全乡前茅。

如何改变东阳村的面貌，是赵武林日夜揪心的一件大事。从他当支书的第一天起，就带领一班人，实地勘察研究，制定了东阳村发展规划。有些群众总认为只有依靠国家投资和照顾，才能从根本上解决问题。赵武林针对群众这些心理，在全村开展了"社会主义好不好，家乡建设如何搞"的大讨论，教育了群众，使大家认识到，要改变贫穷面貌，首先要发扬自力更生，艰苦奋斗的延安精神。村上还召开群众大会，党员、团员、各小组代表相继发言表决心，几天时间群众就集资 57800 元。赵武林十分高兴，他三上渭南，四到县城，联系打井工程队，仅一年多时间，村上就打井 18 眼，使全村 85% 的麦田得到灌溉。

赵武林每次出外办事，都是带几个馍馍充饥。有时工作忙，脱不开身，就让妻子代自己"出差"。妻子开玩笑地说，"那你得给我补助啊。"他说："你别傻想了，叫你去就是为了少发补助。要不我不能派别人去吗？你知道咱村穷，一分钱都来之不易啊！"赵武林担任村干部一年零五个月，出过 45 次差，从没拿过一分钱的补助。而为村上创建党团员活动室、游艺室、文化室、打井盖房以及建三个变电所、建一个百亩果园，建一个预制厂等，都一个一个地变成了现实。

赵武林当村干部，但家里却十分清贫。他患病后，有一次，他的小儿子问他："爸，咱家老是穷，啥时才有钱？"他回答说："等全村人都富了，咱家就有钱了。"他去世前，家里只剩下 6 元钱，看病还借了一拉子账。在他病危的时候还再三嘱咐子女："我一辈子没给你们留下什么物质财富，我死后一定不要麻烦组织，你们要靠自己的力气去还清借款，这样我在九泉之下也就安心了。"

1990 年 9 月，赵武林患了肝癌，病情一天比一天严重。虽然别人都瞒着他，但剧烈的

疼痛使他清醒地认识到自己患的可能是“绝症”,将不久于人世。

他让妻子把干部叫到家里,召开最后一次干部会。他讲了村上全年的工作,对到会的干部逐人提出希望,最后眼含热泪说:“我可能要和大家分手了,粮缸里有计划生育款2000元,你们点清,这是我经的手。”事后人们才知道,在他看病期间,家里人东求西借,凑了五六百元,而村上的钱他却一分一文也没有花!直到去世,他一直抱病工作。在乡党代会期间,他一边吃药,一边开会,回去又连续向干部群众传达会议精神,安排部署冬季农村工作。

1990年11月4日,村上召开农田水利基建誓师动员大会。当时他的肝癌已经到了晚期。村上干部、群众以及他的家属都劝他不用去了,可他说:“誓师大会是村上的大事,请你们再给我一次工作的机会。”当他由家属扶着坐到讲台上时,乱哄哄的会场顿时没有了一丁点声音。而此时,他连吹响麦克风的力气都没有了,仍撑着讲了几分钟:希望修好引水主干渠,尽快把长涧河水引来浇地,实现东阳规划,改变东阳村面貌……要求大家注意安全……8日,病床上的赵武林还惦念着工程的进展,找村上干部了解情况。为寄托他的希望,他挣扎着爬起来,画了一幅梅花,一幅葡萄,贴在家中墙上《东阳村水利规划图》的两侧。当村干部走后,妻子问他:“咱还有4个孩子没成家,房子也没盖,你有啥安排?”他摇了摇头说:“咱结婚后我一直当干部,家里的担子是你一人挑着的。”他喘息了一下又说:“我死了以后不要向组织提任何要求,有困难和娃共同克服,村上和群众都富裕了,咱日子就会好起来的……”12日,当村干部再来看他时,他已经进入昏迷状态。当天下午2时1分,赵武林去世。11月15日,中共华阴市五合乡党委在东阳村为赵武林召开追悼会,市、乡领导、全乡7个村的干部、群众一千多人参加。

杨铁仓



杨铁仓像

杨铁仓(1944~1998),澄城县寺前镇蔡袋村人。曾任中共寺前镇党委副书记、蔡袋村党支部书记。1983年,被推选为省七届人大代表,1990年被中共陕西省委命名为优秀共产党员。1992年省委、省政府授予他劳动模范称号。1996年,国家农业部、水利部、林业部授予他优秀农民称号。

1961年,年仅16岁的杨铁仓初中毕业,回乡参加劳动。由于工作积极,先后被选为生产队会计、村会计兼文书。1973年,当选为村党支部书记。当时全村人均纯收入62元,人均产粮不足150公斤。

蔡袋村位于渭北旱塬地带,自古靠天吃饭,粮食产量低而不稳。上任伊始,杨铁仓把第一着棋放在了解决群众温饱问题上。在他的带领下,村里打井48次,但都因打锅锥井技术落后而失败,并负债30万元。为了寻求新的打井技术,他先后4次前往宝鸡、长安取经。在解决资金问题上,他们承包了澄城至大荔20公里拓路工程的土方任务。全村人经过1年半艰苦劳动,收入了6万多元。1977年秋,6眼机井出水。1979年8月,又投资2万元修建了抽水站,灌溉面积近

100公顷(1400亩)。1980年,全村人均粮食达到400公斤,基本解决了温饱问题。接着,筹划办企业。杨铁仓带头出资6000元,带动全村集资58万元,办起纸箱厂。

1984年5月,澄城县抽黄工程上马。杨铁仓带领全村群众苦战两年,修干、支、斗、分、引五级渠道26条,全长16.8公里,填沟4条,平垴坡地32块,动土方68万立方米,投劳23万个,建方田12块,栽树4.6万株,整修9条道路,平整土地约200公顷(3340亩),使约100公顷(1400亩)旱塬坡地变成了平坦、肥沃、井渠双保险的高标准农田,使全村农业基本条件跃上了一个新台阶。1985年他经过多方努力,和西北农业大学挂钩,成立了"渭北旱塬省水节能优质高效农业试验点"。在教授、专家的指导下,走塬上栽苹果、井边种蔬菜的发展路子。当年发展菜地20公顷(300亩),接着从西北农业大学引进红富士、北斗和红星苹果树苗,每户发展3亩。1990年,果树初次开花结果,每亩收入3000元。同年,村办纸箱厂建成投产,当年产值20万元,实现利润近2万元。到1992年底产值达到130万元,实现利润21万元。为了扩大再生产,又相继兴办了两个造纸厂。到1996年底,全村农业产值410万元,工业产值1200万元,工农业总产值超过1800万元,集体拥有固定资产2100万元。农民人均纯收入达到3900元。

杨铁仓在建设物质文明的同时,十分重视抓好精神文明建设。1989年至1992年,村上累计投资60多万元,整修了全村所有巷道,并安装了路灯,建起了3座水塔,家家户户通上了自来水,还扩建了村医疗站。投资95万元修建了本村小学标准化教学楼。1992年始,村上统一规划,统一标准,总投资3000万元建成了"农民新村"。1995年新村形成,至1998年80户搬进了使用面积达200平方米的现代化楼房。村上坚持每年开展一次评比"好公婆"、"好媳妇"、"青年致富标兵"活动,每年举办一次春季运动会。制定了村规民约,成立红白理事会,坚持红白喜事不铺张浪费。10多年中,村里没有发生过一起刑事案件,无偷盗、赌博现象。先后被中共陕西省委、省政府命名为"文明村"、"小康示范村"和"省级先进村"。村党支部也被省委命名为"先进党支部"。1998年7月,杨铁仓去世。

吴　海　生

吴海生(1951～1990),白水县雷牙乡大洼地村人,中共党员,生前任村党支部书记10多年。

吴海生常说:"村看村,户看户,群众看的是党员和干部。作为一名党员干部,我要处处从自身做起,为群众带个好头。"1985年,村里处理一批木料,那上好的桐木、杨木谁见谁爱。在研究如何处理这些木料时,吴海生说:"咱们村干部一根也不能要!"有的队干部说:"群众是队里的人,咱也是队里的人,咱和群众一样抽签还不行吗?"他说:"咱们是党员,是干部,就要吃苦在前,享受在后,咋能和群众争利。"结果,几个队干部无一人要木料。

1987年7月,一场特大暴雨袭击了大洼地村,有的人家房屋倒塌,良田被淹,道路被冲毁。吴海生赤着脚跑东家窜西家,指挥群众撤离危险住房,疏散到安全地带。此时,他家屋里水深及腰,牛还在圈里,却无暇顾及。他一连5天5夜没合眼,两眼熬得通红。公路冲毁后不能通车,上级限定在短时间内修复。一位干部嘀咕:"要修路得先给钱,不拨

款就不修路。”吴海生知道后吼道：“在这个时候给政府出难题，什么东西！路必须修，而且要按时完成。钱，一分也不能要！”他连夜带领群众修通了公路，保证了车辆畅通。

吴海生为了使群众早日脱贫致富，跑信用社、供销社，帮助群众贷款，联系销路，把鞋底都磨穿了。终于，村里办了20个砖瓦窑，年收入12万多元。全村新建苹果园15公顷，烤烟发展到13公顷。经吴海生手给村里人划过的庄基就有30多院，而他还住在解放初分的半院旧庄基里。村里人多次劝他：“海生，你别光关心人家，也该给自己弄一院庄基了。”他总是说：“不忙，还早哩。”1989年，全村没有一家住半院庄基，只有他这个当了多年村支书的人还住着半院子。由于常年奔波操劳，吴海生患了脑瘤。在吴海生生命垂危之际，他对爱人说：“一定要把娃教育好，不要给上级摆亏欠要钱……”1990年元月1日，吴海生病逝，年仅39岁。

消息传开，震动了乡里。人们不约而同地向吴海生家涌去。年逾古稀的袁银成老汉泣不成声地说：“咱村里换了多少干部，像海生这样的干部不多呀！”说着，他颤巍巍地从怀里掏出5元钱，送到吴海生爱人刘英爱手里。乡长、乡亲、乡干部纷纷解囊相助。没有人倡导、没有人提议，先后有17个单位和220人共捐款1080元。埋葬吴海生这天，参加追悼会的干部群众达2000多人，会场摆满了花圈、挽幛。

1990年4月3日，《陕西日报》在《党旗飘飘》栏目中，以“人去美名存——记白水县大洼地村已故党支书吴海生”为题，报道了吴海生的事迹。

第二章　表

一、渭南市政治人物表

（侍郎、副部级起录，不含本书已立传者）

姓　名	朝代	籍　贯	主要职务	备　注
姬×（芮伯）	西周	封于芮（今大荔）	武王卿士，芮国国君	杨伯峻《春秋左传注·桓公四年》
姬×（周武王子）	西周	周成王四年（前1039）封于韩原（今韩城市）	韩侯	《史记·韩世家》
姬公明（唐叔虞少子、贾伯）	西周	周康王×年封于贾（今蒲城）	贾国国君	杨伯峻《春秋左传注·桓公九年》
嬴×（梁伯）	西周	封于梁（今韩城）	梁国国君	杨伯峻《春秋左传注·桓公十年》
姬万（芮伯）	春秋	袭芮国（今大荔）	芮国国君	《左传·桓公十年》

续表1

姓　名	朝代	籍　贯	主要职务	备　注
韩胜伯(姬×裔、韩万子)	春秋	袭父韩万(武子)韩侯爵	韩侯	《系本》
韩舆(胜伯孙)	春秋	袭父韩简韩侯爵	韩侯	《系本》
秦祖(字子南)	春秋	秦国,封于少梁(今韩城)	少梁伯	《史记》卷六七、《新唐书》卷十五
壤驷赤(字子徒)	春秋	秦国,封于北征(今澄城)	北征伯	《史记》卷六七、《新唐书》卷十五
秦冉(字开)	春秋	彭衙(今白水)	彭衙伯	《史记》卷六七、《新唐书》卷十五
韩简	春秋	晋(今韩城)	晋大夫	
杨款	秦	冯翊	上卿	
王离	秦	频阳	武城侯	
李必(季必)	汉	重泉(今蒲城)	戚侯、戚圉侯	
杨去疾	汉	下邽(今临渭区北部)	司寇	
杨乘谈(去疾子)	汉	下邽	霸陵公	
杨×(乘谈兄孙)	汉	下邽	嗣霸陵公	
杨敷(喜子)	汉	宁秦(今华阴)	赤泉定侯	
刘喜(嘉,刘邦二兄)	汉	封于合阳	合阳侯,高祖八年(前199)封	
金当(建孙)	汉	下邽	秺侯	
金伦(日磾弟)	汉	下邽	黄门郎	
金常(安上子)	汉	下邽	光禄大夫、夷侯	
金涉(敞子)	汉	下邽	左曹、侍中	
金汤(涉子)	汉	下邽	侍中、大夫	
金融(涉子)	汉	下邽	侍中、大夫	
金迁(钦堂弟)	汉	下邽	尚书令	
金钦	汉	下邽	光禄大夫加侍中	
金遵(钦弟)	汉	下邽	×侯、×卿	
杨忠(敞子)	汉	华阴	嗣安平侯	
杨谭(忠子)	汉	华阴	属国安平侯	
张宏(禹长子)	汉	莲勺(今临渭区北部)	嗣安昌侯,太常	
张×(禹四子)	汉	莲勺	黄门郎	

续表2

姓　名	朝代	籍　贯	主要职务	备　注
刘平	汉	宗室	合阳节侯	
王吉	新	重泉	九卿,擅政事	
田邑	后汉	莲勺	谏议大夫	
桓虞	后汉	冯翊(治所今大荔)	章帝司徒	
刘崎(宽父)	后汉	华阴东	顺帝司徒	
刘松(宽子)	后汉	华阴东	嗣逯乡侯,宗正	
杨亮(奇子)	后汉	华阴郡	追封阳成亭侯	
杨众(敷子)	后汉	华阴郡	御史中丞、侍中	
张皓	后汉	冯翊	司空	
张缉	三国·魏	冯翊	光禄大夫	
李遂(汉李必裔)	三国·蜀	蒲城	晋阳关内侯	
杨超(文宗子)	西晋	华阴	荔亭侯、奉朝请、骑都尉	
杨准(佺期曾祖)	西晋	华阴	太常	
吉朗(吉挹祖父)	西晋	冯翊莲勺	御史中丞	
段铿	后秦	冯翊	侍中	
严昙(雅玉子)	北魏	冯翊临晋	袭合阳侯	
杨纯陁(侃次子)	北魏	恒农华阴	袭济北郡开国公	
杨测(仲宣弟)	北魏	恒农华阴	朱衣直阁,赠吏部尚书	
杨稚卿(测弟)	北魏	恒农华阴	尚书右丞	
杨暄(敷父)	北魏	恒农华阴	谏议大夫、华州刺史	
杨穆(暄弟)	北魏	恒农华阴	赠开府仪同三司、华州刺史	
元大器(鸷子)	东魏	袭封于华山	袭华山王	
杨瑄(字宣和)	西魏	华阴	度支尚书	
高茂德(润子)	北齐	嗣封冯翊	嗣冯翊王	
独孤善(信次子)	北周	渭南	卫国公、柱国	
独孤穆(信三子)	北周	渭南	文侯县侯	
独孤藏(信四子)	北周	渭南	义宁县侯	
独孤顺(信五子)	北周	渭南	项城县伯	
杨慧(坚弟)	北周	弘农华阴	大宗伯、竟陵县公	

续表3

姓　名	朝代	籍　贯	主要职务	备　注
杨定	北周	弘农华阴	昌穆侯	
杨嵩(慧弟)	北周	弘农华阴	兴城郡公、隋初追封道王	
李端(贤子)	北周	下封(今临渭区北部)	嗣下封县公,开府仪同三司	
李吉(端弟)	北周	下封	仪同三司	
独孤纂(罗子)	隋	渭南	嗣蜀国公	
杨士贵(雄弟)	隋	华阴	广平王	
杨绸(雄子)	隋	华阴	司隶大夫	
杨续(又作绩,绸弟)	隋	华阴	散骑侍郎	
杨坦(纶弟)	隋	华阴	竟陵郡公	
杨诜(温弟)	隋	华阴	袭封滕王	
杨静(瓒子)	隋	华阴	继叔父杨嵩道王	
杨腾(杨贵子,西魏文帝舅)	隋	华阴	袭华阴男,开府仪同三司	
杨智明(智积弟)	隋	华阴	高阳郡公	
杨智才(智积弟)	隋	华阴	开封县公	
杨世澄(智积子)	隋	华阴	袭杨静道王	
杨俨(勇长子)	隋	华阴	长宁王	
杨裕(勇次子)	隋	华阴	平原王	
杨筠(勇三子)	隋	华阴	安城王	
杨嶷(勇四子)	隋	华阴	安平王	
杨恪(勇五子)	隋	华阴	襄城王	
杨该(勇六子)	隋	华阴	高阳王	
杨韶(勇七子)	隋	华阴	建安王	
杨暕(勇八子)	隋	华阴	颍川王	
杨旻(尚希子)	隋	华阴	嗣高都县侯,改封丹水县公	
杨玄奖(素子)	隋	华阴	仪同、上仪同	
杨玄纵(素子)	隋	华阴	上仪同	
杨民行(素子)	隋	华阴	朝请大夫	

续表4

姓　名	朝代	籍　贯	主要职务	备　注
杨琛	隋	由华阴徙河西	仪同三司	
杨俟(广孙)	隋	华阴	燕王	
杨杲(广三子)	隋	华阴	赵王	
杨湛(俊庶子)	隋	华阴	济北侯	
杨汪	隋	华阴	银青光禄大夫	
杨善会	隋	华阴	朝请大夫	
杨政道(愍,暕遗腹子)	隋	华阴	入突厥,处罗可汗称之隋王。归唐后为员外散骑侍郎	
田信(式子)	隋	下邽	仪同	
杨行基	隋	华阴	嗣鄫公	
杨棻(字德顺)	隋	华阴	嗣鄫公	
杨冲寂	隋	华阴	司仆卿	
杨士贵	隋	华阴	邢国公	
杨文异(字文殊)	隋	华阴	刑部尚书	
杨文伟	隋	华阴	安平公	
郭弘道	隋	郑县(今华县)	郜国公	
郭子政(子和弟)	隋	同州蒲城	尚书令(郭子和大业末造反时封)	
郭子端(子和弟)	隋	同州蒲城	左仆射(同上)	
郭子升(子和弟)	隋	同州蒲城	右仆射(同上)	
苏康(孝慈侄孙)	隋	莲勺(蒲城)	嗣父沙罗通泰县公	
杨武	唐	华阴	西台侍郎、东西台三品	
王仁皎	唐	同州下邽	太仆卿、开府仪同三司、邠国公	
杨玄珪	唐	祖籍华阴	光禄卿、兵部尚书	
杨锽	唐	祖籍华阴	鸿胪卿、上柱国	
杨国忠	唐	祖籍华阴	右相	
杨暄(国忠长子)	唐	祖籍华阴	太常卿兼户部侍郎	
杨昢(国忠次子)	唐	祖籍华阴	鸿胪卿	
杨琳(恭仁弟)	唐	华阴	司隶大夫	

续表5

姓　名	朝代	籍　贯	主要职务	备　注
杨续(琳弟)	唐	华阴	散骑侍郎	
杨滔(执柔子)	唐	华阴	吏部侍郎	
杨思玄(师道兄子)	唐	华阴	吏部侍郎、国子祭酒	
杨思敬(思玄弟)	唐	华阴	礼部尚书	
杨崇敬(师道从兄子)	唐	华阴	太子少师、郑懿公	
魏叔玉(徵长子)	唐	澄城	袭郑国公,光禄少卿	
魏叔璘(徵三子)	唐	澄城	礼部侍郎	
杨承令	唐	华阴	尚书右丞、尚书左丞	
杨慎余(崇礼子)	唐	华阴	少府少卿	
杨温玉(绾祖父,名润)	唐	华阴	户部侍郎、国子祭酒	
郭曜(子仪长子)	唐	郑县	太子少保	
郭旰(子仪次子)	唐	郑县	鸿胪卿同正	
郭晞(子仪四子)	唐	郑县	试鸿胪卿	
郭映(子仪八子)	唐	郑县	太子左喻德、右庶子	
郭铮	唐	郑县	光禄卿	
郭钧	唐	郑县	工部侍郎	
郭铸(暧长子)	唐	郑县	袭代国公	
郭仲恭	唐	郑县	银青光禄大夫	
郭仲辞	唐	郑县	银青光禄大夫、驸马都尉	
杨师复(于陵四子)	唐	祖籍华阴	大理卿	
杨巽(授子)	唐	祖籍华阴	谏议大夫	
杨撰(绍复子)	唐	祖籍华阴	左谏议大夫	
白季庚	唐	下邽	朝散大夫、大理少卿	
杨凭	唐	祖籍华阴	刑部侍郎、京兆尹	
杨宁	唐	祖籍华阴	殿中侍御史、国子祭酒	
杨堪(虞卿子)	唐	祖籍华阴	太子少师	
杨知至	唐	祖籍华阴	工部侍郎、列曹尚书	
杨钜(收子)	唐	冯翊	户部侍郎、散骑常侍	

续表6

姓　名	朝代	籍　贯	主要职务	备　注
杨镃(收子)	唐	冯翊	户部尚书	
杨志操(玚伯父)	唐	祖籍华阴	司属卿	
李遵(宗室)	唐	封于郑	郑国公、太子少傅	
杨思谦	唐	华阴	光禄卿	
杨幼言	唐	华阴	嗣鄫国公	
杨敦	唐	华阴	驸马都尉	
杨冲寂	唐	华阴	司仆卿	
杨誉	唐	华阴	静公	
杨令祎	唐	华阴	司农少卿	
杨均	唐	华阴	光禄少卿	
杨挹玉	唐	华阴	太仆卿	
杨初(赞子)	唐	华阴	左光禄大夫、华山郡公	
杨纲	唐	华阴	中平阿公	
杨慎	唐	华阴	义安侯	
杨宝应	唐	华阴	鸿胪卿	
杨钺	唐	华阴	侍御史	
杨宁	唐	华阴	国子祭酒	
杨仁赡(字济之)	唐	华阴	秘书监	
郭珙	唐	华阴(华县)	户部尚书	
郭璩	唐	华阴(华县)	检校右仆射	
郭锜	唐	华阴(华县)	太仆卿	
郭子暟	唐	华阴(华县)	渭北节度使、检校右仆射	
郭煦	唐	华阴(华县)	鸿胪少卿	
魏克明(徽裔)	唐	澄城	黄门侍郎	
谭石	唐	合阳	工部尚书	
杨注	唐	冯翊	户部侍郎	
杨景(昭俭父)	后梁	祖籍华阴	左谏议大夫	
窦专(贞固父)	后唐	同州白水	左谏议大夫	
杨岩(承休子)	五代·吴越国	祖籍华阴	丞相	
杨克让	宋	冯翊	两浙西南路转运使	

续表7

姓　名	朝代	籍　贯	主要职务	备　注
韩丕	宋	华州郑县	工部侍郎	
杨覃	宋	祖籍华阴	右谏议大夫	
杨大雅	宋	祖居弘农郡(今潼关)	谏议大夫	
边蔚(诩父)	宋	华州郑县	太常卿	
边玢(诩弟)	宋	郑县	右赞善大夫	
边仿(诩侄)	宋	郑县	殿中丞	
安俨	宋	合阳	太子右赞善大夫	
王显	宋	合阳	礼部侍郎	
奥屯黑风	金	蒲城	开国功臣、王爵	
魏彦直(徵裔)	金	澄城	中书门下侍郎	
傅彦洪	金	蒲城	尚书	
周玑	金	蒲城	御史大夫	
郭德山(宝玉子)	元	华州郑县	万户	
薛荣	元	渭南	工部尚书	
李诚(字克诚)	元	渭南	云南知事	
郑英	元	澄城	陕西行省参知政事	
石端甫	元	渭南	陕西肃政廉访司副使	
拜瑚(字文昭)	元	渭南	奉训大夫、中议大夫	
潘栗	明	白水	山西左布政使	
孙宏	明	渭南	太仆卿、吏部左侍郎	
郑宏	明	渭南	布政司右参议	
裴慧	明	渭南	山东布政司参政	
东思忠	明	华州	四川按察司副使	
屈直	明	华阴	河南布政使、淮扬巡抚	
孙一正	明	渭南	山西副使	
王学谟	明	澄城	山西左参议	
范燧	明	合阳	河南布政司参政	
薛腾蛟	明	渭南	山西参议、副使	
常铎	明	蒲城	诰赠奉直大夫	
韩朝宗	明	朝邑	福建副使	
侯于鲁	明	渭南	中顺大夫	

续表 8

姓　名	朝代	籍　贯	主要职务	备　注
帅祥	明	渭南	山东布政司参政	
秦临晋	明	渭南	四川副使	
杨应宿	明	蒲城	云南按察副使	
李应策	明	蒲城	太常少卿	
屈灼	明	蒲城	通政使司左通政	
郭性之	明	华州	河南左布政使	
赵国良	明	大荔	按察副使	
周彧	明	朝邑	通政使	
王宏祖	明	大荔	河南按察使	
张伦音	明	朝邑	湖广按察副使	
王于升	明	朝邑	布政使	
雷让	明	华阴	大夫	
富好礼	明	华阴	副使	
刘文庄	明	华阴	副都御史	
张琏	明	华阴	通政司右通政	
曹端	明	华阴	右布政使	
田懋声	明	华阴	太子太保	
赵鹤龄	明	合阳	按察使(三品)	
和随	明	合阳	四川布政使参议	
樊东谟	明	蒲城	大中丞	
王道纯	明	蒲城	山东巡抚	
刘永祚	明末清初	韩城	宣镇巡抚	
张士范	清	蒲城	按察使	
王增谦	清	蒲城	两淮盐运使	
张瀛	清	蒲城	广东按察使、山西布政使	
李德	清	华阴	河南巡抚、山东巡抚	
蒋穉生	清	渭南	两淮盐大使	
刘宏印	清	华阴	大使	
王宜亨	清	华阴	奉直大夫	
张煊	清	华阴	大使	
焦耀栋(焕卿)	清	渭南	中宪大夫	

续表9

姓　名	朝代	籍　贯	主要职务	备　注
周爰诹	清末至民国	蒲城	资政大夫	
史林川	民国	华阴小留村	国民政府中央财政部部长	
王普涵	民国	渭南县故市	国民党中央立法委员	
李芝亭	民国	渭南县白杨灵杨	国民党中央立法委员	
刘介夫	民国	富平	陕西省议会议长	
李宗堂	民国	潼关寺角营村	民国全国水利副总裁	
韩学亚	当代	渭南县	土地革命时期陕西党团共同恢复委员会书记	
王汝楠	当代	大荔	台湾“监察院”审计长	
严信民	当代	澄城	中国农工民主党中央委员会副主席	
米暂沉	当代	蒲城	全国政协文史资料研究委员会副主任	
杨春茂	当代	韩城市东高门村	北京市人大常委会副主任	
韩国栋	当代	大荔县安仁镇东太平	新疆自治区党委副书记	
薛韬	当代	蒲城县平路庙乡洞坡村	中共云南省委副书记	
王武强	当代	韩城东少梁村	国家外汇专利局副局长	
冯达	当代	华县东阳乡韩良寨	新疆维吾尔自治区政协副主席	
李兴龙	当代	临渭区阎村镇北韩村	农业部副部长	
王彭	当代	渭南县	中国驻毛里塔尼亚特命全权大使	
高凌云	当代	临渭区故市镇	陕西省人大常委会副主任	
申力生	当代	大荔县	中共中央东北局秘书长	
邵武轩	当代	富平县梅家坪镇赤兔坡村	中共西安市委书记	
杨克明	当代	富平县	驻加纳大使、驻肯尼亚大使	
焦力人	当代	韩城市板桥乡后圪崂村	石油工业部常务副部长	
刘钢民	当代	韩城市昝村镇吴村砦	政协陕西省委员会副主席	
薛焰	当代	韩城市独泉村人	广东省人大常委会副主任	
刘昆	当代	大荔县安仁镇东营村	国家经委副主任、书记	
权秉华	当代	临渭区辛市镇西耿村	政协西安市委主席	
袁改	当代	华县赤水镇北会村	政协福建省委主席	

续表 10

姓　名	朝代	籍　贯	主要职务	备　注
党向民	当代	合阳县平政乡赵村	文化部副部长	
杨荫东	当代	合阳县同家庄	中共中央对台办主任	
王炎堂	当代	合阳县坊镇乡东街村	中共中央调查部副部长	
孟平	当代	韩城市芝川镇柏香村	总参谋部动员部部长	
薛剑华	当代	韩城市上官庄村	国家民族事务委员会副主任	
杨德中	当代	临渭区信义乡仓渡村	中央办公厅副主任、警卫局局长(上将)	
郑拓彬	当代	澄城县刘家洼乡店头村	对外经济贸易部部长	
陈烈民	当代	富平县宫里镇党沟村	石油部副部长	
张文朴	当代	大荔县朝邑人	中国驻加拿大大使	
董继昌	当代	韩城市砻村镇白村	中共陕西省委副书记	
焦朗亭	当代	韩城市板桥乡竹园村	陕西省高级人民法院院长	
赵沛生	当代	大荔县步昌乡步昌村	新疆维吾尔自治区人大常委会副主任	
王友三	当代	韩城市西庄镇杨村	政协新疆自治区委副主席	
赵地(女)	当代	临渭区田市镇楼赵村	全国妇联副主席	
王双锡	当代	大荔县伯士乡高城村	陕西省副省长	
张肖(女)	当代	蒲城县翔村乡淘池村	中国工商银行行长	
迪靠山	当代	华阴孟塬镇迪家村	政协陕西省委副主席	
同向荣	当代	蒲城罕井镇东党村	国家广播电影电视部副部长	
李雅芳(女)	当代	大荔县城关镇太平村	政协陕西省委副主席	
朱振义	当代	富平县南社乡亭子村	政协陕西省委副主席	
王发荣	当代	华阴市岳庙办王家河村	陕西省人大常委会副主任	
雍忠诚	当代	华县下雍家湾	政协江西省委员会副主席	
韩忠学	当代	澄城县罗家洼乡西北庄村	湖北省副省长	
胡希捷	当代	富平县庄里镇	交通部副部长	
赵仲三	当代	临渭区阎村镇辛赵村	《求是》杂志社副总编辑	
郑欣淼	当代	澄城县雷家洼乡里庄村	文化部副部长	
杨元元	当代	合阳县同家庄乡同家庄村	国家民航总局局长	
习近平	当代	富平县淡村镇	中共浙江省委书记	
徐水师	当代	临渭区阎村镇张家村	水电部副部长	
刘振伟	当代	蒲城县洛滨镇马湖村	全国人大常委会副秘书长	

续表 11

姓　名	朝代	籍　贯	主要职务	备　注
魏民洲	当代	蒲城县荆姚镇宣化村	中共陕西省委常委、秘书长	
王忠民	当代	蒲城县洛滨镇马湖村	全国社会保障基金理事会副理事长	
景俊海	当代	白水县尧禾镇汉寨村	西安高新区管委会主任	
宋新潮	当代	富平县杜村镇	国家文物局副局长	

注：本表中所列各县（市）志，均系新一轮志书。

二、建国后中央、国家各部门表彰的渭南市党政界模范先进人物表

姓　名	工作单位	荣誉称号	授奖单位	颁授时间
吕金仓	白水县公安局民警队	全国民警、治保委员功模代表	公安部	1956
张春友	蒲城县永丰公社	全国模范青年	团中央	1957
刘俊华	大荔县人民检察院	全国政法系统先进个人	中央政法委员会	1959
徐鸣钟	渭南县公安局	全国公检法先进工作者	公安部	1959
校青锋	渭南县解放路派出所	全国特级优秀警察	公安部	1974
孙竹阁（女）	韩城县妇联	全国“三八”红旗手	全国妇联	1978
唐俐（女）	渭南地区气象局	全国气象部门先进工作者	国家气象局	1978
刘土改	澄城县寺前镇政府	劳动模范	煤炭部	1978
党师锁	大荔县人事和劳动社会保障局	全国交通系统先进工作者	交通部	1978
唐俐（女）	渭南地区气象局	全国“三八”红旗手	全国妇联	1979
盛恒凯	渭南县公安局	全国公安战线先进个人	公安部	1980
高田明	大荔县流动人口管理办公室	先进个人	国家计生委	1982
唐阳菱（女）	华阴县气象局	全国优秀观测员	国家气象局	1982
晋三友	白水县公安局	先进工作者	公安部	1983
邢润贤（女）	渭南地区交警支队	先进工作者	公安部	1983
牛变玲（女）	华阴县气象局	全国“三八”红旗手	全国妇联	1983
邢润贤（女）	渭南地区交警支队	全国“三八”红旗手	全国妇联	1983
乔引肖（女）	富平县计划生育局	全国生育节育抽样调查国家级先进工作者	国家计生委等	1983

续表1

姓 名	工作单位	荣誉称号	授奖单位	颁授时间
周成章	潼关县计委、人事局	全国物价系统先进工作者	国家物价局	1983
黄希英(女)	白水县城关镇	优秀工会积极分子	全国总工会	1983
李华珍(女)	华阴县气象局	全国优秀观测员	国家气象局	1984
杨靖(女)	大荔县人民法院	严厉打击刑事犯罪先进个人	最高人民法院	1984
冯丁宁	韩城市公安局	全国公安系统二级英雄模范	公安部	1985
盛恒凯	渭南市公安局向阳街派出所	全国公安系统二级英雄模范	公安部	1985
张凤虎	大荔县段家乡	全国司法系统先进工作者	司法部	1985
徐武生	陕西省渭南监狱	全国司法系统先进工作者	司法部	1985
李京润	大荔县计生局	先进个人	国家计生委	1985
张刘喜	合阳县总工会	全国“五一”劳动奖章	全国总工会	1985
张刘喜	合阳县总工会	全国工会优秀工作者	全国总工会	1985
李华珍(女)	华阴县气象局	边陲优秀儿女银质奖	共青团中央	1985
阎正欣	中共华县委员会	全国计划生育先进个人	国家计生委	1986
刘能阁(女)	澄城县计划生育委员会	全国计划生育先进个人	国家计生委	1986
东大梅(女)	华县东阳乡人民政府	全国计划生育先进个人	国家计生委	1986
苏培侠(女)	蒲城县计生局	全国计划生育先进个人	国家计生委	1986
张锦秀(女)	渭南市建委	全国计划生育先进个人	国家计生委	1986
陶德芳(女)	潼关县计生委	全国计划生育先进个人	国家计生委	1986
魏文荣	合阳县皇甫庄镇	全国计划生育先进个人	国家计生委	1986
薛志远	渭南地区总工会	全国“五一”劳动奖章	全国总工会	1986
侯振斌	中共澄城县委	劳动模范	林业部	1986
杨密侠(女)	华阴县观北乡小涨村	民政部优抚先进个人	民政部	1987
王忠谦	渭南市人民检察院	一级英模并嘉奖	最高人民检察院	1988
薛俊怀	大荔县人民检察院	全国检察系统先进个人	最高人民检察院	1988
韩书天	渭南地区离退办	全国拥军优属先进个人	民政部、总政治部	1988
李华珍(女)	华阴县气象局	全国气象部门劳模	国家气象局	1989
贾金海	华阴县气象局	全国优秀观测员	国家气象局	1989
智敏	中共渭南地委	全国优秀党务工作者	中组部	1989
张根京	渭南地区人民检察院	全国检察机关优秀公诉人	最高人民检察院	1989
杨变琴(女)	澄城县韦庄镇政府	全国城乡建设先进个人	建设部	1989
胡清珍(女)	韩城市妇联	全国优秀妇女干部、“三八”红旗手	全国妇联	1989

续表2

姓　名	工作单位	荣誉称号	授奖单位	颁授时间
卫东兵	渭南市环保局	全国环境保护先进工作者	国家环境保护委员会	1989
田福全	华阴县工商局	全国十佳、全国社会监督哨兵	共青团中央	1989
田福全	华阴县工商局	全国新长征突击手	共青团中央	1989
王彩瑜(女)	蒲城县计生局	国家级优秀指导员	国家计生委等	1989
刘秀巧(女)	蒲城县计生局	国家级优秀指导员	国家计生委等	1989
郭君侠(女)	合阳县宣技站	国家级优秀指导员	国家计生委等	1989
杨凤彩(女)	澄城县计生局	国家级优秀指导员	国家计生委等	1989
冉白菜(女)	蒲城县计生局	国家级优秀调研员	国家计生委等	1989
权会贤(女)	蒲城县计生局	国家级优秀调研员	国家计生委等	1989
雷青芳(女)	合阳县计生局	国家级优秀调研员	国家计生委等	1989
马云萍(女)	渭南市解放计生办	全国生育节育抽样调查先进工作者	国家计生委等	1989
田转琴(女)	渭南市计生局	全国生育节育抽样调查先进工作者	国家计生委等	1989
李桂英(女)	韩城市夏阳乡赵家寨村	全国生育节育抽样调查先进工作者	国家计生委等	1989
李娥(女)	渭南市计生局	全国生育节育抽样调查先进工作者	国家计生委等	1989
李兴库	渭南市计生局	全国生育节育抽样调查先进工作者	国家计生委等	1989
邱玉凤(女)	富平县计划生育局	全国生育节育抽样调查先进工作者	国家计生委等	1989
惠亚军(女)	富平县计划生育局	全国生育节育抽样调查先进工作者	国家计生委等	1989
杨爱社(女)	富平县计生局	全国生育节育抽样调查先进工作者	国家计生委等	1989
何春玲(女)	澄城县总工会	全国先进女职工工作者	全国总工会	1990
郭福海	白水县技术监督局	全国党务工作先进个人	中组部	1990
王效维	中共渭南地区纪律检查委员会	全国优秀纪检干部	中共中央纪律检查委员会	1990
刘全忠	澄城县公证处	全国司法行政系统先进工作者	司法部、人事部	1990

续表3

姓　名	工作单位	荣誉称号	授奖单位	颁授时间
许文献	韩城市统计局	第四次全国人口普查先进个人	国务院人口普查领导小组	1990
同力	澄城县统计局	第四次全国人口普查先进个人	国务院人口普查领导小组	1990
李云亭	蒲城县粮食局	第四次全国人口普查先进个人	国务院人口普查领导小组	1990
李少锋	澄城县城关镇	第四次全国人口普查先进个人	国务院人口普查领导小组	1990
张进忠	澄城县刘家洼乡	第四次全国人口普查先进个人	国务院人口普查领导小组	1990
张智明	澄城县韦庄镇	第四次全国人口普查先进个人	国务院人口普查领导小组	1990
党银平	澄城县公安局	第四次全国人口普查先进个人	国务院人口普查领导小组	1990
雷俊平	澄城县尧头镇	第四次全国人口普查先进个人	国务院人口普查领导小组	1990
雷俊民	合阳县公安局	第四次全国人口普查先进个人	国务院人口普查领导小组	1990
薛稳发	韩城市城区办	第四次全国人口普查工作先进个人	国务院全国人口普查领导小组	1990
王化民	合阳县黑池镇黑西村	第四次全国人口普查先进个人	国务院人口普查领导小组	1990
张振祥	合阳县知堡乡北知堡村	第四次全国人口普查先进个人	国务院人口普查领导小组	1990
张鹏金	合阳县杨家庄乡杜家原村	第四次全国人口普查先进个人	国务院人口普查领导小组	1990
赵建润	合阳县王村镇南蔡庄村	第四次全国人口普查先进个人	国务院人口普查领导小组	1990
谢海民	合阳县东王乡南蔡园村	第四次全国人口普查先进个人	国务院人口普查领导小组	1990
王有乾	合阳县政协	第四次全国人口普查先进个人	国务院人口普查领导小组	1990
赵新民	合阳县民政局	第四次全国人口普查先进个人	国务院人口普查领导小组	1990

续表4

姓　名	工作单位	荣誉称号	授奖单位	颁授时间
赵生山	渭南市环保局	全国“七五”环境统计先进个人	国家环保局	1990
贺双进	渭南地区地震局双王试验站	全国地震监测工作先进工作者	国家地震局	1990
吴守约	白水县人大常委会办	全国造林绿化劳动模范	全国绿化委员会、林业部	1991
张青海	澄城县军干所	全国自强模范	人事部、民政部、残联	1991
张虎成	韩城市纪检委	全国法纪检察系统优秀侦查员	最高人民检察院	1991
张发义	富平县人民检察院	全国优秀刑检干部	最高人民检察院	1991
李坤生	渭南地区司法局	全国司法系统廉洁奉公先进个人	司法部	1991
郑忠义	澄城县公安局	全国颁发居民身份证先进工作者	公安部	1991
安永奎	澄城县赵庄镇政府	全国农牧渔业先进个人	农业部	1991
刘坤生	澄城刘家洼乡柳泉村	水库移民先进工作者	水利部	1991
郑明锁	大荔县赵渡乡	水库移民先进工作者	水利部	1991
张战军	渭南市民政局	抗洪救灾模范个人	民政部	1991
董席斌	蒲城县关工委	全国关心下一代工作先进个人	中国关心下一代工作委员会	1991
马宝庆	渭南地区党史研究室	全国党史先进工作者	中央党史研究室	1991
张水侠(女)	渭南市信访局	第四次全国人口普查先进个人	国务院人口普查领导小组	1991
党爱珍(女)	澄城县计划生育委员会	全国计划生育宣传工作先进个人	中宣部、国家计生委	1991
缑怀忠	渭南市计生局	全国优秀计划生育工作者	人事部、国家计生委	1991
史新民	渭南市政府	全国农村改水先进个人	水利部	1992
张让欣	大荔县政府	全国农村改水先进个人	水利部	1992
严育栋	渭南地区司法局	全国司法行政系统政治工作先进个人	司法部	1992
宋金旺	渭南地区司法局	全国司法系统先进个人	司法部	1992

续表5

姓　名	工作单位	荣誉称号	授奖单位	颁授时间
薛俊怀	大荔县人民检察院	全国检察系统先进个人	最高人民检察院	1992
雷超武	潼关县政府	水利部首批水土执法先进个人	水利部	1993
校青峰	高新公安分局	全国特级优秀人民警察	公安部	1994
李树民	华县公安局	全国百名优秀民警	公安部	1994
王振杰	中共渭南地委组织部	全国党员电化教育先进个人	中组部	1994
范冰(女)	渭南地区环保局	首届中国妇女环保百佳	国家环保局、全国妇联	1994
范贵安	合阳县计生局	全国优秀计划生育工作者	国家计生委	1994
韩有才	澄城县计生局	全国计划生育百杰主任	中宣部、国家计生委	1994
杜景乐	韩城市计生局	人口与计划生育理论研讨个人一等奖	国家计生委、中国人口报	1994
赵润民	合阳县政府	先进工作者	全国第三产业普查领导小组	1994
张清海	澄城县军干所	全国绿化奖章	全国绿化委员会	1995
党广锡	合阳县计生局	优秀调查指导员	国家计生委	1995
王品堂	渭南市关工委	全国关心下一代工作先进个人	中国关心下一代工作委员会	1995
姚拴锁	富平县人大常委会	全国法制宣传教育先进工作者	中宣部、司法部	1995
雷焕福	合阳县环保局	全国环保先进工作者	国家环保局	1995
王长生	富平县检察院	全国检察机关先进个人、一等功	最高人民检察院	1995
刘安智	民革渭南市委会	全国科普先进工作者	国家科协	1995
李德成	中共渭南市委组织部	全国人事档案管理先进个人	中组部、人事部、国家档案局	1995
赵明理	中共渭南市委党校	全国党校系统先进工作者	中共中央党校	1995
黎崇德	渭南市建设委员会	全国城市规划先进工作者	建设部	1995
李启定	富平县纪检委	全国纪检系统先进工作者	中纪委、监察部、人事部	1996
党志远	合阳县公安局	全国优秀人民警察	公安部	1996
张斌	渭南市司法局	“二五”普法先进个人	中宣部、司法部	1996

续表6

姓　名	工作单位	荣誉称号	授奖单位	颁授时间
刘全忠	澄城县公证处	全国第一届“十佳公证员”	司法部	1996
路金才	蒲城县司法局	全国优秀司法局长	司法部	1996
习金保	澄城县总工会	全国“五一”劳动奖章	全国总工会	1996
张彩霞(女)	合阳县妇联	全国妇联系统维权先进个人	全国妇联	1996
李应龙	渭南市规划局	全国优秀村镇建设工作者	建设部	1996
李社宏	渭南市气象局	全国气象部门双文明建设先进个人	国家气象局	1996
贾金海	渭南市气象局	全国气象部门双文明建设先进个人	国家气象局	1996
屈兆启	陕西省渭南监狱	全国促进就业先进个人	劳动部	1996
朱健	渭南地区林业局	1996年“三北”二期工程中期先进工作者	林业部	1996
马光行	合阳县马家庄乡党委	优秀党务工作者	中组部	1996
赵诚	大荔县老干局	全国老干部工作先进个人	中组部	1996
孙晓英(女)	韩城市建设局	全国首次城市市政公用设施普查工作先进个人	建设部等	1996
雷焕福	合阳县环保局	环保先进工作者	国家环保局	1996
侯振斌	渭南市政府	先进工作者	水利部	1997
刘爱珍(女)	韩城市妇联	全国优秀妇女干部、“三八”红旗手	全国妇联	1997
樊琼(女)	临渭区计生局	人口生殖健康优秀调查员	国家计生委	1997
任仓平	渭南市人大常委会	全国科教兴县先进个人	国家科委	1997
赵文杰	韩城市民政局	全国农村社会养老保险工作先进个人	民政部	1997
成坤定	大荔县安仁敬老院	劳动模范	民政部	1997
杨文敏	澄城县乡镇企业管理局	全国乡镇企业安全生产综合治理先进个人	农业部、劳动部	1997
杨怀荣	陕西省富平监狱	全国司法行政系统纪检监察先进工作者	司法部	1997
康淑贤(女)	潼关县司法局	全国司法行政系统计财工作先进个人	司法部	1997
谢德虎	大荔县司法局	全国优秀司法所长	司法部	1997

续表7

姓　名	工作单位	荣誉称号	授奖单位	颁授时间
智建峰	大荔县公安局	全国优秀人民警察	公安部	1997
曹澄鸣	澄城县人民检察院	一等功	最高人民检察院	1997
潘兴	华阴法院	全国法院优秀青年法官标兵	最高人民法院	1997
秦春录	合阳县农业综合开发办公室	全国农业综合开发先进个人	人事部	1997
刘荣贤(女)	韩城市委宣传部	全国优秀工会积极分子	全国总工会	1998
刘新洲	渭南市劳动和社会保障局	全国集体合同建制工作优秀个人	全国总工会	1998
郭培楠	蒲城县总工会	全国优秀工会工作者	全国总工会	1998
杜振山	韩城市城建局	城市综合整治优秀建设局长	建设部	1998
杨安民	渭南市民政局	民族团结进步模范个人	国家民族事务委员会	1998
陈永新	华阴市公安局	1998年度全国人民优秀警察	公安部	1998
王奇郎	合阳县公安局	全国公安机关廉政勤政建设先进个人	公安部	1998
王福胜	华县法院	全国法院优秀法官	最高人民法院	1998
王希强	公安局临渭分局	全国优秀人民警察	公安部	1998
樊琼(女)	临渭区计生局	人口生殖健康抽样先进个人	国家计生委	1998 2001
王会兴(女)	韩城市计生服务站	优秀调查员	国家计生委	1999
张捌金	澄城县财政局	全国“五一”劳动奖章	全国总工会	1999
林岚	渭南市关工委报告团	全国离休干部先进个人	中组部	1999
抗铁牛	渭南市市政工程处	全国建设系统劳动模范	人事部、建设部	1999
冯新民	渭南市外事旅游局	全国旅游系统劳动模范	人事部、国家旅游局	1999
舒昌华	大荔县韦林镇	水库移民先进个人	水利部	1999
张继宏	潼关县档案局	全国档案系统先进工作者	人事部、国家档案局	1999
师燕军	临渭公安分局	全国禁毒工作先进个人	公安部	1999
任存叶	大荔县公安局	全国优秀人民警察	国家公安部	1999
王二中	大荔县人民检察院	全国人民满意的检察干警	最高人民检察院	1999
魏建祥	合阳县法院	全国劳动模范	最高人民法院	1999
员斌贤	大荔县埝桥乡高强村	全国绿化奖章	全国绿化委员会	1999

续表 8

姓　名	工作单位	荣誉称号	授奖单位	颁授时间
王焕有	中共大荔县委	全国科技兴县先进个人	科技部	1999
刘天运	大荔县人民政府	全国科技兴县先进个人	科技部	1999
王贵乾	渭南市人大常委会	全国科教兴市先进个人	科技部	1999
韩宝静	澄城县冯原镇孙堡村	全国“三八”红旗手	全国妇联	1999
李美丽(女)	华县杏林镇政府	全国计划生育先进个人	国家计生委	2000
陈青云	韩城市计生局	全国乡(镇)、街道优秀计划生育工作者	国家计生委	2000
姚淑云(女)	蒲城县孙镇蟠龙村	全国村委会优秀计划生育先进工作者	国家计生委	2000
殷改竹(女)	合阳县甘井镇麻阳村	全国村委会优秀计划生育先进工作者	国家计生委	2000
张军民	白水县人事劳动局	婚育新风进万家先进个人	中宣部、国家计生委	2000
王奇郎	合阳县公安局	全国特级优秀人民警察	公安部	2000
李启平	合阳县公安局	全国优秀人民警察	公安部	2000
宋章素(女)	渭南市中院	人民满意的好法官	最高人民法院	2000
王品堂	渭南市关工委	全国关心下一代工作先进个人	中国关心下一代工作委员会	2000
史积运	临渭区关工委	全国关心下一代工作先进个人	中国关心下一代工作委员会	2000
杨天德	合阳县关工委	全国关心下一代工作先进个人	中国关心下一代工作委员会	2000
张洪涛	白水县政府	先进个人	国务院第五次人口普查领导小组	2000
陈志云	蒲城县纪委	通报嘉奖	中纪委、人事部、监察部	2001
姬智野	渭南市纪委	通报嘉奖	中纪委、人事部、监察部	2001
王二民	渭南市人民检察院	全国人民满意的检察干警	最高人民检察院	2001
李满盈	澄城县赵庄乡	全国司法行政系统人民满意的司法助理员	司法部	2001
负新战	潼关县移民局	“九五”期间全国水利移民工作先进工作者	水利部	2001

续表9

姓　名	工作单位	荣誉称号	授奖单位	颁授时间
蔡忠义	华阴市太华办	全国法制宣传教育先进个人	中宣部、司法部	2001
蔡忠义	华阴市太华办	1997—2000年度全国社会治安综合治理先进工作者	中央综治委、司法部	2001
王向珍(女)	韩城市计生局	全国婚育新风进万家活动先进个人	中宣部、国家计生委	2001
王民才	华县县委	全国婚育新风进万家活动先进个人	中宣部、国家计生委	2001
王春阳	渭南市信访局	全国婚育新风进万家活动先进个人	中宣部、国家计生委	2001
黄宏民	蒲城县孙镇政府	全国婚育新风进万家活动先进个人	中宣部、国家计生委	2001
魏菊花(女)	澄城县城区计生办公室	全国婚育新风进万家活动先进个人	中宣部、国家计生委	2001
吴玉琴(女)	大荔县计生局	巾帼建功标兵	全国妇联	2001
赵慧芳(女)	渭南市妇联	全国家庭教育先进工作者	全国妇联、国家教育部	2001
薛文祥	白水县人大常委会办公室	全国第三批农村水电电气化建设先进工作者	水利部	2001
陈福兴	大荔县残疾人联合会	全国残疾人扶贫先进个人	中国残疾人联合会	2001
李莉(女)	临渭区计生局	第五次全国人口普查先进个人	国务院第五次人口普查领导小组	2002
王向珍(女)	韩城市计生局	全国计划生育优秀工作者	国家计生委	2002
张济世	华阴市计生局	全国计划生育先进个人	国家计生委	2002
党会珍(女)	华阴市太华办华峰村	全国计划生育先进个人	国家计生委	2002
张涺枫(女)	韩城市城建局环卫局	全国城建监察先进个人	建设部	2002
任金平	陕西省渭南监狱	全国司法行政系统劳动模范	司法部	2002
牛芳团	渭南市人民检察院	一等功	最高人民检察院	2002
魏建祥	合阳法院	全国民事调解先进个人	最高人民法院	2002
蔡忠义	华阴市太华路街道办事处	第三届中国保护未成年人杰出公民	中宣部、团中央、人大内务司法委	2002
欧阳克刚	渭南市政府	全国爱国卫生先进工作者	全国爱卫会	2002

三、建国后中共陕西省委、陕西省人民政府表彰的渭南市党政界模范先进人物表

姓　名	工作单位	荣誉称号	授奖单位	颁授时间
赵金泉	澄城县城关镇西河村	省军区治安模范二等功	省委、省政府	1953
杨增祥	合阳县黑池镇廉庄	省先进工作者	省委、省人委	1956
王济人	潼关县县政府	省先进工作者	省委、省人委	1956
吕金仓	白水县公安局	省劳动模范	省委、省人委	1956
孙振全	中共大荔县委办公室	省劳动模范	省委、省人委	1956
胡云生	大荔县政协	省劳动模范	省委、省人委	1956
孟昭德	中共大荔县委经济部	先进干部	省人委	1956
王保书	蒲城县永丰公社	省劳动模范	省委、省人委	1958
吴函民	渭南县交警大队	省先进工作者	省委、省人委	1959
常天德	蒲城县永丰公社	省先进生产者	省委、省人委	1959
郝义龙	渭南县委统战部	省劳动模范	省人委	1960
同锁林	韩城县政府办	省劳动模范	省委、省人委	1960
宋维义	陕西日报社	省劳动模范	省委、省人委	1960
雷戊林	蒲城县永丰公社	省先进生产者	省委、省人委	1964
吉敬斌	韩城县城郊公社	学习毛主席著作积极分子	省委	1964
吉敬斌	韩城县城郊公社	西北地区学习毛主席著作积极分子	中共西北局	1964
由蕴才	蒲城县兴镇公社	学习毛主席著作积极分子	省委、省革委会	1969
刘宝才	蒲城县陈庄公社	学习毛主席著作积极分子	省委、省革委会	1969
侯天顺	蒲城县大孔公社	学习毛主席著作积极分子	省委、省革委会	1969
崔高明	蒲城县陈庄公社	学习毛主席著作积极分子	省委、省革委会	1969
张潼生	韩城县计生局	计划生育先进个人	省革委会	1977
许富坤	蒲城县甜水井公社	省先进生产者	省委、省革委会	1978
屈良臣	蒲城县平路庙公社	省先进生产者	省委、省革委会	1978
刘土改	澄城县寺前人民政府	省劳动模范	省委、省政府	1979
刘保存	富平县人大	省劳动模范	省委、省政府	1982
唐长生	韩城县司法局	省劳动模范	省委、省政府	1982
张锡德	大荔县检察院	省先进工作者	省委、省政府	1982
席居正	渭南县人民政府	省先进生产者	省委、省政府	1982
霍玉亭	渭南县计生服务站	省先进生产者	省委、省政府	1982

续表1

姓　名	工作单位	荣誉称号	授奖单位	颁授时间
魏文荣	合阳县皇甫庄镇	计划生育先进个人	省委、省政府	1982
杨浩	白水县人民检察院	模范工作者	省委、省政府	1983
张凤虎	大荔县段家乡	模范工作者	省委、省政府	1983
王忠谦	渭南县人民检察院	省政法战线先进工作者	省委、省政府	1983
任养民	韩城县人民检察院	省政法战线先进工作者	省委、省政府	1983
刘如意	华县公安局	省政法战线先进工作者	省委、省政府	1983
何英(女)	华县公安局	省政法战线先进工作者	省委、省政府	1983
张锡德	大荔县人民检察院	省政法战线先进工作者	省委、省政府	1983
张德义	蒲城县人民检察院	省政法战线先进工作者	省委、省政府	1983
魏金铭	华县人民检察院	省政法战线先进工作者	省委、省政府	1983
王志高	渭南地区司法局	省政法战线先进工作者	省委、省政府	1983
习淑莲(女)	澄城县法院	省政法战线先进工作者	省委、省政府	1983
王志贤	华县人民法院	省政法战线先进工作者	省委、省政府	1983
李纪旺	大荔县公安局	省政法战线先进工作者	省委、省政府	1983
杨尚杰	澄城县公安局	省政法战线先进工作者	省委、省政府	1983
杨金苟	澄城县公安局	省政法战线先进工作者	省委、省政府	1983
姬端芳	澄城县公安局	省政法战线先进工作者	省委、省政府	1983
翟永生	潼关县公安局	省政法战线先进工作者	省委、省政府	1983
翟永生	潼关县公安局	缉捕“逃犯”三等功	省委、省政府	1983
郑希伟	陕西省煤田地质局一三九队	信访工作先进个人	省委、省政府、省人大、省政协	1984
李启定	黄龙县公安局	省先进工作者	省委、省政府	1984
盛恒凯	渭南市公安局	省先进工作者	省委、省政府	1984
马顺泉	合阳县人民检察院	省先进工作者	省委、省政府	1984
王应歧	华县人民检察院	省先进工作者	省委、省政府	1984
王坤生	渭南市人民检察院	省先进工作者	省委、省政府	1984
王忠谦	渭南市人民检察院	省先进工作者	省委、省政府	1984
刘书肯	富平县人民检察院	省先进工作者	省委、省政府	1984
孙恩乾	大荔县人民检察院	省先进工作者	省委、省政府	1984
孙智法	华阴县人民检察院	省先进工作者	省委、省政府	1984
孙毅	澄城县人民检察院	省先进工作者	省委、省政府	1984
李新文	蒲城县人民检察院	省先进工作者	省委、省政府	1984
张智民	白水县人民检察院	省先进工作者	省委、省政府	1984

续表2

姓　名	工作单位	荣誉称号	授奖单位	颁授时间
焦小潼	潼关县人民检察院	省先进工作者	省委、省政府	1984
王景新	中共渭南市委党校	省农民教育先进个人	省政府	1984
王有才	陕西省富平监狱	严厉打击刑事犯罪活动先进工作者	省委、省政府	1984
冯怀玉	大荔县公安局	严厉打击刑事犯罪活动先进工作者	省委、省政府	1984
冯承烈	蒲城县公安局	严厉打击刑事犯罪活动先进工作者	省委、省政府	1984
纪超	大荔县司法局	严厉打击刑事犯罪活动先进工作者	省委、省政府	1984
李海滨	渭南市公安局	严厉打击刑事犯罪活动先进工作者	省委、省政府	1984
何有文	渭南市司法局	严厉打击刑事犯罪活动先进工作者	省委、省政府	1984
宋章素(女)	渭南中院	严厉打击刑事犯罪活动先进工作者	省委、省政府	1984
张根榜	蒲城县公安局	严厉打击刑事犯罪活动先进工作者	省委、省政府	1984
杨印忠	陕西省富平监狱	严厉打击刑事犯罪活动先进工作者	省委、省政府	1984
杨靖(女)	大荔县人民法院	严厉打击刑事犯罪活动先进工作者	省委、省政府	1984
柯善坤	富平县法院	严厉打击刑事犯罪活动先进工作者	省委、省政府	1984
高增会	韩城市人民检察院	严厉打击刑事犯罪活动先进工作者	省委、省政府	1984
雷卫东	渭南市人民检察院	严厉打击刑事犯罪活动先进工作者	省委、省政府	1984
张斌	渭南地区司法局	军转干部先进个人	省政府、省军区	1985
别国璋	潼关县劳动人事局	整顿党风先进个人	省委	1985
鱼树存	渭南市官道乡鱼家村	省优秀共产党员	省委	1986
成坤定	大荔县步昌乡	省优秀共产党员	省委	1986
刘福民	潼关县民政局	拥军支前先进个人	省政府	1986

续表3

姓　名	工作单位	荣誉称号	授奖单位	颁授时间
魏文荣	合阳县皇甫庄镇	计划生育先进个人	省委、省政府	1986
成坤定	大荔县安仁敬老院	省劳动模范	省委、省政府	1987
齐志荣	富平县城建局	优秀共产党员	省委	1987
蔡德勇	潼关县气象局	省劳动模范	省委、省政府	1987
马景涛	富平县公安局	省劳动模范	省委、省政府	1987
王敏杰	韩城市公安局	省劳动模范	省委、省政府	1987
常西智	渭南市公安局交斜派出所	省劳动模范	省委、省政府	1987
常乾坤	富平县公安局	省劳动模范	省委、省政府	1987
刘仰才	合阳县政府办公室	棉花工作中做出优秀成绩的先进个人	省政府	1988
林岚	渭南市关工委	省老有所为精英奖	省政府	1988
张润叶(女)	大荔县政府	省劳动模范	省委、省政府	1988
张永佑	合阳县信访局	乡以上领导干部查办信访案件先进工作者	省委、省政府	1989
程宝贤	蒲城县大孔乡	模范离休干部	省委、省政府	1989
林岚	渭南市关工委	模范离休干部	省委、省政府	1989
柳引歌(女)	合阳县档案局	优秀档案工作者	省政府	1989
毕品淼	渭南市广电局	全省优秀宣传工作者	省委	1989
马光行	合阳县马家庄乡保宁村	廉政建设先进个人	省委	1990
杨铁仓	澄城县寺前镇蔡袋村	优秀共产党员	省委	1990
胡兰红(女)	大荔县医院	计划生育先进个人	省政府	1990
郭志宏	中共合阳县委宣传部	学雷锋先进个人	省委、省政府	1990
李建平	渭南市(县)民政局	民族团结先进个人	省政府	1990　1998
石文远	澄城县冯原吉安城	学雷锋标兵	省委、省政府、省军区	1991
李佐豪	潼关县桐峪镇马口村	优秀共产党员	省委	1991
雷仁义	渭南市杜桥办五里铺村	优秀共产党员	省委	1991
马光行	合阳县马家庄乡保宁村	优秀党务工作者	省委	1991
刘万海	澄城县城关镇	计划生育先进工作者	省委、省政府	1991
杜勤发	澄城县西社乡	计划生育先进工作者	省委、省政府	1991
张永吉	澄城县交道乡	计划生育先进工作者	省委、省政府	1991
赵有年	富平县计生局	计划生育先进工作者	省委、省政府	1991

续表4

姓　名	工作单位	荣誉称号	授奖单位	颁授时间
李文升	合阳县黑池镇导基村	计划生育先进工作者	省委、省政府	1991
李索彩(女)	白水县计生局	计划生育先进工作者	省委、省政府	1991
周纪念	大荔县计生局	计划生育先进工作者	省委、省政府	1991
缑怀忠	渭南市计生局	计划生育先进工作者	省委、省政府	1991
马剑	富平县人民检察院	党风廉政建设先进个人	省委、省政府	1991
郭志宏	中共合阳县委宣传部	先进宣传工作者	省委	1991
张平	中共澄城县委	优秀党务工作者	省委	1991
杨民仓	中共澄城县委宣传部	优秀党务工作者	省委	1991
宋章素(女)	渭南中级人民法院	优秀共产党员	省委	1991
耿华岗	澄城县公安局	严打先进工作者	省委、省政府	1991
党春季	合阳县公安局	严打先进工作者	省委、省政府	1991
景新尧	白水县公安局	严打先进工作者	省委、省政府	1991
周俊武	华阴市太华办司法所	防激化先进个人	省政府	1992
屈天保	华阴市人大	省劳动模范	省委、省政府	1992
薛会堂	韩城市环保局	省劳动模范	省委、省政府	1992
刘全忠	澄城县公证处	省劳动模范	省委、省政府	1992
张马祥	中共白水县委政法委	省劳动模范	省委、省政府	1992
郭振华	华阴市敷水镇政府	省劳动模范	省委、省政府	1992
廉万奇	澄城县庄头乡政府	优秀共产党员	省政府	1993
李建岗	澄城县罗家洼乡车盖村	学雷锋先进个人	省委、省政府	1994
王晓慧(女)	富平县计生城区站	1993年度优秀调查员	省政府	1994
奥萍侠(女)	富平县计生城区站	1993年度优秀调查员	省政府	1994
林淑琴(女)	富平县计生服务站	1993年度全省人口抽查优秀组长	省政府	1994
邢培民	渭南市文明办	精神文明建设先进工作者	省委、省政府	1994
张贵城	韩城市文明办	精神文明建设先进工作者	省委、省政府	1994
李有民	澄城县庄头乡政府	学雷锋先进个人	省委、省政府	1994
黄启荣	合阳县检察院	省劳动模范	省委、省政府	1994
校青峰	渭南市公安分局派出所	省劳动模范	省委、省政府	1994
王锋权	合阳县计生局	计划生育先进工作者	省委、省政府	1995
韩有升	澄城县计生局	计划生育先进工作者	省政府	1995
张尚义	渭南市信访局	财贸系统思想政治工作先进个人	省政府	1995

续表5

姓　名	工作单位	荣誉称号	授奖单位	颁授时间
张泥枫(女)	韩城市城建局环卫局	创建卫生城市先进个人	省委	1995
杨天德	合阳县老干局	老干部工作先进个人	省委、省政府	1995
荆建基	富平县检察院	老干部工作先进个人	省委、省政府	1995
赵忠杰	潼关县老干局	老干部工作先进个人	省委、省政府	1995
林光荣	白水县人事和劳动社会保障局	省劳动模范	省委、省政府	1995
侯冬梅	大荔县城关镇	省敬老好儿女金榜奖	省政府	1996
王花兰(女)	华阴市档案局	省劳动模范	省委、省政府	1996
孟健平	大荔县档案局	省劳动模范	省委、省政府	1996
韩有升	澄城县计生局	省劳动模范	省委、省政府	1996
薛天佑	临渭区档案局	优秀档案工作者	省委、省政府	1996
汤新安	潼关县计划生育协会	计划生育先进个人	省委、省政府	1996
王锋全	合阳县宣技站	计划生育先进个人	省委、省政府	1996
吕明爱(女)	合阳县王村镇北王村	计划生育先进个人	省委、省政府	1996
刘新龙	大荔县计生局	计划生育先进个人	省委、省政府	1996
吴玉琴(女)	大荔县计生局	计划生育先进个人	省委、省政府	1996
高枝亮	合阳县和家庄镇政府	计划生育先进个人	省委、省政府	1996
刘春秀(女)	陕西省荣誉军人康复医院	计划生育先进个人	省委、省政府	1996
何进坤	大荔县步昌乡	学雷锋先进个人	省委、省政府	1997
徐水婵(女)	潼关县代字营乡北洞村	农民模范党员	省委、省政府	1997
贾立成	大荔县许庄镇	十星级文明户标兵	省委、省政府	1997
赵新龙	渭南高新区计生办	计划生育先进个人	省委、省政府	1997
张泥枫(女)	韩城市城建局环卫局	省级“文明市民”	省委、省政府	1997
党建华	渭南市交警大队临渭支队	省文明市民标兵	省委、省政府	1997
李玉梅(女)	蒲城县人民政府	省劳动模范	省委、省政府	1997
党甲选	中共富平县委党校	省劳动模范	省委、省政府	1997
王福胜	华县法院	省先进工作者	省委、省政府	1997
黄岗	渭南市人民检查院	省先进工作者	省委、省政府	1997
蔡张友	澄城县尧头镇政府	见义勇为先进个人	省政府	1997
马永飞	潼关县公安局	小秦岭金矿区矿业秩序整顿先进个人	省政府	1997

续表6

姓　名	工作单位	荣誉称号	授奖单位	颁授时间
王元安	潼关县人民政府	小秦岭金矿区矿业秩序整顿先进个人	省政府	1997
王百川	潼关县政协	小秦岭金矿区矿业秩序整顿先进个人	省政府	1997
王保平	中共潼关县委办公室	小秦岭金矿区矿业秩序整顿先进个人	省政府	1997
王静华	潼关县高桥乡人民政府	小秦岭金矿区矿业秩序整顿先进个人	省政府	1997
田春发	潼关县城乡建设环境保护局	小秦岭金矿区矿业秩序整顿先进个人	省政府	1997
刘永利	潼关县人民政府办公室	小秦岭金矿区矿业秩序整顿先进个人	省政府	1997
刘俊学	潼关县司法局	小秦岭金矿区矿业秩序整顿先进个人	省政府	1997
刘德民	潼关县公安局	小秦岭金矿区矿业秩序整顿先进个人	省政府	1997
孙江凯	潼关县安乐乡人民政府	小秦岭金矿区矿业秩序整顿先进个人	省政府	1997
李广太	潼关县人民政府办公室	小秦岭金矿区矿业秩序整顿先进个人	省政府	1997
李官治	潼关县城关镇人民政府	小秦岭金矿区矿业秩序整顿先进个人	省政府	1997
李晓民	潼关县人事劳动局	小秦岭金矿区矿业秩序整顿先进个人	省政府	1997
严俊亚	潼关县人民代表大会常务委员会	小秦岭金矿区矿业秩序整顿先进个人	省政府	1997
何峰斌	潼关县代字营乡人民政府	小秦岭金矿区矿业秩序整顿先进个人	省政府	1997
闵玉萍(女)	潼关县接待处	小秦岭金矿区矿业秩序整顿先进个人	省政府	1997
张永安	潼关县人民政府	小秦岭金矿区矿业秩序整顿先进个人	省政府	1997

续表7

姓　名	工作单位	荣誉称号	授奖单位	颁授时间
张含芳(女)	中共潼关县委宣传部	小秦岭金矿区矿业秩序整顿先进个人	省政府	1997
张栓柱	潼关县政法委	小秦岭金矿区矿业秩序整顿先进个人	省政府	1997
张锁群	中共潼关县委办公室	小秦岭金矿区矿业秩序整顿先进个人	省政府	1997
赵雪峰	潼关县人民检察院	小秦岭金矿区矿业秩序整顿先进个人	省政府	1997
赵稳弟	潼关县太要镇人民政府	小秦岭金矿区矿业秩序整顿先进个人	省政府	1997
周相池	潼关县人民代表大会常务委员会	小秦岭金矿区矿业秩序整顿先进个人	省政府	1997
郑庆战	中共潼关县委办公室	小秦岭金矿区矿业秩序整顿先进个人	省政府	1997
郑俊义	潼关县人民法院	小秦岭金矿区矿业秩序整顿先进个人	省政府	1997
胡长坤	潼关县交通警察大队	小秦岭金矿区矿业秩序整顿先进个人	省政府	1997
顾金孝	潼关县人民政府办公室	小秦岭金矿区矿业秩序整顿先进个人	省政府	1997
郭明义	潼关县公安局矿山分局	小秦岭金矿区矿业秩序整顿先进个人	省政府	1997
郭彬	潼关县公安局矿山分局	小秦岭金矿区矿业秩序整顿先进个人	省政府	1997
郭瑞苗(女)	潼关县港口镇人民政府	小秦岭金矿区矿业秩序整顿先进个人	省政府	1997
谢玉柱	潼关县公安局	小秦岭金矿区矿业秩序整顿先进个人	省政府	1997
廖长德	潼关县南头乡人民政府	小秦岭金矿区矿业秩序整顿先进个人	省政府	1997
熊福亮	潼关县城郊乡人民政府	小秦岭金矿区矿业秩序整顿先进个人	省政府	1997

续表 8

姓　名	工作单位	荣誉称号	授奖单位	颁授时间
魏社英(女)	潼关县桐峪镇人民政府	小秦岭金矿区矿业秩序整顿先进个人	省政府	1997
郭瑞苗(女)	潼关县港口镇人民政府	省优秀国家公务员	省政府	1998
贾培义	合阳县政府办公室	省优秀国家公务员	省政府	1998
林光荣	白水县人劳局	省优秀国家公务员	省政府	1998
雷光民	蒲城县城关镇	省优秀党务工作者	省委	1999
李吉勤	大荔县信访局	优秀公仆	省委、省政府	1999
雷永录	合阳县新池镇宋家庄村	十星级文明户标兵	省政府	2000
李启平	合阳县公安局	人民群众满意的政法干警	省委、省政府	2000
李县平	中共潼关县委	先进宣传思想工作者	省委、省政府	2000
吴培育	华县县政府	先进宣传思想工作者	省委、省政府	2000
张百献	中共渭南市委宣传部	先进宣传思想工作者	省委、省政府	2000
杨宏伟	中共渭南市委宣传部	先进宣传思想工作者	省委、省政府	2000
薛武辰	中共韩城市委政法委	先进宣传思想工作者	省委、省政府	2000
张矗	中共临渭区委宣传部	先进宣传思想工作者	省委、省政府	2000
王锡才	白水县关工委	关教工作先进个人	省委、省政府	2000
丁亚民	渭南市人民检察院	优秀公仆	省委、省政府	2000
张清海	澄城县军干所	学雷锋先进个人	省委、省政府	2000
雷进虎	中共渭南市委党校	省先进工作者	省委	2001
张尚义	渭南市信访局	优秀党务工作者	省委	2001
曹兆民	渭南市政府法制办公室	全省“三五”普法依法治省先进个人	省委、省政府	2001
牛芳团	渭南市人民检察院	全省模范军转干部	省委、省政府	2001
何志超	中共大荔县委党校	党校教育先进工作者	省委	2001
张淑侠(女)	渭南高新区计生办	计划生育先进个人	省委、省政府	2001
雷鸣	大荔县检察院	人民满意政法干警	省政府	2001
阎景振	大荔县人民检察院	省文明执法明星	省人大常委会	2002
杨俊贤	蒲城县人民检察院	省先进工作者	省委、省政府	2002
马国强	大荔县公安局	省先进工作者	省委、省政府	2002
宋振东	白水县老干局	省人民满意公务员	省委、省政府	2002

四、在渭南市工作的党政界正高级专业技术人员表

姓名	生卒年	籍贯	工作单位	职称	主要成果及获奖情况
刘全忠	1939.2	澄城县	澄城县公证处	一级公证员	
梁今师	1941.7	大荔县	中共渭南市委党校	教授	发表论文30余篇，出版专著《经济学教程》、《法学概论典型案例》等。
王西凉	1941.10	临渭区	中共渭南市委党校	教授	在各类报刊发表论文50余篇；出版《官道探微》、《公共关系学》、《领导科学》等专著，其中《领导科学》获渭南市“五个一工程”奖。
潘思彦	1942.1	西安市阎良区	中共渭南市委党校	教授	在刊物上发表多篇论文，其中《按生产要素分配的科学性和必要性》获全国党校系统第三届优秀成果奖；出版专著《西方经济学通俗教程》、《马列主义政治经济学论纲》等。
樊华	1944.3	蒲城县	中共渭南市委党校	教授	发表论文50余篇，其中《论个性优势与创新》获渭南市“五个一工程”奖，出版专著《人的发展探索》等。
陈平江	1944.3	临渭区	中共渭南市委党校	教授	论文《中小企业改革与企业家队伍职业化》获《经济日报》中小企业论坛征文三等奖，《论文化市场的效益原则》获渭南市首届“五个一工程”奖；出版专著有《承包经营制研究》、《社会主义经济问题探索》等。
张治安	1945.2	临渭区	中共渭南市委党校	教授	先后在各类刊物上发表论文70余篇，《论陈云对外开放的经济思想》、《论邓小平“一国两制”构想中的发展观》分别获中国“八五”、“九五”优秀科技成果奖，专著《哲学探真与创新》获陕西省哲学优秀成果一等奖和渭南市“五个一工程”奖。
李广通	1946.12	富平县	中共渭南市委党校	教授	先后在刊物上发表论文50余篇，参加中组部《党管干部的时代内涵》等3项课题研究；出版专著有《党建理论与实践》、《中共党史学习纲要》等12部。
刘树仁	1948.5	富平县	中共渭南市委党校	教授	论文《领导干部职业道德建设要处理好五个关系》获陕西省建设高素质领导干部队伍理论研讨会优秀论文一等奖；出版专著《读书与写作》等。
孙跃刚	1958.10	华县	中共渭南市委党校	教授	出版专著有《邓小平发展哲学纵横谈》、《发展问题研究》、《发展哲学概论》等。

五、渭南市籍在外地工作的党政界正高级专业技术人员表

姓　名	生卒年	籍　贯	工作单位	职　称	主要成果及获奖情况
王秉琨	1925	渭南市临渭区	中共陕西省委党校	教授	主编《社会主义政治经济学概论》、《农村商品经济基础知识》等4部书，参与编写《社会主义初级阶段现实、思想、理论问题的对话》；1986年评为全国劳动模范，1993年获享受国务院特殊津贴专家。
李世英	1938.9	蒲城县荆姚镇	中共北京市委党校	教授	发表论文40余篇；主持和参与科研项目38项，其中《周恩来行政理论与实践》一书获北京1993—1995年度“优秀科研成果奖”二等奖；专著《国家公务员行为规范》获校1995—1997年度一等奖。
张蔚萍	1939.11	临渭区桥南镇寺峪口村	中共中央党校	教授	对思想政治工作学的定义、基本规律和理论体系作出了论证，从史和论的结合上论证了“党的建设是一门科学”；著有《思想政治工作概论》、《马列主义党的学说史》等专著30余部，主编大型书籍10余部，约2000多万字；培养了大批硕士生、博士生和在职研究生；国家级有突出贡献专家、享受政府特殊津贴专家。
李庆东	1944.4	蒲城县东陈镇西陈庄村	陕西省行政学院	教授	从事中共党史和地方史的研究，先后出版《烟毒祸陕述评》、《西北禁毒史话》、《近现代陕西经济史》、《段祺瑞幕府》等专著，主编教材2部，在省以上报刊发表论文63篇，有16篇获全国和陕西省二、三等奖。
齐永锋	1952.5	富平县梅家坪镇王湾村	国务院经济体制研究所	研究员（博士后）	
刘振伟	1956.1	蒲城县洛滨镇马湖村	全国人大常委会	研究员	曾主持国家社科规划办“九五”重大项目“邓小平农业思想研究”；主持《中国的粮食问题》（政府白皮书）的起草工作；多次参与中央有关农业和农村工作文件的起草工作。著有《万世根本》、《邓小平农业思想论》（合著）《农民与农村组织体制》等专著，主编有《农业法释义》等。

第二编　经济人物

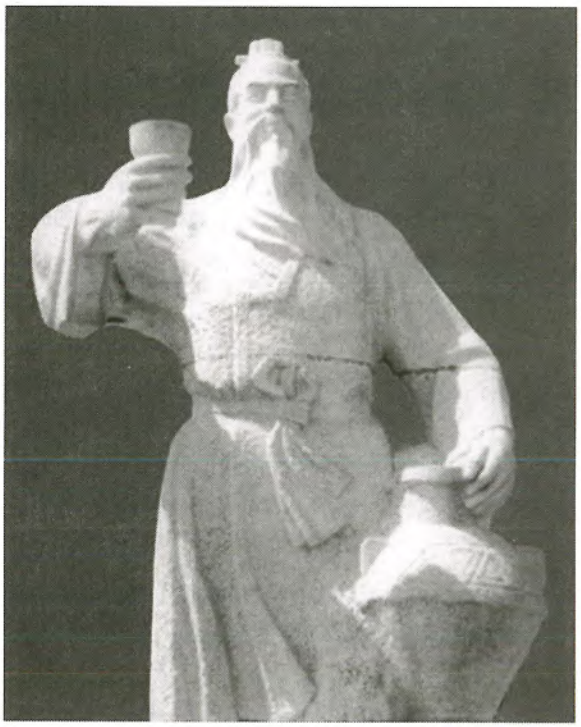

酒的发明者杜康塑像

渭南的经济人物比政治、军事人物少，这和中国的历史人物成正比例。但也有杰出者，如酒的发明者——杜康。中华人民共和国成立后，党和政府十分重视经济工作，经济日新月异，经济人物大量涌现。但这些人普遍健在，故立传者少，列表者多。本编立传72人，列表1296人。

第一章　传

杜　康

杜康，字仲宁。黄帝时宰人（掌膳食品的人）[①]。生于今白水县杜康镇康家卫村，卒葬

① 见《文选·魏武帝短歌行》李善注引《王著与杜康绝交书》："（杜）康字仲宁，或云：黄帝时宰人，号酒泉太守。"

于生前造酒的杜康沟。杜康善造酒，世人把杜康尊为造酒之始祖。自古及今，人们称杜康酿酒之处为杜康沟，酿酒用的泉水为杜康泉，酿造的酒为杜康酒。

《世本·作篇》（先秦时期成书）记有："杜康造酒。"《中国历史文选》（高等学校统编教材，周予同主编）对此句中"杜康"注为："黄帝时期人，后来被奉作酒神。"有的书籍上说"杜康，即少康（夏代第六位君主）"，把杜康和少康说成一个人，但《世本·作篇》中明确地说："杜康造酒。少康作秫酒。"表明杜康与少康不是一个人，而是两个人；杜康是酒的创始人，少康是用"秫"（粘黄米）酿酒的创始人。

关于杜康是何时代人，历史上除黄帝时说外，还有夏代说、周代说、汉代说等。但从历史典籍看，从专家学者研究情况看，当属黄帝时说最接近历史现实。中国做酒绵延5千年已被世界公认，黄帝时说，基本与其吻合。

杜康出生在白水县城西北7公里的康家卫村。明万历《白水县志》载："杜康，字仲宁。县康家卫人，生卒年月无考，善造酒"。康家卫左侧有一大沟，长约10公里，最深处近百米，名曰杜康沟。沟底有一泉，水质清冽，冬夏不枯不结冰，名曰杜康泉。泉水涌出地面，沿沟流淌，形成一条小河，名曰杜康河。清乾隆《白水县志》载："杜康造酒于杜康沟"，"杜康河……自义会（现白水县杜康镇一村名）沟来……一路清澈无滓。水底石块鳞砌，有小石穴，泉水隐隐喷出，至冬不竭"，"杜康取此水造酒"，"乡民谓此水至今有酒味"。20世纪70年代初期，考古工作者曾在杜康沟畔杜康造酒遗址处发现过类似砖瓦的断片，经研究确定为商、周时期以前的烧制品。杜康泉东陡崖下，有一直径五六米大的土冢，即是杜康墓。清顺治《白水县志》载："康能造酒，墓侧遗槽尚存。岂康殁，即葬于造酒之地也！"现今墓外有矮砖墙护围，保护得相当完好。

杜康庙在杜康河沟底，杜康泉和杜康墓中间。明万历年间建。清乾隆《白水县志》载："庙是明代知县毛应诗所建，康熙四十八年（1709）重修。"庙的原状是，靠崖挖出土窑两孔，一供杜康泥塑影像，一为和尚居住。庙前有大殿3间，画梁雕栋，非常壮观，于1950年拆毁。庙南紧挨杜康墓处，有一戏楼，也早已不存在。杜康像供于土窑之内，说明杜康当年是穴居生活，与当时社会存在基本吻合。记述杜康造酒的石碑，曾发现过5通，一在史官村仓颉庙内，一在白水旧县衙大门洞东侧镶嵌，一在白水史官乡贺苏街子，一在白水县冯雷镇冯雷村，一在杜康庙遗址内。

杜康生在白水，葬在白水，创造活动进行于白水。在陕西白水县，关于杜康的传说和民俗事象相当丰富。刘明华主编、印刷工业出版社2001年4月出版的《中国全史·酒史》中说："至今，在陕西白水县还有个叫康家卫的村庄，相传就是杜康的出生地。在村子的东边，还留存有杜康墓。村边有一眼甘泉，四季长流不息，相传杜康曾经用这泉水酿酒。此外，还有杜康沟、杜康河等传说。每年正月二十一，人们赶赴杜康庙，敬献祭品，演戏娱神。"

郑　国

郑国，战国时韩国人，水利专家。

战国晚期，强大的秦国以关中为根据地，大举东扩。秦庄襄王元年（前249），秦相吕

不韦率军伐东周，灭东周于巩（今河南巩县西南）。秦将蒙骜领兵攻打韩国，占领了韩国的成皋（今河南荥阳县西北）、荥阳（今荥阳县东北）。时隔两年，秦将王龁又夺取了韩国全部上党（治所在今山西长子县西南）之地。眼看着城邑被夺，土地被掠，韩桓惠王万分着急，便想出了一条消耗秦国人力物力的计策，派水工郑国到秦国，建议秦国修大型水利工程。

秦王政元年（前246），郑国从韩国来到秦国，建议秦国在渭北开凿引泾注洛的水利工程，用以灌溉农田。当时，秦王政年幼，国事皆由秦相吕不韦代理。吕不韦接受了郑国的建议，并决定由郑国主持这项工程。工程开始后，秦国果然投入了大量的人力物力。后来，秦王发现了韩国疲秦的阴谋，想杀掉郑国。郑国不慌不忙地对秦王说："不错，这是韩国的疲秦之策，但它虽然可以使韩国多延长几年，却可以为秦国造福万代，请大王三思啊！"秦王听郑国说得有道理，就没有杀他，让他继续主持这一工程。

郑国主持修建的引泾注洛水利工程西起瓠口（今陕西省泾阳县西北约30公里），这是泾河冲出群山进入渭河平原的峡谷口，西为九嵕山东麓，东是仲山西麓。郑国选择这一有利地形，筑引水口、引水渠和挡水土堤，抬高水位，凿山开渠引泾水东流，经今咸阳市的泾阳、三原两县入今渭南市境，在富平县横绝石川河，顺北塬脚下向东北与桐树沟相通入温泉河，不断分流向东南入蒲城县境，经原任乡、党睦镇、龙池乡，在龙阳镇南湾坡下、北湾坡下两村之间注入洛河。这一水利工程巧妙地利用了关中平原西北较高，东南略低的地理特点，使干渠沿北山脚下向东伸展，很自然地把干渠放在灌溉区的最高地带。这样，不仅扩大了有效灌溉面积，也形成了自流灌溉系统。20世纪70～80年代，经专家多次实地考察，发现引水口遗址2处，相距100米，均在瓠口泾河弯道左岸二级阶地的陡岸上。U形断面，渠口上宽19米，底宽4.5米，渠深7米，两断面渠底高于现泾河河床14米～15米。引水渠长约500米，与两引水口相接，渠堤高7米左右，渠宽20米～22米。白渠古道接此渠下端。引水渠右侧有挡水土堤，东西方向，长400余米，高5米～6米，顶宽20米。渠线自西而东布置在渭河平原二级阶地北缘，海拔450米～370米的高程，由引水口至入洛处全长为126.03公里，灌溉面积约8万公顷。整个工程到秦王政十年（前237）才完工。

引泾注洛水利工程的建成，对改变秦国关中地区的农业生产面貌起到了巨大作用。关中地处西北，降雨量偏少，农业生产常受到干旱的威胁。该水利工程消除了干旱对秦国农业生产的威胁。同时，由于泾河水流经黄土高原，河水浑浊，且挟带含有丰富有机质的泥沙，灌溉农田之后，不仅增强了土壤肥力，还使关中地区部分盐碱化比较厉害的土地的耕作土层得到了改善，秦国的农业生产效益有了很大提高。据《史记·河渠书》载："渠就，用注填淤之水，溉泽卤之地4万余顷，收皆亩一钟（合今125公斤）。于是关中为沃野，无凶年，秦以富强，卒并诸侯。"农业生产条件的改善，使秦国具备了坚实的物质基础，所以使统一天下的战争有了牢固的后勤保障。为了表彰郑国对秦国所做出的贡献，秦国便把这一水利工程命名为"郑国渠"。

郑国渠开关中地区大型水利工程建设先河，是与四川都江堰、广西灵渠齐名的中国古代三大水利工程之一。由于泾河河床不断下切，郑国渠引水口及引水渠也随之多次变化，

白渠、郑白渠、丰利渠、王御史渠、广惠渠、龙洞渠的兴建，均是对郑国渠的改建和续建。1930年，著名水利专家李仪祉主持兴建泾惠渠，就是对郑国渠的续修和拓展。

苏孝慈

苏孝慈（？～601），原籍扶风武功（今陕西武功县），后徙莲勺（今蒲城县境）。父苏武，北周时任兖州（治所今山东兖州县）刺史。苏孝慈于北周初任中侍上士，后两次出使北齐，先后拜大都督，授宣纳上士。周武帝平齐，他因功进位开府，赐爵文安县公。不久改封临水县公。累迁工部上大夫。

杨坚建立隋朝，他进爵安平郡公，拜太府卿。时天下初定，百废待兴。他征集天下能工巧匠，力尽其才，躬奉皇事，迁大司农。开皇二年（582）又拜兵部尚书、太子右卫率。次年，文帝欲在陕州（治所今河南陕县）设置粮仓，但当时渭河河床淤积，时深时浅，给漕运带来极大不便。文帝命苏孝慈负责监督修筑此项工程。他下令将淤泥挖出，在河旁修筑堤坝，引渭水开凿成富民渠。既防止泥沙流失，方便了漕运，还能够灌溉良田。

杨勇初为皇太子时，苏孝慈曾任过太子右卫率，辅佐杨勇。不久，又领太子右庶子，转左卫率，并兼民部、工部二尚书之职，称为干理。开皇十一年（591）二月，又进位大将军，转工部尚书。开皇十八年（598）文帝欲废杨勇，改立杨广为太子，考虑到苏孝慈等几位大臣还辅助着杨勇，便调苏孝慈出任淅州（治在今河南西峡县北）刺史。

仁寿元年（601）四月，苏孝慈迁洪州（今江西南昌市）总管。在任期间，甚有惠政。后桂林山越聚众反隋，文帝令苏孝慈为行军总管，率兵讨伐，同年六月卒于任上。谥“安公”。次年二月，归葬于今蒲城县北姚村新庄子西南。清光绪十四年（1888）夏，大雨地陷，墓志铭出土，今存蒲城县博物馆。

姜师度

姜师度（653～723），唐朝魏州（今河北大名）人。曾任丹陵尉、龙岗（邢台）令，历任易州、沧州、蒲坊、陕州、同州等地刺史，官至大理卿、司农卿及将作大匠。他勤于为政，热爱水利，兴水为民，传有“一心穿地”的佳话。

陕州州西旧有太原仓，为江、淮漕米运往京师长安的水陆转运站，以往是用小车载仓米运到黄河边再搬运上船，很费工力。开元元年（713），姜师度迁陕州刺史，即从太原仓开凿地道，使仓米由高处下注河边装船，减少车载，每次所省银以万计。开元二年，姜师度在华阴县西24里开凿敷水渠，消除了当地水患。开元四年，姜师度又发众疏导了郑县（今华县）西南利俗渠和县境东南罗纹渠，分别引乔峪水和小敷峪水灌溉农田，并筑堤以避水害。

开元七年（719），姜师度迁同州刺史（治所今大荔县），州境朝邑、河西二县界有古通灵陂。他除择地引洛水外，并在黄河作堰导水入陂，用以种植水稻，使瘠薄的二千余顷弃地成为上田，内置屯十余所，收获万计。受到朝廷嘉奖，特加金紫光禄大夫。

杨慎矜　杨崇礼

杨慎矜(？～747)，唐朝虢州华阴(今华阴市)人。隋炀帝杨广的玄孙。曾祖父是隋朝齐王杨暕(杨广次子)。祖父杨正道(杨暕遗腹子)，于大业末年，随宇文化及(杀杨广者)至河北，被窦建德(起义军首领)所破，于是和他祖母萧后(杨广皇后)入于建德军营，建德将他俩送给突厥处罗可汗。到唐朝贞观初年，唐将李靖击破颉利可汗，胡人酋长康苏密将萧后和杨正道送归唐朝，朝廷授给杨正道的官职是尚衣奉御。杨慎矜的父亲叫杨隆礼(？～约736)，在武则天长安年间任天官郎中，唐中宗神龙年间以后，历任洛州、梁州、滑州、汾州、怀州五州刺史；所到之处，他清廉严正，能检察出部下的奸谋，不受部下的欺骗蒙蔽，很有名声。在唐睿宗景云年间，由于他名子上的“隆”字，犯了睿宗的儿子李隆基(后为唐玄宗)，改名为“崇礼”。在唐玄宗开元初年，杨崇礼被提升为太府少卿，尽管府库中钱帛(丝织品)积压充盈，每丈每尺，他都亲自清点查看。当时朝臣们议论，前后担任太府卿的，无人可与杨崇礼相比。随后，杨崇礼被晋升为太府卿，加银青光禄大夫，进封弘农郡公。他在职20年，公正廉洁，如同一日。到90多岁时，朝廷授予他户部尚书衔退休。当时太平日久，国库财物堆积如山。凡经杨崇礼拨支出去的，无不精好，人们放心使用。每年由他拨付出去的钱，有数百万贯。

杨慎矜沉稳坚毅，有才干，性格爽朗，善于交友。起初，他任汝阴县(治所在今安徽阜阳县)令，有善于治理的名声。其父杨崇礼因年老罢去太府卿官职后，玄宗从崇礼的几个儿子中，选择可以继承父亲职务的人。宰相认为慎余、慎矜、慎名兄弟三人都勤劳、忠诚、清白，有其父的作风，而慎矜在其中是最突出的；于是，将杨慎矜任命为监察御史，主管太府出纳。杨慎余原先任司农丞，又任命为太子舍人，监管京城仓库。随即，他为父亲守孝。开元二十六年(738)，守孝期满，官职做到侍御史，仍旧掌管太府出纳。杨慎名授职为大理评事，兼任监察御史，还任京城含嘉仓出纳使，玄宗对他很重视。杨慎矜对各州交来的物品，凡有水渍、伤破及成色下等的，都叫各州折价上交成银钱，把不合格的物品低价转卖。这样一来，各州县上交银钱的，每年不断。杨慎矜在监察御史任上数年，又专管一些杂事，风格甚高。

天宝二年(743)，杨慎矜担任权判(代理)御史中丞，同时任京畿采访使，知太府出纳使的官职仍旧担任着。当时右相李林甫执掌朝廷大权。杨慎矜由于不会去巴结李林甫，心中恐惧，不敢再居其官职，坚持要求把官职让出来。于是，他被改任为谏议大夫，兼侍御史，仍旧让他掌管太府出纳。这时，朝廷把鸿胪少卿萧谅任用为御史中丞。此人到任以后毫不谦逊，与同僚们的关系很紧张，朝廷将他调任为陕郡太守。李林甫认为杨慎矜能服从自己，便将他提升为御史中丞，仍管财政，任诸道铸钱使，其他的官职也依旧。在此期间，李林甫嫉恨散骑常侍、陕郡太守兼任御史中丞、水陆漕运使的韦坚权势太盛，诬陷他谋立太子李岫(即李亨，后为肃宗)为帝，于是韦坚被下狱。侍御史王鉷审理韦坚的案件，杨慎矜却不协助王鉷，只持中立观望态度。王鉷怀恨他，李林甫对他也心中不满。五年(746)，玄宗将杨慎矜提升为户部侍郎，原先的职衔御史中丞、京畿采访使、太府出纳使仍

然保留。李林甫见他愈受到玄宗信任和重用，心怀嫉，利用王鉷与杨慎矜之间的矛盾，唆使王鉷诬陷他。恰在这时，杨慎矜夺了王鉷的职田（因官职配给的田地），背地时骂王鉷，还诋毁王鉷的母亲。王鉷就向李林甫说，杨慎矜是隋朝皇室的后裔，心里打算恢复隋朝，与奸人（还俗僧史敬忠）交往，家里藏有谶书（迷信的预言书）。

天宝六年（747）十一月，唐玄宗在华清宫，李林甫指使人去告发杨慎矜。玄宗一听，大为震怒，立即将杨慎矜逮捕，囚禁于尚书省，并且诏令刑部尚书萧隐之、大理卿李道邃、大理少卿杨琦、侍御史杨钊（国忠）、殿中侍御史卢铉共同审理此案。同时，又派京兆士曹吉温去东京（洛阳）收捕慎矜之兄少府少监杨慎余、弟洛阳令杨慎名等，一块儿审讯。不久，在杨慎矜家竖柜中的暗匣里搜出了谶书。二十五日，唐玄宗下诏，将杨慎矜、杨慎余、杨慎名并赐自尽。

边　翊

边翊（921～983），字待价。北宋华州郑县（今华县）人，后晋天福六年（941）中进士后，为秘书省校书郎，直弘文馆。后汉乾祐元年（948），又充右拾遗，加朝散大夫。当时泽州（治今山西运城）曾发生饥荒，他奉朝廷之命前往视察民田。后周广顺元年（951），又迁为右补阙。显德二年（955），改为库部员外郎，知通州（治今江苏南通），在狼山（即今江苏南通市南狼山）征收盐税，一年增粮万余石。

宋朝建立以后，曾被派往卫州（治今河南汲县）巡视秋稼，并掌京仓。建隆二年（961），他的哥哥边玗自河南令入为吏部员外郎后，他被任命为洛阳令。乾德二年（964），入朝为仓部郎中。开宝元年（968），再迁职方郎中，监京兆（今陕西西安）矾务。不久又掌管建安军（治所在今江苏仪征县）榷货，奏徙务扬州。他审清广陵杀人冤案，命权知州事，仍兼榷货。郡罢，兼掌酒税盐矾务。赵匡胤伐南唐时，他兼领淮南（治今江苏扬州）转运使。南唐平定后，知江北诸州转运使。太宗即位后，入朝迁吏部郎中。后又充任广南（治今广东广州）转运使。他刚到广南时，桂州郡守张颂就死了，其仆人乘机分藏家财。边翊召集部下分别追回，避免了混乱。太平兴国五年（980），被召回朝廷，拜为右谏议大夫，领吏部选事。七年（982），又移知开封府。八年夏，死于开封，终年62岁。

宋　琪

宋琪（933～993），北宋华州渭南（今渭南市临渭区）人，字宝臣。其父宋鸾为宋监察御史。宋琪于乾德年间进士及第，拔萃登科，任青城（今四川灌县西）主簿。宋琪生性清简，喜欢文章，在青城任职期间，抄文章达数千卷。吴廷祚镇永兴军（治今陕西西安）时，由他掌管书奏。吴廷祚死后，朝廷又调他任下邽（今临渭区北部）主簿。不久，升为著作佐郎、知绵州（治今四川绵阳）。宋太宗即位后，改右赞善大夫，为峡路（治今陕西汉中）转运副使。后又知秦州（治今甘肃天水），任职期间以善治闻名，就拜监察御史，充任陕西转运使，由韦直代知秦州。不久韦亶因过下狱，宋太宗以宋琪前有治绩，赐钱50万，再命知

秦州。他安抚少数民族各部。在任共六年，雍熙年间(984～987)被召入朝。宋太宗亲自召见，授度支判官。不久，迁屯田郎中、知益州(今四川成都)。北宋初年的西川，是农民起义斗争的中心。他到益州时，曾以招抚擒捕的手段镇压农民起义，受到朝廷嘉奖。端拱元年(988)就拜右谏议大夫。不久，又命他为西川(治今四川成都)转运使，加左谏议大夫，改知陕州(治今河南陕县)。淳化年间(990～994)，江浙一带发生饥荒，百姓多饿死。朝廷挑选有能力的官吏去任职，命宋琪知苏州。由于南方气候湿润，加上他患足疾，到苏州后，病加重。有人劝他北归，他说："天子以民病俾我绥抚，我以身病而辞焉，非臣子之义也。"宋琪历官30年，未曾问家事，唯聚书以贻子孙。淳化四年(993年)卒，终年61岁。

裴　慧

裴慧(1427～1481)，字悟理，明渭南县(今渭南市临渭区)人。景泰元年(1450)，考中举人。天顺元年(1457)，考中进士。四年(1460)，被朝廷任命为南京户部广西司主事。他监督京城粮仓储备，成绩突出，得到都御史轩辕器重。六年(1462)，被派去监督长江以北诸路仓储。八年(1464)，回到南京，监督南京锦衣卫粮储。他管理严密，使奸人无隙可乘。于是轩辕和南京户部尚书陈翼先后向朝廷推荐他，遂升为南京户部广西司员外郎。随后，父亲去世，裴慧回家奔丧，并守孝。期满后，改任户部湖广司员外郎。成化六年(1470)，出督通州(治在今江苏南通市)粮储。此年七月，升任户部福建司郎中，被派出总督大同诸路边储。随后，又奉命犒赏延安、绥德诸路边军。成化十年(1474)，因母丧回家。十三年(1477)服满，调至户部江西司。次年，朝廷封宗室(皇族)朱觐钿为瑞昌荣安王，命裴慧前去宣诏，并主持册封仪式。朱觐钿馈赠给裴慧巨额礼金，裴慧一概谢绝，得到当地人敬重。十五年(1479)，裴慧奉明宪宗敕命，勘察京城附近州县水灾情况，他具实上奏，使一些灾民及时得到救济。次年二月，朝廷将他提升为山东布政司左参政。十七年(1481)三月，裴慧总理宣府镇(治在今河北宣化县)边防储粮，治理有方，功绩卓著。都御史郭镗正向朝廷上奏他的功劳，以求奖励，他却遽然病故。时年55。

桑　溥

桑溥，生卒年不详，明山东濮州(治今山东省范县)人，字汝公。正德九年(1514)进士，授雷泽(在今山东荷泽县)知县。十三年(1518)任华州(治所在今华县)知州，约在正德十六年(1521)后离任。

当时，州城之北，罗纹以西，地势低洼，水流不畅，形成东西二十多里的大片积水，而且涨溢为患，人称"天鹅池"。桑溥决心治理天鹅池水害，在勘察地势后，令乡官宜民总负其责，调集百姓，开渠引水入渭，不但排除了积水，还增加了大片耕地。桑溥还主持开挖了另一项排水工程——惠民渠。惠民渠第一渠在今华县境构峪河，自彭村抵孟村入渭；第二渠在方山河，自孙庄(在今华阴市)至西滩入渭。桑溥不但重视水利建设，而且为政清廉。他在征收赋税时，令百姓写上名字自行交纳，杜绝官吏借征收之机，额外多收、中饱盘剥的

恶习。他对贪财的手下官吏，深恶痛绝。有人私下将赏钱置于庭中，有吏睨视一眼，桑溥即将该吏罢免。他深得华州百姓爱戴，即使在离任后，百姓仍念念不忘。柳子镇（今柳枝）人善锻刀剑，贪官污吏索之无厌，逼得男人远走他乡。当地妇女有歌谣说："安得桑（指桑溥）、杨（指另一知州杨），使我有郎。"

桑溥后任固原兵备副使、浙江按察使。终以触忤权贵而罢职回乡。

范　遂

范遂，生卒年不详，字以木，号罗岗，明合阳县路井镇范家洼人。明世宗嘉靖年间进士，任户部湖广司主事。严嵩专权时，范遂不依附。管理北京崇文门税收，查办偷税漏税，不避权贵；督办淮仓，废除对商船不合理征收；管理运河，粮船按期到京。升任四川按察副使后，加固城墙，整顿保甲，擒拿妖僧，剪除土豪，昭雪冤狱。后任河南布政司参政，分守洛阳，被他人中伤而引退。回乡后，修学宫，提倡文教；对乡里婚丧困难者，周济甚多。子范垣、范堤、范垠皆文才，均任知县，人称"范氏三凤"。

马　攀　龙

马攀龙，生卒年不详，号瑞州，明四川巴县人，由举人于明万历二十二年～二十六年（1594～1598）任韩城县知县，"公先事忧民忧，临事乐民乐"，"不忘其力，为韩民虑深且远"。（《省灌效楔二亭记》碑文）此前，韩城田赋多超额摊派，且拖欠日甚。他到任后，亲自查阅，多方整顿，纠正了胡乱摊派，减轻了百姓负担；又热心农田水利，山岩凿石渠，坚固耐久。

韩城河流纵横。马攀龙莅韩后，破心力倡修创建引水渠堰，在濛河、盘河、汶水、芝水、涧水各河共修小型渠道52条，灌田8568.4亩，占当时全县水地面积12468亩的68.7%。清康熙四十二年（1703）康行侗编纂的《韩城县续志》评道："邑中水利渠堰，多开自马公，衣食一方，世受其福。"

濛河是韩城的第一大水系，以前虽有渠堰引水灌田，但上、下游受益不均，兼岁久，渠堰多汩淤。尤其是土门口以东、濛河以北傍县诸田，因高出河床，世为旱田，不沾余润，产量低下。马攀龙夙谙水势，熟悉水利管理，实地考察后认为上游筑堰凿渠后可以浇灌。于是招工匠数十，在距县城六里的象山西边山腰凿石渠引水，采取斧凿锤锻，或凿洞，或架横木，或以砖垒井的办法，抬高水位。初时，百姓畏难。他一面捐俸银数十两，用作工程费用，一面亲自督导，激励百姓同心协力做工。渠成，"潺潺漾漾，宛如练之沓来"，"俯瞰渠堰，分流如带，畦苗蓊郁，远达河滨"。为了加大渠水，制作木轮百斗水车，"一轮百斗咿呀而转，可使在山"，提水入渠。（《马公渠记》碑文）为杜绝纷争，使渠道施惠长久，他又主持制定了"酌田高下，分期灌水，堤堰疏浚，旷工必惩"的水规和渠堰维修措施。（清乾隆《韩城县志》）不久遇旱，大部地区无收，而土门口至城固村一带沿渠浇灌的禾稼却郁郁葱葱，收成可观，"三农望慰，四野帖然，民鲜愁叹之声，官免追征之苦"（《省灌效楔二亭记》）碑

文)。灌区百姓为表示对马攀龙的感激之情,在象山脚下的马公渠畔石崖上凿刻了"马公千丈渠"五个大字(至今仍清晰可见),并在附近建祠塑像,以纪其功。

马攀龙任满后升兴国州知州。

邱　天　英

邱天英(？ ~1722),字千一,号象屏,清渭南县(今渭南市临渭区)人。自幼好学,参加县试居第一名,后任河南汝阳县知县。汝阳历来水患严重,影响生产。他到任后,组织百姓疏浚河渠,开挖沟洫,排水修地,使百姓恢复农业生产。后历任兵部督捕,抚恤鳏孤,不欺弱贫。督理南新仓,出纳公允。后来又曾在江西赣关监理税务.既保证增加了国税,又繁荣了商业贸易。

因母丧守孝,假满补为刑部主事,迁郎中,出任湖北荆州(治所今湖北江陵县)知府。他创办了荆南书院,发展当地文化。他购田地400亩,盖草房数十间,使流亡贫民得以安身,从事生产。所属江陵、监利等县发生水灾,他请示上司同意,发府仓存粮救济百姓,自己又捐银300两安置灾民。康熙六十一年(1722)因病卒于任。当地人思念他的政绩,祀入名宦祠。

张　大　有

张大有(1675 ~1730),字书登,一字火天,号慕莘。清代漕官,合阳县人。康熙三十三年(1694)中进士,选庶吉士,散馆期成绩最优,授翰林院编修。三十九年(1700)转任礼科给事中。在担任殿试授卷官时,他向皇帝陈奏了当时考场中的弊端。因居官勤慎,多次升迁,历任奉天府、顺天府尹,都察院左佥都御史,太常寺卿,大理寺卿,左副都御史。

康熙六十一年(1722),任兵部左侍郎。当时大运河航道不畅,漕运艰难,他被调任漕运总督。雍正皇帝继位,授他兵部尚书,表示对漕运的重视。张大有任漕运总督后,励精图治,为改革漕政向雍正帝上奏8条建议,即建议将漕运船只按船形编队,规定水手名额,以制度约束;监司、守备等官吏有谋私渔利和不称职者,皆予罢免;裁减江浙押运通判多余人员;苏、杭、扬、泗十三卫守备另行选调;筑石坝以收水势等。朝廷同意他的奏议,并定为漕务条例。

张大有得到朝廷的支持,遂推行漕务改革。他身先士卒,亲历河道察看,登船押运赋粮至河北通县,获得朝野赞誉。雍正帝为褒奖和支持他,特赐他湘妃竹金面摺扇一把,上题五言诗一首,前后加盖"为君难"、"朝乾夕惕"、"雍正宸翰"三枚印章。其诗说:"天庾关国计,输挽最艰辛。穗秸来千里,膏脂念万民。无忧任土贡,已得济川人。可靳功高赏,恩光宠锡频。"表明了漕运的重要性,表扬了张大有辛劳精神,强调了赋粮是民脂民膏,肯定了张大有是合适的漕运总督,鼓励他尽职尽力。他选用了一批有才干的官吏,罢免了一批欺压百姓、横征暴敛的贪官污吏。五年之中,改革成绩显著,弊减风清,使漕运面貌大变。他自己廉洁奉公,历任总督数年,家无余财。雍正帝又赐御书"清勤裕国"金字绣匣褒奖。

后来，张大有迁工部尚书、礼部尚书职。著作有《绿槐堂文集》、《漕政简明书》、《黄门诗选》。

李　登　瀛

李登瀛，生卒年不详，字伟斋，又字仙洲，清蒲城县人。乾隆十八年（1753）中举人，历任云南富民、洱海、昆明等县知县，后升任麻哈州知州。乾隆四十六年（1781），朝廷选调有才干的官员开发治理西部边疆。他中选，被调任安西直隶州（治所在今甘肃安西县）知州，辖玉门、敦煌两县。此地沙漠遍布，农田很少，且又缺水，非常贫瘠。以往当地人吃粮依赖商人贩卖。他到任后，将官仓存粮借给百姓，使百姓免受商人重利剥削。

他经过勘察，发现雪山溶化的雪水可以作为灌溉农田的水源，便组织百姓开挖渠道，将水分成东西两条大渠，又分成近百条小沟渠。敦煌县境原有10条渠道，引疏勒河、昌马河、党河之水可灌农田，但多为豪强所霸占。他查实了逃离农户，建立新的用水制度，按水量负担田赋。自此无失业之人，农民生活开始转变。他在安西州任职5年，因病返乡。

他在政事之余，喜欢读书作文，著有《谦吉堂诗抄》、《四书讲义》、《文诀心印》、《居官录》、《安属志略》、《北湖记》、《四书辨讹》、《四书管窥》、《荣遇堂日记》等。

蒋　兆　奎

蒋兆奎（1729～1802），字聚五，清渭南县（今渭南市临渭区）韩马里（今韩马村东）人。初自副贡生补为甘肃张掖教谕，乾隆三十一年（1766）中进士，三十三年教谕俸满，始授四川合江知县。他到任后，迅速处理了前任知县遗留的积案，使民风乡俗大变，后调任灌县知县。

清军西进四川西部小金川时，总督富勒浑奏留他办理军粮调运事务，兼管炮局。上司赏识他很有才干，加知州衔。军务完毕，被以功升为山西泽州同知，后调任太原知府。因在任有政绩，受山西巡抚推荐，升为河东盐运使。乾隆五十四年（1789）迁为山西按察使，仍兼理河东盐务。不久，再升任甘肃布政使。五十六年（1791），他入京为乾隆皇帝祝寿。时河东由于盐税有弊端，商民受累，盐业不振，乾隆帝议论改革盐课，命他改任山西布政使，和巡抚同商改革盐务。他大力改革晋、豫、陕三省正杂课银纳税办法，使盐价大减，销量倍增，商民受益。乾隆皇帝认为他能干，提升为山西巡抚。

嘉庆元年（1796），他被邀参加千叟宴。山西汾州知府张力行向诉讼人索贿，并以权贪污，冀宁道员邓希曾庇护实情。经他向朝廷劾奏，张力行被处斩。嘉庆二年（1797），他以有病请辞官，回归家乡。四年，乾隆皇帝死，他赴京祭。嘉庆帝调他任漕运总督。他当即上疏说，整顿漕务，关键是改革陋规，改善漕丁生活待遇，漕运自可节约经费，提高效率。皇帝命各省督抚商议，他建议先给每只船借银百两，分三年，以旗丁应领之项扣还。嘉庆皇帝认为他的意见不妥，派人详察。他提出辞职，被调为工部侍郎。后任山东巡抚。

皇帝侍卫明安去泰山进香，还京后向皇帝奏“山东有司私馈银八百”及营汛墩房坍塌

事。嘉庆帝责问兆奎，他上疏辩解，并称年老有病，要求辞官。皇帝怒其言辞激烈，欲加罪，但又念其历年为官清廉，降为三品，准归家休养。嘉庆七年(1802)卒于家，时年74岁。

王　松　年

王松年，生卒年不详，字鹤汀，清代渭南县凭信里(今渭南市临渭区凭信乡一带)人。以拔贡身份任礼县(在甘肃)训导。嘉庆五年(1800)考中举人，六年中进士。此后在工部任职，主持治理黄河工程。他亲自预算筹划，察看施工质量，要求造工程费用预算时，应奏明工程尺丈，不得仅有段落，使投机之人无隙可乘。这种详细的预算方法，是由王松年开始的。以往的工程预算只是概算，弊端丛生，使不少官员中饱私囊。对于工作不尽职的官员，他都一一查明处治。后经本部官员推举，擢升为工部郎中，拜为御史。朝廷命王松年巡视山东水路运输，又巡东城，检查仓库。最后，官至刑科掌印给事中。王松年在谏院6年，曾上疏弹劾一位御史和一位陕西巡抚，并与同乡人重修京城渭南会馆。辞官回乡后，开办义学，设立义田。又将千两白金放在曲铺，取息资助乡人赴京应试。奏折有《慎拣首邑并繁缺州县》等。

强　望　泰

强望泰(1795～1844)，清代人，家居韩城县(今韩城市)东赵庄村。嘉庆二十二年(1817)与中试贡士一体殿试，赐庶吉士，后中进士，供职10年。

道光七年(1827)，出任四川成都水利同知。到任后即亲自视察各堰，见内外江分水处江岸一带，冲积沙石高数丈，江中淤积砂石甚多，各堰笼堤亦大半被冲刷损坏。于是访问各方人士，征询治水意见。在批阅《灌县县志》时，发现载有“深淘滩，低作堰”的治水经验。当年冬兴工浚修，要求“深去江底之磧石，低砌笼埂之层数”。第二年夏，水涨时，亲往视察，见水不能泄入外江，便让割笼二层，使余水顺利泄入外江，又将内外江堤各鱼嘴的卵石竹笼，都用竹篾系牢，以免大水冲刷堤岸。他先后8次担任四川成都水利同知，治都江堰十余年，每年淘滩作堰，使都江堰灌区14州、县旱涝无忧，人民安居乐业。蜀民为了纪念他，于城外立祠塑像。道光二十四年(1844)赴重庆府任职。

党　祝　山

党祝山，生卒年不详，清末至民国初年合阳县坊镇灵泉村人，为当时合阳在外地四大商号之一义聚合号(灵泉村的商号)的经理，兼任西安广货帮首领和商会常务理事。他以西安、三原为基地，先后在兰州、太原、汉口、广州、香港等地设立分号或派人驻庄，从西北各地采购药材、土特产品运销南方，从东南各地购买茶叶、海菜、南药、布匹、杂货西运。党祝山继承和发扬“儒商”精神，以儒家的伦理规范商业行为。重视商业道德，坚持“以诚待人，以信服人”，在激烈的市场竞争中取得了很大成功。后在灵泉村盖了半截巷，大院回

廊，雕梁画栋，古色古香，实为明清风格民居之瑰宝，具有较大的历史价值。

郭　蕴　生

郭蕴生（1868～1930），名毓璋，字蕴生，华县忠王村（在今圣山乡）人。

他出身贫寒农家，但性聪敏，好读书。清光绪六年（1880），他12岁时，就考中秀才，人称“神童”。十一年（1885）开始在乡里设帐收徒。十七年（1891），就读西安关中书院，未几，转入设在泾阳县的味经书院，从刘古愚学习。刘古愚是著名维新派教育家，他不仅讲授经史，也开设天文、算学、时务、地理等新学。郭蕴生在此苦读，目睹清朝积弱积贫、外患频仍、民不聊生的时局，就追随刘古愚深入研求古今中外兴亡之道，学习经世济民的实用学科，得到刘古愚的赞赏。

光绪二十年（1894），在西安考中全省第二名举人，次年回家乡主讲少华书院，因改革教育的意图得不到支持，而至西安教书。二十五年（1899），在代理巡抚端方家任家庭教师。次年关中大旱，饥馑严重，郭蕴生被邀为筹赈局委员。他建议开仓设粥厂，挽救了不少饥民性命。

二十九年（1903），在开封会试中考取进士。在赴试途中，写了《赴京日记》，对所见民情维艰、社会凋敝颇多感慨。会试中，清政府追捕具有革命思想的于右任，于闻讯逃走。其书童吴德被捉，出狱后生活无着，郭蕴生将吴收留照抚。会试后，郭蕴生被分发到浙江，路经湖北时，被湖广总督端方挽留，任湖北学务局总会计。因坚持财经规定，得罪了顶头上司，被诬告为“业务生疏，不能胜任”。继任总督的张之洞，查知真相，改派郭蕴生为汉阳兵工厂收支委员，兼管库司。该厂财务及仓库管理混乱，他清理账目，检查仓库，废除外商回扣积弊。历时三个月，使账项、库存一清如水，兵工厂负责人黎元洪大为叹服。以后，上峰拟派他去宝塔州收厘金。这是可以谋利的肥缺，但郭蕴生慨然拒绝说：“读书是为治国安邦，不是为赚钱。”

三十二年（1906），张之洞接见郭蕴生，称赞他“不染习俗，操守可信”。未几，出任湖北鄂城知县。该县梁子湖时涨时落，土地多有变迁。豪绅借机任意圈地，且不纳粮；贫苦农民失掉土地，仍要纳粮。郭蕴生对湖边土地进行丈量，决定有地的纳粮，无地的免征，并对无地农民进行安置。他还用地方税款，大力兴学，调离时，鄂城百姓一再挽留，夹道欢送。三十四年，任湖北孝感知县，次年又任蕲州（治所今湖北蕲春）知州，皆能兴利除弊，秉公办事。辛亥革命爆发后，他返回陕西。

1912年，任陕西农会会长。当局曾拟任他为陕西财政司司长，因郭蕴生不愿接受袁世凯的委任状而作罢。次年，在西北大学预科任教，1914年，被推举为陕西商会会长。对当局筹款，只限法令许可的，否则力争减免。1916年，陕西财政厅拟给食盐加价。他认为食盐为人民生活必需品，不能任意加价，据理使其收回成命。1919年，任国会议员。在北京开会时，与他人共同提议免去西北五省钱粮附加。提案通过后，陕西将附加田赋划归各县，作为公益事业或教育经费，为地方做了件有益之事。在京期间，他还协助杨松轩为建立咸林中学募捐。1920年回陕后，仍任商会会长。冯玉祥在任陕西督军期间，曾请他讲

《左传》、《易经》，并在调离时，将部分善后余款交给商会，作为公益事业之用。郭蕴生办起了通惠商业实践小学，教授算术、会计等课。1923 年，他兼任《陕西通志》编纂。分纂田赋、差徭、厘税、经籍诸门。次年任陕西储才馆副馆长。1925 年在北京参加“善后会议”。孙中山在京逝世后，曾参加吊唁孙中山的仪式。本年 10 月回陕，专心从事《陕西通志》的编纂。1926 年，刘镇华的镇嵩军围困西安，他主持商会会务，筹借军粮，资助守城，做了大量工作。西安解围以后，于右任任国民军联军驻陕总司令，邀请郭蕴生出任陕西财政厅厅长，郭未予接受，旋任财务委员会委员，乃竭力尽职尽责。

郭蕴生不喜奢华，生活俭朴，布衣粗食，唯好读书，手不释卷，著述颇多，有“关中名儒”之称。1930 年，病逝于西安。

张　良　臣

张良臣（1876 ~ 1948），大荔县西婆合村人。幼时随父学习织毛缠子（裹腿）手艺。民国初期，于大荔城内北大街开设“敬义和”毛货店，经营毛缠子、织绒和栽绒毯。他利用“本人懂行”优势，实行后厂前店，自产自销。在经营管理上依靠本地老技工，继承原有传统操作规程，借鉴外来织造能手的先进技艺，苦心钻研，不断改良各道工序，严密把关；原料规格，坚持不二；产品出厂宁少不滥，声誉大震，销路日增，成为红极一时的“名牌货”。

“敬义和”所产毛缠子，分斜纹和顺纹两种，多销于陕西南山各县，挑伕、农民均喜使用。织绒用顶细春羊毛织成，分男袍、女袍、马褂、女袄四种，白、灰、青、驼等色，远销全国及南洋各地。栽绒毯分地毯、床毯、车垫、椅垫、马鞍鞯及马褥子等类。绒毯子所织图案有动植物、丹凤朝阳、嫦娥奔月等，色彩斑烂，花样翻新，为国内外顾客所喜爱。1928 年参加西安农工出品展览会，获一等奖。同年，参加上海工商部中华国货展览会，获优等奖章及奖品。

1946 年，国民政府经济发生严重危机，民生凋敝，市场冷落，“敬义和”周转资金枯竭，外贸出口及传统销路断绝，被迫停业。

张　永　谦

张永谦（1880 ~ 1953），字益斋，华县柳枝伏农堡人。清末秀才，辛亥革命前加入同盟会。

清末，华县境东的罗纹河、构峪河和方山河河堤单薄，河心拥塞，时修时溃，常常崩溃沿河附近地亩，居民苦之。1913 年初，张永谦会同杨复初、菊藩臣鸠集各里里绅武耀威等 16 人，督伕修筑罗纹河。合数千人之力，去弯就直，复土为堤，密植杨柳，亘 10 余年之久，蔚然成林。由是河道直下，水始坦荡入渭（1932 年 3 月，张永谦亲撰《罗纹河工记》，刻石竖碑）。1914 年冬，里绅李德昭报请华县知事张明轩同意，状委张永谦、杨复初督修构峪、方山二河，两历寒暑，至 1916 年夏，工始告竣。河身宽约一丈，堤高一丈有零，厚约二丈，共长六百余丈。1919 年春，华县成立水利局，张永谦襄办水利，复兴工督筑构峪、方山二河，挖深河心，培厚堤岸，历时两月完工。河心益阔而深，河堤益高而厚。水流畅通，民乐

安堵。在10余年的治河工程中，张永谦遇水赤足前导，遇冻破冰掏沙。先于民伕上河，后于民伕下工。劝导戚属，捐助钱财。出资购树苗，广植杨柳。不计名利，劳怨弗辞。乡民常念其功。

孙　季　善

孙季善（1887～1964），韩城县（今韩城市）双楼村人。少时同贾沛堂、贾步霄一起在县城南关长义魁花店当学徒。1915年，3人同出长义魁花店，合股在南关成立协义成花店，后张昆山入银股，孙季善总领经营。经他十多年苦心经营，协义成花店成为韩城县有名气的商号之一。1930年春，张昆山突然提出退股，孙季善请来诸董事，当众劈毁协义成号章，卸下商号牌子。次日，以协意诚字号继续营业，生意依然兴隆。

孙季善的用人之道是："弃私情，唯才使用。"店员有病，工资照发，药费照付。王某在外坐庄，一次将资本全部亏损。孙季善安慰说。"金钱是小，只要人在！"对违犯号规者，不论亲疏或资历，一律照章惩处。有两名（有入股的）掌柜触犯号规，均被解雇。店员有错，从不对外人讲，即使辞退，也和颜悦色，令去者心服。

孙季善善经营，遇事当机立断，说办就办，从不拖拉。同时重信誉，交货交款，一言为定。他常对下属讲："季一诺千金。"因此，无论本地小商还是外地大商，均乐与其交易。西安几个银号即使周转资金再有困难，但对协意诚的提款却尽力支持。

孙季善开明进步，乐于济贫。"七七"事变后，他见时艰民贫，即将东塬一带一千多亩土地全部无偿赠予佃户。新村鞋匠王某腿部被人枪击，子弹未取出，想医治，却无力支付药费，便找季善求借。季善欣然应允："你尽力治疗，花多少钱不要操心。"凡登门求借者，均有求必应；借出之后，从不过问。1936年，孙季善任韩城县商会会长。1937年9月，八路军由韩城东渡抗日，他代表商界去芝川劳军。国民党军72团驻韩城时，逮捕游击队员数名。他多次出面找团长高宪岗交涉，使这些队员获释。1945年，孙季善寿辰之日，协意诚全体店员赠寿匾一方，苏资琛亲撰序文，上书"颐养太和"四字。1947年韩城第一次解放，孙季善拜访了王震司令员，并以商会名义筹措现金、物资，支援人民解放军。

解放后，孙季善加入中国民主同盟，并任政协韩城县委员会首届委员。1964年病逝。

韩　望　尘

韩望尘（1888～1971），原名作宾，又名峻，字望尘，蒲城县东杨乡高阁村韩家堡人。幼上私塾，后考入陕西省立师范学堂。辛亥革命前，加入同盟会。清宣统三年（1911）十月，在西安参加辛亥革命。他父亲开商店，家道渐丰。1913年，韩望尘自费赴日留学。1918年，投入陕西靖国军第三路曹世英部，与第一支队司令杨虎城成莫逆之交。他慨然将父亲窖银掘出，供杨虎城扩军购械。1922年，韩望尘始任杨虎城部办事处长。1926年，杨虎城坚守被镇嵩军围困的西安，历时8月，韩望尘克服万难，全力为杨虎城筹措粮饷军需。1930年冬，杨虎城任陕西省政府主席后，韩望尘被任命为省烟酒印花税局局长，兼任


韩望尘像

西安绥靖公署参议。九一八事变后，韩望尘积极从事抗日救亡，名闻西安，被誉为西安进行抗日救亡活动的“八大家”之一。西安事变中，杨虎城对中国共产党主张的和平解决，释放蒋介石，心怀疑虑。中共代表周恩来两次到韩望尘家，请他劝告杨虎城放蒋。

西安事变后，韩望尘任《西北文化日报》董事长，积极参加中共领导的各种救亡活动。同时，他尽力照顾杨虎城家庭，被胡宗南部下讥为“大管家”。

1938 年后，韩望尘转而悉心经营工商业。他联合友好，扩建西安阿房宫电影院，先后创办新华机制砖瓦厂，益生造纸厂以及铜川协建煤矿，眉县笔铅煤矿，白水新生、新兴煤矿等企业；并于 1943 年联合 13 家厂矿，在西安开设积义兴银号，任董事长。1946 年，中国民主同盟西北总支部成立，韩望尘被推选为财务委员会主任委员。在此期间，他与八路军驻西安办事处和中共中央社会部西安地下工作人员经常联系。中共陕西省委往来汇兑款项和购销物品，均由韩望尘交付积义兴银号代办。

1949 年 5 月，胡宗南撤离西安前夕，拟杀韩望尘。他预藏西京医院，始免于难。

中华人民共和国建立后，韩望尘任陕西省人民政府委员。1950 年初，他将父亲生前窖藏金银，献给蒲城县人民政府。次年，国家发行胜利折实公债，韩望尘低价出售房地产与家中财物、商店存货，踊跃认购人民币一亿元（折新币一万元）。抗美援朝中，韩望尘变卖家产，为购买飞机大炮捐献一亿元（折值同前）。

1953 年夏，韩望尘列席最高国务会议，与工商界代表十余人应毛泽东之邀，在丰泽园参加私营工商业改造问题座谈会。次年，他当选全国人民代表大会代表，又被推选为陕西省人民代表团副团长，出席第一届全国人民代表大会，是大会主席团成员。1955 年，韩望尘出任中华全国工商业联合会副主任委员、中国民主建国会陕西省工作委员会主任及西安市委员会主任委员、西安市副市长。1971 年去世。

窦荫三

窦荫三（1889～1990），原名树槐，蒲城县翔村乡尧山阜窦家村人。1905 年在蒲城第一高等小学堂（校址在今清代考院）读书时，加入孙中山领导的中国同盟会，改名荫三。1908 年 10 月，知县李体仁摧残教育、迫害爱国师生，酿成震惊国内外的“蒲案”，他即是被逮捕受迫害的学生之一。

1909 年至 1911 年，先后在同州府（治所今大荔县）中学堂实科和西安府实业中学学习。1911 年 10 月 10 日武昌起义后，他按照陕西秦陇复汉军政府通知精神，与同学张永敷、韩望尘等回蒲城参加县政的改革，先后在县财政局和东府十县粮台（为军队供应粮草）工作。1914 年，参加蒲城县教育界，任北乡视导员。1916 年至 1918 年，他到李天佐（陕西陆军第五旅旅长）部稽查处任稽查员。李天佐被误杀后，部队分散，他暂回家中居住。


窦荫三像

1918年，陕西靖国军成立，他在同乡蒙浚生（同盟会员）推荐下，参加杨虎城为司令的第三路第一支队，先后任军需处处长、军械处处长和机器局局长。1930年，杨虎城任陕西省主席、西安绥靖公署主任兼十七路军总指挥以后，受杨虎城委托，他先后创办西安集成三酸厂、华西制药厂、西北制药厂、西京医院、益生造纸厂、新西北印染厂、西京机器制造厂、新华砖瓦厂、渭南象峰面粉厂、咸阳尧山油厂（后改为咸阳裕农油厂）等，不但满足了十七路军大量军用物资和医疗卫生的需要，而且为陕西工业建设和医疗卫生事业的发展做出了很大贡献。与此同时，他积极筹建国货公司，坚决抵制日货。在西安事变期间，他与红军代表伍云甫联系，通过三原南关货栈，向红军提供步枪子弹50万发、手枪子弹10万发、手榴弹8万枚。西安事变后，他脱离军职，从事工商企业工作，先后担任集成三酸厂、裕农油厂、华西制药厂及集义兴银号的理事、常务理事、董事长。他热心和参与社会慈善事业，担任西安红十字会常务理事多年，参加了私立西京医院的筹办，帮助故乡蒲城县兴办金粟医院（今蒲城县第二医院），兴办窦西村尧山小学。1944年，他任蒲城县临时参议会议员。

1949年5月西安解放后，他任西京国货公司经理。同年，参加中国民主同盟。1951年，参加中国民主建国会。在抗美援朝期间，他以满腔的爱国热情，发动工商界人士捐献飞机、大炮，支援前线。1956年，他积极参加私营工商业的社会主义改造，并带头捐款，筹建西安市各界民主人士俱乐部、民主剧院和育英小学（后改为碑林区立新小学）。

1957年，他当选西安市工商联合会监察委员会副主任委员。先后被选为西安市第一、第二、第三届人民代表大会代表，政协西安市委员会常务委员，西安市人民委员会委员，陕西省第一、第二、第三届人民代表大会代表。在“文化大革命”期间遭受迫害，1979年予以平反恢复名誉。时已90高龄，仍积极为国家经济建设与改革开放献计献策，为恢复省、市工商联合会做了许多工作，被选为陕西省工商联合会顾问、西安市工商联合会名誉副主任委员和政协西安市委委员。

1981年10月，他出席在北京举行的纪念辛亥革命70周年大会，是与会人员最年长者，受到中共中央军委主席邓小平的看望和关怀，并被推选为大会主席团成员。1986年10月，再次赴京参加辛亥革命75周年纪念大会；12月又参加了在北京召开的纪念西安事变50周年大会，他时已97岁，以亲身参与事变的经历作了发言，受到与会者的赞扬。在期颐之年，仍关心和资助故乡蒲城的教育事业，深受故乡人民的尊崇。1990年3月25日在西安逝世，享年101岁。

孙　蔚　尚

孙蔚尚（1890～1977），潼关县代字营村人，粗识文字，中共党员，陕西省劳动模范。解放前务农兼营酿酒业，家道宽裕。

孙蔚尚终生勤劳俭朴，冬、夏粗布衣。冬系腰带保暖，夏季敞怀赤足下地，出外持锹挑笼拾粪。鸡鸣起，夜半归，不避严冬酷暑，成年累月，劳动致富。他常说："一年打三百六十个鸡啼起，不怕没饭吃，不愁没衣穿。"他治家严谨，教育子女要把"富日子当作穷日子过"。他常年粗米淡饭，夏、秋粮掺和；子女穿着，不准奢侈，教他们勤学习、勤劳动、勤俭持家。他致富济贫，待人宽和。在家门前常拴一头牛，置套、犁、耧等农具，无偿供贫寒农家使役。乡邻求借不取息，不讨债，知有困难人家，常常送粮上门，不计数、不讨还。经营酿酒业，顾主上门，先供品尝，后盛酒。顾客酒醉，损具倾酒的，另给酒器，重注酒，不再索值，送其回家。人说他是"愚人"，他却说："农家买酒，必有其故，要钱事小，误人事大。粮商屯积居奇，哄抬市价。他高价购进，廉价售出，宁愿自己亏损，也不让粮商害农。

1947 年，中国人民解放军进军潼关，他慨然献粮 3000 公斤。解放初，政权初建，经费不足，他冒严寒、顶风雪，赶骡两头，满载面粉、肉、木炭等 200 多公斤，白酒 1 坛运送县人民政府。1953 年冬，粮食统购统销时，他自愿交售粮食六七千公斤，带动群众完成统购任务。次年春，乡政府得知他卖了过头粮，影响家庭生活，当报请县政府返还时，他一再拒受。农业合作化时，组建互助组，群众命名为"孙蔚尚互助组"。建社开始，他首先报名，除土地、农具入社外，挂果的 40 亩苹果园也交归集体所有。因他热爱集体，工作负责，成绩显著，被选为县、乡人民代表。1956 年 4 月，出席陕西省农业先进生产者代表大会，被评为劳动模范。

1969 年，"文化大革命"中，被补定地主分子，1977 年，含冤谢世。中共十一届三中全会后，为他平反昭雪。1982 年，陕西省人民政府确认劳动模范，重新颁发了证书。

姚　润　斋

姚润斋（1891～1965），乳名安芮，原籍山西永济县韩家营。少年时曾以割卖青草、为人跑腿溜马和出卖苦力谋生。清宣统元年（1909）开始于永济县城和朝邑县（今属大荔县）大庆关卖小熟食，兼营其他生意。1925 年，好友张兆文被劣绅讹诈，润斋仗义代偿债务 1900 元，致倾家荡产，还负债 400 余元。嗣后，屡遭坎坷：二次黄河暴涨，租种滩地淹没，房屋家产漂冲一空，妻子长女相继病故，儿子被土匪谋财杀害，真是灾患重重。但润斋仍以豪侠气概为他人排难解忧。生意赚钱，照顾贫困伙友实行按股分红。抗日战争爆发，永济县青年韩大勇请缨杀敌，以母老为忧。润斋当众承诺"愿奉养终身"，随即将韩母接至家中。后老人由韩女接去，润斋仍按时供应钱粮，永济县政府赠送"义气可风"匾额。

1945 年，迁居平民县（今属大荔县）城，创办"滋生东"号，经营各种食品。制作的"朱饼"，以猪板油、冰糖为主，存瓮内密封。出售时转放磁缸内，食之酥软凉甜可口；且义务供茶，殷勤招待，品尝者莫不啧啧赞誉。他坚持"食品保质保量，薄利多销"，使企业兴旺发达。后朱饼制作技术传至朝邑、大荔，至今朱饼仍为大荔闻名糕点之一。1948 年，被选为平民县商会会长，兼临参会议员，为地方主持正义，兴利除弊，倡议监修平民中学。"九三"起义时，协助地下中共党员、县保警大队长王子敬抗拒国民党县长南撤命令，坚守城内防地，使平民商民免受意外灾难。

1950 年朝、平合县，以无党派民主人士身份，当选县人委会委员和赴省人大代表，出任县工商联主任。抗美援朝时“滋生东”捐献农币 1000 万元（合人民币 1000 元）。1955 年认购建设公债 800 元。1956 年公私合营，任企业经理。1958 年，大、朝合县后，任政协大荔县委第一、二、三届常委和工商联常委。

杨　晓　初

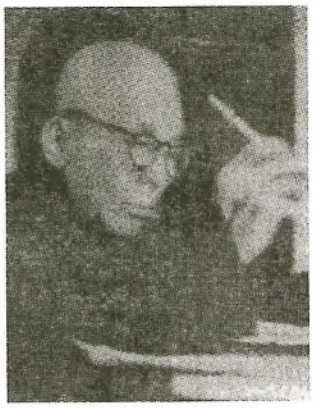
杨晓初像

杨晓初（1894～1977），原名东升，字振铎。渭南县（今渭南市临渭区）白杨张义村人。1918 年秋考入北京大学。在五四反帝爱国运动中，积极参加反对北京政府卖国行径的斗争。1921 年至 1922 年，同陕籍进步青年李子洲、刘天章、杨钟健等创办了以反对封建军阀、宣传新文化新思想为宗旨的《共进》半月刊及共进社。

1923 年 7 月从北京大学毕业，先后受聘于陕西三原渭北中学、三原中学、渭阳中学。任教期间支持学生运动，组织学生阅读进步书刊。1925 年年初，与北大同学刘天章取得联系，赴河南在陇海铁路职工中开展革命活动。3 月，经刘天章、马文彦介绍加入中国共产党。1926 年 7 月，受刘天章委托，赴北京向李大钊汇报在国民军第二军开展工作的情况。受李大钊指示，拟返回西安参加反对军阀刘镇华（镇嵩军总司令）围城的斗争，被奉系军阀逮捕。经中共组织营救，在京陕西名人师子敬又转托原陕西督军陈树藩说情，1927 年初获释。

出狱后回陕，在国民军联军驻陕总司令部财政厅任副厅长。1927 年夏，冯玉祥追随蒋介石在陕西“清党”反共，到处缉拿共产党人和进步人士，陕西革命处于低潮。中共陕西省委派杨随史可轩率驻陕独立第一师与中山军事学校学员组成一支部队，“找主求生，保存革命有生力量”。杨任部队中共党团书记。7 月 30 日，部队行至临潼康桥，史可轩只身赴富平美原镇，欲通过原国民军第二军第二师第四旅旅长田生春借道北上，被田杀害。许权中继任总指挥，所部被原国民军第二军的冯子明部改编为暂编第三旅。不久，发现冯图谋吃掉这支革命武装，杨遂与许带领部队连夜突围至洛南山区，改归李虎臣部。1928 年初，中共组织先后派刘志丹、唐澍、谢子长等人到部队加强政治工作，唐澍任参谋长。不久李虎臣命令攻打潼关。部队开到潼关境内后，按照中共陕西省委指示西进至华县瓜坡，宣布参加渭华起义。5 月中旬，在高塘镇将该旅组建成西北工农革命军，杨任经济委员会主任。后遭宋哲元部“围剿”而失败，许、杨率余部撤至蓝田山区。杨身染伤寒，不久化装离队，避居外祖母家中养病。

1929 年，杨先到北平，后赴河南邓宝珊部任团长。1931 年春赴上海寻找中共组织，时李馥清自济南脱险亦在上海中共江苏省委工作。杨通过李与中共江苏省委常委任作民接上关系。其后，杨与李结为伴侣。同年底，中共组织派他们回陕在杨虎城部开展兵运。

1932 年冬，中共华北政治保卫局（华北特科）组织部部长萧明与从苏联回国的许权

中，约杨到张家口参加察哈尔民众抗日同盟军。许、杨组建了抗日同盟军第十八师，许任师长，杨任参谋长，率部与日军作战，连战皆捷。同盟军失败后，杨曾辗转平、津等地，于1934年初到上海，在肇和中学以教书为掩护，继续从事革命斗争。在上海，他与杨明轩合编《初中代数》、《高中三角学》等教材，由开明书店出版。

1936年夏，第十七师师长赵寿山到上海。经杨明轩推荐，杨晓初先后任第十七师军需处处长、三十八军驻西安和洛阳办事处处长及第三集团军驻西安办事处处长，以合法身份从事秘密工作。为完成中共组织交给的任务，杨的两个儿子被捕入狱，他都忍痛不露声色。他与中共三十八军工委书记蒙定军等以巧妙隐蔽的方式，把重要情报报告中共中央；在西安、洛阳等地，还经常利用国民政府和国民党军队的护照、徽章、军服，为中共地下工作人员提供方便和活动经费等。1946年夏秋之交，李先念、王震率中原突围部队入陕后，王震又率部北返陕甘宁边区，途中遭胡宗南大军围堵。杨通过第一战区副司令长官高桂滋得到了其作战计划与兵力部署，及时与蒙定军报告中共中央，对中共中央西北局在陕北指挥中原突围部队北返起了重要作用。

1947年3月，杨与李馥清再次赴上海，仍在肇和中学以教书为名，等待机会进入解放区。1948年初，他们由北平到河北平山县西柏坡，受到毛泽东、周恩来、任弼时等中共中央领导人的接见。中央领导人对他长期在白区工作的成绩予以充分肯定。不久，杨又返回延安，任中共中央西北局财委副秘书长。

1949年5月20日西安解放，杨随军入城，任西安市军管会副秘书长，分管房地产接收工作。1950年至1953年，任西北军政委员会财委副秘书长兼计划局局长。期间，为王尚德烈士撰写了传略。1954年，任西北行政委员会财委秘书长，分管城市建设和建筑工程工作。1954年11月至1964年10月，任西安市副市长兼西安市计委主任。为改善市内交通，他深入车场、车队了解职工疾苦，解决职工困难；为改善市场供应，他设法调剂粮食品种，专为南方籍职工增供大米；为解决口粮不足，他不顾年迈多病，寒冬酷暑，奔波于大荔、三门峡库区，组织机关粮食生产；为使西安人民能吃上新鲜蔬菜，他从外省引进优良品种和栽培技术。在主管农田水利建设工作期间，他顶烈日、拄拐杖，徒步踏勘，亲自组织规划、设计、施工，使黄土高原近五万亩土地得到灌溉，人畜饮水得以解决。他对西安的园林绿化及文物古迹的整修，也做出了显著成绩。1958年，他组织西安的技术力量，为北京人民大会堂陕西厅装潢设计，受到中央领导好评。这一年，他写的回忆录《渭华起义片断》，被辑入《星火燎原》第一卷出版，为研究陕西的革命历史，提供了宝贵资料。

“文化大革命”中遭受迫害。1977年6月29日去世。1979年7月，中共西安市委为其平反昭雪。

薛　道　五

薛道五（1896～1990），华县辛庄乡薛史村人，1919年考入南通医学专科学校，1924年毕业，在陕西陆军医院任见习医生。1926年在河南开封开办晨光医院，1927年将医院迁回西安。1931年至1937年在国民革命军十七路军和西安绥靖公署军医处先后任科

长、处长;1937 年至 1938 年在陕西省兽医训练所任所长。

1937 年,薛道五创办了西北第一家化学制药厂——西北化学制药厂,并任总经理,又创办了西北药学专科学校,并任校长,培养学生 198 人。期间,他积极拥护中国共产党建立抗日民族统一战线的主张,联合一些进步人士进行抗日活动,掩护中共地下党员,并提供活动场所,给以经济和医药上的援助。他不顾个人安危,为建立八路军延安制药厂提供设备,输送技术人员。

1949 年 5 月 20 日,西安解放,薛道五积极为人民解放军筹集军粮,支援解放大西北。中华人民共和国建立后,先后担任西安市商会会长,西安市工商业联合会副主委、主委,西安市医药公司副经理,西安市和陕西省人大代表,陕西省工商业联合会主席,中华全国工商业联合会常务委员,政协陕西省委员会常委、副主席等职务,积极参政议政,为西安和陕西的工商业发展,为中国共产党的统一战线工作做出了贡献,被誉为中国共产党的诤友、忠诚的爱国主义者。1990 年 7 月病逝于西安。

叶　雨　田

叶雨田(1897 ~ 1978),字润荣,大荔县许庄镇叶家寨人。青年时期投笔从戎,先后在陕西靖国军第四路军和陕西省陆军第一师当兵,后随陕西陆军参加北京政变。

1926 年镇嵩军第四旅旅长麻振武率部盘踞大荔,苛征暴敛,一年预征数年粮,百姓不堪忍受。叶雨田号召并领导县北六千多农民,发起交农运动,包围了县城。麻答允农民派代表进城谈判,并同意农民代表提出的最低要求。但当要麻签字划押时,麻却恼羞成怒,命令士兵开枪,不少农民受伤,轰轰烈烈的交农运动就这样被镇压下去。1930 年,原国民军二军兵工厂技师张希仲,介绍叶雨田任陕西省机器局总务主任。后来张创办集成三酸厂(盐酸、硝酸、硫酸),叶随张任厂总务主任、副经理。在此期间,既抓生产,又抓推销,对外抵制日货,对内发展生产,尽力满足市场需要。西安事变后,国民党的便衣特务,利用社会上的地痞流氓,对三酸厂屡屡进行捣乱破坏。叶雨田在险恶环境中多方设法,疲于应付,勉力维持生产。抗战期间,国外援华路线被日寇重重围困封锁,大后方物资极端匮乏。三酸厂的三酸产品,为当时的军需民用,做出很大贡献。由于三酸厂做后盾支持,他于 1944 年当选大荔县参议员,1945 年当选陕西省参议员,1947 年参加国大代表竞选,做了国大代表,参加了在南京召开的国民代表大会。1948 年,张希仲病逝,叶雨田升任经理。叶雨田一生勤劳敦厚,自奉俭约,而乐善好施。对大荔去西安投考和上学的贫寒学生,基本做到了有求必应,经常接济,安排食宿,以致有人将三酸厂认做是“大荔会馆”。

中华人民共和国建立后,经李象九、冯景义介绍,叶雨田加入民主建国会。历任西安市一、二届人代会代表,政协西安市委一、二、三、四、五、六届委员,工商联委员、副主任、主任;全国工商联委员、常委。抗美援朝期间,叶雨田在西安工商界号召,积极组织开展捐献活动。1952 年,“三反”(反贪污、反浪费、反官僚主义)、“五反”(反行贿、反偷税漏税、反盗窃国家资财、反偷工减料、反盗窃国家经济情报)期间,叶雨田对厂内各股东基金进行了清理,将官僚资本全部交公。1956 年,积极拥护国家对资本主义工商业的社会主义改

造政策，将集成三酸厂纳入公私合营企业。

陆士基

陆士基（1897～1989），字希正，江苏省苏州市人。1921年毕业于上海同济大学。曾任津浦铁路工程员、工程主任等职。1934年，陆士基任泾洛工程局副总工程师，1939年任局长兼总工程师，主持洛惠渠工程建设。1935年，洛惠渠引水枢纽龙首坝，总干渠的曲里、夺村两渡槽，1、2、3、4号隧洞及退水道、桥梁等大型建筑物先后告竣，惟有5号隧洞（平之洞）遭遇地下水泉、流沙，洞中崩坍，仅有清泥之劳，而无进展之功。1937年，抗战开始，国民党军队云集大荔、朝邑一带，意欲没收工程器材以筑河防工事。陆士基与当地驻军交涉，面陈洛惠渠工程的重大意义，得到陆军第77军军长陶峙岳的大力支持，亲下手谕，不准擅自取用洛惠渠施工器材。国民政府经济部认为大荔离前线太近，示意泾洛工程局可迁往陕南；工地人员忧虑日军骤至，人心惶惶。在这危急关头，陆士基亲赴重庆，向经济部长官陈述利害；并将工程局暂迁5洞南口的义井村，挑选工作情绪坚定的员工继续施工。

抗日战争胜利后，全国水利委员会续拨工程经费。5号隧洞工程在陆士基主持下正常进行，采取工作洞、工作井施工方法凿通，1947年12月12日举行了放水典礼。1949年陆士基调西北农学院任教。1951年，任安徽治淮委员会工务处副主任、农田水利处副处长、工程管理处处长等职。1958年，任安徽省水利厅工程管理局局长。

陆士基博学多才，精通俄文、德语，爱好古文物的研究和收集。1953年将他收集的125件古瓷器等无偿捐献给西北军政委员会文化部，获得特等奖状。著述有《洛惠渠》等。1989年1月28日病逝于安徽。

连瑞琦

连瑞琦（1898～1984），字仲玉，澄城县寺前镇北酥酪村人。“五四”运动时在杭州医学专科学校上学，被选为浙江省学生会主席。1920年由杭州医专毕业，去德国留学。1925年获药物化学博士回国。1926年任武汉革命政府总政治部（邓演达主持）社会股长，并担任武昌善后委员会主席、汉阳兵工厂政治部主任。1927年积极响应宋庆龄、邓演达的《莫斯科宣言》，参与组织中华革命党，反对国民党反动派。后加入邓演达创立的中国国民党革命临时行动委员会（中国农工民主党前身）。

他早年与杨虎城结识，北伐和蒋（介石）冯（玉祥）阎（锡山）中原大战中协助杨摆脱困境。1930年随杨回陕，任十七路军军医处长、军医院长、机械局（制造军械）长，深受杨倚重。邓演达被蒋介石杀害后，蒋介石电告杨虎城：“将连瑞琦送南京。”而杨虎城将他保护后，报以“查无此人”。1933年，连瑞琦暗中以特派员身份赴福建，代表杨虎城与李济深、蔡廷锴成立的“中华共和国人民革命政府”联系。未几，福建革命政府失败，连瑞琦留上海。“西安事变”后，他为杨虎城筹划出国考察，随杨去欧洲各国，宣传中国抗日形势。

1937年11月，杨虎城回国抗日，被蒋介石扣押。连瑞琦立即去找武汉八路军办事

处，告知情况，设法营救。抗战初连瑞琦回澄城考察时，共产党员翟贞祥所办曙光报社的一批进步书刊被国民党澄城县党部无理扣压。他得知后，特地邀请翟贞祥在他讲演时作记录，借机向县长、县党部书记长介绍翟贞祥的抗日宣传活动，要求发还被扣书刊。书记长王玉栽碍于形势满口答应（连走后又刁难不还）。1939 年，连瑞琦在重庆由邵力子、于右任、刘斐出面介绍，任陆军卫生用具制造厂厂长。他按照八路军办事处的要求，举办工矿人员训练班，为八路军训练技术人员，还将该厂生产的卫生用具秘密运往八路军前线部队。1942 年，连瑞琦曾被国民党当局逮捕。出狱后任孙蔚如（第六战区司令长官）部秘书长。他受八路军办事处的委托，设法保护“皖南事变”后被捕的新四军将领。孙蔚如自传中有“受托连仲玉在经济上照顾叶挺同志”的记述。在重庆时期，他参与建立中国农工民主党。1946 年任上海中华酸碱厂总经理。同时，担任农工民主党华东局主任委员，受共产党领导，收集情报，掩护地下党员与进步人士，鼓动国民党部队起义，团结企业界上层人士，为迎接上海解放做了大量工作。

中华人民共和国成立后，连瑞琦历任华东军政委员会参事、上海医药公司副经理、上海市人民政府参事，还先后担任政协全国委员会委员、上海市人民代表、保卫世界和平上海分会委员和农工民主党华东局主任委员、中央委员会顾问、上海市委委员。1950 年，抗美援朝时，连瑞琦送子参军，并赋诗抒怀，在报刊发表，传为佳话。1957 年被错划为右派，“文化大革命”中又遭受迫害，中共十一届三中全会后得到纠正。

田　明　德

田明德（1899～1974），华县侯坊乡贾家湾人。建国初期，担任农村基层干部，兼任石堤河防洪委员，后被选为石堤河联防分会副主任。1959 年脱产，搬住河堤。在防洪抢险和堤防建设中做出重要贡献，多次被评为甲等水利模范、农业先进生产者。1956 年和 1958 年两次出席陕西省农业先进生产者代表会议，获得省劳动模范、先进生产者称号。

每年汛期，田明德总是不分昼夜，不管晴天、雨天，肩上扛着一张铁锹，来回巡查在 15 公里的河堤上，哪里有险情，他就在哪里除险。情况严重时，就主动同当地干部联系，动员群众上堤。1949 年 9 月 9 日，石堤河侯坊村东决口 30 多米，有 9 个村庄被水包围，数千亩秋田受淹。为堵决口，田明德从自己家中拿出 4 条口袋装土，带动群众献出口袋数百条，于当晚堵住决口。翌日晨，他又到侯坊、五里渡等村动员群众疏渠排水，抢救出棉、秋田 3000 多亩。1952 年 6 月 28 日～8 月，华县连阴雨 38 天。8 月 1 日石堤河铺背后村东决口 62 米，淹没侯坊、辛庄、赤水 3 乡秋田 13471 亩。在复堤堵口抢险中，他冒着大雨跑上跑下，保证了工程的物资需要。1956 年，石堤河 8 次涨水，出现险工 18 处，共长 648 米。田明德等人动员群众 1691 人次，打桩 952 根，保证了堤防安全。6 月 25 日渭河发洪，洪峰流量每秒 5310 立方米。田明德身背 40 条麻袋从纸坊头赶至周家滩，动员群众加高围堤，堵塞道口，阻止了渭水南泛。8 月，天雨连绵，石堤河东一片汪洋，他即组织了 70 余名群众，开挖 247 米的退水渠，排除积水。1965 年 7 月 21 日，石堤河洪峰流量达 179 立方米每秒，冲垮南、北沙两座木桥。随水漂流的树木和桥木堵塞了石堤桥的 4 孔桥眼，致使老西

潼路南西堤决口60多米,淹没农田万余亩。在抢险和复堤堵口中,田明德和他的护堤人员两天两夜没有合眼。

树木是堤防的屏障,他严禁任何人随意砍伐防护林木。1954年初,整修石堤河防护工程时,因截弯取直采伐了北沙至铺背后段河堤两岸的树木。竣工后,他立即动员沿堤农业生产合作社重新栽植。经过几年管护,石堤河两岸的树木长得郁郁葱葱,成为全县贡献最大的河堤管理单位。1959年县政府收回石堤河改道后的河流地24亩,交由石堤河管护人员耕种。田明德等人在河流地里搭了个庵子,当年就栽植苹果树苗300多棵,点种了几亩玉米,种植小麦10亩。1962年盖房3间,买牛1头,育刺槐苗3亩。在他们3人的作务下,每年可收获粮食二三千斤,生活自给有余。"文化大革命"初,田明德被迫搬住华县三门峡库区管理站。1970年,县上收回河地,田明德搬回河堤。经过数年精心经营,到1974年,石堤河已有万元存款。

李　国　桢

李国桢(1901～1967),字干卿,渭南县(今渭南市临渭区)城关镇书院堡人。18岁考入西安成德中学。22岁考入南京中央大学农学院农艺系,1930年毕业。1932年冬,实业部招集冬季作物讨论会,李国桢由陕西建设厅派去参加,并加入中国科学社。同年又在科学杂志及中华农学会刊上发表文章。1936年～1939年赴美国留学,获美国德克萨斯大学农学硕士。回国后从事高等教育工作,任西北农学院教授。此后,李国桢任陕西建设厅技正、棉改所所长、农业部棉产改进处西安分处处长等职。足迹遍及西北地区,在艰苦环境中,进行农业资源考察和陕西棉花生产研究,培育了泾斯棉。曾营救和掩护过中共地下党员。

1949年5月西安解放后,李国桢参加了革命工作,历任西北财政经济委员会计划局委员、农林水牧处副处长,西北农科所作物系、土肥系主任。1959年春调宁夏农科所,先后任作物系、土肥系副主任、主任。他多次带领工作人员,深入陕甘宁等西北各省(区)的农业科研生产基层,进行调查研究和生产技术指导,为发展农业生产和盐碱土改良及西干渠沿线灰钙土的开发利用等,做了大量工作。特别在宁夏农科所工作期间,他主持重要研究课题,制定课题设计、试验,征集资料,检查督促课题计划的执行和完成情况,在实际工作中言传身教,重视培养人才。

著有《陕西小麦》、《陕西棉业》、《陕西棉产》、《草木栖》、《西北荒地利用问题》、《陕西旱灾成因及其补救办法》等书。

1967年9月10日患脑溢血逝世,终年66岁。

吴　春　荣

吴春荣(1901～1976),原籍河南省长葛县董村乡西吴村,后居蒲城县马湖乡蔺家山村。1958年,陕西省人民政府授予他农业先进生产者称号。

1933年,吴春荣逃荒来陕,先后在大荔、渭南(今临渭区)、蒲城等地给人扛活十多年。


吴春荣像

1946年用1石糜子100升麦买下蒲城马湖1座荒山丘，打窑洞住下，开荒种田。由于他出身贫苦，饱受剥削，同情革命。1947年解放战争期间，经常庇护游击队人员，帮助站岗放哨送消息。1949年刚解放，他就送大儿子参加了人民解放军。1951年吴春荣去北京探望在部队的儿子。游览万寿山时，看到山上林木繁茂，郁郁葱葱，有些石头缝里都长有柏树，心中豁然开亮，产生绿化自家荒山的念头。回家后，卖了自家的一头牛、一头驴，买树苗造林。此后夫妇二人年年采树籽，年年育苗，用了几年的时间，硬是在荒山秃岭上造林20公顷，植树3万株。其中，软枣（柿树砧木）1万多株，杏树800多株，桃树500多株，洋槐3000多株，花椒200多株，其余全是柏树。七八年中他除自己采种育苗外，购树苗和其他植树投资达1800多元，这在当时对一个农户来说，实非易事。

吴春荣1955年后，多次要求加入农业社，但当时的社干部还未认识到荒山植树的意义，只同意要他的好地，不要荒山，直到1959年林地才入了社。他植的树木成为集体林场后，仍旧像对待自己树木一样管理和守护着。别人乱挖乱毁，他都心疼，都要阻止。1955、1958和1961年树林曾三次着火，烧掉了大片林木，他每次都重新补栽。吴春荣的举动引起了各级政府的重视和支持，他所绿化的一座山，成为渭北旱塬的一片绿洲、一颗明珠。为表彰他的功绩，蒲城县人民政府先后多次授予他“县劳动模范”称号，并当选为县人民代表。1958年8月，他出席了省政府召开的“农业先进生产者代表大会”，并受到表彰。1959年，渭南行署在这里召开了蒲城、白水、澄城3县的植树造林现场会，推广他的植树造林经验。

1976年11月，吴春荣病逝。

丁　绍　曾

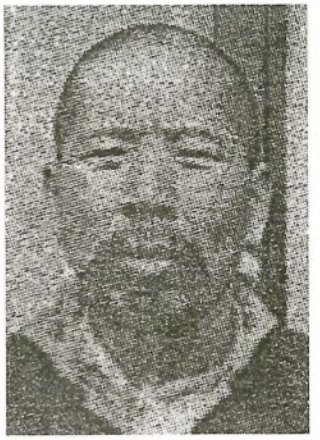
丁绍曾像

丁绍曾（1901～1979），原籍河南省许昌市陈曹乡金庄村，移居合阳县黑池镇西庄村。初中文化，共产党员。1951年陕西省人民政府授予他劳动模范称号。1952年国家林业部授于他全国林业劳动模范称号。1963年省政府授予他农业先进生产者称号。

1938年丁绍曾来到合阳县定居。1948年因帮助中共地下工作人员表现积极，加入中国共产党。1950年春，他当选为县人民代表。丁绍曾当选为县人民代表后，决心要治理黄河滩荒沙荒滩。他往返百余里，从朝邑县拉回杨树苗和柳树条，逐家逐户地说服动员群众插柳栽杨。在丁绍曾的带动下，全村一百多名劳力一齐上阵。这一年，全村植树总数达到三万株以上。

丁绍曾和本村群众荒沙植树的事迹迅速传到了周围乡、村，县上领导也前来察看。1951 年，县农林部门派来了技术干部，帮助他们制定造林规划，指导工作，还从外地运来了一批苗木。并组织其他 5 个村的干部群众也到黄河滩植树造林。当时日均上劳千人以上，植树万株以上，在全县轰动很大。当年，丁绍曾被省政府评为“劳动模范”。第二年 7 月，他出席了全国劳动模范表彰大会。毛主席在中南海怀仁堂设宴招待了他和其他几位农民劳模，周恩来总理还为他们斟酒三杯。

在荣誉面前，丁绍曾不骄不躁。在他的影响下，1953 年春黄河滩掀起植树高潮。县政府先后动员了县级各部门干部和县南 8 个乡镇的群众近 10 万人，开赴黄河滩植树造林。经过 5 年的艰苦奋斗，使昔日的荒滩逐步变成绿洲，植树总数超过百万株。1964 年，丁绍曾担任了新民公社第四生产大队党支部书记。1966 年“文化大革命”开始，其家被错划为地主成份，他随之也被清除出党达 7 年之久。1972 年经过调查纠正了这一错案，恢复了他的党籍。1978 年，他作为特邀代表到淳化县参加了西北五省、区林业工作会议。会议结束之后，陕西省原省长李启明陪他游览了古都西安。

1979 年 12 月，丁绍曾病故。

杨　玉　亭



杨玉亭像

杨玉亭（1903～1966），原名汉章。富平县人。六岁起帮家里放牧、拾柴，1914 年起读私塾五年，后辍学到三原一家商号当学徒。1930 年，杨目睹大灾之后中共组织发动群众斗富豪、分钱粮，思想触动很大。第二年，毅然参加了中共三原武字区委组建的赤卫队。1933 年加入中国共产党，先后担任渭北游击队总指挥部经理处处长，红二十六军四十二师第四团、骑兵团和红四十二师经理处处长。他不怕牺牲，作战勇敢，为保障红军游击队的吃、穿等物资和经费，为建立陕甘边苏区做出了贡献，受到中共陕甘边特委的表扬。

抗日战争初期，杨担任陕甘宁边区环县县长和中共陇东特委委员。他坚持抗日民族统一战线政策，团结各阶层抗日力量，建立抗日救国会、妇女会等群众抗日团体；深入广大农村，领导农民进行减租减息，同国民党顽固势力进行了坚决的斗争。1940 年调任陕甘宁边区政府财政厅粮食局局长。他兢兢业业，精打细算，认真贯彻执行中共中央和毛泽东提出的“自己动手”、“丰衣足食”的号召；在边区政府的统一号令下，参与组织边区广大军民开展大生产运动，战胜了困难，减轻了人民负担，军民生活得到改善。1942 年他奉调去中共中央党校学习，结业后仍在边区机关工作。抗日战争胜利后，杨于 1945 年 12 月担任陕甘宁边区关中分区行政督察专员公署专员。在 1947 年胡宗南调集重兵进攻延安和陕甘宁边区期间，他率领专署机关，在中共关中地委统一领导下，协助关中军分区在国统区边缘开展游击战争，牵制了国民党军，策应了西北野战军作战，保卫了关中分区。1949 年 5 月，关中分区所属各县全部

解放，同月19日，边区政府决定将关中分区改称三原分区，杨任三原分区专员。

1950年1月杨奉调到西安，担任中共陕西省委委员、陕西省人民政府财政经济委员会第一副主任，还先后兼任省财政厅厅长、省供销合作社主任。此期间，他协助兼任财经委主任的马明方、潘自力贯彻中共七届二中、三中全会精神，为迅速恢复陕西的国民经济、稳定市场和物价倾注了大量心血。在“三反”、“五反”（均见前叶雨田传注）运动中，他严格执行党的政策，清除了财经队伍中的贪污腐化分子，挽救了一批犯错误的干部。1955年2月，省财经委撤销，杨被任命为省计划委员会主任，为实现中国共产党在过渡时期的总路线，执行国民经济建设第一个五年计划做出了贡献。1956年11月，在陕西省第一届人民代表大会第四次会议上，杨被选为省人民委员会副省长，仍分管财政经济工作。他认真贯彻中共“八大”制定的路线，为完成和超额完成第一个五年计划、制订第二个五年计划而呕心沥血。

1959年7月、1963年12月，在政协陕西省第二届、第三届委员会的第一次会议上，杨都被选为副主席。他学习中国共产党的统一战线理论，注意团结各民主党派和各界各阶层人士，为恢复陕西的工农业生产，促进国民经济全面好转而努力工作。1966年2月5日在西安病逝。

杨　厚　山

杨厚山（1903～1974），又名炳坤，韩城县（今韩城市）苏东乡姚庄村人。1926年，毕业于西北大学水利专科班，获工程师职称。跟随著名水利专家李仪祉到华北水利委员会，参与治理海河工程的规划、设计和施工。后来到潼关黄河水文站从事水文工作。李仪祉就任陕西省建设厅厅长后，杨厚山任第二科科长，专司水利、道路和冶矿，协助李仪祉规划、兴建陕西八惠渠，重点搞了泾、渭、沣河的农田灌溉工程规划。不久，被任命为陕南水利局局长。抗日战争期间，杨厚山历任汉（中）白（河）公路总工程师、陕西省公路局局长和田粮处处长。

中华人民共和国成立后，杨厚山在西北军政委员会水利部工作，后调宁夏省水利局，任技术秘书。1957年被错划为“右派分子”，但仍勤勤恳恳埋头整理宁夏水利资料。他在宁夏图书馆翻阅所有的水利史籍、四部《通志》和二十四史的有关部分，调阅了大量的文书档案。为考证宁夏渠道，从青铜峡到银川市，从阿拉善高原到腾格里沙漠，跑遍整个宁夏平原。随后，杨厚山当主笔，与陈靖、麦思信合编了《宁夏水利纪要》，共10册，40万字，全面记述了宁夏回族自治区1949年至1963年的水利工作，囊括了宁夏水利的历史沿革、灌溉管理、盐碱地改良、引黄工程和经济资源等，是宁夏回族自治区一部大型综合性水利资料。杨厚山还编写了《怎样防止土壤盐碱化》等通俗读物，由宁夏水利局印刷出版。

1964年，杨厚山被“下放”回家。这时他已年过60，生活清苦，但仍为家乡的姚庄、新民、留芳3个大队分别测量设计了抽水站，使这3个大队的2000多亩旱地变成水浇田。留芳抽水站建成后，干部群众给他送去一些土特产和纪念品，他婉言谢绝。1970年，红旗人民公社（今苏东乡）动工兴建红旗渠，从薛峰川的土岭村引沩河水，穿过象山，浇灌苏东

千年旱原。年近7旬的杨厚山，愉快地接受了这项工程的测量、设计和施工任务。没有测量仪器，他去西安，给有关领导汇报家乡兴办水利的激情，取得同情和支持，得到无偿支援价值6000多元的经纬仪和水平仪各1台，并从省水电局购置了4台水平仪。在测量施工中，他不顾严寒酷暑，每天往返20多里。他毫不保留地向民工传授技术，先后培养出6名施工员，基本上掌握了仪器使用和一般测量、施工知识。为了保证红旗渠的关键建筑物——5座跨河渡槽的质量，杨厚山整天坚守工地，严格把关，不时提醒工人们："施工质量低劣，就是对人民的犯罪。"在他的严格要求下，这些建筑物经过十多年考验，均安然无恙。

1974年秋，杨厚山在工地受凉。10月30日病逝。1979年6月，宁夏回族自治区水利局党组为他平反了错划右派问题，恢复了政治荣誉。

傅　健

傅健(1903～1975)，字健哉，蒲城县孙镇刘家庄人。1922年考入陕西省水利道路工程专科学校。1927年毕业于西北大学工程科。1928年以后，先后任过国民革命军第二集团军驻陕司令部建设员，省建设厅科员、技士，省农矿厅技士、技正，省建设厅测量队队长，省水利局副工程师兼测量队长，渭惠渠管理局工程师兼工务科长，梅惠渠管理局局长。奔波于勘测、施工工地，从事灌溉管理工作，多有建树。1929年曾因"钩儿嘴修溶洞渠干渠工程"记功一次，获陕西省政府颁发的优质记功奖章一枚。在中国水利工程学会主办的《水利》5卷、6卷、11卷上发表《引洛测量工作概况》、《渭河上游概况》、《陕西眉县渠堰之调查》、《陕西渭惠渠第一渠放水及灌溉》等文章。

1949年10月，傅健奉陕甘宁边区政府农业厅之命，到大荔组建洛惠渠工程处，被任命为副处长，后任处长。1950年，洛惠渠总干渠及5号洞加固工程完成，正式通水。他带领全处职工大抓干、支渠及部分田间配套工程，到1953年有效灌溉面积发展到30万亩。同年，洛惠渠工程处改组为陕西省洛惠渠管理局，傅健任局长。他结合洛惠渠的实际，运用苏联的灌溉理论和先进经验采取4项改革措施：实行计划用水，编制用水计划；改革管理体制，成立配水站，负责全渠系的配水和监督用水工作；实行民主管理，成立灌溉委员会；培训管理干部和行水人员，提高灌溉技术。

1954年，他当选为陕西省第一届人民代表大会代表。1956年10月，作为中国代表，赴京参加中、苏、越农田水利工作经验交流会议，作了《陕西省泾、洛、渭灌溉区灌溉工作经验》的发言，受到国内外专家的赏识。1975年12月28日病逝。

李　奎　顺

李奎顺(1903～1980)，字星五，河北省黄骅县人。1927年毕业于唐山交通大学，曾任陕西省水利局局长，洛惠渠工程处处长、副总工程师、总工程师，西北水利部总工程师，水利部北京勘测设计院副总工程师，水电部西北勘测设计院总工程师和第三届全国人民代

表大会代表、全国政协第五届委员。

1933 年 2 月，陕西省引洛工程处成立，李奎顺主持设计并兴建了渠首滚水坝、曲里渡槽与夺村渡槽、5 号隧洞等工程。1934 年 7 月，任全国经济委员会泾洛工程局设计科科长兼洛惠渠工务所主任工程师，全面负责兴建洛惠渠的技术工作。在 5 号洞（平之洞）施工时，因地形、地质复杂，流沙、潜泉相继出现，洞土塌落，泥沙外涌，在技术设备简陋、正常施工难度很大的情况下，采用了压气工作法、钢板洞壳推进法、改线大开挖法、工作洞及工作井法施工，于 1946 年 11 月凿通隧洞。

中华人民共和国建立后，李奎顺主持了洛惠渠的续建。1950 年获全国劳动模范称号。1980 年 11 月病逝。

李　赋　都



李赋都像

李赋都（1903～1984），蒲城县洛滨镇富原村人。青少年时期，先后在西安、南京上学，从南京河海工程学院毕业后，又在上海同济工艺学校德文专科学习。1923 年 4 月，叔父李仪祉（陕西省水利局局长）资助他去德国汉诺威工业大学攻读水利专业，经过四年的学校生活和一年的实习，于 1928 年 7 月毕业回国。

1929 年 1 月，他在重庆市渝简马路局任主任工程师，完成了渝简公路老鹰岩盘道中所有桥梁的设计任务。7 月，去哈尔滨，在东北水道局任主任工程师，由于政局动荡，勘测改善松花江航段的工程半途而废。11 月，到江苏淮阴导淮委员会任工程师。此时，李仪祉任导淮委员会委员长，他向李仪祉推荐他的德国老师方修斯教授来华担任导淮委员会顾问。叔侄与师徒，艰苦工作一年，制定出了淮河疏导规划。但南京国民政府却无导淮诚意，而借重李仪祉名望，以导淮之名与英国政府交涉退还庚子赔款，作为“剿共”经费之用。为此，他和叔父愤然辞职。他去华北水利委员会任主任工程师兼工务课课长，完成了华北水工试验所计划大纲的拟定工作。

1932 年 9 月，李仪祉让他再次赴德国留学深造。他在德国累斯顿大学阿朋那黑水工试验所，参加恩格尔斯教授主持的黄河下游河道模型试验，后又到他的母校汉诺威水工试验所实习。他撰写了论文《黄河的治理》，对黄河上、中、下游的治理、治本研究与试验进行了系统的论述，获得博士学位后回国。

1933 年 9 月，他任中国水工试验所（在天津）筹备专员，主持设计、施工等项事宜。经过两年的工作，这个由华北水利委员会、黄河水利委员会等 7 个单位联合创办的水工试验所，于 1935 年建成，被命名为中国第一水工试验所，他被所董事会聘为第一任所长。水工试验所在他主持下，先后进行了永定河官厅防洪坝消力试验、卢沟桥滚水坝消力试验、黄土河流预备试验、彭胃氏堰口正式试验、黄土渠冲淤及扭转力试验等，积累了丰富的经验

和珍贵的技术资料，为治理黄河做了准备性的基础工作。

1937年“七七”事变后，水工试验所被日本飞机炸毁，他只好回到陕西，协助叔父李仪祉工作。时值关中大雨，灞河决口，他替叔父赶赴现场指挥，在一个月内完成了决口的堵复工程，保证了陇海铁路畅通运行。1938年初，他被推荐到四川省水利局工作，先后任设计测量科科长、都江堰治本工程设计室主任、顾问工程师等职。在四川工作4年中，他先后建成了10多个小型灌溉工程，经过实地勘察、研究，写出了《都江堰治本工程计划概要》一书，论述都江堰治本工程的关键是抓好都江鱼嘴的分水工程。依据《概要》施工治理后，短期内使都江堰灌区近270万亩农田的灌溉状况得到极大的改善。后来他说当时“没有扩大灌溉面积是个失误”。

1942年4月，他应邀到黄河水利委员会（设在陕西）工务处任设计室主任。抗战胜利后，黄委会迁到河南开封。1946年6月，参加了以张含英为团长的黄河治本考察团，陪同美国专家沙万到兰州，沿河道对黄河进行了一次考察，在此基础上编写了《费尔曼治黄计划》、《恩格尔斯治黄计划》等10多篇论著。1948年10月，被聘为西北农学院水利系主任，仍兼任黄河上游工程处处长。

1949年5月，西安解放，他被任命为西北农学院院务委员会主任委员，兼任黄河上游工程处处长、西北黄河工程局局长。他编写的《河流总论》、《静水力学》、《水的循环》等水利学讲义，深受学生欢迎，为全国培养水利人才做出了积极贡献。1950年4月调任西北军政委员会水利部部长。他认真审查了甘肃、青海、新疆、宁夏、陕西各省的水利工程计划，特别是查勘了新疆大泉沟水库、大海子水库、乌拉摆水电站等工程，进行了技术指导，受到西北军政委员会的表扬。1952年，他加入中国国民党革命委员会。

1955年，李调任黄河水利委员会副主任，后又兼任黄河水利科学研究所所长。1978年以后任黄委会顾问。他继承叔父李仪祉兴水利、治黄河的思想，毕生献身于治黄事业。对于黄河的治理与开发，他主张始终把泥沙问题放到首位，特别重视和大力开展黄河中游水土保持工作，提倡农林水牧结合，在黄土丘陵沟壑区修“千坝万库”，黄河下游要进行河道整治，固定中水河槽。著述除讲义外，主要有《黄河问题》、《治河与泥沙》、《泥坝的拦泥作用》、《黄河下游河床演变和河道治理问题》、《黄河中游水土流失区的沟壑治理》和《根治黄河》等。其中《根治黄河》是在去世前三个月完成的，写完后置酒庆贺，并对子孙们说：“这下好了，我死后也有脸面去见毛主席和周总理了！”

李先后当选第一、二、三、五、六届全国人民代表大会代表，河南省第二、三、五、六届人民代表大会代表，河南省第五、六届人大常委会副主任，河南省人民委员会委员，中国人民政治协商会议第五届全国委员会委员，政协河南省第二、三、四届委员会副主席。他是中国国民党革命委员会第三、四、五、六届中央委员会委员和民革河南省第五、六届委员会主任委员。他还担任中华全国自然科学专门学会联合会组织委员会委员，中国科学技术协会常务委员、河南省科协主席、中国水利学会常务理事等职。1984年11月26日在郑州病逝，享年81岁。

刘　茀　祺

刘茀祺(1904～1955),富平县淡村镇西刘堡人。1925年毕业于清华大学,1928年获美国康乃尔大学土木工程硕士学位。任纽约城hazen evere顾问工程处副工程师,经营自来水系统工程近四年。1931年和美国姑娘刘获英(1934年来中国后改名)结婚。“九一八”事变后,毅然于1932年6月只身回国,在南京全国经济委员会卫生实验处任工程师。全国租界供水设施自成系统,与市区完全隔绝,污水都排入海河,严重污染水源、水质,居民深受其害。他忧心如焚,适逢妻、女离美来津,操持家务,他得以全力倾注于开创事业,去公司上班,提前半小时准到。节假、星期日,还上半天班,一年中有360天到水厂。工程、事故多在夜间,他总是先到现场指挥、检查,还亲自拿起工具,指点帮助工人操作,直到符合标准完工为止。刘茀祺不参加任何宴会,也从来不请客、不收礼物、不送礼物。回到家里,忙于翻译,搜集资料,研究与工程有关的设计创造。他侄子从陕西跑来,想找个轻省事干。他责以“没出息”,给了车票费,令其“回去好好学种庄稼”。

1937年,刘茀祺升任总工程师。1945年10月,任临时卫生工程处主任、工程师。他立刻上班,安排恢复水厂的生产和工人们的生活,寻找四处流落的学生、助手,清理珍藏的工程资料。1946年,任济安公司整理委员会工务、业务主任委员。他整理好设想已久、反复验证的恢复、调整和扩建天津市区给排水系统工程的设计蓝图和具体计划,提交南京国民政府,作为联合国救济总署的援建拨款项目,申请核批。1947年8月,任公司副总经理兼总工程师。他督促员工充分准备,一旦计划批复,拨款下来,便可立即动工。但他等来的却是计划石沉大海,内战全面爆发。1948年5月,刘茀祺任公司总经理兼总工程师。平津战役分段展开后,美国使馆令其驻天津领事,撤退侨民。刘氏夫妇的答复竟是:“不走!”刘茀祺和解放军政工人员接上了头,欣然承担了保护水厂防止破坏的艰巨任务。

1949年1月15日夜,解放军进入市区。16日清晨,他就组织起工人和技术人员,绕过雷区、勘察了水厂破坏情况,责成工程师程长生,突击修复750毫米被炸坏的主管道:“执行军代表命令,三天内全市通水!”工地上昼夜轮班抢修,他一时一刻也不停地检查督促,排除困难,终于如期完成任务。天津刚刚解放时,市人民政府决定统一全市自来水系统体制,正符合他多年来的热切期望。他以远见和热情,折服了资方英籍董事,同意和天津自来水厂(国家接收租界地区后的国营水厂)合并,组成天津市自来水公司,统一了水政。天津自来水源过去完全靠南运河,流量不足,涨落不定,不能适应未来的发展形势。刘茀祺大胆提出调动水源重点,兴建2万多立方米容量的西河沉淀池。他和工程技术人员、工人,反复琢磨,精心设计,完全用上辗压筑成。不漏水,不裂陷,进水、放水,避开潮汐干扰。由过去日供水6.3万立方米,扩大到15万立方米,提高效能2.5倍,质量达到国际水平。

1952年,刘茀祺为新乡市(平原省会)建成了达到国际水平的给排水系统工程。接着,给郑州市建造了同样质量的自来水厂,为天津市杨村飞机场、北京清河建了水塔。

海河略呈现西北、东南流向,纵贯天津市区。两岸水网在马家口的衔接点,必须畅通,是统一全市供水设施的又一个重点工程项目。横穿河底铺设管道,要筑坝拦水,时间长,

投资高。刘弗祺承担很大风险，决定管道在流水中漂浮没水下沉施工，完成了一项20世纪50年代全国自来水工程中的杰作。市区水网畅通之后，从百年大计着眼，他又拿出芥园水厂扩建方案；改造原来的净水设施，增建干流沉淀和快滤池。他因地制宜，建成有16个滤水池的控制室，集中各种闸门开关的操作台，只要一个人就能管理全部操作，是当时首屈一指的的快滤池，增加供水量2.5倍，全市居民完全饮用上净水。后平凌庄、塘沽等水厂，都是以这个快滤池为典范修建的。清华大学专为芥园水厂净水工程拍了电影，作为本科专业教学的直观教材。1953年，天津市区自来水系统工程的统一、改建、扩建的完整计划全部实现，为天津人民建成了一整套现代化的自来水设备。水厂连年被评为市模范单位。参与工程实施的工人、技术人员，受到中共天津市委、市政府的表彰奖励。刘弗祺被评为天津市特等劳动模范，颁给奖章。《人民画报》作了《天津市近代化的自来水设备》专栏影刊报道。

1954年4月，国内各大城市的基本建设急待开展。国务院建筑工程部，决定建立给水排水设计院，负责工程设计。中央组织部直接选调刘弗祺为首任副院长兼总工程师。他和他的助手、学生们，按批准的方案，先从西北地区勘测，安排日程。经酷暑，冒严寒，踏遍了兰州的皋兰、白塔两山，从河口（兰州西郊）到甘草店（东郊）的黄河两岸，解决兰州水源问题。深入从临潼到眉县的秦岭峪口，寻找长期可靠的水源，确定了以黑河为西安主要水源的构思方案。因长期过度操劳，引发宿疾。但他仍继续不停地埋头工作，延误了治疗。1955年春，病情急剧恶化，胸腰刺痛，呼吸迫促，才被迫同意入院就医。部、院领导不时探询，要求“尽一切努力，抢救刘总！”终因后期肺癌，医药不治而殁，年仅51岁。

杨　伟

杨伟（1904～1966），字幼民，小字毓清，潼关县高桥乡北营村人。为汉太尉杨震之后。世居乡里，以农为业。父辈以经商起家，置户于老县城西街。

杨于1912年就读陕西省第一师范附属小学，1916年保送入北京清华学堂预科，次年秋入本科。1925年毕业后，公费赴美就读俄亥俄州立大学化学系。1930年，获硕士、博士学位，并留校工作一年。1931年，回国后任厦门大学化学系教授。1933年，在河南省巩县孝义兵工分厂任第一工厂主任。1937年，日本侵华，兵工分厂迁至四川泸州，更名军政部兵工署二十三兵工厂，任技术处长。抗日战争胜利后，不愿留国民党军工厂，于1946年到河南救济分署任储运组主任兼汽车管理处长。1948年任上海私营新业制酸厂厂长。上海解放时，杨拒绝逃台，亲自驾车送军管会代表进驻渔业管理处办理移交，留厂任顾问。1950年，周恩来函请杨参加社会主义建设，并邀去东北参观，遂于9月被任用为抚顺石油一厂主任工程师。1953年～1961年，任东北石油管理局抚顺石油研究所所长。1962年～1965年，任石油一厂兼石油二厂副总工程师。1957年，加入中国民主同盟，任抚顺市民盟副主任委员，抚顺市人民代表、人民委员会委员、科学技术协会常务委员、政协抚顺市第四届常务委员。1960年，任全国政协委员。1964年，身患癌症。1966年6月7日去世。公祭大会挽联书：“献身石油工业，努力服务人民，热爱祖国；壮岁刻意深专，晚年与时俱

进，可慰平生。”

他学有专长，精通业务，在化学研究上颇有造诣，且重视人才培养，吸收国外先进技术，为加速中国石油工业的发展做出了突出贡献。任石油研究所长时艰苦创业。经他多方努力，把一个只有借用的总面积约1000平方米的简陋研究所，建成一座具有6000平方米科研大楼、图书馆、修配场，并与住宅相配套，而且人员也由68人增加到600多人的现代人造石油科研单位。他重视科研与生产相结合，解决生产的技术关键问题。重点开展页岩干溜的研究试验工作，使石油一厂、二厂的页岩汽油增产很快，经济效益明显提高。

杨伟是硫酸工业专家。在美国毕业后，就从事硫酸生产工作。中华人民共和国成立后，应聘到石油一厂，致力于硫酸工业的发展。这个厂有日本侵略军留下的两套装置，原设计能力为年产5万吨，实用结果最高3.6万吨。日军撤离时，图纸被烧毁，设备被破坏。他组织老工人、技术人员进行业务培训，到外地学习，改进部分不合理的工艺流程。1953年全部投产，达到年产5万多吨的最高设计水平。由于他精心组织和指导，硫酸产量居全国第三位.使硫酸车间在1959年、1960年连续被评为全国红旗单位。

抚顺石油研究所和石油一厂、二厂的干部、工人一致称赞：“杨总是旧社会过来的知识分子，却能虚心接受党的领导，和群众打成一片，呕心沥血，兢兢业业，认真负责，一丝不苟，几十年如一日地为发展我国的石油事业鞠躬尽瘁。”在外出参观时，他和工人乘坐一辆卡车，在一个浴池洗澡。在身患绝症住院期间，还参加二厂硫酸设备污染问题的讨论。经他透彻的分析，改进装置，成为全国唯一的沸腾炉酸洗流程的典型硫酸装置，做到既不花钱迁移厂外，又符合了环境保护要求。

史　安　福


史安福像

史安福（1905～1994），原籍河南省内乡县，幼年时随父母逃荒到陕西韩城夏阳乡涧南村。1950年进行小麦丰产试验，改革耕作技术，培育优良品种。1951年他种的1.85亩水地小麦平均亩产达到405公斤。12月陕西省人民政府授予他省劳动模范称号。1952年3月，国家农业部授予全国小麦丰产能手称号，并颁发了奖状、奖章和奖金，受到党和国家领导人的接见。1953年3月，政务院授予他全国小麦状元称号，他的事迹在全国广泛宣传报道，名字被编入《新名词辞典》，并被选入小学语文课本及连环画册。

解放前，史安福全家上无片瓦，下无立足之地，靠给人打工过着艰难凄惨的生活。1948年3月24日，韩城再次解放，史安福一家获得新生。经过土改，他家分得土地10.55亩，成了土地的主人。他翻身不忘共产党，努力种好庄稼，为国家多做贡献，从1950年秋播开始，他就在自己的一块水地上进行小麦丰产试验，在群众丰产经验的基础上，大胆改革小麦耕作技术：一是精细整地，增施肥料。前作物玉米收获后，立即浅耕，随后深耕耙耱，种前浇水一次，再浅耕保墒后下

种。结合最后一次浅耕，亩施土肥5000公斤、骨粉45公斤，冬春再追施土肥5000公斤、化肥15公斤、草木灰150公斤。二是及时灌溉，加强管理。12月中旬大雪前后进行冬灌。拔节、吐穗、灌浆前后，再各灌水一次。三是精选种子，药剂拌种。播种前对从韩城县农场购买的麦种进行粒选，然后用赛力散、砒霜毒谷拌种，以防地下虫害。四是选用良种，宽行密植。选用耐水肥、不易倒伏、抗黄疸病的玉麦作种子，平均每亩播种量35公斤，行距8寸、播幅3寸。到1951年夏收，史安福种植的1.85亩水地小麦试验田共收获小麦749.5公斤，平均亩产达到405公斤，比当地水地小麦平均亩产155公斤高出250公斤，创造了全国高产纪录。麦收后在同块地上种植的玉米，总产698.4公斤，平均亩产达到377.5公斤。1952年11月，史安福出席了全国劳动模范代表会议，在天安门城楼上受到毛泽东、周恩来等党和国家领导人的接见。1953年和1954年，史安福种植的小麦亩产仍分别达到385公斤和374.5公斤，先后受到国家农业部、西北军政委员会、陕西省人民政府的表彰奖励。史安福的小麦丰产经验不但对全国的小麦丰产有很大的促进作用，而且对专家培育小麦新品种也起到了积极的推动作用。他选用的玉麦种，虽有耐水肥、杆硬不易倒伏、抗黄疸、不落粒等特点，但缺点是怕霜冻。第二年因气候寒冷，死苗严重，亩产只有270公斤。后来，在涧南村蹲点的西北农学院教授赵鸿章，用碧玉麦（抗倒伏、怕霜冻）与蚂蚱麦（抗霜冻、易倒伏）杂交，培育出碧蚂一号小麦新品种。它既抗倒伏又耐霜冻，曾是北方地区的小麦当家良种，普遍推广种植，产生了很大的经济效益。

1951年12月，史安福积极带领张抗福、张文全、张根章办起了韩城县第一个互助组。全组有19口人，9个劳动力，27.18亩土地，驴1头，小型农具26件。互助组的畜力和农具严重不足。史安福把国家农业部奖给他的100万元（旧币，1万元折合新人民币1元，下同）捐献给互助组。组员见他子女多、家庭负担重，劝他给自己留出一部分。他坚决不同意，说："政府奖的钱是为帮助我们发展生产的，不是叫我们享受的。"随后，他又把西北首届农业水利畜牧劳动模范代表会议奖给他的价值200万元的解放式水车作为公共财产，供全组使用。同时，他还从人民银行贷款344万元，购买了1头牛、1架喷雾器和1台玉米脱粒机，改变了生产条件，减轻了组员的劳动强度，提高了劳动效率。在互助组，史安福十分注意把自己总结和创造的丰产经验，推广和移植于大田生产，使互助组的粮食连年丰收。1953年，他在互助组推广了"两沟并垄密植法"，小麦平均亩产达到248公斤，比当地一般产量高出95公斤。1954年又采取"砒霜拌毒谷"处理种子，使全组小麦亩产达到298公斤，有的田块亩产还达到419公斤。在史安福互助组的带动下，涧南村的互助组发展到22个，参加农户占到总数的80%以上。

1954年9月，涧南村有3个互助组组建成连丰初级农业生产合作社、史安福任主任。他勇于探索，扩大经营范围，划拨土地、劳地和牲口，成立青年突击队和蔬菜专业队，扩充运输业和豆腐坊等副业生产，增加经济收入。仅一年时间，入社农户就由33户增加到115户。1956年3月13日，村里的连丰、登峰、万丰初级农业生产合作社合并建成龙泉高级农业生产合作社，史安福担任主任。他充分发挥集体的智慧和力量，组织和领导社员发展农业生产。先后平整土地40公顷，新打机井46眼，新修引水渠道400米，扩大灌溉面积40公顷。当年，龙泉高级农业生产合作社的农、林、牧、副全面发展。粮食亩产达到

305 公斤，在渭南专区名列榜首。

1957 年，史安福为了培养年轻干部，不再担任农业社的主任职务。但他仍像以前那样关心集体的事情，全力支持年轻干部搞好工作。1960 年，陕西省人民委员会推荐史安福到西北农学院学习。学习回来后，他先后在《韩城报》发表了《夏田要丰收，关键在今冬》、《当前管小麦，浇水最重要》、《麦田地里套种什么庄稼好?》等 7 篇文章。同时积极配合驻在村里的山东大学农业专家牟云涛，开展玉米杂交、白菜高产和红薯火炕育苗、载培、储藏等技术试验研究工作，对促进涧南村乃至全县的农业生产起到积极的作用。1994 年 2 月 16 日病逝。

李　文　华


李文华像

李文华(1906～1977)，华县杏林镇三溪村人，共产党员。1951 年出席陕西省首届农业劳动模范代表会议，中共陕西省委、省政府授予他农业劳动模范称号。

1951 年李文华响应中共中央“组织起来，发展生产”的号召，创建了本村第一个“互助组”。当年的粮、棉生产均超出了单干时的产量。在他的带动下，全村很快成立了 8 个互助组。1953 年，中共华县县委决定在三溪村试办初级农业生产合作社，定名为“五一社”。经过 37 户社员民主选举，李文华当选为社主任。他提出了发展生产、办好初级合作社的具体措施：(1)全村各户耕地、牲畜、大型农具，田间附属物(水井、果树)一律合情合理折价入社；(2)实行土地入股，按劳六股四分红；(3)保留少量私有权；(4)坚持先国家、后集体，再个人的分配原则。由于措施得力，政策落实好，调动了社员积极性。1954 年五一农业社粮棉获得大丰收，受到了乡、区、县三级政府的表彰奖励。李文华在互助合作运动中，成绩突出，先后被省、地、县评为“劳动模范”和“先进生产者”。

1955 年中共华县县委决定在“五一初级社”基础上成立高级农业合作社。李文华在县委工作组的帮助下，提出了建社的具体意见：(1)把全乡 13 个初级合作社合并为一个高级社；(2)把全乡 821 户、3165 人、560 公顷土地纳入高级社，实行按劳分配；(3)高级社命名为“曙光一社”。在县委研究推荐的基础上，全体社员一致推选李文华为曙光一社主任。从此，杏林地区第一个高级农业合作社宣告成立。随后，他主持制定了建社远景规划，抓好各项措施的落实，在全县发挥了典型示范作用。

1960 年，李文华到海南岛学习玉米制种，并到礼泉县学习玉米种植技术。接着在本社推广试验，取得大面积丰产。他组织群众修通了全长 6.5 公里的石惠渠，使南片大部分土地得到灌溉。其后，他又组织群众治理荒山。1956 年冬到 1957 年春，奋战数月，全社共挖鱼鳞坑 20000 多个，种植核桃树 4000 余棵，其他树 1 万多株。“文化大革命”中李文华遭到不公正对待。1970 年落实政策后，被选为省、地、县贫协委员。1977 年病逝。

问　成　印



问成印像

问成印(1908～1966),澄城县王庄镇白草垣人。父早逝,家较贫。

幼时曾读私塾,农忙在家劳动,各样农活得心应手,十七八岁成为庄稼能手。农暇又外出榨油、轧棉,家境渐裕。解放战争中积极参加支前活动。1952年,问成印受侯卓常书堂互助组启发,在白草垣联络农户成立互助组,成为全县最好的互助组。1954年正月在澄城首批转为初级社,命名为先锋社,次年转为高级社,他连续担任社主任。问成印特别重视牲畜饲养,每天晚上检查饲养室,年节顶替饲养员值班。他总结的饲养工作整套经验,曾在《陕西农民报》整版刊登。问成印和社员同样按劳取酬,开会、算账、检查不计劳动工分。事事对社员有交待,分配账目从未有错。他还时常帮助后进队,在经验、技术、人力、物力上解决实际问题。1958年"大跃进"中,浮夸风日盛,问成印不肯随声附和,说:"我闹不下万斤、双万斤。"1959年～1961年暂时困难时期,在劳模会上,别人只谈牲畜发展,他如实提出死亡率升高的问题。

问成印担任社主任多年,直到去世,他家仍是先辈留下的半院庄基。他1966年加入中国共产党,1955年～1959年连续三次被评为全国劳动模范,受到毛泽东、周恩来等党和国家领导人的接见。

李　荫　亭



李荫亭像

李荫亭(1908～1982),白水县城关镇北关村人。1951年因其在小麦生产上创造了单产最高纪录,被国家农业部授予全国农业丰产模范称号。1952年又出席了陕西省劳动模范代表大会,被省政府授予劳动模范称号。

解放前,李荫亭家境贫寒,仅上了几年小学就回家参加劳动。由于他爱学习,勤动脑,勇于实践,到三十多岁,便已成为方圆有名的种田能手。1951年初,李荫亭与十几户农民成立了互助组,他被选为组长,率先搞起了小麦丰产试验。经过引进西北农北农学院"碧码1号"优良品种进行大面积种植,改变往昔"稠麦好看,稀麦吃饭"落后习惯,把每亩下种量由2公斤增加到5公斤。在耕作技术上,他采取了饱施底肥加深翻。在种植过程中,为了解决牲畜、工具不足的矛盾,他把劳力组织起来,实行集体耕作。一块拉犁耧,一块深翻地,一块施底肥。李荫亭积极劳动,勇挑重担,为大家带好头,又担任技术顾问,搞好指导。在他的带领下,由于精耕细作,应用新技术、新品种,互助组成立

的第二年，全组的小麦产量大幅度提高。他本人种植的小麦亩产高达286公斤，比全县平均亩产高出5.9倍，轰动了县境内外，受到上级和社会的重视。1952年3月，中央人民政府农业部给他颁发了“全国爱国丰产奖章”。

获奖后，李荫亭和他的互助组全体组员，更加齐心团结，搞好生产。他们在种好组里田地的基础上，还积极帮助其他乡村推广经验，传播技术，对当时全县的互助合作事业和农业生产的发展，起到了典型带动作用。

张　秋　香

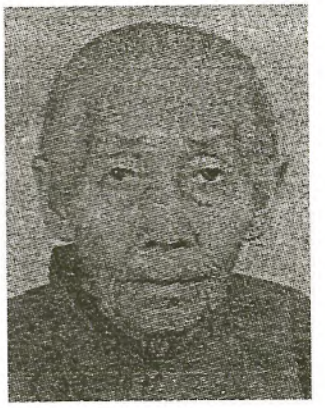
张秋香像

张秋香（1908～2000），女，渭南市临渭区双王乡八里店村人，未上过学，1956年加入中国共产党。同年被中共陕西省委、省政府授予劳动模范称号。1957年和1958年先后出席了全国农业劳动模范代表会议和全国农业社会主义建设先进单位代表会议，获全国农业劳动模范称号。1960年，她领导的棉花作务组被命名为“全国三八红旗集体”；1979年9月和1989年9月她两次被全国妇联命名为“全国三八红旗手”并被树为“全国三八红旗标兵”。

张秋香原藉山东，在她还不懂事的时候，由于黄河决口泛滥，父母用扁担将她与哥哥挑到陕西，四处逃荒要饭。没多久，全家人死得仅剩下她一个。她从小干日子活，卖小杂货，颠沛流离，受尽磨难。1927年，19岁的张秋香被人卖给八里店村的姬玉亭为妻，依然过着家无隔夜粮的生活。1949年全国解放后，他们才回到八里店村，土改时全家分得了3亩地。出于对共产党的恩情，她积极响应政府号召，努力参加生产劳动，被选为农会组长。1954年，她又当选为全县第一个女村长；1955年担任八里店初级农业社副主任。

1956年，秋香串连了李凤英、谷淑芬、李莲英、刘秋芳、朱淑兰、刘彗琴、任道群和田凤琴8名妇女，组织起全乡第一个棉花作务组，开始务棉。她组织姐妹们学习山西省曲耀离的植棉事迹和经验，使大家务棉的积极性不断提高。她们解放思想，大胆实践，打破了“谷雨前，不种棉”，“棉花踏不死，栽不活”等老传说，开创了提早播种，移栽补苗的新办法。这一年，秋香务棉小组的试验田，亩产皮棉首次突破了“100斤大关”，这个产量，当时在陕西是空前的，在全国也是罕见的。

棉花丰收了，她们的干劲更足了，进一步摸索棉花的生长规律，开展科学务棉。张秋香没有上过学，认识的几个字还是解放初在识字速成班学到的。可她在泥土里滚爬多年，深知务棉花和管娃娃一样，要知热知冷，知饥知饱，一点也马虎不得。于是，她走到哪里，就学到哪里，问到哪里。她一点一点地学，一次一次地试验，日积月累，终于总结出了一套“看天看地务棉花”的成功经验，解决了植棉各个环节的管理难题。从棉花全苗壮苗，增蕾保蕾，控制中期棉株平稳生长，到增铃保铃，抓伏桃保秋桃，促使后期铃多铃大等，都有一套成功的管理措施。在技术人员的帮助下，这些经验又系统化为：“一年棉花两年务，

秋翻地，冬灌水，早春耙耱保墒”的备耕措施；“适时早播种，浅下种，下足种”的力争一次播种、一次全苗措施；“锄梦花”，“抽肥补瘦”、“梦里搬家”、“移苗补苗”、“施暖沟肥防霜冻”的巧过幼苗关措施。这些措施引起专家们极大关注，带动了全省和全国的棉花生产，一度成为关中地区20世纪50年代后期和60年代初期，夺取棉花高产而推广的先进技术。

过去，长期影响棉花高产的原因主要是落蕾落铃问题没法解决。张秋香对此下了一番功夫，终于找出了棉花落蕾落铃的两大因素：一是内因，即棉花内部营养失调，长枝和现蕾结铃有了矛盾，出现了生理脱落；二是外因，即大风、雹雨、高热、虫害等所引起的。从这个认识出发，她提出以“三增三保”为中心的防脱措施，即：增保伏前桃，增保伏桃，增保秋桃。她还运用辩证法，正确认识和解决了增桃和保桃的问题。在技术措施上，总结出了浇水要“头水缓、二水赶、三水四水不停点”，追肥要“先磷后氮，少吃多餐”，还要及时防虫，解决棉田通风透光的经验。张秋香的这些研究成果，保证了棉花“带大桃入伏，保伏桃满腰，争秋桃盖顶”，为夺取棉花稳产高产，总结了一套完整的经验。《人民日报》为此发表了《学习唯物辩证法，看天看地务棉花》的文章，全面地介绍了她的务棉经验。中国农业科学院陕西分院聘请张秋香为特约棉花研究员，渭南地区农业科技研究所聘请她为特约棉花顾问，西北农学院聘请她为特约教授。

1959年，张秋香作务组在渭河滩地种了4公顷大面积丰产田。棉苗刚出土，偏遇连阴雨，积水把苗全淹了。她带领大家挽起裤腿，挖渠排水，才保住了棉苗。眼看快要采拾棉花时，渭河又涨了一次大水，把棉花淹得连影儿都看不见了。她又一次带领大家挖沟排水，抢救棉花。尽管这一年多灾多难，她们仍得了亩产50多公斤的好收成。1963年，有1亩棉苗得了黄萎病，谁也没有经过。有人说是土地得了病，无法治，建议拔了棉花种玉米。张秋香却说：“人得了病能治，棉花得了病咋就不能治？只要把病土担走，不就可以治好棉花的病？于是她和干部们发动社员以愚公移山的精神，硬是一担一担地把地表层一尺厚的病土全部担走，又把麦茬地里的好土一担一担地担来，再在这好土上移栽上3700多棵棉苗，实行一株一株地管理。结果战胜了病害，获得了亩产皮棉105公斤的大丰收。

在“文化大革命”的日子里，张秋香这位老模范受到了不公正的对待，成了“打倒”的对象，并被赶出了植棉组。后来，连闻名全国的秋香作务组也被解散，队里棉田荒芜，病虫蔓延。面对眼前的一切，张秋香实在不能忍心。有的干部不让她进试验田，她就到大田里务棉花，甚至在“学习班交待问题”的空隙，也要到棉田里去劳动。一些人不给她记工分，她还是照样干。队里搞不成试验，她就把捡到的棉籽种在自家后院厕所旁进行观察，帮助队里指导大田生产。她说：“我受点苦不要紧，可不能让队里的棉花受损失！”有一年春天，棉籽下种10多天没有出苗，她心里十分焦急，不计个人恩怨，冒着挨批斗的风险，赶到棉田，和大家一起想办法，采取抢救措施。在她的努力下，这一年棉花仍保持了亩产皮棉100公斤～150公斤的高产记录。

1969年9月，中央召开棉花工作会议，周总理问：陕西的张秋香来了没有？”有人说，她还没有“解放”，周总理生气地说：“一个务棉花的劳模，有什么问题不能解放！”在周总理的关怀下，她被专程接到北京，参加了全国棉花生产会议。1970年后，当地正式恢复了秋香务棉组的植棉活动。

张秋香恢复务棉组长以后，更加热心作务。她把务棉组的面积，由过去的20亩，扩大到30亩、50亩；务棉组的成员，由过去的十几人，发展到几十人。1974年开春，预留的40亩棉田因上年被河水淹没遍地是稀泥，牲口下不了地，备耕工作无法进行。面对困难，她决定在岸上育苗，向滩地移栽。可是干部们都说，没地，没钱，不能育苗移栽。张秋香发动群众献计献策，硬是把弃耕的6亩土壕利用起来，再从菜地上挤出3亩地，育了180床棉苗。在整地中，滩地就像橡皮一样，机械没法操作。她把鞋袜脱掉挽起裤腿，和社员一起挖沟排水，采用“开沟放墒，三耕三耙三耘和三集中”的办法，整好了棉地，在河滩地完成了移栽7公顷棉花的任务。到了6月上旬，接连几天大雨，棉田水分过多。她和大伙用铁锹大搞深中耕。因她年龄大了，手脚不好使，不慎跌倒在田头，摔坏了右手腕骨。社员们为她痛心，要扶她回去休息，可她说啥也不肯，坚持干到收工。第二天，她用带子吊着右手，用一只左手，又继续干开了。这一年，秋香植棉组在40亩烂泥窝里，务出了平均亩产100.1公斤的高产棉。

张秋香曾先后20多次到北京参加各种全国性的会议，9次受到毛主席、13次受到周总理的接见，并被选为全国人大代表和政协第五届全国委员会委员，10次被评为省、地、县、乡劳动模范。1958年在北京开会期间，周总理让张秋香站在自己的身边，和其他几位劳模一起，高兴地合影留念。1989年9月28日，她作为特邀代表，在北京出席全国劳动模范和先进工作者表彰大会，受到邓小平、江泽民、李鹏等党和国家领导人的接见。9月30日，全国妇联再次授予张秋香全国三八红旗手的称号。

晚年，张秋香享受政府的生活津贴。当她已是八十多岁高龄的老人时，还依然惦记着棉花生产。1990年冬天，渭南渭河棉花技校创办时，她还特意捐款100元，予以支持。1995年渭南地区改为市以后，市农业科技中心聘她为特约棉花顾问。

张秋香于2000年12月7日逝世，享年92岁。

崔　相　臣

崔相臣（1909～1980），河南省武陟县人。1940年到白水煤矿当工人，1950年参加工会，1953年加入中国共产党。历任生产组长、工长、区长、基层主任、政治指导员等职。工作积极，吃苦肯干，所领导的采煤小组长期保持超定额生产纪录。1957年矿上人均定额班产1500公斤，他的小组创2800公斤新纪录。多年坚持眼勤、腿勤，嘴勤、手勤的“四勤”工作方法，查井下隐情；同时为控制顶板压力，研制成功“顶板管理指示器”，减少了事故，保证了安全生产。他还经常同经验丰富、技术熟练的老工人“敲帮问顶”，把不安全事故缩小到最小程度。他热情关怀职工生活，工人刘香牛因生活困难，生产情绪不安，他拿自己的钱为刘买回口粮。他重视对工人的思想教育工作，以身作则出满勤，超出勤，超过劳资科规定的班



崔相臣像

出勤率7.4%左右。并能合理调配劳力,1956年、1957年班出勤率较前提高20%左右。

1953年,出席陕西省工业劳动模范大会,受到物质奖励。1954年,以劳模身份赴京参加全国工业代表大会。1956年再次赴京出席全国工业积极分子代表大会,受到毛泽东、刘少奇、周恩来,朱德等中央领导接见。1980年4月22日病逝,终年71岁。

任　永　祥

任永祥(1909～1987),山西省芮城县阳城人。其家境贫寒,自幼到潼关县当店员,有较丰富的经商经验。中华人民共和国建立后,从事供销社收购工作,不怕苦,能耐劳,常年在农村,翻山越岭到商洛,走村串户收购猪、羊、禽蛋、山货及其他农副产品,保障市场供应。每年夏秋农忙之前,及时给农村组织农具、农药和农民日常生活用品。1959年发展养猪事业,他带头为供销社养3头猪,各重150公斤以上。自费购置一套兽医医疗用具和药品,为群众义务防治生猪的各种疫病,博得群众好评,连年评为省、地、县商业系统先进工作者。1959年,赴京参加全国群英会,获全国劳动模范称号,受到国务院总理周恩来的宴请。

原　树　贤



原树贤像

原树贤(1911～1955),字德斋。蒲城县人。1927年秋在白水读完高小,考入西安成德中学。时值冯玉祥部在陕西"清党"反共,成德中学的革命教师被辞退,并改校名为西安中山中学。同年冬原因参加市学联组织的"非基"运动抗议基督教神甫吊打学生,被当局拘押,后经保释出狱,但学校人员已经四散,学生自治会也被明令取消了。1929年冬原初中毕业后,回乡务农一年。1931年8月考入天津河北省立工业学院染织专业,"九一八"事变后停学回陕。1933年4月,应聘于蒲城县孙镇小学任教,心里仍想着要完成学业。但因华北不宁,其父坚不同意他去天津复学,遂于1934年2月考入李仪祉创办、附设于西安高中的陕西省水利专科班。同年秋,该班并入国立西北农林专科学校,1935年8月正式迁至武功张家岗校部。1936年10月,在校长辛树帜的支持下,水利专业的同学曾赴平、津、青、济、沪、杭等地参观水利工程月余。返回陕西不久,震惊中外的西安事变爆发。原经历了事变和平解决的全过程,从中看到了国家前途的一线希望。

1937年4月,原从西北农专毕业,全班同学都到陕西省水利局,听候分派工作。局长李仪祉曾对他们训话,要他们"为事业而努力,万勿以名利得失计较",为他指出了做人做事的方向。同月,他被派往大荔泾洛工程局洛惠渠实习。11月实习期满,被派为西北水利设计测量队测量员,曾参加城固湑惠渠、陇县汧惠渠的测量与设计。1939年7月任洛

河水文站站长。1941 年 1 月被聘为助理工程师。1943 年 1 月晋升副工程师，奉命负责洛惠渠五号洞工程的施工。

原树贤由西北农专毕业时，洛惠渠的平原修筑工程大部完成，蒲城县永丰镇四周一千多亩农田已开始受益。当工程继续进至大荔县境内纵深长达三公里的铁镰山下的五号隧道施工时，遇到流沙暗泉，施工部位不时出现坍塌，不少工人包括工程技术人员都葬身其中。加之抗战期间经费困难，没有先进的掘进设备，工程进展极为缓慢，几年间虽几经改进，五号隧洞工程仍裹足不前，很多人都失去了信心。1943 年春，经上级批准改线，计划将未完成的地段由凿洞改为明渠。原树贤就是这时候被派来负责施工的。开挖明渠也有问题，因挖方深，地下水层高，在挖至相当深度以后，两岸土层不能自持，时有塌方危险。原及时坚决地放弃这一方案，继续探索隧道施工途径。他运用所学知识，寻访地质专家和当地老农，并冒着生命危险多次进行探测试验，终于找到新的施工方案——工作井工作洞方案。即在挖至地下水层后（距洞底 15 米），再掘井以达洞底。因为起水高度的减低，井水量得以控制。据此于 60 米内连挖二井，顺利完成 60 米的隧洞工程，谓之“试验段”。此后，根据这一成功经验，在地面沿洞线每 30 米凿井一孔，达于水层，是为上层井。再于上层井底之左侧挖工作室，纵连各工作室而成工作洞。工作洞内下设水沟，上铺小铁轨，以达洞外。这项工作完成之后，再着手下层井之开挖，使起水（洞下水位）高程降低，工作井距缩短，地下水便被人工控制，隧洞工程得以顺利进行。根据这一方案，他亲自指导施工，终于在 1946 年 11 月 5 日，使五号洞南、北段全部贯通。消息传出，沿渠农民欣喜非常。国民政府水利部得知使面临报废威胁的洛惠渠起死回生者系中国水利大师李仪祉的学生时，盛赞“水利专家尽出蒲城”，特为原颁发了“一等金色水利奖章”。

五号洞贯通后，配套工程因经费困难不时停工。1948 年 2 月，原奉命负责洛惠渠西二干渠工程。开工三日，澄城解放，大荔县局势顿时紧张。国民党军队派丁拉伕，抢修工事，工程无法进行。在炮火连天的战争环境中，原和职工冒着生命危险保护洛惠渠工程及其财产的安全，于大荔解放后，将它完整地移交给人民政府。1949 年末，洛惠渠全部工程完成并正式放水。为表彰原兴修水利和保护国家财产的功绩，西北军政委员会为他颁发了“解放西北纪念章”。

1952 年，原调陕西省水利局水利工程总队任总队长。他深入陕南、陕北进行水土保持勘察与设计，曾因大雪封山被困山中达数十天之久。因长期积劳成疾，1955 年 7 月 16 日逝世。

柴　明　选

柴明选（1911～1994），韩城芝川镇芝川村人，解放前，他一直跟随父亲柴梅亭在家务农。因父亲有一定的务棉技术，使他与棉花结下了不解之缘。解放后，先后担任过村长、互助组长、初高级社主任、大队长等职务。

柴明选积极探索棉花高产技术。1950 年他种的 3 亩水地棉花，平均每亩皮棉 280 斤，6 亩旱地棉花，亩产皮棉 180 斤，受到中央、省、地、县表彰。柴明选棉花高额丰产的主


柴明选像

要措施是:①整地,在先年冬地未封冻前,进行浅耕、深翻,使土壤充分风化,并施入底肥;②播种,选用泾斯棉籽种,播种时对种子进行冷浸热烫;③治虫,棉苗出土后,就随时检查,用烟水涂抹棉株,控制棉花病虫的危害;④精细进行打尖去杈,适时摘老叶。1951 年 12 月柴明选出席了陕西省首届农业劳动模范大会。1952 年先后被中共中央西北局、国家农业部授予“西北植棉能手”、“全国农业丰产模范”称号。1953 年他加入中国共产党,并作为农民代表成员,赴朝鲜慰问中国人民志愿军。

1954 年,柴明选成立了芝川乡第一个初级社;1956 年又组成了芝川高级农业社,他被选为主任。在他的领导下,先后打机井 30 眼,修了 5 公里长的拦水渠 1 条,扩大灌溉面积 2000 多亩。他十分重视农业科技工作,在他的倡导下,先后培育出旱地矮杆小麦 1、2、3 号和水旱地棉花优良品种。1963 年 12 月,他被推选为陕西省第三届人民代表大会代表。

1974 年柴明选退出村干部岗位后,并没有休息,经常关心指导年轻人的工作。同时,还继续进行高原旱地棉花丰产和品种试验,创造了大面积旱地棉花亩产 110 斤的好收成,比当地平均亩产高出 30 斤。1986 年 ~ 1989 年他担任政协芝川地区小组长和政协韩城市委委员,坚持学习宣传党的各项政策,参加力所能及的活动。1994 年 3 月逝世。

管　建　勋

管建勋(1913 ~ 1987),合阳县王村镇管家河人。15 岁到合阳中学读书。1932 年加入中国共产党,同时参加革命工作。同年 8 月 1 日,参与建立合阳中学第一个共产主义青年团支部、任支部书记。抗日战争前夕,他联络了澄县、合阳几位共产党员和进步人士,集资数百元,开办了合阳大众书店,推销进步书籍,聚集革命力量,掩护党的组织。抗日战争和解放战争时期,管建勋历任中共合阳中学党支部书记、王庄区委书记、澄(城)合(阳)临时区委书记、合阳县委宣传部部长、合阳县武装部部长、中共合阳县委书记、中共陕西省委机关供给科科长、延安自然科学院事务室主任、延安大学建筑处处长、中共关中地委总务科科长、中共陕西工作委员会供给处处长。

解放后,管建勋任合阳县县长、中共大荔地委秘书长、渭南专署副专员。1951 年 7 月,调任陕西省水利局副局长。他一上任,就说:“陕西十年九旱,解决旱灾威胁,就是具体的为人民服务。”他勘察了全省许多山水,提出了发展陕西水利事业的战略性规划,得到中共陕西省委批准。他首先抓了泾惠渠改善和排灌工程,使 9.3 万公顷灌区充分发挥了作用。他提出兴修引水上塬工程,于 1958 年建成渭高抽(渭河高程抽水工程)6.4 万公顷灌区,并提出修建全长 98 公里的塬边渠道——宝鸡峡引渭工程,使灌区达到 170 万亩。同时,安排了大佛寺、冯家山蓄水工程,继而建成了灌溉面积超过 6.7 万公顷的交口抽渭工程。除对渭河南岸已成的梅、黑、涝、洋四惠渠工程进行了改建和加强灌溉管理外,修建

了石砭峪水库、沈河水库、少华山水库及潼惠渠等灌区；治理了受洪水威胁的渭河、罗敷河、涧峪河；成立了地下水工作队，开发利用地下水资源；使八百里秦川渠、井、库、站的大、中、小灌区连成一片，成为陕西稳固的粮食、棉花和其他经济作物的农业基地。时人作诗称赞他："功步稷禹泽百县，'龙王'雅名众口留。"

管建勋对个人生活要求很严，吃住穿用，从不要求特殊照顾。对知识分子、民主人士和下级，经常主动询问困难，并尽力予以解决。人们说他像冬天的火炉，乐于接近他。1959 年 4 月，管建勋到韩城检查薛峰水库时，县上提出缺乏技术干部。他回厅后亲自写信，从户县给韩城调去技术干部。1978 年 3 月，管建勋带领有关地、县水利职员赴山西万荣县参观王显公社渗灌工程。韩城、合阳、蒲城、白水共 14 人参加，使渗灌在渭南地区逐步推广。1978 年 6 月，管建勋主持召开了石堡川水库灌溉工程技术补课座谈会，使渭南地区这座海拔最高的灌区提高了效益。

管建勋在任陕西省水利局副局长后，历任陕西省水利局局长，省水利厅厅长、党组书记，省人民委员会秘书长、办公厅党组书记，省农业办公室主任，商洛地区革命委员会农办副主任，省水利电力局顾问，省农业局局长、党组书记，陕西省第五届人民代表大会常务委员会委员。1987 年 1 月 21 日病逝。

薛　恒　舟

薛恒舟（1914 ~ 1966），潼关县太要镇老虎城村人，共产党员，小学文化程度。1956 年、1960 年先后两次出席陕西省农业先进生产者代表会议，省政府授予农业先进生产者称号。


薛恒舟像

薛恒舟的家乡老虎城村，位于秦岭北麓的岭塬上。解放前，这里农民过着"半年糠菜半年粮"的生活。1954 年，成立了五星初级农业生产合作社。他从担任村长、农会组长和治保主任接着又当了社主任。1956 年，五星初级社与附近的 10 个社合并成立了五星高级农业社，他仍担任社主任。1957 年冬，薛恒舟带领 250 多名精壮劳力，上山兴修水利。经过 25 天的奋战，修成了 4 条渠道，扩大灌溉面积 364.7 公顷，使水浇地达到 373 公顷，人均水地 2 亩，比建社前的 0.15 亩增加了 10 多倍，大大改变了农业生产条件。因此，受到省、地、县的表彰奖励。

粮棉丰收了，薛恒舟和社委会干部又带领群众开展了副业生产。到 1958 年，办起了砖瓦厂、木炭窑、农具修理厂、土化肥厂和缝纫厂等 18 个厂，还建了水磨 2 座，豆腐坊 2 处，参加的有 78 名劳力。副业的发展，增加了社员收入，支援了农业生产，方便了社员生活，受到群众的赞扬。当年，社员分配由 1957 年的 12436 元，增加到 13158 元。社内还办起了敬老院、产院、保健站、学校等。1958 年 12 月 31 日，薛恒舟代表五星农业社到北京，出席了"全国农业社会主义建设先进单位代表会议"，受到了毛泽东、刘少奇、周恩来、朱德等中央领导的接见，并获国务院颁发的奖牌一面。

柳林兴

柳林兴(1916～1986),又名恩科,1916年11月出生于韩城县(今韩城市)大池埝乡大前村,1938年高小毕业。1939年1月奔赴陕北参加革命,先后在陕甘宁边区鲁迅师范、延安教师训练班学习。6月,加入中国共产党。9月后,调至甘肃省庆环专区曲子县,任三科科员、民教馆馆长、土桥区助理员等职。1943年6月在曲子县参加中共整风运动。1946年3月随工作团到南泥湾等地搞备战动员和土改工作。1947年3月后,他调至教导旅二团、延属分区司令部游击队和西北野战军政治部民运部工作队。期间,曾随军参加羊马河、蟠龙镇、沙家店、瓦子街(宜川)、四家河(洛川)等战役,出色地完成了后勤供应、护送伤兵等工作任务。1949年8月调任中共韩城县龙泉区委书记。1950年2月至1952年7月先后任韩城县法院和华县法院副院长,1954年6月任华县人民委员会县长,1959年调任陕西省水利厅办公室副主任,1960年8月调任武功水利学校党总支书记,1962年11月调任韩城县人民委员会县长,1963年9月任合阳县人民委员会县长。后,曾任合阳县革命委员会副主任、中共合阳县委副书记、县人大常委会副主任等职。在担任县长、县革委会副主任期间,主抓农业和工交口工作。他以身作则,在1965年的棉花生产中,既包新池、黑池和马家庄公社,又在新池公社秦庄大队抓点,提出"春交苗,夏交桃,秋交产"的过硬要求,使全县棉花亩产由1964年的9.2公斤增至27.3公斤,并出现南吴仁、张家庄、前进等亩产百斤皮棉的大队。1966年,为开发合阳县采煤业,他亲自和省131钻井队联系钻探,并在县财力缺乏的情况下,采取生产队出劳计工,县上还煤给生产队偿还工值的办法,先后抽劳三百余人,使合阳县第一个煤矿于1971年7月1日正式投产。他十分重视公路建设,1972年实现全县干线公路路面柏油化,1977年合阳在全省第一个实现社社通班车。接着,他与工作人员采取土洋结合的办法,新建和改建县水泥厂,农具修造一厂、二厂,电力电容器厂,印刷厂等企业,为合阳的经济建设做出了贡献。1986年10月,柳林兴病逝,安葬于合阳县革命公墓。

黄罗斌

黄罗斌(1916～1998),原名黄秉学,又名黄新声、罗斌,蒲城县尧山乡西苇村人。1929年至1931年在高阳镇小学上学时,经教师闵继骞(中共党员)介绍加入中国共产主义青年团(跨党),以后曾负责学校的党团工作,带领学生上街宣传抗日救亡。1932年,黄去西安在杨虎城(西安绥靖公署主任兼十七路军总指挥)部任卫士,不久与中共陕西省地下组织取得了联系,遂参加了渭北苏区游击队,改名罗斌,先后任战士、班长,转为中共正式党员后任游击队指导员,人称"小罗"。1933年5月,黄到红二十六军随营学校学习、作战。同年11月,任红四十二师三团连指导员。1934年夏,任三团政委,后兼代理团长,参加了三次反"围剿"战斗。1935年7月,陕北"肃反",大批党政军领导干部(包括刘志丹、习仲勋等高级干部在内)被捕,许多人被就地枪杀、活埋,黄亦被捕入狱,生死未卜。10月,


黄罗斌像

中央红军到达陕北后，毛泽东主席派中央保卫局局长王首道前往传达命令："刀下留人，马上停止捕人！"为被关押的干部全部平反。

黄出狱后，被调至中共陕北省委军事部任军事巡视员，旋出任靖（边）榆（林）横（山）游击司令部司令员，被人称为"少年司令"。在一次战斗中，全歼敌民团夏老么部。1936 年春，黄被派到秀延县（今子长县境）任游击队总指挥兼独立营营长，又任陕北省军事部东分区司令员，统一指挥东区五县游击队作战。同年 12 月，调任红一团团长。西安事变后，张学良派飞机到肤施（延安）迎接周恩来副主席去西安谈判，在中央警卫团黄春圃（江华）政委领导下，黄率红一团于 12 月 16 日参加了护送周恩来由瓦窑堡安全到达肤施机场的行动，并于次日顺利和平解放了肤施县城。

1937 年 1 月，参加抗日军政大学二队学习，从此改称黄罗斌。9 月，出任陕甘宁边区保安司令部神（木）府（谷）分区司令员。1938 年春，兼任神府河防司令部司令员。1939 年 2 月，任陕甘宁边区保安司令部参谋长，并当选中共第七次全国代表大会正式代表。同年 5 月，他与王世泰（边区保安司令部副司令员）向毛泽东主席汇报了边区保安部队编制及作战情况，毛泽东让秘书向他俩每人赠送一张照片留作纪念。1942 年冬，陕甘宁边区保安部队整编为警备部队，黄任警三旅副旅长兼七团团长，带部队甘泉县屯田开荒，两年内使全旅粮食自给有余。1943 年，曾带职参加中央党校一支学习。1945 年，任三八五旅副旅长兼中共陇东地委常委，4 月至 6 月，出席了中共第七次全国代表大会。1946 年，警三旅与三八五旅合并为新的警三旅，黄任旅长兼党委书记。在解放战争中，他曾率部接应中原突围的王震部（中原野战军），先后参加了榆林、麟（游）宝（鸡）、陇东等战役，以及良平（镇）抗击战和解放宁夏的战斗等。在 1948 年的良平抗击战中，他指挥警三旅奋力击溃了马鸿逵骑兵队的疯狂进攻，将数倍于自己的胡（宗南）马（鸿逵）联军阻止在良平塬下，使西北野战军主力部队安全转移。但在陇东战役中，因命令迟到半天，致使警三旅未达命令所指宿营地而该地已被敌军占领，形成战事失利原因之一，黄冤受前委撤职处分。

1949 年 4 月至 1952 年 7 月，黄先后任西北军区独立二师政委、陕北军区代司令员、独立一师师长兼政委。1952 年 8 月，任中共宁夏省委副书记兼宁夏军区政委。1954 年 9 月，白银有色金属公司（全国第一个五年计划 156 个重点项目之一）成立时，黄主动请缨，担任公司党委书记兼经理，带领大队人马开往贺兰山下，指挥了用 2 万吨炸药削平 7 座山头的露天大爆破，致使西方世界猜测中国原子弹爆炸。经过数年艰苦奋斗，在不毛之地建成了新型的现代化工业城市——白银市，成为世界著名铜城之一，为中国有色金属工业基础建设做出了贡献。1958 年 6 月，黄任中共甘肃省委常委、副省长。在 1963 年至 1965 年的"四清运动"（清思想、清政治、清组织、清经济）中，黄被诬陷为"修正主义分子"，"在白银实行和平演变"，最后公开定性为闻名全国的"以黄罗斌为首的地主资产阶级篡夺白银公司领导权"事件（简称"白银事件"），受株连干部和科技人员 100 多人，黄被撤销职务、开除

党籍、连降4级，接受批判斗争和劳动改造；在“文化大革命”中再次被批斗、关押，长期蒙冤。

1979年1月，经中共中央调查批准，为“白银事件”彻底公开平反。同年2月至1983年1月，黄任中共新疆维吾尔自治区党委常委、副书记、书记。1983年2月，任政协甘肃省第五届委员会主席、党组书记。同年12月，任中共甘肃省顾问委员会主任。1987年，经解放军总政治部、中央军委纪委、中共中央组织部联合调查组复查，对解放战争时期黄在麟宝和陇东战役中某些不符合历史事实的问题进行了澄清，被撤销旅长职务的处分予以撤销。同年，黄当选中共十三大代表、中共中央顾问委员会委员。1992年当选中共十四大代表。1997年被中共十五大列为特邀代表（因病未能出席）。1998年6月30日，在兰州病逝，终年82岁。著有《黄罗斌回忆录》、《黄罗斌诗选》等。

马　廷　海

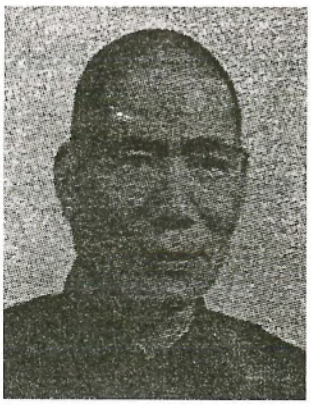

马廷海像

马廷海（1917～1985），大荔县八鱼乡皇甫村人。解放前扛长工，被国民党当局抓去当过兵。1950年加入中国共产党。历任村委会主任，村长，民兵连长，互助组长，初、高级农业生产合作社主任、党支部书记，公社党委委员，县革命委员会副主任等职。他在工作中带头搞试验田，在农业战线做出优异成绩，先后5次被评为劳动模范、先进生产者、社会主义建设积极分子。1957年被评为全国劳动模范，并参加群英会。先后被选为陕西省二、三、五届人民代表大会代表。

1950年，马廷海带头成立变工组。1952年发展为互助联组。次年，组织初级农业生产合作社。他在任互助联组组长及初级农业社主任时，组织领导群众打井24眼，使水地面积由47亩扩大到184亩，平沙14亩。到1953年，小麦平均亩产247斤，比1952年的125斤增产97.6%，13亩丰产田亩产583.3斤。1954年，人均收入折合小麦1700斤。1955年，建立渭南地区第一个高级农业生产合作社。这年因灾减产，仍人均收入折合小麦1700斤。1957年，农副业总值427288元，比1954年增长62.13%。1958年建立人民公社后，马廷海作务的31亩棉花大面积丰产田，亩产籽棉500斤，高出大队平均亩产282.9斤的76.7%。1961年他作务的小麦丰产田，亩产373斤，高出全大队平均亩产110.9斤的2.36倍。1960年夏田减产，完不成国家征购任务，政府号召以秋补夏，多种秋田。马廷海动员群众增种200亩，结果全年粮食总产比1959年还增长9.2%，超额完成了国家任务。

1959年至1961年的三年暂时困难时期，马廷海经常给社员们讲：“我们的困难是暂时的，好日子在后头哩。”1961年他身患重病，在县城住院期间，干部社员去看他时，他不问自己家中生活情况，一开口先问：“队里的棉花出好了没有？花生锄过头遍没有？社员生活最近安排得怎样？”夏收开始，病还未痊愈，他就带病回家，参加了“三夏”（夏收、夏种、夏管）工作。1962年，国家给八鱼大队分配了57720斤籽棉交售任务，马廷海动员群众出售67000斤，超额完成16.1%，每人平均交售商品棉31.9斤，高出全公社每人平均

13 斤的 1.45 倍。同年 9 月份红枣成熟后，有些干部准备把队里的红枣高价出售。马廷海知道后，立即召开党员大会，由党内到党外进行了教育，使干部、党员提高觉悟，超额完成国家任务 300 多斤。

1963 年，安排群众生活时，公社给八鱼大队供应的粮食指标有限。马廷海教育干部群众开展互助互借活动，并从本大队指标中，挤出 1500 斤支援临近的阿寿、南庄等队。还把他家里粮食挤出 50 斤，借给生活最困难的社员。

文化大革命中，马廷海任大队支书，受到批斗。但他仍坚持共产党员的本色，尽自己应尽的义务，为群众办事。1979 年中共十一届三中全会后，实行联产承包责任制。皇甫村 109 户家家有余粮，户户有存款，全部住上新瓦房。1984 年，马廷海深有感慨地说："旧社会把苦受扎了，文化革命中把人整扎了，如今我才把心放下了。"1985 年病故。

杨　润　清

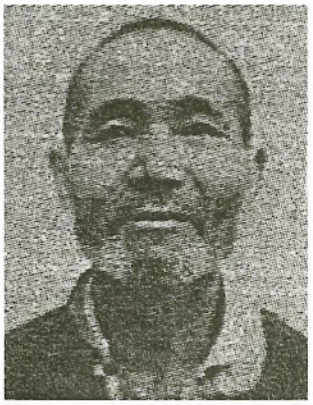
杨润清像

杨润清（1917～1997），富平县觅子乡木匠杨村人。1951 年加入中国共产党，1958 年出席了全国农业社会主义建设先进单位代表会议，获国务院奖状。1960 年，中共陕西省委、省政府授予他农业先进生产者称号。

杨润清从 1950 年开始担任农会主任、村长，后来担任互助组长、农业社主任和大队党支部书记。1952 年春，杨润清作为农会主任和村长，积极宣传党的政策，并带头组织了村上 7 户农民，组成了木匠杨村第一个农业互助组。他经常召集组员开会，研究生产，解决问题。通过五抓（抓肥、抓水、抓深翻、抓复种、抓引进良种）等措施，使该组的 2 公顷棉花亩产皮棉 51 公斤，小麦和玉米分别达到 286 公斤和 246 公斤，粮棉亩产均高出其他组 20% 以上，人均口粮 400 公斤，使全组人解决了温饱问题。1953 年，他当选县政府委员。

1955 年春，旱象露头，村旁的石川河里还流着一小股水，是浇麦还是不浇？意见出现了分岐，而且各有各的道理，谁也说服不了谁。杨润清面对这种情况，通过多方请教老农，权衡利弊，决定不失时机地浇灌。立即抽劳力，利用 10 多天时间，把全村 38.7 公顷小麦浇了一遍，同时灌溉了 26.7 公顷棉花地。地刚浇完，石川河水就断流了。以后旱情更加严重，直到夏收前滴雨未降。周围许多社终因干旱，棉花未能下种。这年木匠杨村小麦亩产 177 公斤，高出附近社 1 倍以上，亩产皮棉 47 公斤。

1956 年春高级社成立，夏收时阴雨连绵，许多小麦在地里都已发芽。杨润清心急如焚，起早贪黑，雨里来，泥里去，从这个组到那个组，动员社员拿出自家的席、床单、油布门帘、窗帘等盖麦垛。又和干部群众一起，抢收抢打，把损失减少到最低程度。社里的 240 公顷小麦平均亩产 180 公斤，夏收一次完成了全年 20 万公斤的粮食征购任务。其中，交售小麦种籽 20 万公斤，缓解了全县小麦种子紧缺的矛盾。社员人均分得夏粮 200 公斤。

夏收结束后他因劳累过度病倒，在床上躺了一个多月。秋季，却持续干旱。他每到晚上就跑到玉米地检查墒情，组织及时浇水，当年玉米、棉花双丰收。玉米亩产200公斤，皮棉亩产60公斤。年终决算时，高级社的一个劳动日工值平均2.60元，最高的队达2.80元，创历史最高水平。

1957年夏收后，由于天旱玉米无法下种，杨润清动员西上官的干部群众用锨翻、镢挖，在无墒的情况下播种玉米133公顷。一天晚上，他正在别的村开会，只见西北方向电闪雷鸣，他估计山里可能下了大雨。半夜，他就跑到石川河岸边去等水。果然零辰时，洪水流来，他急跑步叫了各组组长，组织群众用洪水浇地。仅用1天时间，就浇了133公顷玉米，6.7公顷棉花。这年秋播时，河里无水，地里缺墒。他动员群众用碾子镇压，担水泼地，采用多种手段抗旱播种小麦66.7公顷。第二年在严重干旱的情况下，仍然夺得亩产小麦165公斤的好收成。

在20世纪50年代中后期的干旱、雨涝等自然灾害面前，在杨润清的带领下，责任落得实，群众积极性高，西上官村的农业生产仍然得到了较快的发展。1958年交纳公购粮77万公斤，成为全县的售粮大户。中共富平县委书记总结推广了他们的经验，杨润清当选中共富平县委委员。1959年，西上官高级社由于粮棉丰收，对国家贡献突出，受到国务院的表彰奖励。杨润清也到北京参加了建国10周年观礼，受到毛泽东、周恩来等党和国家领导人的接见。

“文化大革命”开始后，杨润清受到批判。他虽然不当干部了，仍然积极参加生产劳动。1971年5月，队里准备第二次办猪场，队干部因饲养员这个“差使”没人敢承担而忧虑，队长找他商量，他便满口答应，从此便背着铺盖走进了队里的养猪场。每天，他天不亮就起床，到社员上工时，已把猪圈里外打扫得干干净净。接着便烧水、熬食、喂猪、推土、垫圈、备料，一天到晚，有时连饭也顾不上吃。当年冬天一头母猪下了一窝猪娃，其中有两头小猪由于天气寒冷，缩成了一疙瘩，伸不开腿，张不开嘴。他就把两头小猪放在自己的热炕上。两年多时间，他养的母猪繁殖猪娃180多头，为群众解决仔猪150多头，出槽肥猪13头，积肥2000多大车。群众赞扬说：“老杨爱场如家，爱猪如子，办啥成啥。”1972年杨润清参加了渭南地区科学养猪大会，并在会上作了经验介绍。1973年，杨润清出席省党代会。1976年10月，他调任石川河管理总站副站长。1979年，当选省五届人大代表。

1983年，杨润清因年老，从石川河管理总站退职回家后，仍为群众利益奉献着自己的余热。1985年秋播后，天下着大雨，石川河发洪水，联合渠溢了，冲向几十亩麦地。他知道后，拿上铁锨，背了一捆玉米秆，找了些木桩，冒着大雨，用了半天时间，挡住了洪水，保全了麦苗。1986年麦垄点播，玉米墒情不好，他就督促干部抓紧时间浇灌，村上群众吃水发生了困难，他便跑村上找乡上有关人员商量得到解决。1981年到1986年，杨润清担任县人大常委会委员，1987年后为政协富平县委委员。1997年3月病逝。

刘　述　贤

刘述贤（1917～1998），临渭区双王街道办事处双王村人，1952年7月加入中国共产党。

1956 年被中共陕西省委、省政府授予农业劳动模范称号。1958 年代表双王农业社出席了全国农业社会主义建设先进单位代表会议，受到国务院嘉奖。


刘述贤像

刘述贤出生在贫苦农民家庭，早年丧父，年仅 12 岁就外出扛长工，当学徒。1949 年 5 月渭南解放后，刘述贤就带领穷人分田地，搞土改。土改后，他看到一些农户老的老、小的小、缺资金、短农具，生产十分困难，就把他们组织起来成立了一个临时互助组。接着，又被选为双王村村长。1952 年春，他带头联合刘培远等 4 户农民组织了全村第一个农业互助组。又将其他 7 个互助组合并为一个互助组，他被推选为组长。1952 年，联组小麦平均亩产 150.5 公斤，较 1951 年净增 20.5 公斤；棉花平均亩产 32.5 公斤。其中，刘述贤互助组试种的 1.4 亩“碧蚂一号”小麦总产 350 公斤，平均亩产 250 公斤，较大田亩产高出 100 多公斤，创造了当地历史最高水平。双王村被县农业局评为“丰产村”，受到中共渭南县委、县政府的表彰。

1953 年，刘述贤作为建社积极分子，参加了渭南地区举办的第一期建社训练班。12 月，中共渭南县委作出决定，在双王村刘述贤互助联组试办初级社。在县委工作组的帮助下，1954 年元月 27 日，全县第一个初级社——双王初级农业合作社宣告成立，刘述贤被选为社主任。在他的带领下，经过全体社员辛勤劳动，小麦平均亩产由建社前的 150.5 公斤提高到 215 公斤；棉花亩产由 32.55 公斤提高到 38 公斤；生猪存栏由 5 头增加到 104 头。1956 年春，中共渭南县委推荐刘述贤出席陕西省劳模大会，获农业劳动模范称号。他领导的双王农业社，当时成为全省农业战线学习的榜样之一。

1956 年夏，双王初级社联合周围 7 个自然村的 6 个初级社，组成“和平高级农业合作社”，刘述贤任主任。由于积极引进优良品种和先进技术，培训农民技术员，建立农科站，带头使用化肥、农药等新型农业生产资料，改革旧农具和耕作制度，当年就大幅度增产，创造了全省高级社的生产奇迹。1956 年、1958 年，和平农业社先后被评为全省和全国的农业生产先进单位。

1958 年伴随着《中共中央关于农村建立人民公社问题的决议》贯彻落实，他带领双王人民，率先建立起全县第一个人民公社——红旗人民公社，他任副主任兼农业部长。不久，他又兼任双王大队党支部书记、大队长。刘述贤带领干部群众，大搞农田基本建设，开展科学种田。全村经过 8 个冬春的辛勤努力，共投入 10 万多个劳动工日，平整土地约 47 公顷，修渠 8 条 20 余公里，新打土井 24 眼、机井 26 眼，实现“百亩方田林网化”和“百亩三井”的建设规划。扩大灌溉面积 1000 多亩，增强了农业发展的后劲。同时，在村上组建了“科学种田试验小组”，积极推广优良品种和间作套种技术，率先在种植业上发展立体农业。1960 年，刘述贤随国务院农业部组织的“中国农业访苏旅行团”赴苏联参观访问。同年，中国农科院陕西分院给刘述贤寄来了二两阿夫麦种，让他试种。有人说开了风凉话：“二两种成不了精，麻雀肉撕不下一碟子。”但是，他偏不信这个邪。1961 年，他们种了一行，收了 1.1 公斤麦种。1962 年，种了一分地，收了 34 公斤麦种。1963 年种了 3.9 亩地，

收了1410公斤，平均亩产350公斤以上。经过三年试种，不但繁育了大量麦种，更重要的是掌握了阿夫麦的特性，为大面积推广创造了条件。他们通过苦心研究反复试验，逐步推广麦棉套、麦菜套，将耕作制度由一年一熟，改进为麦、棉、玉米、菜等一年多熟，为发展立体农业提供了经验。

1965年3月，“社教”工作队进驻双王大队，以“整走资派”开始，搞“民主革命补课”。同时，“四清”（清政治、清经济、清组织、清思想）全面铺开。90%以上的大小队干部被送进“四不清”学习班。大队干部除刘述贤作为“半个好干部”继续留任外，其他人均因“经济问题严重”或“成份升高”而被撤、免职。刘述贤失去了工作的左右手，举步维艰。在“农业学大寨”运动中，割资本主义尾巴，使多种经营发展遭到扼杀。“文化大革命”中，刘述贤曾任渭南地区革委会副主任和省贫协副主任等职务。1970年9月9日《人民日报》发表了一篇文章，把双王村的成绩总结为：“渠井保险水利化，块块土地园田化，主要作物良种化，间作套种科学化。”双王成为全省全国农田基建和科学种田的农业先进典型之一。先后有二十多个国家和地区的三百多名代表前来参观访问。刘述贤在三十多年的工作中与双王人民艰苦跋涉，不断追求，使该村逐步摆脱贫困，奔向富裕。

1979年以后，刘述贤因病退岗，在家休养。

李　赋　丰

李赋丰（1918～1966），蒲城县人，李约祉之四子。先后就读于天津南开中学、北京辅仁大学附属中学和西北农学院水利系。1949年9月，任洛惠渠管理局总工程师兼工务科科长。洛惠渠灌区地形南北高差48米多，民国年间所修干渠走向偏低，约有15万亩田地不能灌溉，占总规划30%。他重新规划，增设4条支渠，使高地逐步得到灌溉。又设计退水工程7座，使总干渠和支渠得到保护，并设计单挺臂和双挺臂闸门启闭机，启闭力为5吨和10吨，还设计有5米跨度弧形闸门。1952年后，任榆林专署水利水保局副局长兼总工程师。榆林地区丘陵密布，沟壑纵横，修渠引水中需架设渡槽，频繁过河跨沟，造价巨大，工期漫长。1954年，他提出倒虹吸跨越怀宁河方案，造价仅为渡槽的15%～20%，工期大大缩短。后在无定河、窟野河、秃尾河、葭芦河、大理河等川道大量采用，加快了川地水利化速度。他总结风沙地区以水治沙经验，用水拉沙平地开渠，节省劳力和施工机械，被国家水电部介绍给非洲国家推广使用。他在榆林地区治水15年，在灌田、水土保持、修建梯田、坝地、凿井等方面做出了重大贡献，基本实现川地水利化。1957年，加入中国共产党。大跃进和人民公社化中，他上书省水利厅，反映运动中一些问题，被指为“反党万言书”。“文化大革命”中，又被指为“三反分子”、“阶级异己分子”、“走资本主义道路当权派”。1966年11月10日被开除党籍与公职，13日含冤自杀。1978年，中共榆林地委为其平反昭雪。

赵　松　泉

赵松泉（1918～1967），字鸿年，小名海怪，大荔县同堤村人，祖居县城内东大街。世

代经营工商业，为大荔首富。

赵家祖辈关心地方公益事业。松泉祖母，光绪年间捐赠巨款重修文庙，清帝诰封“一品夫人”，并于城内东大街树立一座青石牌楼，上书“深明大义”四字。她又为华山“老君犁沟”一段山路铸造铁链扶手，以保行人安全。民国初期，战火纷飞，支应频繁，本县当政者虽多方摊派，仍收不敷支。其不敷数额，由地方富户分担，而赵家自认40%。1929年年馑，赵母在东大街家门口设点煮粥蒸馍，舍饭济贫。同时，分赠大、朝两县各40000银元赈济饥民，两县绅民联送“万家生佛”匾额。松泉主持家务后，每遇家乡遭灾，兴办公益设施，或旅沪同乡学子需助学费无不慨然资助。1940年兴办大荔中学，松泉压缩母亲埋葬费用，捐赠7000银元。次年，又捐赠10000银元，作为办学费用。1943年，当选为县参议员，与姚一征等去西安上告县长王昭旭贪赃枉法，为当局所不满，曾派军警二十余人，半夜闯入赵家抄家要粮，进行威吓。八区专员蒋坚忍还质问松泉“姚一征是不是共产党员？”意图“一箭双雕”，松泉坚决否认。1950年，妻子张仰惠亲笔致信大荔县长姚一征，送去“拥护土地改革决心书”。1956年，松泉由上海到兰州，将赵家独资的“一林丰”、“协合成”等所有工商总厂、总号和分号的全部资产，纳入各所在地的公私合营资产之内。先后担任兰州“大众服务公司”董事长、秘书主任和兰州市工商联常委、副主任，政协兰州市委委员。1958年被错划为右派，“文化大革命”中被迫害致死。1979年平反昭雪。

刘　谋　儿

刘谋儿(1918～1981)，女，合阳县坊镇乡赵家村人，中共党员。当童养媳时，12岁就喂牲口。农业合作化后任生产队饲养员，爱畜如子，摸索出一套大槽喂畜技能，即：坚持“一干、二平、三碎”(圈干、圈平、土碎)、“四知”(知冷、知热、知饥、知饱)、“四净”(草净、料净、水净、槽净)、“三不”(缸不断新水、圈不断干土、槽不积陈草)。20世纪60年代初，牲口料轻活重，她尽心竭力，喂养十几头乏瘦牲畜上膘，又繁殖幼畜十多头。被评为“模范饲养员”、“饲养状元”，授予“陕西省劳动模范”称号。后出席全国妇女积极分子代表大会，被命名为“三八红旗手”。“文化大革命”中遭受迫害，1972年平反。

申　力　生

申力生(1918～1989)，大荔县东七乡埝城村人，1933年3月参加中国共产党。1936年到达关中苏区任政府秘书和中共陕甘省委秘书长职务时，积极组织农民打土豪、分田地，参军、参战，壮大革命力量；并在与东北、西北军高级军官谈判、接触方面，做了大量统战工作。1937年任中共陕北工学总支书记、政治部副主任，1939年任中共华北联大党委书记兼政治部主任。在此期间，为党培养了大批干部。

1949年至1954年，任长春市市长兼党组书记时，同地方干部密切配合，深入调查，制订规划，领导长春人民生产自救，并参与第一汽车制造厂、长春拖拉机厂等大型工程项目的建设，为改变长春面貌、动员全市人民支援“抗美援朝”做出了贡献。1955年以后，全力

投身于石油事业，先后任石油炼制研究所筹备处副主任、石油部办公厅政策研究室主任、中共大港油田党委副书记、石油勘探开发科学研究院院长等职。这一阶段，他深入基层，调查研究，有时夜以继日工作，为部领导提供了许多建设性意见，在指导生产上发挥了重要作用。“文化大革命”期间，遭到迫害，但他能坚持原则，坚持真理，抵制了极左路线的干扰和破坏。1978 年，任研究院院长时，亲自动手调查研究，制订规划，征集资金、人员、设备，在部党组及各油田的支持下，仅 2 年～3 年时间，建起了一支力量较强的专业研究队伍及一批专业实验室，为研究院的长远发展奠定了良好的基础。第六个五年计划期间，在力生组织下，研究院开展的近百项课题，对丰富石油科技理论，解决生产实际问题，发挥了重要作用。另外，他主笔编写、出版了三十多万字的中国第一部石油工业的《现代发展史》和《近代发展史》，还带病主编了《当代中国的石油工业》一书。

薛　俊　秀



薛俊秀像

薛俊秀（1918～1992），女，原籍汉中市西乡县，移居渭南县（今渭南市临渭区）双王乡双王村。共产党员，初小文化。1960 年中共陕西省委、省政府授予她农业先进生产者称号。1983 年 9 月，全国妇联授予她全国三八红旗手称号。

1949 年 5 月渭南解放后，薛俊秀积极投身于土地改革和农业合作化运动。1957 年，担任“和平高级农业合作社”副主任时，她拜全国植棉能手张秋香为师，组织 7 名妇女，学习植棉技术，搞起了“秋香田”。因她当时尚未当家，家庭阻力很大，村里一些人也说长道短。她克服重重困难，自发组成植棉作务组，种植棉花丰产试验田。在张秋香的指导下，获得了比全社平均亩产高出一倍多的好收成。1958 年，她搞的棉花丰产田被渭南县红旗公社树为“棉花标兵丰产田”，得到了上级的大力支持。于是，她全身心投入到棉花作务中去。为此，她招来了婆婆数落，丈夫埋怨。在无奈的情况下，她毅然和思想守旧的丈夫决裂，带着几个孩子过起了分居生活。同年 7 月，薛俊秀加入中国共产党。此后，薛俊秀与张秋香等人被誉为渭南县“五朵银花”。1958 年，她带领的务棉组搞的棉花试验田创高产纪录，超过了张秋香，获得全省第一名。1959 年，当地棉田虫害发作，薛俊秀头顶烈日身背几十斤重的药桶，独自在棉田喷药。因药气上蒸而中毒，住院治疗达月余。同年冬，组织选派她去西北农学院学习深造。

20 世纪 60 年代初，薛俊秀拜师张秋香、学习植棉技术的先进事迹被编入小学教材，广为流传。1965 年，“社教”运动开始，薛俊秀家被补定为地主成份，她也被开除党籍。被错误处理之后，她依然坚持务棉。队上不给拨地，她便在大田里搞试验；不给劳力，她组织老弱病残偷着干；不准进地，她利用下工时间“偷偷干”。就这样，薛俊秀顶着巨大压力，一干就是十多年。1979 年 1 月，中共渭南县委为她平反昭雪，她担任了双王大队党支部副书记。1982 年，她指导作务的 8 亩地膜覆盖棉又获丰收，第二年推广到大田 20 公顷。

1992 年 12 月 5 日病逝，终年 74 岁。

刘　恒　杰


刘恒杰像

刘恒杰（1918～1995），临渭区双王乡罗刘村人。1958 年，国家农业部授予他“活鲁班”称号。1960 年 2 月中共陕西委、省政府授予他农业先进生产者称号。

刘恒杰幼年时家道极其贫寒，只上过两年私塾。由于他天资聪明，心灵手巧，15 岁就开始学皮匠做牲口羁具。解放后，从互助组开始他就动手改革农具，先后研制成功“夹梁机”、“开沟犁”、“深翻犁”、“回头拉杆”等农业机械。1958 年，全国开展群众性的技术革新，再次激发了他的创造热情。这年夏收时节，刘恒杰设计创造割麦机。他废寝忘食、如痴如迷。村党支部书记见他整天拿着图纸和木料钻在房子里比来划去，说他胡成精，不给记工分。妻子面对一家 8 口吃饭的负担急得阻止他。他却说：“我研制割麦机也是给农业社里做贡献，等割麦机研制成功，社里好了，咱们自然会好的。”后来，他在理发推子的启示下，研制成功手推割麦机，功效提高了 3 至 5 倍。不久，又改制成用畜力拉，大大节省了人力。把玉米一粒一粒从玉米棒子上剥下来，历来是一件很麻烦的事。刘恒杰一心想研制一个玉米脱粒机。他给竹管一端锯上许多齿，然后对着玉米棒，只须转动竹管，玉米粒便脱了下来。后来，他又在此基础上研制成功了电动玉米脱粒机，一小时能脱千斤玉米；若用人力，一个人则需三四天才能剥完。

1958 年到 1959 年的两年时间中，他又研制成功了“手摇喷粉器”、“玉米脱粒机”、“小型畜力收割机”等 10 多种农业机械，其中小型畜力收割机获“全国农具展览会特等奖”，《陕西日报》1958 年 1 月 5 日以头版头条的位置刊登了这条消息。1959 年，刘恒杰被中国农业科学院陕西分院邀为特聘研究员。多年来，他共研制改造了大小上百种农具。1960 年 5 月 20 日《陕西日报》再次以《活鲁班，又创新奇迹》为题报道了他的事迹。后来，还被白龙、北海二人编成了现代秦腔戏。从 1976 年开始，他又先后改制成功了双杆开节管器、伞形井盖等几十种打井工具。在水利工程方面，试制成功了水泥管井、竹管井，树条井等，在全省广泛推广，深受群众欢迎。由于刘恒杰在农具革新上取得突出成绩，他曾先后多次出席陕西省先进生产者会议、群英会和水利工作会议，还被全国农展会和全国科学大会邀请，赴京介绍经验，受到党和国家领导人的接见。1995 年 10 月病故，终年 77 岁。

杜　智　荣

杜智荣（1925～1979），临潼县（今西安市临潼区）新市乡楼子里村人。1939 年 9 月加入中国共产党，1949 年 2 月参加革命工作。曾任中共临潼县雨金区、关山区区委副书记、书记，潼关县人民政府秘书，白水县副县长，大荔县副县长，中共大荔县委副书记、书记等

职。1972 年 9 月，任渭南县（今渭南市临渭区）革命委员会主任、中共渭南县委书记。

杜智荣一到渭南，就深入基层，调查研究。在初步掌握情况的基础上，抽调五十多名干部，组成农业规划班，制订全县“四五”（第四个五年计划）农业发展规划。1973 年，杜智荣组织一万多名劳力和机关干部，在良田公社至程家公社西潼公路沿线，开展改土大会战，他同机关干部一道参加劳动。在他的组织和带动下，渭河南北，塬岭上下，到处热火朝天。1974 年 8 月 8 日，程家公社猛降暴雨，他立即发动机关干部，连夜赶到现场抢险救灾，把损失减少到最低限度。

1975 年，杜智荣开始在渭南组织农田基本建设专业队，动员县、社、大队、生产队干部六千余人，逐地块、逐条沟、逐面坡进行勘测，制定治理方案，规划方田骨架道路和居民新村。他两次带领出席县委常委扩大会议的干部到兴平、周至等县参观学习，制订和实施了“三端一平”（渠、路、树端，土地平整）的方田建设规划。经过一年多时间努力工作，在“四五”农业发展规划的基础上，完成了《渭南县 1976——1980 农业发展规划》。1977 年边实施，边补充，边完善，又制定了《渭南县农田基本建设规划》，明确提出南抓水，北治碱，中部治渭抓淤灌，改造河滩，有条件的地方打井、发展喷灌的建设方针。

杜智荣在渭南期间，担任农田基本建设指挥部指挥，亲自蹲点，取得经验，推广全县。他划分战区，组织中、小会战，集中力量打歼灭战；组织专业队伍，坚持常年施工，农闲进行会战；动员和组织各行各业，参加劳动，协助会战。1977 年，杜智荣再次组织一万多名劳力和机关干部在良田至程家公社西潼公路沿线，开展改土大会战。到本年底，全县的县、社、大队农田基建专业队，发展到 577 个，有队员 4.7 万人，占农业劳动力的 20%。6 年时间，全县投入农田基本建设的工日达 5051 万多个，移动土石 1.08 亿立方米，平整土地 30 万亩，初步建成比较健全的灌溉、排水、防洪工程体系。在交口抽渭灌区，基本实现了“渠直路端树成行，土地平整田成方，能灌能排园田化，灌区人民喜洋洋”的崭新局面。

20 世纪 70 年代中期，渭北地下水位上升，大面积碱化。杜智荣决定成立排碱指挥部，抽调县革委会两名常委、8 名局长和 40 多名干部，领导群众挖沟排水。经过数年努力，使被水围困的 170 个村庄得到解放，10 万亩弃耕地得以复耕，5 万亩明水面积，减少到 2000 余亩。1977 年 2 月 15 日，杜智荣同交口抽渭电灌局负责人共同在故市召开水站、公社、大队“三对面”会议，落实灌溉任务，做到春节不停灌溉，战胜了冬旱。

1979 年 3 月，杜智荣调任中共宝鸡地委常委、宝鸡行署副专员。同年 12 月 21 日，患心肌梗塞去世。

张　孝　义

张孝义（1929～1978），华县柳枝镇张家山村人，共产党员。1958 年 11 月，他代表华峰农业社到北京参加“全国农业社会主义建设先进单位代表会义”，获国务院奖状，并受到周恩来总理等中央领导的亲切接见。1963 年被中共陕西省委、省政府授予农业先进生产者称号。

1949 年 5 月华县解放后，经过土地改革运动，张家山农民的生产积极性空前高涨，农

业生产得到迅速恢复和发展。但是大多数贫雇农缺少耕牛和农具，一家一户势单力薄，耕种土地困难重重。1951 年秋冬，张家山村的一些贫雇农在全村唯一的共产党员张孝义带领下，组织起两个临时互助组，解决困难。1952 年，合并成立了张家山村互助组。1955 年春，张孝义组织成立了“华峰农业生产合作社”，他被选为主任。1956 年又实行扩社，半截山、白乃峪两个互助组和少数单干户全部被扩进了“华峰社”，成立了高级农业生产合作社，张孝义任社支部书记兼社长。

张家山村山高路陡，气候高寒，日照条件差，加上平地少，坡地多，水土流失严重，粮食产量低。从 1955 年冬季起，他们动员全社劳力齐出动，连续大干了 3 年，给 67 公顷（100 亩）坡地修起了石边，移石累计达 5100 立方米；给约 6 公顷半坡地修起地边埂，移土达 4200 立方米；修成水平梯田近 3 公顷；辟山开渠 4 条，长 600 米，发展水浇地 3 公顷，使千年受旱的张家山，第一次有了水浇田。在“华锋社”带领社员大搞农田基本建设的几年里，区政府派技术员帮助他们推广应用农作物优良品种和新式农具，使全社小麦、玉米优良品种面积达到 80% 以上。社里还组织积沤农家肥，仅 1956 年夏季换墙 550 多堵，打老炕 120 多个，使每亩耕地施上农家肥 62 担，为粮食增产打下了良好基础。

1948 年张家山村的小麦亩产只有 6 公斤多，到 1956 年达到 120 公斤，增长 13.7 倍。1957 年受干旱威协，小麦亩产仍达到 108 公斤，比全县单产 98.5 公斤高出 10.2%，比柳枝区平均亩产 73.5 公斤高出 40.8%。玉米亩产 1948 年只有 58.5 公斤，1957 年达到 111.5 公斤，增长 1.9 倍。社里不仅消除了缺粮户，还给国家卖了余粮。

张家山三面环山，山地多，耕地少，合作社成立后，张孝义带领社员发展农业，多打粮食，取得很大成绩。但是，山区的群众仍然很穷。1953 下半年他陪着县林业站的干部，从前山翻到后山，从浅山翻到深山，整整跑了 5 天时间。很快，一个建设山区、绿化山区的三年规划经过干部、群众会讨论通过了。随即，在张孝义领导下成立青年突击队，坚持常年治山，固定专人修羊圈，发展养羊。同时，要求家家户户养猪、养鸡，参加植树造林，靠山吃山，吃山养山。从 1954 年到 1956 年，华锋合作社共投入劳动日 6200 多个，封山育林 767 公顷，在荒山整片造林 307 公顷。其中苹果 17 公顷，香椿 23 公顷，漆树 33 公顷，华山松 67 公顷，青枫树 34 公顷，其他经济林木 134 公顷。社员在房前屋后栽茅栗、核桃、柿树，共 28000 多株。1957 年冬，张孝义带领 400 多名劳力，背上铺盖、干粮，在海拔 1700 多米的岭头山上大干了 7 个昼夜，开挖了 1 条长 3600 多米、宽 6 至 12 米的森林防火带，保证了森林的安全。他还带领社员到河南买回山羊 45 只，分成 3 群饲养，每群固定两名饲养员，常年住在山上。1958 年，张家山的山羊繁殖到 190 多只，人均一只。同时，80% 的户修了猪圈养猪，最多时全社养猪达到 120 多头，每年供应山下仔猪50 ~ 60 头。

20 世纪 50 年代中期，是张家山村农林牧全面发展的鼎盛时期，显示了农业合作化的强大生命力。1957 年全社农林牧业总收入达到 15975 元，人均 80 元，其中林牧业牧入 8069 元，占到总收入的 50.5%，全社劳动日值平均 1.5 元。山上山下 47 户，有 39 户从茅草房搬进了新瓦房。张家山改造自然，建设山区，促进农林牧全面发展的典型，引起了各级领导的高度重视。1957 年国务院林业部对华峰农业社连续 8 年实现无森林火灾的突出成绩，给予了表彰奖励。1958 年该社被评为“全国农业社会主义建设先进单位”，受到

国务院嘉奖。

张　效　仁

张效仁(1930～1989),渭南县(今临渭区)崇凝镇郭村人。1948年8月参加中国人民解放军,1949年1月加入中国共产党。1955年12月转业,曾任公社干事、社长、党委书记、公社革命委员会主任、党委书记,渭南县农机局副局长、农机总站副站长。

1966年,张效仁调任大王公社社长。大王公社位于秦岭北麓,沟壑纵横,丘峁起伏,水土流失比较严重。当时正值"文化大革命"开始,生产工作受到严重干扰。他理直气壮地抓生产,治山治水,植树造林。短短4年时间,建成10处人畜饮水工程和10多处陂塘,不仅解决了部分生产队人畜饮水困难问题,还发展水浇地7公顷。他联系购买树苗,带领群众造林200余公顷。

1970年春,张效仁调任三张公社任革命委员会主任、党委书记。看到这个旱塬公社人畜缺水吃,农业无"命脉",便号召全社人民,因地制宜向地下要水(打深井),向天上要水(修塘蓄雨水),向沟壑要水(打坝蓄溪流)。两年时间,新打机井10眼,建成陂塘9处,抽水站1座,浇地160公顷,全社粮食亩产上"纲要"。1972年夏旱,井水下降,塘库干涸,禾苗枯萎,他心急如焚,提出从10里以外的员曲公社境内引零河水,在邢家沟口修建一座坝高28米、蓄水162万立方米的水库,并建站抽水上塬,使867公顷旱地变成水浇地的方案。经县水利工作队勘测设计,报经上级主管部门同意,于当年5月开工。张效仁任指挥,吃住在工地,同社员一起装土运土,拉碌碡压坝。11月下旬大坝截流,他不顾水凉刺骨,率先下水,带动了其他干部和社员,保证了截流的顺利完成。一次,大坝南端沟岸发生塌方,3名民工被埋入土中。张效仁发现后,一面飞跑,一面大喊"救人";到现场,便用双手刨土,救活了3条人命。施工中,石料供不应求。他同社队干部商量后,决定每两人拉一辆架子车,到三四十里以外的花园公社拉运石料。每天全社出动四百多辆架子车运石,基本满足了工程所需。引水渠、大坝、抽水站全部建成后,由于灌区土地不平,不能大面积受益。他又发动群众大搞平整土地。他把全社划成4个战区,一年多时间,平整土地578公顷,修建社路6条,总长34公里,植树85万株。塬面上基本形成了一个树成行、田成方的新型灌区。

张效仁于1989年11月17日病逝。

贾　志　革

贾志革(1932～2001),曾用名贾生弟,合阳县黑池镇申庄村人。中共党员,先后担任中国人民银行合阳支行股长、营业所主任,同家庄乡财经站站长,县农具厂厂长,县电力电容器厂厂长。自1994年3月起任县电力电容器制造有限责任公司董事长兼党支部书记。坚持改革创新,统揽全局,率先实施股份制改革,并不断深化,把一个总资产不足20万元小型县办企业,发展为总资产5000万元、改制后6年上交利税2800万元的现代化省级高

新技术企业。在科技攻关上，贾志革与总工程师张浩奋等科技人员齐心协力，大胆创新，克难攻坚，先后研制出七个全国第一电容器系列产品，填补了国内空白。在人才使用上，他尊重人才，唯才是用，慧眼识才。三下广东，启用人才；先后重奖住宅一院、广州单元居室一套，开全国重奖科技人员之先河。

贾志革1988年获渭南地区行署“优秀企业家”称号；1993年获省机械工业厅“省机械工业优秀科技管理者”称号；1997年先后获“省十大企业明星厂长”和“1997年陕西省新闻人物”称号。他执掌的公司是1997年陕西省质量效益型企业和陕西省模范纳税大户。

高　百　顺

高百顺(1934～1971)，大荔县双泉乡西一村人。中共党员，担任生产队长12年，带领干部和群众自力更生，艰苦奋斗。1971年，粮食亩产翻了两番半，达到373.5公斤；对国家贡献增长了7倍半，达到2.2万公斤；集体储备粮1.5万公斤；存款1万多元。同年因患肝癌逝世。

1960年，27岁的高百顺担任生产队长，一上任就依靠由老贫农、老长工和老党员组成的参谋部出谋划策，带领社员怀揣菜窝窝，拉犁拉耙，修渠浇地，还挖沟治好碱地2公顷，平整土地13.3公顷。推广“三合一”沤肥法，施肥量增加了6倍。坚持与社员一起浇地、干活。从没睡过天明觉，很少吃过热锅饭。

他以“穷汉人”作风办队。驴、骡、马，仍旧在草棚内饲养。省下资金打了三眼机井。自己修理农具，种麻打绳子，用麻杆打晒花箔子，用果园剪下的树枝打糖条。在路边渠旁栽植四万多株杨树，准备基建使用。十多年间，没买过一两茶叶、一盒香烟。弟弟当保管时，多花了队里的钱，百顺当面严肃批评。一次自己未完成投肥任务，也按制度处理。

1969年，邻近一受灾队，以800公斤化肥指标，换借800公斤粮食。百顺将粮食借给，化肥指标却一概不要。另一队受灾，借去1500公斤谷子和玉米，要代交1500公斤小麦购粮，百顺还是收了杂粮。牛犊掉到井里，百顺独自下去救了一个多钟头后，才被社员发现吊了上来。他顾不得给自己修房子、钉门、打院墙，却时刻操心着社员的住居。妻子病重，大队补助15元，百顺却通知老贫农苏恒印领了款。

高百顺得了肝癌，却不让人知道，照旧坚持下地干活。后来，身体日渐消瘦，支部书记将他调到面粉厂，百顺仍是坚持劳动。队里要打机井，他又回来带着一班人顶着干。边吃止疼片，边用左手压着肝部，右手抓着加力杆，用肩膀使劲地推，累得豆大汗珠满脸淌。支书把他拉走，他又偷着回来，一连坚持五天，直到最后一眼井打成。病危时，党支部送他去西安治疗，但终未见效。回来后，百顺立即让人拉着自己，看了滚膘肥圆的牲口，看了堆满仓库的储备粮，看了紧张劳动的打谷场，社员都悄悄地流眼泪，高百顺却露出满意的笑容，与世长辞。

1973年3月，中共渭南地委发出“向高百顺学习”的号召，中共大荔县委作出“向高百顺学习”的决定，授予他“坚定执行毛主席革命路线的好党员，一心一意为集体的好干部”的光荣称号。

李 汉 臣

李汉臣(1935～1985),河南省汝阳县城关镇南街人。1963 年 8 月,从陕西机械学院毕业后,被分配到渭南地区水电局工作。1971 年 8 月加入中国共产党。曾任渭南地区水电局副局长兼东雷抽黄指挥部工程部副部长、东雷抽黄指挥部副指挥、指挥、党委副书记等职。

在地区水电局工作时,他参与调查、搜集、整理、编写《渭南地区十年盐碱地治理规划》、《水利指标统计资料》和《渭南地区十年水利发展规划》等基础资料,为领导决策提供了科学依据。

1975 年 2 月,李汉臣被抽调到东雷抽黄指挥部工作,初任工程部综合组组长,负责工程计划、统计、预算工作。他主持编制了《东雷抽黄施工任务分配意见》、《东雷抽黄工程施工预算定额》、《东雷抽黄工程施工细则》等重要文件与规章制度。担任工程部副部长和副指挥后,组织施工承包责任制的试点,总结出切实可行的《抽黄工程大包干的办法》,克服了吃"大锅饭"的弊端。在贯彻指挥部党委提出的边基建、边配套、边受益,超前管理的方略中,他深入基层蹲点,指导配套指挥所有计划,有步骤地开展工作,使加西、南乌牛 3.3 万公顷灌区于 1984 年完成了斗渠配套工程。

1984 年,他在住院治疗期间,时刻惦记着工程的建设和管理,常常背着医护人员回到指挥部参加会议,研究工作。1985 年 9 月,肝病日益严重,医护人员不让他下床活动,他却一心想着水利事业和人民的需要。17 日指挥部召开首次党员代表大会,他毅然回到指挥部,代表党委向大会致了开幕词。一个多月后,因肝硬化去世。

杨 拯 陆



杨拯陆像

杨拯陆(1936～1958),女,蒲城县人。杨虎城、谢葆真之女。从小跟随外婆过着颠沛流离的生活。1949 年 5 月西安解放,在西安女子中学上学,不久加入中国新民主主义青年团,担任青年团西安女子中学支部书记、总支部书记。1953 年,考入西北大学地质系石油地质专修科。上大学期间,担任校团委委员,不满 18 岁就加入中国共产党。20 世纪 50 年代,人民政府决定在新疆进行地质调查,拯陆争先报了名,分配到新疆独山子队。她开朗、泼辣,只要能干的事都积极去做。1957 年,她调到一一七队,任代理队长。因其所在队完成任务质量合格,数量超额,第二年被正式任命为队长。后来,她所带领的一〇六队成为新疆石油管理局的一个先进队。这期间,组织决定让她出国留学,她感到自己实践经验还差,把名额让给了别人。为了新疆的地质勘察,她把婚期一推再推。几年间,工作取得了出色

的成绩，被选为中共地质大队总支部委员、中共新疆石油管理局委员会委员、共青团新疆维吾尔自治区委员会常委，成为新疆青年学习的一面旗帜。

1958年，一〇六队到三塘湖盆地进行十万分之一地质图的地质普查。9月25日下午4时，天气突变，风刮得天昏地暗，大雨倾盆而下。不一会，雨变成了雪，狂风卷着暴雪，一场少见的寒流猛然袭来。杨和张广智在狂风暴雪中想尽快返回基地，但风太猛，雪太大，举步艰难。张患有关节炎，首先倒下，离开了人世；杨也已精疲力尽，仅向前爬了300米就再也无法前进了。人们把她的遗体运回基地后，女伴们发现她将普查记录紧紧地抱在衣内胸前，用自己的生命保护了地质资料。

杨拯陆牺牲后，矿务局党委授予她“党的优秀儿女、知识分子的优秀代表、坚强不屈的模范共产党员”的光荣称号。自治区党委批准她为革命烈士。

第二章　表

一、建国后中共中央、国务院表彰的渭南市经济界模范先进人物表

姓　名	工作单位	荣誉称号	授奖单位	颁授时间
李奎顺	洛惠渠工程处处长	全国工农兵劳动模范	中共中央、国务院	1950
荣嗣弘	洛惠渠管理局科长	全国先进生产者	中共中央、国务院	1956
孙思学	渭南县辛市镇供销社	全国先进生产者	中共中央、国务院	1956
杨永昌	朝邑县南留村农业技术推广站	全国农业劳动模范	农业部、农垦部等[①]	1957
张文山	蒲城县（今属澄城县）王庄粮站	全国社会主义建设先进生产者	中共中央、国务院	1959
王正广	合阳县和家庄信用社	全国“工业学大庆农业学大寨”财贸系统先进工作者	国务院	1978
王有生	白水县饮食服务公司	全国“工业学大庆农业学大寨”财贸系统先进工作者	国务院	1978
赵贤若（女）	大荔县安仁供销社新华双代店	全国“工业学大庆农业学大寨”财贸系统先进工作者	国务院	1979
郑腊香（女）	大荔县石槽乡张家庄村党支部	全国劳动模范	国务院	1979
王钜	西北电力建设第一工程公司	全国劳动模范	国务院	1989
刘西平	渭南市染料化工厂	全国劳动模范	国务院	1989

续表

姓　名	工作单位	荣誉称号	授奖单位	颁授时间
李立科	陕西省农科院调研员	全国先进工作者	国务院	1989
李殿荣	陕西省农垦科技教育中心主任、研究员	全国先进工作者	国务院	1989
苏海生	渭南地区运输公司汽车一队	全国劳动模范	国务院	1989
张有耀	大荔县范家乡雷北村党支部	全国劳动模范	国务院	1989
赵伯壁(女)	澄合矿务局二矿	全国劳动模范	国务院	1989
牒正仁	蒲白矿务局马村煤矿	全国劳动模范	国务院	1989
陈振英	陕西省富平联合收割机厂	全国劳动模范	国务院	1995
郝进录	陕西省桥上桥有限公司	全国劳动模范	国务院	1995
雷仁义	渭南市杜桥街道办事处五里铺村党总支	全国劳动模范	国务院	1995
王宏儒	渭南公路管理总段段长	全国先进工作者	国务院	2000
任志杰	金堆城钼业公司生活服务公司	全国劳动模范	国务院	2000
安远芳(女)	临渭区阳郭春风草制品工艺厂	全国劳动模范	国务院	2000
张四栋	华山旅游发展总公司综合管理办公室	全国劳动模范	国务院	2000
张世强	大荔县婆合乡畅家村党支部	全国劳动模范	国务院	2000
傅立新	陕西压延设备厂一车间	全国劳动模范	国务院	2000

注:①《全国农业劳动模范表彰工作资料汇编》列为国家级

二、中央、国家各部门表彰的渭南市经济界模范先进人物表

姓　名	工作单位	荣誉称号	授奖单位	颁授时间
张星斋	大荔县户家乡八鱼村	全国农业劳动模范	农业部	1951
曹竹香(女)	渭南县白杨乡红星村	农业劳动模范	中央西北局	1951
山秀珍(女)	潼关县太要镇西堡障村	西北劳动模范	中央西北局	1952
王品山	陕西省131地质勘探队	劳动模范	燃料工业部	1953
张喜亭	韩城矿务局	劳动模范	燃料工业部	1953
步弼臣	陕西省煤田地质局一三九队	发明奖	燃料工业部	1953

续表 1

姓　名	工作单位	荣誉称号	授奖单位	颁授时间
李振珊	渭南县社队企业局	青年社会主义建设积极分子	团中央	1955
侯秀民	渭南纺织机械厂	全国先进生产者	全国总工会	1956
张全喜	蒲白矿务局供应处	全国煤炭先进生产者	煤炭工业部	1956
张永和	蒲白矿务局机修厂	全国煤炭先进生产者	煤炭工业部	1956
朱振虎	农行蒲城支行高阳营业所	全国农村金融先进工作者	中国农业银行总行	1956
张文俊	朝邑新民供销社	先进工作者	全国供销总社	1956
昌清建	大荔县供销联社	先进工作者	全国供销总社	1956
郭兴盛	华阴县物资回收公司	先进工作者	全国供销总社	1956
丁志进	人行渭南地区中心支行	全国信贷先进工作者	中国人民银行总行	1956
杨润清	富平县觅子乡西上官农业生产合作社	农业增产模范	农业部	1956
徐小明	大荔县八鱼乡黄甫村农业生产合作社	全国第一次青年社会主义建设积极分子	团中央	1957
郭统绪	渭南县九区八乡农业生产合作社	全国第一次青年社会主义建设积极分子	团中央	1957
李振珊	渭南县赵村图书室	全国第一次青年社会主义建设积极分子	团中央	1957
齐国庆	洛惠渠管理局	全国农业社会主义建设先进个人	农业部	1958
张兴荣	渭南县官道乡友好村	全国养牛状元	农业部	1958
党顺海	渭南县官道乡友好村	青年模范饲养员	团中央	1958
许录彦	澄城县冯原镇迪家河村	全国第二次青年社会主义建设积极分子	团中央	1958
常俊祥	蒲城县永丰公社	全国农业社会主义建设先进个人	农业部	1958
张翠玲(女)	澄城韦庄镇	全国妇女建设社会主义积极分子	全国妇联	1959
秦义贤(女)	澄城韦庄镇棘茨	全国妇女建设社会主义积极分子	全国妇联	1959
高秋菊(女)	渭南县百货公司	全国“三八”红旗手	全国妇联	1959
邓西娃(女)	合阳防虏寨浪后村	全国“三八”红旗手	全国妇联	1960

续表2

姓 名	工作单位	荣誉称号	授奖单位	颁授时间
孙雪花	大荔县张家乡	全国节约模范	全国妇联	1960
侯玉琴(女)	大荔县八鱼乡黄甫村	全国“三八”红旗手	全国妇联	1963
侯玉琴(女)	大荔县八鱼乡黄甫村	全国“三八”红旗手	全国妇联	1973
石文远	澄城县冯原镇	全国中小农具工作先进个人	农业部	1976
王占蛟	中国第十冶金建设公司	冶金工业部劳动模范	冶金工业部	1978
李双喜	澄城交通征稽所	百日安全竞赛奖章	交通部	1978
贾庆雨	金堆城钼业集团有限公司	冶金工业部劳动模范	冶金工业部	1978
马启才	蒲白矿务局马村煤矿	全国煤炭系统劳动模范	煤炭工业部	1978
王兴昂	韩城矿务局下峪口矿	全国煤炭系统劳动模范	煤炭工业部	1978
王秀玲(女)	韩城矿务局建安处	全国煤炭系统劳动模范	煤炭工业部	1978
杨兴斌	蒲白矿务局南桥煤矿	全国煤炭系统劳动模范	煤炭工业部	1978
王新玲(女)	西北第二合成药厂	全国学铁人标兵	石油工业部	1978
刘东线(女)	渭南县官道乡友好村	全国“三八”红旗手	全国妇联	1979
刘桂花(女)	潼关县代字营乡代字营村	全国“三八”红旗手	全国妇联	1979
张润叶(女)	大荔县范家乡雷北村	全国“三八”红旗手	全国妇联	1979
郑腊香(女)	大荔县石槽乡张家庄村	全国“三八”红旗手	全国妇联	1979
杨素珍(女)	白水县王庄村	全国“三八”红旗手	全国妇联	1979
赵贤若(女)	大荔县供销联社	全国“三八”红旗手	全国妇联	1979
贺芝侠(女)	大荔县供销联社	全国“三八”红旗手	全国妇联	1979
高贞贤(女)	华阴县桃下镇桥营村	全国“三八”红旗手	全国妇联	1979
雷菊侠(女)	合阳县坊镇乡	全国“三八”红旗手	全国妇联	1979
张士信	金堆城钼业集团有限公司	冶金工业部劳动模范	冶金工业部	1979
荣令举	中国第十冶金建设公司	冶金工业部劳动模范	冶金工业部	1979
王贞草(女)	白水县供销系统	优秀营业员	财贸部	1979
冯火堂	杏林修配厂	先进工作者	农垦部	1979
李殿荣	华阴农场试验站	先进工作者	农垦部	1979
赵小琴(女)	许庄纺织厂	先进工作者	农垦部	1979
杨德宪	大荔农场	先进工作者	农垦部	1979
白世龙	国营大荔饭店	全国新长征突击手	团中央	1979

续表3

姓　名	工作单位	荣誉称号	授奖单位	颁授时间
刘永福	澄城县冯原镇石家坡	全国新长征突击手	团中央	1979
张玉书(女)	陕西省煤田地质局一三九队	全国新长征突击手	团中央	1979
罗建喜	澄城县尧头煤矿	全国新长征突击手	团中央	1979
吴秀兰(女)	蒲城县翔村公社	全国青年突击手	团中央	1979
张桂兰(女)	蒲城县罕井公社	全国青年突击手	团中央	1979
王燕婴(女)	渭南地区邮电局	全国新长征突击手	团中央	1980
康升长	渭南县程家乡康沟村	全国新长征突击手	团中央	1980
冯树贤	渭南县药材公司	为四化建设先进个人	中央民建、全国工商联	1980
范养兰(女)	澄城县寺前镇北酥酪	全国“三八”红旗手	全国妇联	1980
谷勤合	合阳一矿	先进生产者	煤炭工业部	1981
石凤丽(女)	大荔县雷北大队	全国新长征突击手	团中央	1981
杨修身	农行渭南县支行	全国金融红旗手	中国人民银行总行	1982
贠利萍(女)	工行华阴县支行	全国出纳点钞技术能手	中国工商银行总行	1982
那武正	韩城矿务局象山矿	劳动模范	煤炭工业部	1982
杜庚财	澄城县邮电局	全国优秀投递员	邮电部等	1982
雷金凤	大荔县沙底乡	全国五好家庭	全国妇联	1982
张群英(女)	澄城县韦庄镇	全国“三八”红旗手	全国妇联	1982
鲍菊焕(女)	大荔县食品公司	商业系统全国劳动模范	商业部	1983
白福堂	澄城县寺前镇雷家圪劳	五好家庭	全国妇联	1983
李竹叶(女)	澄城县善化乡六家庄	五好家庭	全国妇联	1983
范竹莲(女)	澄城县韦庄镇东白	五好家庭	全国妇联	1983
侯孙才	澄城县罗家洼乡西马店	五好家庭	全国妇联	1983
党冬文	大荔县高明镇平罗村	五好家庭	全国妇联	1983
贺芝侠(女)	大荔县供销联社	全国“三八”红旗手	全国妇联	1983
王灵珍(女)	澄城县庄头公社芦洼大队	全国“三八”红旗手	全国妇联	1983
屈枝凤(女)	蒲城县龙池乡	全国“三八”红旗手	全国妇联	1983
侯玉琴(女)	大荔县八鱼乡黄甫村	全国“三八”红旗手	全国妇联	1983
侯牡丹(女)	白水县八一陶瓷厂	全国“三八”红旗手	全国妇联	1983
郑腊香(女)	大荔县石槽乡张家庄村	全国“三八”红旗手	全国妇联	1983

续表4

姓　名	工作单位	荣誉称号	授奖单位	颁授时间
强焕珍(女)	合阳县王家洼乡同中村	全国“三八”红旗手	全国妇联	1983
山秀珍(女)	潼关县太要镇西堡障村	全国“三八”红旗手	全国妇联	1983
侯均如(女)	渭南县染料化工厂	全国“三八”红旗手	全国妇联	1983
陶学英(女)	渭南县食品公司	全国“三八”红旗手	全国妇联	1983
曹竹香(女)	渭南县双王红星村	全国“三八”红旗手	全国妇联	1983
蒋录云(女)	渭南城区新新个体理发店	全国“三八”红旗手	全国妇联	1983
谷勤合	合阳一矿	优秀工会积极分子	全国总工会	1983
李元英	渭南供电局变电处	优秀工会积极分子	全国总工会	1983
吴广耀	渭南供电局变电处	优秀工会积极分子	全国总工会	1983
孟益民	西北第二合成药厂	优秀工会积极分子	全国总工会	1983
俞献武	陕西省煤田地质局一三九队	先进安监员	煤炭工业部	1983
雷践行	大荔县信用联社	全国金融红旗手	中国农业银行总行	1983
吴建藩	陕西秦岭发电有限责任公司	劳动模范	水电部	1984
张治中	渭南供电局	劳动模范	水电部	1984
张生民	澄城县城关粮站	劳动模范	商业部	1984
邓天驹	人行渭南地区中心支行	全国金融劳动模范	中国人民银行总行	1984
马新过	大荔工商局城西工商所	全国边陲优秀儿女称号	团中央	1985
孙建英	渭南地区农业区划委员会	全国农业区划先进工作者	全国农业区划委员会、农业部	1985
张建丰	渭南地区农业区划委员会办公室	全国农业区划先进工作者	全国农业区划委员会、农业部	1985
郭广厚	渭南市饮食服务公司	全国商业特级劳模	商业部	1985
那武正	韩城矿务局象山矿	特等劳动模范	煤炭工业部	1985
丁怀成	韩城矿务局	全国煤炭系统劳动模范	煤炭工业部	1985
申福来	合阳县第一煤炭有限公司	全国煤炭系统劳动模范	煤炭工业部	1985
秦荣合	蒲白矿务局建安处	全国煤炭系统劳动模范	煤炭工业部	1985
王青山	韩城矿务局桑树坪矿	全国煤炭系统劳动模范	煤炭工业部	1985
赵存来	富平县庄里供销社	劳动模范	商业部等	1985

续表5

姓　名	工作单位	荣誉称号	授奖单位	颁授时间
王光耀	中行渭南地区支行	全国金融系统先进工作者	中国银行总行	1985
刘如斌	西北第二合成药厂	全国职工体育先进个人	全国总工会	1985
杨长安	白水县统计局	先进个人	全国工业第二次普查领导小组	1985
皇高荣	白水县八一陶瓷厂	第二次全国工业普查先进个人	全国工业第二次普查领导小组	1985
郭广厚	渭南市饮食服务公司	全国“五一”劳动奖章	全国总工会	1986
张鹏迅	西北电力建设第一工程公司	全国“五一”劳动奖章	全国总工会	1986
王高潮	华阴县农业银行	全国业务技术比赛信用社成本核算第四名	中国农业银行总行	1986
韩述义	潼关县电力局	全国供电系统先进工作者	水电部	1986
董美伦	大荔县荟萃园	全国先进个体劳动者	国家工商局	1986
窦元梅(女)	金堆城钼业集团有限公司	全国计划生育先进个人	国家计生委	1986
王宝兴	合阳县马家庄乡南洼村	全国农村优秀电工	水电部	1987
孙冰	澄城卷烟厂	第二次全国工业普查国家级先进工作者	国务院全国工业普查领导小组	1987
贺定邦	华县杏林钢厂	第二次全国工业普查国家级先进工作者	国务院全国工业普查领导小组	1987
张惠芳(女)	潼关县酱菜厂	第二次全国工业普查国家级先进工作者	国务院全国工业普查领导小组	1987
雷斌杰	渭南地区经济研究中心	第二次全国工业普查国家级先进工作者	国务院全国工业普查领导小组	1987
秦西龙	华县财政局	全国财会先进工作者	财政部	1987
田福全	华阴县工商局	全国工商系统先进个人	国家工商局	1987
卢承业	渭南市物资办	物资系统劳动模范	物资部	1987
刘西平	渭南市经贸局	全国“五一”劳动奖章	全国总工会	1987
李民权	白水县计生局	优秀调查指导员	国家计生委	1987
樊学礼	华阴县物价局	全国物价局先进个人	国家物价局	1987
连贵山	澄城尧头煤矿	全国学大庆赶开滦先进个人	煤炭工业部	1987

续表6

姓　名	工作单位	荣誉称号	授奖单位	颁授时间
卢松龄	西北林业机械厂	大兴安岭扑火救灾先进个人	中央森林防火指挥部	1987
王玉宽	华阴县有色建设二公司	全国先进物价监督员	全国总工会	1987
孟思贤	澄城公路管理段	财务工作先进个人	交通部	1987
惠春昌	渭南市棉花公司	先进工作者	商业部	1987
吴振海	陕西龙门钢铁集团公司	全国“五一”劳动奖章	全国总工会	1987
蔡文可	建行潼关县支行	全国“五一”劳动奖章	全国总工会	1987
蔡文可	建行潼关县支行	先进工作者	中国建设银行总行	1987
高峰	澄城卷烟厂	全国“五一”劳动奖章	全国总工会	1988
王印祥	韩城矿务局注浆公司	全国“五一”劳动奖章	全国总工会	1988
宁世瑞	合阳县新池乡水管站	全国优秀水利水保员	水利部	1988
高升才	澄城县庄头乡水管站	全国优秀水利水保员	水利部	1988
潘瑞侠	白水县史官乡水管站	全国优秀水利水保员	水利部	1988
燕宏恩	澄城卷烟厂	全国优秀青年厂长	国家经委、体改委、团中央	1988
张建设	富平县齐村乡	全国青年星火带头人	团中央、国家科委	1988
张俊霞(女)	富平县乳品厂	全国商业优秀企业厂长	商业部	1988
杨禹昌	陕西秦岭发电有限责任公司	“讲理想比贡献”先进个人	国家科协	1988
郭胜民	韩城市烟草专卖局	烟草专卖管理工作先进个人	国家烟草专卖局	1988
党渔青	华县园艺站	农牧渔业财务会计工作先进个人	农牧渔业部	1988
白智斌	农行澄城支行	(1988)全国农金系统优秀信贷员	中国农业银行总行	1989
杨敬钟	农行渭南地区分行	(1988)全国农金系统优秀信贷员	中国农业银行总行	1989
党灵芳	农行澄城支行	(1988)全国农金系统优秀信贷员	中国农业银行总行	1989
谭丽芳	农行合阳支行	(1988)全国农金系统优秀信贷员	中国农业银行总行	1989
冯世珍(女)	蒲城县农村信用联社	优秀会计员	中国农业银行总行	1989
郭宗德	富平县张桥信用社	优秀会计员	中国农业银行总行	1989

续表7

姓　名	工作单位	荣誉称号	授奖单位	颁授时间
王世勋	蒲白矿务局建安处	劳动模范	能源部	1989
许麦启	蒲白矿务局南井头煤矿	劳动模范	能源部	1989
牟刚信	蒲白矿务局马村煤矿	劳动模范	能源部	1989
王印祥	韩城矿务局注浆公司	劳动模范	能源部	1989
刘忠缠	韩城矿务局桑树坪矿	劳动模范	能源部	1989
何军其	韩城矿务局下峪口矿	劳动模范	能源部	1989
李洪升	韩城电厂	劳动模范	能源部	1989
王恒利	韩城电厂	劳动模范	能源部	1989
杨建中	大荔县电力局	劳动模范	能源部	1989
张元凯	渭南针织厂	劳动模范	纺织部	1989
陈少峰	渭南地区水利局	全国水利系统优秀财会工作者	水利部	1989
王百潮	大荔县油脂公司	全国商业劳动模范	商业部	1989
张俊霞(女)	富平县乳品厂	全国商业劳动模范	商业部	1989
刘秀云(女)	渭南市中心粮站	全国市镇优秀经理	商业部	1989
王宝琮	黄河工程机械厂	中国机械工业优秀企业家	机械电子工业部	1989
李萌	渭南市染化厂	全国化工劳动模范	化学工业部	1989
张宝松	韩城矿务局象山矿	全国“五一”劳动奖章	全国总工会	1989
杨振宜	渭南地区邮电局	全国邮电优秀思想政治工作者	邮电部	1989
梁福禄	蒲城县水利机械厂	全国水利系统综合经营先进个人	水利部	1989
杨善德	东雷抽黄北棘茨总站	全国水利系统综合经营先进个人	水利部	1989
翟建忠	澄城县水利局	全国水利系统综合经营突出贡献个人	水利部	1989
张清华	陕西省交口抽渭管理局	全国水利系统劳动模范	水利部等	1989
仵振宏	富平县粮食局	先进个人	国家粮食局	1989
董敏	白水县生产资料公司	科技兴农先进个人	商贸部	1989
李海鹏	韩城市政府	全国绿化奖章	全国绿化委员会	1990
张建平	合阳县交通局	第四次全国人口普查先进个人	国务院人口普查领导小组	1990

续表 8

姓　名	工作单位	荣誉称号	授奖单位	颁授时间
党建民	合阳县技监局	第四次全国人口普查先进个人	国务院人口普查领导小组	1990
高星照	华县果菜局	先进工作者	农牧渔业部	1990
郭菊梅(女)	华阴县气象局	全国优秀观测员	国家气象局	1990
徐都峰	富平县乔山建材琉璃工艺厂	全国青年星火带头人	团中央、国家科委	1990
马小杰	合阳县伏六乡大伏六村	营造黄河林带先进个人	团中央、水利部	1990
金振华	合阳县坊镇金家庄村	营造黄河林带先进个人	团中央、水利部	1990
雷振西	合阳县路井镇卓里村	营造黄河林带先进个人	团中央、水利部	1990
李稳长	蒲城县白云面粉公司	全国安全行车百万公里标兵	商业部	1990
王岐山	大荔县渔种场	全国农业劳动模范	农业部、人事部	1990
雷仁义	渭南市杜桥办五里铺村农工商总公司	全国农业劳动模范	农业部、人事部	1990
任海定	工行澄城县支行	优秀工会积极分子	中国工商银行总行	1990
王向丽	工行潼关县支行	优质文明服务标兵	中国工商银行总行	1990
刘学植	工行大荔县支行	优质文明服务标兵	中国工商银行总行	1990
鲍会侠(女)	工行华阴县支行	优质文明服务标兵	中国工商银行总行	1990
许金祥	工行大荔县支行	优秀工会工作者	中国工商银行总行	1990
雷广斌	工行澄城县支行	优秀工会工作者	中国工商银行总行	1990
鲍会侠(女)	工行华阴县支行	全国“五一”劳动奖章	全国总工会	1990
王雷俊	农行澄城县支行	全国农金系统优秀监察工作者	中国农业银行总行	1990
高进海	大荔县农村信用联社	全国农金系统优秀监察工作者	中国农业银行总行	1990
刘建义	西北第二合成药厂	全国医药行业优秀思想政治工作者	国家医药管理总局	1990
张清锁	渭南市石油化工厂	劳动模范	轻工部	1990
胡崇瑜	陕西省煤田地质局一三九队	优秀工作者	煤炭工业部	1990
韦涛志	澄城卷烟厂	全国烟草系统先进思想政治工作者	国家烟草专卖局	1990

续表9

姓　名	工作单位	荣誉称号	授奖单位	颁授时间
徐海民	澄城卷烟厂	全国烟草系统安全工作先进个人	国家烟草专卖局	1990
王德兴	陕西省交口抽渭管理局	全国先进会计工作者	财政部、水利部	1990
张怀远	渭南市财政局	全国税收财务大检查先进个人	财政部	1991
王德中	大荔县移民局	水库移民先进工作者	水利部	1991
李维强	渭南地区水政水资源办	全国先进水政工作者	水利部	1991
王建忠	渭南地区环保局	全国乡镇工业污染源调查先进个人	国家环保局等	1991
司发长	华阴市粮食局	商业系统先进工作者	商业部	1991
贾英武	渭南市粮食局	全国储粮先进工作者	商业部	1991
孙建生	韩城市工商局	全国工商系统先进个人	国家工商局	1991
毕尚武	渭南地区农业区划委员会办公室	全国农业区划先进工作者	全国农业区划委员会、农业部	1991
高春龙	渭南地区农业区划委员会办公室	全国农业区划先进工作者	全国农业区划委员会、农业部	1991
梁普华(女)	韩城市电信分公司	全国邮电劳动模范	国家邮电部等	1991
刘建才	澄城县城关镇西河村	全国青年星火带头人	团中央、国家科委	1991
赵新江	富平县雷古坊乡盘龙村	全国青年星火带头人标兵	团中央、国家科委	1991
齐志宽	人行潼关县支行	货币发行先进工作者	中国人民银行总行	1991
夏顺林	陕西印刷机器厂	劳动就业服务先进生产工作者	电子工业部	1991
汤炳生	潼关县交通征稽所	全国“五一”劳动奖章	全国总工会	1991
雷秀芬(女)	渭南市棉纺厂	全国“五一”劳动奖章	全国总工会	1991
姚桂英(女)	华县城区信用社	学“二兰”先进工作者	中国农业银行总行	1991
党明珍	潼关县小口金矿	全国黄金系统先进工作者	国家黄金局	1991
徐都锋	富平县乔山建材琉璃工艺厂	全国优秀星火企业家	国家科委	1991
刘希乾	韩城市林业局	“三北”防护林建设先进工作者	林业部	1992
张树兴	澄城县林业局	全国林业先进工作者	林业部	1992
刘世洲	陕西省交口抽渭管理局	优秀管理干部	水利部	1992

续表 10

姓　名	工作单位	荣誉称号	授奖单位	颁授时间
李东明	洛惠渠管理局	优秀管理工作者	水利部	1992
李西茹	合阳县水土保持工作站	全国水土保持先进个人	水利部	1992
刘贞纪	大荔县财政局	全国税收物价大检查先进个人	财政部	1992
郝景帆	渭南地区行署	全国绿化奖章	全国绿化委员会	1992
廉明杰	蒲城县粮食局	全国粮食优秀工作者	商业部	1992
宋文虎	渭南市粮食局	审计先进工作者	商业部	1992
郭和平	渭南市农业局	农业基点先进调查员	农业部	1992　1993
薛忠军	渭南市农牧局	全国农业教育先进工作者	农业部	1992
李济云	澄城县韦庄镇经管站	全国农村合作经济经营管理工作先进个人	农业部	1992
王娟	渭南地区统计局	全国统计系统先进工作者	国家统计局	1992
魏四新	渭南地区统计局	全国统计系统先进工作者	国家统计局	1992
魏计坤	渭南市工商局	全国工商系统先进个人	人事部、国家工商局	1992
雷仁义	渭南市五里铺农工商总公司	全国乡镇企业家	农业部	1992
吴芬兰(女)	大荔县棉花办公室	全国“三八”红旗手	全国妇联	1992
张兴福	大荔县水资源办公室	首届全国军地两用人才	民政部、解放军总政治部	1992
王炜	陕西省第四建筑工程公司	全国“五一”劳动奖章	全国总工会	1992
姬碧香(女)	澄城县百货大楼	全国“五一”劳动奖章	全国总工会	1992
路宽	西北林业机械厂	全国“五一”劳动奖章	全国总工会	1992
高佳发	朝邑农场	先进个人	农业部	1992
李贵生	大荔县婆合乡政府	全国优秀电工	能源部	1992
王苏武	华阴市电力局	全国电力系统电力营业工作先进工作者	能源部	1992
宋三省	富平县留古乡联合村	全国青年星火带头人标兵	团中央、国家科委	1992
张焕萍(女)	渭南地区烟草分公司	优秀保管员	国家烟草专卖局	1992
姚桂英(女)	华县信用联社城区信用社	金融系统劳动模范	中国人民银行等	1992

续表 11

姓　名	工作单位	荣誉称号	授奖单位	颁授时间
周学功	潼关县信息中心	第三产业普查数据处理国家级先进个人	全国第三产业普查领导小组	1993
郑振海	白水县统计局	第三产业普查数据处理国家级先进个人	全国第三产业普查领导小组	1993
魏伟	白水县统计局	第三产业普查数据处理国家级先进个人	全国第三产业普查领导小组	1993
郗怀亮	渭南地区水利局	全国“水利卫士”称号	水利部	1993
李建林	渭南市林业科学研究所	全国绿化奖章	全国绿化委员会	1993
杨宏顺	韩城市雷寺庄林场	全国绿化奖章	全国绿化委员会	1993
何四德	渭南市农业局	农业统计先进工作者	农业部	1993
强幸娟(女)	富平县国土资源局	全国土地管理档案工作先进个人	国家土地局	1993
张明武	富平县国土资源局	全国土地管理先进个人	国家土地局、人事部	1993
陈智奇	渭南市粮食局	全国粮食系统基建先进工作者	商业部	1993
韩君龙	渭南市地税局临渭区分局	全国税务系统先进工作者	人事部、国家税务总局	1993
惠拴囤	中央储备库蒲城粮库	全国粮油保管劳动模范	商业部	1993
丁全苟	蒲白矿务局马村煤矿	全国“五一”劳动奖章	全国总工会	1993
罗丁有	金堆城钼业集团有限公司	全国“五一”劳动奖章	全国总工会	1993
燕宏恩	澄城卷烟厂	全国“五一”劳动奖章	全国总工会	1993
康书文	渭南建筑机械厂	全国“五一”劳动奖章	全国总工会	1993
马光显	渭南供电局	全国优秀工会工作者	全国总工会	1993
董平顺	农行大荔支行	先进保卫工作者	公安部、中国农业银行总行	1993
燕宏恩	澄城卷烟厂	全国优秀经营管理者	全国总工会	1993
于洪才	中国第十冶金建设公司	冶金工业部劳模	冶金工业部	1993
姚宪玉	渭南地区烟草专卖局	纠正行业不正之风先进个人	国家烟草专卖局	1993
张彦才	渭南市乡企局	安全生产先进工作者	农业部	1994

续表 12

姓　名	工作单位	荣誉称号	授奖单位	颁授时间
郭安顺	韩城市亨达城乡建设有限责任公司	部级劳动模范	建设部等	1994
任兴田	渭南市秦东实业总公司	全国乡镇企业家	农业部	1994
郝进录	陕西省桥上桥有限公司	全国乡镇企业家	农业部	1994
雷仁义	渭南市五里铺农工商总公司	全国乡镇企业家	农业部	1994
雷绪文	合阳县供销联社	全国内贸系统劳动模范	内贸部、人事部	1994
马素云(女)	人保公司渭南市支公司	全国人保系统先进女职工	中国人民保险公司总公司	1994
马彪武	渭南市客运站	劳动模范	交通部	1994
李天锡	陕西龙门钢铁集团公司	冶金部劳动模范	冶金部	1994
陈永华	潼关县小口金矿	冶金部劳动模范	冶金部	1994
闵建房	渭南地区烟草专卖局	全国烟草系统清产核资先进个人	国家烟草专卖局	1994
周培录	渭南地区烟草专卖局	全国烟草系统内部审计先进个人	国家烟草专卖局	1994
张宝松	韩城矿务局象山矿	劳动模范	煤炭工业部	1994
杨解定	渭南市白杨科工贸(集团)有限公司	全国青年优秀乡镇企业家	农业部	1994
徐国岱	韩城矿务局桑树坪矿	全国“五一”劳动奖	全国总工会	1994
雷洛阳	渭南供电局	劳动模范	电力部	1994
许文献	韩城市统计局	第三产业普查先进个人	全国第三产业普查领导小组	1994
范仲金	大荔县林业局	全国绿化奖章	全国绿化委员会	1995
周建设	陕西省交口抽渭管理局	安全生产先进工作者	水利部	1995
蒲先和	渭南市国家税务局	全国税务系统纪检监察先进个人	国家税务总局	1995
王里仁	渭南市国家税务局	全国税务系统优秀教师	国家税务总局	1995
赵忠玉	澄城县财政局	全国财会先进工作者	财政部	1995
张润田	渭南市国土资源局	全国土地详查先进个人	国家土地管理局	1995
王进社	临渭区农业局	农业基点先进调查员	农业部	1995　1998 1999

续表 13

姓　名	工作单位	荣誉称号	授奖单位	颁授时间
周西平	临渭区乡企局	统计先进工作者	农业部	1995
牛焕萍(女)	临渭区经贸局	全国先进女职工	全国总工会	1995
刘仲恒	潼关县黄金生产秩序整顿办公室	矿业秩序整顿先进个人	冶金部	1995
李东明	渭南市洛惠渠管理局	全国水利系统先进工作者	水利部、人事部	1995
杨忠科	富平县工商局	打击假冒伪劣商品违法行为先进工作者	国家工商局、贸易部、国家技术监督管理局	1995
何忠辉	蒲白矿务局运销总公司	全国煤炭系统劳动模范	煤炭部	1995
李怀义	澄城县尧头斜井	全国煤炭系统劳动模范	煤炭部	1995
周连池	澄合矿务局矿山救护大队	全国煤炭系统劳动模范	煤炭部	1995
赵伯璧(女)	澄合矿务局二矿	全国煤炭系统劳动模范	煤炭部	1995
淡潮	澄合矿务局二矿	全国煤炭系统劳动模范	煤炭部	1995
曹仲康	韩城矿务局矿区工会	先进个人	全国总工会	1995
陈玉锋	白水县统计局	先进个人	全国第三产业普查领导小组	1995
韩渭东	农行渭南市分行	优秀民主管理工作者	全国总工会	1995
王昌民	农行合阳支行	全国清产核资先进个人	中国农业银行	1995
马素云(女)	人保公司渭南市临渭区支公司	全国人保系统先进工作者	中国人民保险公司总公司	1995
徐都峰	富平县乔山建材琉璃工艺厂	“八五”全国乡镇企业科技进步先进工作者	农业部	1995
宋贵生	陕西桥上桥热力工程有限公司	“八五”全国乡镇企业科技进步先进工作者	农业部	1995
程火龙	华县硫酸钾化肥厂	全国青年星火带头人标兵	团中央、国家科委	1995
邢志雄	临渭区乡企局	管理先进工作者	农业部	1996
何四德	渭南市农业局	全国统计先进工作者	农业部	1996
房保良	渭南市水利局	全国水利系统财务报表先进个人	水利部	1996
翟建忠	石堡川水库管理局	全国水利管理先进个人	水利部	1996
石运良	渭南市财政局	全国清产核资先进个人	财政部	1996

续表 14

姓　名	工作单位	荣誉称号	授奖单位	颁授时间
郗怀亮	渭南市水利局	全国抗洪抗旱模范称号	国家防汛抗旱指挥部	1996
王胜利	大荔县物价局	全国物价大检查先进个人	国家计委	1996
周向阳	大荔县物价局	全国物价系统农产品成本调查价格监测先进个人	国家计委	1996 年至 2001 年
刘英才	白水县统计局	全国第一次基本单位普查先进个人	第一次全国基本单位普查领导小组	1996
赵文锋	白水县统计局	全国第一次基本单位普查先进个人	第一次全国基本单位普查领导小组	1996
孙建安	渭南市工商局	优秀工商行政管理人员	国家工商局	1996
李良军	陕西省水产工作总站	全国水利系统模范工人	水利部	1996
吕崇权	渭南市烟草公司	全国烟草系统劳动模范	国家烟草专卖局	1996
薛前科	韩城市电信局	全国邮电通信企业优秀管理工作者	邮电部	1996
田永昌	韩城市人保支公司	全国金融系统劳动模范	中国人民银行总行等	1996
许民生	农行合阳县支行	全国金融系统劳动模范	中国人民银行总行等	1996
南美丽	工行华县支行	金融劳动模范	中国工商银行总行	1996
贠晓燕	工行华阴市支行	优质文明服务先进个人	中国工商银行总行	1996
汤红丽(女)	农行潼关县支行	“见义勇为”先进个人	中宣部、公安部	1996
韩兴昌	工行渭南市中心支行	纪检监察先进工作者	中国工商银行总行	1996
杨晓芳(女)	工行韩城市支行	全行先进会计工作者	中国工商银行总行	1996
池兴全	农行渭南市分行	保卫先进工作者	中国农业银行总行	1996
王慧(女)	农行潼关县支行	金融卫士	中国人民银行总行	1996
岳艳妮(女)	农行潼关县支行	金融卫士	中国人民银行总行	1996
王茂财	蒲城县西荆油脂厂	全国星火先进工作者	国家科委	1996
王宝印	陕西红星乳业有限公司	全国青年星火带头人	团中央、国家科委	1996
杨解定	渭南市白杨科工贸(集团)有限公司	全国青年星火带头人	团中央、国家科委	1996
冯春玲(女)	陕西龙门钢铁集团公司	全国先进女职工	全国妇联	1996

续表 15

姓　名	工作单位	荣誉称号	授奖单位	颁授时间
杨铁仓	澄城县寺前镇蔡袋村	优秀农民	农业部、水利部、林业部	1996
侯永红	陕西秦岭发电有限责任公司	全国青年岗位能手	团中央	1996
杨菊亮(女)	潼关县统计局	全国第三次工业普查国家级先进个人	国家统计局	1996
仵淑梅(女)	合阳县统计局	全国第三次工业普查国家级先进个人	国家统计局	1996
孙润民	富平县王寮水管站	全国水利系统模范工人	水利部	1997
汤百亚	东雷抽黄管理局	全国水利系统模范工人	水利部	1997
刘希乾	韩城市农林局	全国绿化奖章	全国绿化委员会	1997
赵战	华县统计局	全国第一次基本单位普查先进个人	第一次全国基本单位普查领导小组	1997
罗平	蒲城县统计局	全国第一次基本单位普查先进个人	全国第一次基本单位普查领导小组	1997
景超美	潼关县统计局	全国第一次基本单位普查国家级先进个人	全国第一次基本单位普查领导小组	1997
宋景伦	大荔县统计局	国家级优秀组织领导者	全国第一次基本单位普查领导小组	1997
王选温	渭南市财政局	全国清产核资先进个人	财政部	1997
樊益民	韩城市物价局	全国物价工作先进个人	国家计委	1997
汤红丽(女)	农行潼关县支行	全国农村金融卫士	中国农业银行总行	1997
李喜萍	农行大荔支行	青年岗位技能比赛点钞项目全能选手	中国农业银行总行	1997
王赵余	蒲城县物资局	全国“五一”劳动奖章	全国总工会	1997
焦秦生	陕西华山化工集团有限公司	化工建设先进工作者	化工部	1997
王宝印	陕西红星乳业有限公司	全国青年乡镇企业家	团中央	1997
李振发	渭南市化工实业有限责任公司	全国工会系统劳动争议处理先进工作者	全国总工会	1997
杨承民	蒲城县城镇集体工业联社	全国轻工集体经济联社先进工作者	全国手工业合作总社	1997

续表 16

姓 名	工作单位	荣誉称号	授奖单位	颁授时间
韩述义	潼关县电力局	优质服务先进个人	电力部	1997
王登琴	大荔县统计局	全国工业普查国家级先进个人	全国工业普查办公室	1997
张博文	大荔县统计局	全国工业普查国家级先进个人	全国工业普查办公室	1997
秦潮建	大荔县统计局	全国工业普查国家级先进个人	全国工业普查办公室	1997
高春玲(女)	大荔县统计局	全国工业普查国家级先进个人	全国工业普查办公室	1997
井升玉	白水县统计局	第一次全国农业普查国家级先进个人	全国农业普查办公室	1997
梁辉	白水县统计局	第一次全国农业普查国家级先进个人	全国农业普查办公室	1997
许文献	韩城市统计局	第一次全国农业普查国家级先进个人	全国农业普查办公室	1997
王文丽(女)	韩城市统计局	第一次全国农业普查国家级先进个人	全国农业普查办公室	1997
宋景伦	大荔县统计局	第一次全国农业普查国家级先进个人	全国农业普查办公室	1997
王宏儒	蒲城县水利局	全国水利经济先进个人	水利部	1998
党振昌	澄城县水务局	水利工作二十五年	水利部	1998
朱聿平	潼关县林业局	全国绿化奖章	全国绿化委员会	1998
吴文姣(女)	合阳县财政局	改革新闻人物	国家体改委	1998
常克勤	富平县财政局	先进教育工作者	财政部	1998
张建泉	农行渭南市分行营业部	(1997)百名优秀基层行行长	中国农业银行总行	1998
王军亭	工行韩城市支行	中国工商银行保卫工作先进个人	中国工商银行总行	1998
张振泰	渭南市红旗实业有限公司	全国优秀乡镇企业厂长经理	农业部	1998
屈亦鸣	大荔县新关纸业集团	全国优秀乡镇企业厂长经理	农业部	1998
张绪才	陕西洛东水泥有限公司	全国优秀乡镇企业厂长经理	农业部	1998

续表 17

姓　名	工作单位	荣誉称号	授奖单位	颁授时间
史胜荣	合阳县农经站	农经宣传先进工作者	农业部	1998
刘桂芳(女)	陕西省煤田地质局一三九队	全国煤田地质先进会计工作者	中国煤田地质总局	1998
赵印寿	渭南市汽车运输公司	劳动模范	交通部	1998
杨解定	渭南市白杨科工贸(集团)有限公司	全国青年星火带头人标兵	团中央、国家科委	1998
武宝鹏	潼关县统计局	第一次全国农业普查国家级先进个人	全国农业普查办公室	1998
罗平	蒲城县统计局	第一次全国农业普查国家级先进个人	全国农业普查办公室	1998
耿天安	渭南市人大常委会	第一次全国农业普查国家级先进个人	全国农业普查办公室	1998
郭省民	潼关县统计局	第一次全国农业普查国家级先进个人	全国农业普查办公室	1998
尹天恩	临渭区水资办	水政执法先进个人	水利部	1999
张来喜	陕西省交口抽渭管理局	全国农村水利先进工作者	水利部	1999
张武祥	澄城县水务局	全国水电先进个人	水利部	1999
娄连科	临渭区水务局	节水增产重点县建设先进个人	水利部	1999
马刚	渭南市工商局	全国粮食市场管理工作先进个人	粮食部、国家工商局	1999
王天川	渭南市工商局	全国粮食市场管理工作先进个人	粮食部、国家工商局	1999
贺锁俊	渭南市工商局	全国粮食市场管理工作先进个人	粮食部、国家工商局	1999
王振民	韩城市雷寺庄林场	全国绿化奖章	全国绿化委员会	1999
刘效强	渭南市地税局	全国税务系统优秀税务工作者	国家税务总局	1999
朱武涛	潼关县李家金矿	全国“五一”劳动奖章	全国总工会	1999
刘秀芹(女)	渭南雅典家俱有限公司	全国“五一”劳动奖章	全国总工会	1999
王秋侠(女)	农行临渭区支行下吉营业所	全国农村金融卫士	中国农业银行总行	1999

续表 18

姓　名	工作单位	荣誉称号	授奖单位	颁授时间
师红金(女)	农行临渭区支行下吉营业所	全国农村金融卫士	中国农业银行总行	1999
张华丽(女)	农行临渭区支行下吉营业所	全国农村金融卫士	中国农业银行总行	1999
牛万虎	陕西秦岭发电有限责任公司	电力部劳动模范	电力工业部	1999
郅英明	大唐韩城发电厂	劳动模范	电力工业部	1999
张义保	潼关县黄金工业管理局	全国黄金生产管理、技术管理、生产调度、安全环保管理先进工作者	冶金部	1999
刘玉明	大荔县统计局	全国第一次农业普查先进个人	全国第一次农业普查办公室	1999
杨树森	大荔县人民政府	全国第一次农业普查先进个人	全国第一次农业普查办公室	1999
秦占宏	合阳县能源办公室	生态建设先进工作者	农业部	2000
杜友民	临渭区乡企局	企业改革先进个人	农业部	2000
雷忠永	澄城县林业局	全国绿化奖章	全国绿化委员会	2000
姚玲芳(女)	渭南市公路局	全国“巾帼建功”标兵	交通部	2000
何会民	蒲城县林业局	全国营造林先进工作者	国家林业局	2000
杨社盈	大荔商贸局	全国商业系统先进工作者	人事部、国内贸易部	2000
马存民	大荔县工商局	先进个人	国家工商局	2000
王坤山	合阳县国税局	学雷锋先进个人	国家税务局	2000
李淑芳(女)	渭南市工商局	全国工商行政管理系统先进个人	国家工商局	2000
张国政	渭南市工商局	全国工商行政管理系统企业登记管理先进个人	国家工商局	2000
来颖泉	渭南市工商局	全国保护知识产权先进个人	司法部、国家科委、国家工商局	2000
史延虎	白水县统计局	先进个人	国务院第五次人口普查领导小组	2000
张少龙	白水县统计局	先进个人	国务院第五次人口普查领导小组	2000

续表 19

姓　名	工作单位	荣誉称号	授奖单位	颁授时间
陈玉锋	白水县统计局	先进个人	国务院第五次人口普查领导小组	2000
初卫东	农行渭南市分行营业部	全国优秀信贷员	中国农业银行总行	2000
孙崇军	人行渭南市中心支行	中国银行业解决计算机2000年问题先进个人	中国人民银行	2000
聂彬	农行渭南市分行营业部	(1997—1999)百名优秀基层行行长	中国农业银行总行	2000
史昭英	工行临渭区支行	优质文明服务先进个人	中国工商银行总行	2000
屈超美	人保公司渭南分公司	全国人保系统车险创名优先进个人	中国人民保险公司总公司	2000
安远芳(女)	临渭区阳郭春风草制品工艺厂	全国优秀会员	民建中央	2000
王芳(女)	蒲城县银河公司	全国纺织劳动模范	人事部、纺织部	2000
任明科	陕西天斗工贸股份有限公司	全国商业系统劳动模范	贸易部	2000
邢金山	临渭区乡企局	会计先进工作者	农业部	2000
罗平	蒲城县统计局	第五次全国人口普查国家级先进个人	国务院第五次人口普查领导小组	2001
王乔	潼关县统计局	第五次全国人口普查国家级先进个人	国务院第五次人口普查领导小组	2001
杨菊亮(女)	潼关县统计局	第五次人口普查国家级先进个人	国务院第五次人口普查领导小组	2001
武宝鹏	潼关县统计局	第五次人口普查国家级先进个人	国务院第五次人口普查领导小组	2001
景超美	潼关县统计局	第五次人口普查国家级先进个人	国务院第五次人口普查领导小组	2001
王振民	韩城市雷寺庄林场	全国林业劳动模范	人事部、全国绿化委员会、国家林业局	2001
常西昌	大荔县林业局	全国防沙治沙先进个人	人事部、全国绿化委员会、国家林业局	2001
刘三勤	白水县国土资源局	优秀成果奖	国土资源部	2001
刘四宏	白水县国土资源局	优秀成果奖	国土资源部	2001

续表 20

姓　名	工作单位	荣誉称号	授奖单位	颁授时间
汪学文	白水县国土资源局	优秀成果奖	国土资源部	2001
王根成	大荔县审计局	全国审计系统先进工作者	国家人事部、审计署	2001
张润田	渭南市国土资源局	全国地籍管理工作先进个人	国土资源部	2001
张聪海	大荔县国土资源局	土地资产管理先进个人	国土资源部	2001
吴金发	澄城县水务局	全国第三批农村水电电气化建设先进工作者	水利部	2001
张武祥	澄城县水务局	全国第三批农村水电电气化建设先进工作者	水利部	2001
党振昌	澄城县水务局	全国第三批农村水电电气化县建设先进工作者	水利部	2001
雷天录	澄城县三眼桥电站	全国第三批农村水电电气化建设先进工作者	水利部	2001
武新龙	富平县工商局	粮食市场管理先进工作者	国家工商局	2001
王琨	合阳县龙华山地开发公司	第五届全国十大杰出青年农民	团中央、农业部、财政部、林业部、水利部	2001
张崇艳(女)	陕西印刷机器厂	全国先进女职工	全国总工会	2001
高民权	韩城市阳山庄村委会	全国第五届创业之星	国务院发展研究中心等	2001
刘培荣	蒲白矿务局	全国煤炭工业十佳发电厂厂长	煤炭部	2001
李喜萍	农行大荔支行	(2000)青年岗位能手	中国农业银行总行	2001
吴进良	农行渭南市分行前进路办事处	新世纪之春优质服务活动先进个人	中国农业银行总行	2001
郝雷生	农行渭南市分行审计中心	(2000)内部审计先进个人	中国农业银行总行	2001
蒋元	工商开发区支行	优秀共产党员	中国工商银行总行	2001
赵战	华县统计局	第五次全国人口普查先进个人	国务院第五次人口普查领导小组	2002
马根成	富平县林业局	全国绿化奖章	全国绿化委员会	2002
张晓峰	潼关县统计局	第二次基本单位普查国家级先进个人	国务院第二次基本单位普查办公室	2002

续表21

姓　名	工作单位	荣誉称号	授奖单位	颁授时间
景超美	潼关县统计局	第二次基本单位普查国家级先进个人	国务院第二次基本单位普查办公室	2002
党伟	东雷抽黄管理局	全国水利技术能手	水利部	2002
郗怀亮	渭南市水利局	全国水利系统先进工作者	人事部、水利部	2002
郗怀亮	渭南市水利局	全国地方病防治先进个人	卫生部、国家经贸委、农业部、水利部	2002
张永堂	韩城市盐业公司	全国地方病防治先进个人	卫生部、国家经贸委、农业部、水利部	2002
李强	渭南市农牧局	全国地方病防治先进个人	卫生部、国家经贸委、农业部、水利部	2002
禹瑛	临渭区水务局	全国地方病防治先进个人	卫生部、国家经贸委、农业部、水利部	2002
雷民康	渭南市林业局	全国林业系统劳动模范	人事部、林业部	2002
樊小宁	渭南市国土资源局	全国采矿许可证换证工作成绩突出	国土资源部	2002
任兴田	渭南市秦东实业总公司	全国乡镇企业家	农业部	2002
张振泰	渭南市红旗实业有限公司	全国乡镇企业家	农业部	2002
张绪才	陕西洛东水泥有限公司	全国乡镇企业家	农业部	2002
杨解定	渭南市白杨科工贸(集团)有限公司	全国乡镇企业家	农业部	2002
郝进录	陕西桥上桥有限公司	全国乡镇企业家	农业部	2002
梁宗华	韩城市龙门焦化集团	全国乡镇企业家	农业部	2002
薛福寅	韩城市大前洗煤焦化有限公司	全国乡镇企业家	农业部	2002
魏存成	陕西石羊(集团)股份有限公司	全国乡镇企业家	农业部	2002
宋景伦	大荔县统计局	全国农业普查国家级先进个人	全国农业普查办公室	2002
宋红艳	农行白水支行	(2001)先进工作者	中国农业银行总行	2002
赵爱萍	农行大荔支行	(2002)迎新春优质服务竞赛先进个人	中国农业银行总行	2002

续表 22

姓　名	工作单位	荣誉称号	授奖单位	颁授时间
李玉超	工商渭南市分行	纪检监察先进工作者	中国工商银行总行	2002
薛秋霞(女)	工行潼关县支行	巾帼岗位标兵	中国工商银行工会	2002
孙吉喜	华阴市人寿险公司	全国二级奖章	人寿险总公司	2002
纪斌	金堆城钼业集团有限公司	全国“五一”劳动奖章	全国总工会	2002
王世民	大荔县埝桥棉绒厂	全国“五一”劳动奖章	全国总工会	2002
丁五四	韩城车务段	铁道部火车头奖章	铁道部	2002
王理生	渭南市邮政局	全国邮政系统先进个人	国家邮政局	2002
刘班虎	大荔邮政局	十佳青年乡村投递员	国家邮政局、团中央	2002
李娅玲(女)	大荔县西寨乡	“三八”绿色奖	全国妇联	2002

三、建国后中共陕西省委、陕西省人民政府表彰的渭南市经济界模范先进人物表

姓　名	工作单位	荣誉称号	授奖单位	颁授时间
王广兴	合阳县坊镇乡南街村	省先进生产者	省委、省政府	1950
许彦录	澄城县冯原迪家河	省先进生产者	省委、省政府	1950
马廷海	大荔县八鱼乡灯塔高级农业社	省劳动模范	省委、省政府	1951
王进升	澄城县庄头乡柏东村	省劳动模范	省委、省政府	1951
王庚有	华阴县北新乡东栅村	省劳动模范	省委、省政府	1951
王德云	澄城县坊镇乡南街村	省劳动模范	省委、省政府	1951
王逢吉	大荔县范家乡雷北村	省劳动模范	省委、省政府	1951
孙蔚尚	潼关县代字营乡代字草村	省劳动模范	省委、省政府	1951
李瑞宣	大荔县冯村乡冯村	省劳动模范	省委、省政府	1951
宋碧莲(女)	蒲城县龙阳镇龙阳村	省劳动模范	省委、省政府	1951
张云升	蒲城县上王乡兴胜村	省劳动模范	省委、省政府	1951
张述朝	渭南县良田乡庙南村	省劳动模范	省委、省政府	1951
张孟春	白水县门公乡五峰村	省劳动模范	省委、省政府	1951
张星斋	大荔县户家乡谢家坡村	省劳动模范	省委、省政府	1951
武成义	华县少华乡南寨村	省劳动模范	省委、省政府	1951

续表1

姓　名	工作单位	荣誉称号	授奖单位	颁授时间
杨辛卯	大荔县朝邑镇王玉村	省劳动模范	省委、省政府	1951
金绪曾	合阳县坊镇金家庄村	省劳动模范	省委、省政府	1951
崔秀云(女)	华阴县南洛乡北洛村	省劳动模范	省委、省政府	1951
常书堂	澄城县王庄乡侯草村	省劳动模范	省委、省政府	1951
董元兴	渭南县官路乡张千户村	省劳动模范	省委、省政府	1951
董德茂	华阴县敷水镇横西村	省劳动模范	省委、省政府	1951
温智新(女)	蒲城县翔村乡六合村	省劳动模范	省委、省政府	1951
樊振忠	澄城县庄头乡庄头村	省劳动模范	省委、省政府	1951
薛银方	韩城县昝村镇新农村	省劳动模范	省委、省政府	1951
薛志亭	韩城县林源乡窑头村	省劳动模范	省委、省政府	1951
蔚长茂	大荔县安仁镇东太村	省劳动模范	省委、省政府	1951
李瑞宣	洛惠渠管理局	省劳动模范	省委、省政府	1951
蔚长茂	洛惠渠管理局	省劳动模范	省委、省政府	1951
王福录	陕西渭通农科股份有限公司	省劳动模范	省委、省政府	1953
崔相臣	蒲白矿务局白水煤矿	省劳动模范	省委、省政府	1953
韦太山	渭南市通用机械厂	省劳动模范	省委、省政府	1953
王印章	大荔县油厂	省劳动模范	省委、省政府	1953
王德礼	渭南邮政局	省劳动模范	省委、省政府	1953
王福录	渭南市通用机械厂	省劳动模范	省委、省政府	1953
张昭宽	渭南县搬运公司	省劳动模范	省委、省政府	1953
陈来顺	潼关县航运公司	省先进生产者	省委、省政府	1953
刘录娃	白水县林皋乡林皋村	省劳动模范	省委、省人委	1955
李逢春	韩城县芝川镇西沙村	省甲等交通模范	省人委	1955
东秋兰(女)	澄城县韦庄镇西南村	省青年社会主义建设积极分子	省委、省人委	1955
张复夏	富平县质监局	省劳动模范	省委、省人委	1956
田明德	华县石堤河管理站	省劳动模范	省委、省人委	1956
卫根堂	韩城县面粉厂	省劳动模范	省委、省人委	1956
刘继文	渭南汽车运输公司	省劳动模范	省委、省人委	1956
李销劳	白水县城关镇北关村	省劳动模范	省委、省人委	1956
李俊仙(女)	澄城县交道镇南社	省劳动模范	省委、省人委	1956
张明轩	富平县蔬菜公司	省劳动模范	省委、省人委	1956

续表2

姓　名	工作单位	荣誉称号	授奖单位	颁授时间
张孟春	白水县五峰村	省劳动模范	省委、省人委	1956
杨月胜	白水县雷牙乡沟南村	省劳动模范	省委、省人委	1956
杨松林	陕西省第四建筑工程公司	省劳动模范	省委、省人委	1956
赵志杰	渭南电信分公司	省劳动模范	省委、省人委	1956
黄发亮	大荔县拖修厂	省劳动模范	省委、省人委	1956
赖清秀(女)	渭南县邮电局	省劳动模范	省委、省人委	1956
薛俊秀(女)	渭南县双王办王村	省劳动模范	省委、省人委	1956
于永哲	西安铁路局渭南车务段	省先进生产者	省委、省人委	1956　1958
王令文	韩城县苏东乡五星村	省先进生产者	省委、省人委	1956
王俊彦	华阴县桃下镇南庄村	省先进生产者	省委、省人委	1956
王爱文(女)	韩城县夏阳乡涧南村	省先进生产者	省委、省人委	1956
毛孙堂	澄城县韦庄乡毛家村	省先进生产者	省委、省人委	1956
介忠孝	西安铁路局渭南车务段	省先进生产者	省委、省人委	1956　1957 1958
白应魁	富平县城关镇马尖角村	省先进生产者	省委、省人委	1956
白福春	西安铁路局渭南车务段	省先进生产者	省委、省人委	1956
吉星亮	大荔县八鱼乡	省先进生产者	省委、省人委	1956
孙爱娣(女)	韩城县芝川镇芝川村	省先进生产者	省委、省人委	1956
李子西	潼关县公路段	省先进生产者	省委、省人委	1956
李逢春	韩城县芝川镇西沙村	省先进生产者	省委、省人委	1956
闵万福	渭南县良田乡大闵村	省先进生产者	省委、省人委	1956
张林谋	蒲白矿务局马村煤矿	省先进生产者	省委、省人委	1956
陈将仁	渭南地区运输公司富平客运站	省先进生产者	省委、省人委	1956
林春潮	渭南地区运输公司	省先进生产者	省委、省人委	1956
杨兆森	渭南地区运输公司	省先进生产者	省委、省人委	1956
杨德荣	白水县雷牙乡沟南村	省先进生产者	省委、省人委	1956
胡金印	渭南地区运输公司	省先进生产者	省委、省人委	1956
徐进才	渭南电灯公司	省先进生产者	省委、省人委	1956
樊新绪	澄城县醍醐乡汤家坡村	省先进生产者	省委、省人委	1956
魏炳坤	蒲城县魏堡村	省先进生产者	省委、省人委	1956
王令闻	韩城县南谢村	省劳动模范	省委、省人委	1957
胡全海	韩城县矿务局土建队	省劳动模范	省委、省人委	1957

续表3

姓　名	工作单位	荣誉称号	授奖单位	颁授时间
常相平	大荔县油厂	省劳动模范	省委、省人委	1957
殷秀琴(女)	大荔县印刷厂	省先进生产者	省委、省人委	1957
党润发	白水县冯雷镇西文化村	省先进生产者	省委、省人委	1957
聂广民	华县粮食局	省劳动模范	省委、省人委	1958
马根旺	陕西红岭机械厂	省劳动模范	省委、省人委	1958
孙忍堂	渭南地区运输公司	省劳动模范	省委、省人委	1958
吴连芳(女)	澄城县王庄侯卓	省劳动模范	省委、省人委	1958
李宝玉(女)	陕西第十三棉纺织厂	省劳动模范	省委、省人委	1958
刘恒杰	渭南县双王农具厂	省劳动模范	省委、省人委	1958
郝宝山	渭南邮政局	省劳动模范	省委、省人委	1958
贺秀兰(女)	渭南县胶木电料厂	省劳动模范	省委、省人委	1958
王进兴	富平县峪岭乡木林峪村	省劳动模范	省委、省人委	1958
宁学民	华阴县五方乡台峪口村	省劳动模范	省委、省人委	1958
黄成才	澄城县交道镇杨家	省劳动模范	省人委	1958
薛凤来	渭南地区运输公司富平客运站	省劳动模范	省委、省人委	1958
马志义	大荔县安仁镇小苟村	省先进生产者	省委、省人委	1958
王全秀	大荔县城关镇红楼村	省先进生产者	省委、省人委	1958
王永录	韩城县大池埝乡上百村	省先进生产者	省委、省人委	1958
史纪文	蒲城县龙阳乡龙阳村	省先进生产者	省委、省人委	1958
兰均瑞	大荔县婆合乡邓庄村	省先进生产者	省委、省人委	1958
宁新鸿	韩城县芝阳乡露沉村	省先进生产者	省委、省人委	1958
任水平	大荔县埝桥乡小营村	省先进生产者	省委、省人委	1958
任得水	大荔县八鱼乡黄甫村	省先进生产者	省委、省人委	1958
安生象	大荔县安仁镇西太村	省先进生产者	省委、省人委	1958
刘义发	富平县张桥镇刘北村	省先进生产者	省人委	1958
刘慎言	潼关县桐峪镇李家村	省先进生产者	省委、省人委	1958
刘铁宝	澄城县安里乡西丰村	省先进生产者	省委、省人委	1958
刘建坤	渭南县辛市镇田北村	省先进生产者	省委、省人委	1958
刘清珊	白水县门公乡太香村	省先进生产者	省委、省人委	1958
齐智清	富平县洪水乡庙沟村	省先进生产者	省人委	1958
闫生彩	华县大明乡鱼池村	省先进生产者	省委、省人委	1958

续表4

姓　名	工作单位	荣誉称号	授奖单位	颁授时间
孙成文	富平县薛镇乡沟龙村	省先进生产者	省委、省人委	1958
孙继宗	韩城县西庄镇涧北村	省先进生产者	省委、省人委	1958
孙春莲(女)	韩城县西庄镇涧北村	省先进生产者	省委、省人委	1958
苏玉花(女)	白水县雷村乡甫下村	省先进生产者	省人委	1958
李百安	合阳县坊镇乡岳林村	省先进生产者	省委、省人委	1958
张天杰	富平县施家乡卤泊村	省先进生产者	省人委	1958
张百忍	华阴县北社乡洛坊村	省先进生产者	省委、省人委	1958
张仲青	韩城县嵬东乡南头村	省先进生产者	省委、省人委	1958
张玉山	韩城矿务局马沟渠矿	省先进生产者	省人委	1958
张草(女)	华县辛庄乡庄头村	省先进生产者	省委、省人委	1958
张秋栓	澄城县刘家洼乡富源村	省先进生产者	省委、省人委	1958
陈清芳(女)	华阴五方乡台峪口村	省先进生产者	省委、省人委	1958
赵会芹(女)	富平县淡村乡石桥村	省先进生产者	省委、省人委	1958
范仰忠	韩城县金城区竹园村	省先进生产者	省委、省人委	1958
林玉亭	大荔县双泉乡石铁村	省先进生产者	省委、省人委	1958
孟玉章	富平县东上官乡皂角村	省先进生产者	省委、省人委	1958
屈作俊	渭南县下吉镇旭光村	省先进生产者	省委、省人委	1958
袁金针(女)	渭南县固市镇固市村	省先进生产者	省委、省人委	1958
秦香儿(女)	韩城县嵬东乡桃李村	省先进生产者	省委、省人委	1958
党华亭	澄城县交道乡交道村	省先进生产者	省人委	1958
唐子文	大荔县段家乡李家塬村	省先进生产者	省委、省人委	1958
高文英(女)	韩城县板桥乡钢铁村	省先进生产者	省委、省人委	1958
高憨呆	白水县尧禾镇满义村	省先进生产者	省委、省人委	1958
郭生玉	华县高塘镇郭岩村	省先进生产者	省委、省人委	1958
郭邦栋	大荔县埝桥乡	省先进生产者	省人委	1958
姬金	蒲白矿务局白水煤矿	省先进生产者	省委、省人委	1958
陶乃君	韩城矿务局土建队	省先进生产者	省人委	1958
曹竹香(女)	渭南县白杨乡红星村	省先进生产者	省委、省人委	1958
惠明杰	富平县底店乡底店村	省先进生产者	省委、省人委	1958
梁忠凌	渭南县交斜镇光一村	省先进生产者	省委、省人委	1958
扈答琪	渭南地区运输公司	省先进生产者	省委、省人委	1958

续表5

姓　名	工作单位	荣誉称号	授奖单位	颁授时间
董锡林	潼关县高桥乡三沙村	省先进生产者	省委、省人委	1958
彭明恭	富平县流曲镇大岗村	省先进生产者	省委、省人委	1958
彭厚昌	澄城县赵庄乡关则口村	省先进生产者	省委、省人委	1958
管志文	富平县到贤乡槐园村	省先进生产者	省委、省人委	1958
樊纪全	渭南县孝义镇孝北村	省先进生产者	省委、省人委	1958
靳凤英(女)	蒲城县商业局	省劳动模范	省委、省人委	1959
王志扶	渭南轻工机械厂	省劳动模范	省委、省人委	1959
王富国	大荔县农机修造厂	省劳动模范	省委、省人委	1959
东福定	澄城商业综合公司	省劳动模范	省委、省人委	1959
朱振波	合阳棉花公司	省劳动模范	省委、省人委	1959
刘新武	陕西红岭机械厂	省劳动模范	省委、省人委	1959
李增年	大荔县伯士粮站	省劳动模范	省委、省人委	1959
崔忠义	大荔县柴油机厂	省劳动模范	省委、省人委	1959
常月侠(女)	渭南县饮食服务公司	省劳动模范	省委、省人委	1959
宿世静(女)	渭南电信分公司	省劳动模范	省委、省人委	1959
梁同义	蒲城县党睦机械厂	省劳动模范	省委、省人委	1959
谢玉珍(女)	渭南县百货公司	省劳动模范	省委、省人委	1959
雷慧芳(女)	澄城赵庄镇高原村	省劳动模范	省委、省人委	1959
薛孟秋	韩城县面粉厂	省劳动模范	省委、省人委	1959
于天治	蒲白矿务局砖瓦厂	省先进生产者	省委、省人委	1959
马秉信	蒲白矿务局机修厂	省先进生产者	省委、省人委	1959
王铁柱	蒲白矿务局白水煤矿	省先进生产者	省委、省人委	1959
刘桂宏	蒲白矿务局安监局	省先进生产者	省委、省人委	1959
陈长宽	蒲白矿务局白堤矿	省先进生产者	省委、省人委	1959
赵鸿云	蒲白矿务局工程处	省先进生产者	省委、省人委	1959
黄明礼	蒲白矿务局马村煤矿	省先进生产者	省委、省人委	1959
路光赖	蒲白矿务局白水煤矿	省先进生产者	省委、省人委	1959
奚计安	蒲白矿务局南桥煤矿	省先进生产者	省委、省人委	1959
马引宏	韩城矿务局马沟渠矿	省先进生产者	省人委	1959
王文华	韩城矿务局马沟渠矿	省先进生产者	省人委	1959
王志雪	韩城矿务局南岔矿	省先进生产者	省人委	1959

续表6

姓　名	工作单位	荣誉称号	授奖单位	颁授时间
王富新	韩城矿务局工程处	省先进生产者	省委、省人委	1959
张志荣	韩城矿务局桑树坪矿	省先进生产者	省委、省人委	1959
赵光路	蒲白矿务局白水煤矿	省先进生产者	省委、省人委	1959
杨志宴	渭南县城关公私合营糖业烟酒商店	省先进工作者	省人委	1959
高秋菊(女)	渭南县百货公司	省先进工作者	省委、省人委	1959
罗志德	渭南县土地局	省劳动模范	省委、省人委	1960
杜进贤	澄城罗家洼乡杜家洼	省劳动模范	省人委	1960
李玉兰(女)	韩城县新城区姚庄村	省劳动模范	省委、省人委	1960
王天义	合阳露井镇前进村	省先进生产者	省委、省人委	1960
王智民	渭南县电力局	省先进生产者	省委、省人委	1960
牛汉臣	华阴敷水镇农具厂	省先进生产者	省委、省人委	1960
申银玲(女)	华阴玉泉街道办事处王道一村	省先进生产者	省委、省人委	1960
成粉娥(女)	白水史官狄家河村	省先进生产者	省委、省人委	1960
成海潮	大荔县冯村乡杨家庄村	省先进生产者	省委、省人委	1960
李江林	白水北源顺孝村	省先进生产者	省委、省人委	1960
李锁荣	白水城关镇北关村	省先进生产者	省人委	1960
李淑改(女)	合阳平政西郭村	省先进生产者	省委、省人委	1960
辛祥林	大荔县石槽乡张家村	省先进生产者	省委、省人委	1960
张兴荣	渭南县官道乡友好村	省先进生产者	省委、省人委	1960　1963 1980
张保童	渭南县花园乡庙底村	省先进生产者	省委、省人委	1960
姚兴堂	澄城业善西南村	省先进生产者	省委、省人委	1960
张秋玲(女)	澄城县富垣村	省劳动模范	省委、省人委	1961
段铁柱	华县莲花寺粮站	省劳动模范	省委、省人委	1961
谢玉珍(女)	渭南县百货公司	省劳动模范	省委、省人委	1961
杨惠君(女)	潼关县吴村	省劳动模范	省委、省人委	1962
吴秋成	黄河小北干流陕西河务局	省劳动模范	省委、省人委	1963
姚顺康	合阳县马家庄乡高池村	省劳动模范	省委、省人委	1963
山秀珍(女)	潼关县太要镇西堡障村	省劳动模范	省委、省人委	1963
王抗虎	韩城县桑树坪竹园村	省劳动模范	省委、省人委	1963

续表7

姓　名	工作单位	荣誉称号	授奖单位	颁授时间
刘存生	华县邮政局	省劳动模范	省委、省人委	1963
刘效基	华阴县太华办西关村	省劳动模范	省委、省人委	1963
杜新发	潼关县城关镇	省劳动模范	省委、省人委	1963
吴维斗	澄城县寺前乡东吴坡	省劳动模范	省委、省人委	1963
张振荣	蒲城县龙池乡焦村	省劳动模范	省委、省人委	1963
赵志强	金堆城钼业集团有限公司	省劳动模范	省委、省人委	1963
高英俊	潼关县副食品加工厂	省劳动模范	省委、省人委	1963
黄发亮	大荔县拖修厂	省劳动模范	省委、省人委	1963
靳天宝	华县竹艺厂	省劳动模范	省人委	1963
白永贞	澄城县城关镇西河村	省群英会代表	省委、省人委	1963
王灵珍(女)	澄城县庄头公社芦洼大队	省先进工作者	省委、省人委	1963
付海竹(女)	渭南县官底信用社	省先进工作者	省人委	1963
刘栓榜	蒲白矿务局印刷厂	省先进生产者	省委、省人委	1963
姚顺康	合阳县马家庄乡高池村	省先进生产者	省委、省人委	1963
熊相元	蒲白矿务局马村煤矿	省先进生产者	省委、省人委	1963
潘金锤	蒲白矿务局马村煤矿	省先进生产者	省委、省人委	1963
王宝书	蒲城县永丰镇凤式村	省先进生产者	省委、省人委	1963
邬兴芳	华县高塘镇仁口村	省先进生产者	省委、省人委	1963
张金章	澄城县罗家洼乡亲邻村	省先进生产者	省委、省人委	1963
张彩玉	渭南地区五金交电化工公司	省先进生产者	省委、省人委	1963
罗金花(女)	蒲城县翔村乡翔村	省先进生产者	省人委	1963
高贞贤(女)	华阴县桃下镇桥营村	省先进生产者	省人委	1963
党顺海	渭南县官道乡友好村	省先进生产者	省委、省人委	1963
梁清芳	华县东阳乡梁家堡	省先进生产者	省委、省人委	1963
雷玉杰	蒲城县东阳乡冯家村	省先进生产者	省委、省人委	1963
雍粉莲(女)	华县少华乡庄头村	省先进生产者	省委、省人委	1963
张正大	潼关县酱菜厂	省劳动模范	省委、省人委	1965
王智存	蒲城县农机局	学习毛主席著作积极分子	省委、省革委会	1969
范养兰(女)	澄城县酥酪村	省劳动模范	省委、省革委会	1972
李永仓	澄城县尧头煤矿	全省学大庆先进个人	省委、省革委会	1975
殷秀琴(女)	大荔县印刷厂	省劳动模范	省委、省革委会	1976

续表 8

姓　名	工作单位	荣誉称号	授奖单位	颁授时间
张喜平	大荔县面粉厂	省劳动模范	省委、省革委会	1977
王兴昂	韩城矿务局综合处	省劳动模范	省委、省革委会	1978
赵太平	渭南县棉花公司	省劳动模范	省委、省革委会	1978
周治汉	潼关县联社	计划生育工作先进个人	省革委会	1979
代宏洲	渭南地区汽车运输公司	省劳动模范	省委、省革委会	1979
李春和	陕西省煤田地质局一三九队	省劳动模范	省委、省革委会	1979
李晓莉(女)	渭南针织厂	省劳动模范	省委、省革委会	1979
张鹏迅	西北电力建设第一工程公司	省劳动模范	省委、省革委会	1979
杨彩英(女)	蒲白矿务局白水煤矿	省劳动模范	省委、省革委会	1979
马呈祥	西北电力建设第一工程公司	省劳动模范	省委、省政府	1979
王占蛟	中国第十冶金建设公司	省劳动模范	省委、省政府	1979
王秀玲(女)	韩城矿务局建安处	省劳动模范	省委、省政府	1979
侯玉琴(女)	大荔县八鱼乡黄甫村	省劳动模范	省委、省政府	1980
程相荣	澄城县王庄镇李家洼村	省劳动模范	省委、省政府	1980
张百川	澄城县棉花公司	财贸战线先进工作者	省政府	1980
张志建	白水县城关粮站	财贸战线先进工作者	省政府	1980
王自力	渭南县白杨乡红星村	省先进生产者	省委、省政府	1980
刘永夫	澄城县西社乡石家坡村	省先进生产者	省委、省政府	1980
杜相荣	澄城县王庄乡李家洼村	省先进生产者	省委、省政府	1980
高咪娃(女)	富平县东上官乡皂角村	省先进生产者	省委、省政府	1980
康志义	韩城县盘龙乡张家村	省先进生产者	省委、省政府	1980
雷冬香(女)	合阳县甘井乡武阳村	省先进生产者	省委、省政府	1980
许三生	白水县许家村	抗洪救灾先进个人	省委、省政府	1981
常月侠(女)	渭南县饮食服务公司	优秀服务员	省委	1981
苏锦华	渭南地区水利局	省先进生产者	省委、省政府	1982
黄天碧	陕西省交口抽渭管理局	省劳动模范	省委、省政府	1982
王俊峰	富平县工业局	省劳动模范	省委、省政府	1982
李天文	洛惠渠管理局	省劳动模范	省委、省政府	1982
张生民	澄城县粮食局	省劳动模范	省委、省政府	1982
张孝义	华县张家山大队	省劳动模范	省委、省政府	1982
谷勤合	合阳县第一煤矿	省劳动模范	省委、省政府	1982
韦泰山	陕西渭通农科股份有限公司	省劳动模范	省委、省政府	1982

续表9

姓　名	工作单位	荣誉称号	授奖单位	颁授时间
李传林	渭南煤矿专用设备厂	省劳动模范	省委、省政府	1982
张士信	金堆城钼业集团有限公司	省劳动模范	省委、省政府	1982
徐宏虎	陕西渭通农科股份有限公司	省劳动模范	省委、省政府	1982
王俊锋	富平县立新水泥厂	省劳动模范	省委、省政府	1982
允许灶	蒲白矿务局马村煤矿	省劳动模范	省委、省政府	1982
刘志民	澄城县水泥厂	省劳动模范	省委、省政府	1982
尚学文	蒲白矿务局建安处	省劳动模范	省委、省政府	1982
吴志贤	农行大荔支行	省劳动模范	省委、省政府	1982
王进兴	富平县峪岭乡木林溶村	省劳动模范	省委、省政府	1982
年德仓	渭南石油分公司	省劳动模范	省委、省政府	1982
乔礼杰	陕西秦岭发电有限责任公司	省劳动模范	省委、省政府	1982
刘忠缠	韩城矿务局桑树坪矿	省劳动模范	省政府	1982
那武正	韩城矿务局象山矿	省劳动模范	省政府	1982
杜体福	合阳县食品公司	省劳动模范	省委、省政府	1982
李玉成	韩城矿务局桑树坪矿	省劳动模范	省委、省政府	1982
李江村	白水县北源乡顺孝村	省劳动模范	省委、省政府	1982
李建兴	渭南县百货公司	省劳动模范	省委、省政府	1982
吴建智	韩城铁厂	省劳动模范	省委、省政府	1982
吴振海	陕西龙门钢铁集团公司	省劳动模范	省委、省政府	1982
何军其	韩城矿务局下峪口矿	省劳动模范	省政府	1982
张六礼	华县纺织厂	省劳动模范	省委、省政府	1982
张生民	澄城县城关粮站	省劳动模范	省委、省政府	1982
张俊亭	渭南县面粉厂	省劳动模范	省委、省政府	1982
陈健(女)	大荔许庄造纸厂	省劳动模范	省委、省政府	1982
杨书明	渭南县造纸厂	省劳动模范	省委、省政府	1982
杨权志	渭南造纸厂	省劳动模范	省委、省政府	1982
杨耀岑	渭南县潜水泵厂	省劳动模范	省委、省政府	1982
罗志德	渭南县土地局	省劳动模范	省委、省政府	1982
贺芝侠(女)	大荔县供销联社	省劳动模范	省委、省政府	1982
徐宏虎	渭南地区通用机械厂	省劳动模范	省委、省政府	1982
徐维明	华阴县第二运输公司	省劳动模范	省委、省政府	1982
高树范	中国第十冶金建设公司	省劳动模范	省委、省政府	1982

续表 10

姓　名	工作单位	荣誉称号	授奖单位	颁授时间
郭兴盛	华阴县物资回收公司	省劳动模范	省委、省政府	1982
郭炳才	陕西省第四建筑工程公司	省劳动模范	省委、省政府	1982
郭振杰	陕西印刷机器厂	省劳动模范	省委、省政府	1982
郭泽岐	华阴县阀门厂	省劳动模范	省委、省政府	1982
薛自新	韩城县红旗棉绒厂	省劳动模范	省委、省政府	1982
樊向贵	渭南县官道乡农业银行代办所	省劳动模范	省委、省政府	1982
张平娃	华县国营金堆林场	防护林先进工作者	省政府	1982
刘桂英(女)	富平县庄里合作商店理发店	省劳动模范	省委、省政府	1983
杨绍简	华县律师事务所	模范工作者	省委、省政府	1983
李润禧	金堆城钼业集团有限公司	省劳动模范	省委、省政府	1984
秦建义	渭南针织厂	省劳动模范	省委、省政府	1984
王家全	中国第十冶金建设公司	省劳动模范	省委、省政府	1985
王康身	富平县奶山羊办公室	省劳动模范	省委、省政府	1985
郭广厚	渭南市饮食服务公司	省劳动模范	省委、省政府	1986
张自信	渭南市果品公司	军转干部先进个人	省政府	1986
张浩奋	合阳县电力电容器制造公司	技术革新能手	省政府	1986
徐玉堂	陕西省煤田地质局一三九队	企业优秀领导干部	省政府	1986
胡正文	大荔县棉花办公室	棉花工作中做出优异成绩	省政府	1987
田福全	华阴县工商局	省劳动模范	省委、省政府	1987
朱健	渭南地区林业局	省劳动模范	省委、省政府	1987
刘西平	渭南市经贸局	省劳动模范	省委、省政府	1987
张志全	洛惠局吝家管理站	省劳动模范	省委、省政府	1987
张绪才	蒲城县永丰水泥厂	省乡镇企业优秀厂长	省政府	1987
胡寿文	渭南市农业局	省棉花生产先进工作者	省政府	1987
王新	华县塑料厂	省劳动模范	省委、省政府	1987
申世明	陕西印刷机器厂	省劳动模范	省委、省政府	1987
王文忠	蒲白矿务局白水煤矿	省劳动模范	省委、省政府	1987
孙德明	富平县农机一厂	省劳动模范	省委、省政府	1987
李振海	澄城县烟草公司	省劳动模范	省委、省政府	1987
李森	蒲城县变压器厂	省劳动模范	省委、省政府	1987
张富恩	金堆城钼业集团有限公司	省劳动模范	省委、省政府	1987

续表 11

姓　名	工作单位	荣誉称号	授奖单位	颁授时间
王印祥	韩城矿务局桑树坪矿	省劳动模范	省委、省政府	1987
刘新丰	华县制药厂	省劳动模范	省委、省政府	1987
李寿义	蒲城县医药公司	省劳动模范	省委、省政府	1987
何文义	大荔县段家乡	优秀厂长(省劳动模范)	省政府	1987
张浩奋	合阳县电力电容器制造公司	省劳动模范	省委、省政府	1987
张清锁	渭南市石油化工厂	省劳动模范	省委、省政府	1987
陈建忠	韩城矿务局燎原矿	省劳动模范	省委、省政府	1987
胡建民	韩城矿务局下峪口矿	省劳动模范	省委、省政府	1987
侯志杰	白水县杜康酒厂	省劳动模范	省委、省政府	1987
遇金山	韩城矿务局建安处	省劳动模范	省委、省政府	1987
解加林	渭南地区棉纺厂	省劳动模范	省委、省政府	1987
蔡文可	建行潼关支行	省劳动模范	省政府	1987
薛印印	大荔县供销联社	省劳动模范	省委、省政府	1987
张绪才	蒲城县永丰水泥厂	军地两用人才	省政府	1987
马振生	合阳县乡企局	乡镇企业优秀局长	省政府	1988
秦尚谦	澄城县乡镇企业局	省乡镇企业先进工作者	省委、省政府	1988
赵忠合	澄城县物价局	全省财税物价大检查先进工作者	省委、省政府	1988
杨忠科	富平县工商局	全省财税物价大检查先进工作者	省委、省政府	1988
吴进庆	华县财政局	陕西省国债发行先进工作者	省委、省政府	1988
邢福合	渭南市交通局	德育先进个人	省政府	1988
王新	华县塑料厂	省优秀城镇集体企业家	省政府	1988
戈振直	合阳县包装厂	省优秀城镇集体企业家	省政府	1988
耿新民	澄城县农技中心	棉花工作先进个人	省政府	1988
王琪	澄城县韦庄镇工商业联合总公司	省第一届农民企业家	省政府	1988
冯选娃	华阴县乡镇企业供销公司	省第一届农民企业家	省政府	1988
吕忠发	合阳县新华电解厂	省第一届农民企业家	省政府	1988
刘佩国	富平县齐村钢厂	省第一届农民企业家	省政府	1988
李云升	蒲城县党家湾水电站	省第一届农民企业家	省政府	1988

续表 12

姓　名	工作单位	荣誉称号	授奖单位	颁授时间
何秀英(女)	富平县五金厂	省第一届农民企业家	省政府	1988
张振泰	渭南市红旗水泥制品厂	省第一届农民企业家	省政府	1988
张绪才	蒲城县永丰水泥厂	省第一届农民企业家	省政府	1988
陈宏斌	大荔县装潢五金交电化工公司	省第一届农民企业家	省政府	1988
杨森威	韩城市解家沟电厂	省第一届农民企业家	省政府	1988
屈奕鸣	大荔县新关农工商总公司	省第一届农民企业家	省政府	1988
查敏中	蒲城县特种变压器厂	省第一届农民企业家	省政府	1988
姬田仓	澄城县长征鞋厂	省第一届农民企业家	省政府	1988
葛振兴	澄城县振兴联营运输公司	省第一届农民企业家	省政府	1988
雷仁义	渭南市五里铺农工商总公司	省第一届农民企业家	省政府	1988
闵有余	富平县农技中心	省先进工作者	省委、省政府	1989
安和平	华县财政局	陕西省国债发行先进个人	省政府	1989
杨忠科	富平县工商局	财税物价大检查先进个人	省政府	1989
张丹力	陕西龙门钢铁集团公司	省优秀青年厂长、经理	省政府	1989
高峰	澄城卷烟厂	省劳动模范	省委、省政府	1989
鲍会侠(女)	工行华阴支行	省劳动模范	省委、省政府	1989
刘国杰	渭南地区对外经济贸易局	财贸系统思想政治工作先进工作者	省政府	1990
雷森全	澄城县财政局	财贸系统思想政治工作先进工作者	省政府	1990
鱼俊茂	澄城县财政局	省税收物价财务大检查先进工作者	省委、省政府	1990
马安太	华县财政局	省税收物价财务大检查先进工作者	省委、省政府	1990
王龙恩	渭南市油脂公司	优秀企业家	省政府	1990
王元仓	澄城县财政局	1990 年度税收财务物价大检查先进工作者	省委、省政府	1991
李玉玲(女)	大荔县水保局	省先进工作者	省委、省政府	1991
姚桂英(女)	华县城区信用社	省学雷锋先进个人	省委、省政府、省军区	1991

续表 13

姓　名	工作单位	荣誉称号	授奖单位	颁授时间
姚桂英(女)	华县城区信用社	党风廉政建设先进个人	省委、省政府	1991
毛银法	陕西秦岭发电有限责任公司	省劳动模范	省委、省政府	1991
李桂英(女)	韩城市夏阳乡赵家寨村	省劳动模范	省委、省政府	1991
孙耀启	渭南市油脂厂	发扬延安精神先进个人	省委	1991
崔发科	合阳县土地局	土地监察先进工作者	省委、省政府	1992
田福全	华阴市工商局	全省政治思想工作先进个人	省委、省政府	1992
姬碧香(女)	澄城县百货大楼	学雷锋先进个人	省委、省政府	1992
王顺全	渭南邮政局	省职工思想政治工作研究优秀个人奖	省委	1992　1993
王继祖	澄城县经济发展局	省劳动模范	省委、省政府	1992
孙德民	富平县农机局	省劳动模范	省委、省政府	1992
张振义	陕西省交口抽渭管理局	省劳动模范	省委、省政府	1992
张绪田	渭南地区土地局	省劳动模范	省委、省政府	1992
范根祥	渭南市二轻局	省劳动模范	省委、省政府	1992
尚生焕	渭南市重工局	省劳动模范	省委、省政府	1992
丁全苟	蒲白煤电公司马村煤矿	省劳动模范	省委、省政府	1992
左海宏	渭南市官底镇左家村	省劳动模范	省委、省政府	1992
白忠义	渭南市下吉镇碾吴村	省劳动模范	省委、省政府	1992
任兴田	渭南市秦东实业总公司	省劳动模范	省委、省政府	1992
任旺登	富平县电力局	省劳动模范	省委、省政府	1992
乔盈海	合阳县乳品厂	省劳动模范	省委、省政府	1992
刘珊承	白水县雷村乡龙中村	省劳动模范	省委、省政府	1992
孙忠庆	澄城县尧头镇曹村	省劳动模范	省委、省政府	1992
李南芳	金堆城钼业集团有限公司	省劳动模范	省委、省政府	1992
李怀义	澄城县尧头斜井煤矿	省劳动模范	省委、省政府	1992
李竹棉(女)	潼关县城关镇三堡村	省劳动模范	省委、省政府	1992
何跃进	蒲城县东阳乡代家村	省劳动模范	省委、省政府	1992
吴芬兰(女)	大荔县八鱼乡半道村	省劳动模范	省委、省政府	1992
宋三省	富平县留古乡联合村	省劳动模范	省委、省政府	1992
杨铁仓	澄城县寺前镇蔡袋村	省劳动模范	省委、省政府	1992
杨拴学	蒲城县二轻行业办公室	省劳动模范	省委、省政府	1992

续表 14

姓　名	工作单位	荣誉称号	授奖单位	颁授时间
屈奕鸣	大荔县朝邑镇新关村	省劳动模范	省委、省政府	1992
秦卜儒	蒲白矿务局白水煤矿	省劳动模范	省委、省政府	1992
葛最荣(女)	大荔县双泉棉绒厂	省劳动模范	省委、省政府	1992
戈振直	合阳县包装材料厂	省劳动模范	省委、省政府	1992
于洪才	中国第十冶金建设公司	省劳动模范	省委、省政府	1992
马光行	合阳县马家庄乡保宁村	省劳动模范	省委、省政府	1992
史忠新	陕西龙门钢铁集团公司	省劳动模范	省委、省政府	1992
冯文斌	韩城矿务局机厂	省劳动模范	省委、省政府	1992
孙忠庄	澄城县安里乡	省劳动模范	省委、省政府	1992
李彩萍(女)	韩城工商车辆管理所	省劳动模范	省委、省政府	1992
李健	渭南地区供销社	省劳动模范	省委、省政府	1992
汪洋	渭南市染化厂	省劳动模范	省委、省政府	1992
宋绍成	韩城矿务局马沟渠矿	省劳动模范	省委、省政府	1992
张宪民	渭南供电局	省劳动模范	省委、省政府	1992
张宝松	韩城矿务局象山矿	省劳动模范	省委、省政府	1992
张绪才	蒲城县永丰水泥厂	省劳动模范	省委、省政府	1992
陈宏斌	大荔县许庄商贸公司	省劳动模范	省委、省政府	1992
扁建华	渭南市石油公司	省劳动模范	省委、省政府	1992
徐都峰	富平县乔山建材琉璃工艺总厂	省劳动模范	省委、省政府	1992
薛惠堂	韩城市板桥乡钢铁村	省劳动模范	省委、省政府	1992
党明珍	潼关县小口金矿	省劳动模范	省委、省政府	1992
雷秀芬(女)	渭南市纺织厂	省劳动模范	省委、省政府	1992
卫碧波	韩城市龙门镇渚北洗煤焦化厂	省第二届乡镇企业家	省政府	1993
王茂财	蒲城县西荆联营油脂厂	省第二届乡镇企业家	省政府	1993
王琪	澄城县韦庄工商业公司	省第二届优秀乡镇企业家	省政府	1993
吉章娃	韩城市晨钟农工商总公司	省第二届乡镇企业家	省政府	1993
同仲云	蒲城县荆姚建材机械厂	省第二届乡镇企业家	省政府	1993
任兴田	渭南市园里堡村农工商公司	省第二届优秀乡镇企业家	省政府	1993
任仓合	白水县史官乡建筑工程队	省第二届乡镇企业家	省政府	1993
乔盈海	陕西省合阳县乳品厂	省第二届乡镇企业家	省政府	1993

续表 15

姓　名	工作单位	荣誉称号	授奖单位	颁授时间
刘佩国	陕西省富平县钢厂	省第二届乡镇企业家	省政府	1993
李俊德	华阴市岳庙食品厂	省第二届乡镇企业家	省政府	1993
苏守信	渭南市天外楼饭店	省第二届乡镇企业家	省政府	1993
吴润生	富平县红星乳品厂	省第二届乡镇企业家	省政府	1993
张文荣	陕西省华县秦东服装公司	省第二届乡镇企业家	省政府	1993
张有耀	大荔县范家乡雷北农工商总公司	省第二届乡镇企业家	省政府	1993
张振泰	渭南市红旗水泥制品厂	省第二届乡镇企业家	省政府	1993
张继民	蒲城县罕井镇水泥厂	省第二届乡镇企业家	省政府	1993
张绪才	蒲城县永丰水泥厂	省第二届优秀乡镇企业家	省政府	1993
陈宏斌	西安秦力商贸公司	省第二届优秀乡镇企业家	省政府	1993
杨解定	渭南市白杨供销经理部	省第二届乡镇企业家	省政府	1993
范镇安	合阳县路井镇水泥厂	省第二届乡镇企业家	省政府	1993
屈奕鸣	大荔县朝邑新关农工商总公司	省第二届乡镇企业家	省政府	1993
郝进录	陕西桥上桥有限公司	省第二届优秀乡镇企业家	省政府	1993
封国胜	蒲城县三合第二水泥厂	省第二届乡镇企业家	省政府	1993
查敏中	陕西特变电力机械制造有限公司	省第二届乡镇企业家	省政府	1993
祖发印	澄城县福利造纸厂	省第二届乡镇企业家	省政府	1993
梁应夏	蒲城县建筑机械制造厂	省第二届乡镇企业家	省政府	1993
韩文才	大荔县埝桥机械制造厂	省第二届乡镇企业家	省政府	1993
韩坤录	澄城县秦东联营地毯厂	省第二届乡镇企业家	省政府	1993
董双军	富平县薛镇水泥厂	省第二届乡镇企业家	省政府	1993
彭吴喜	澄城县醍醐乡工商公司	省第二届乡镇企业家	省政府	1993
雷仁义	渭南市五里铺农工商总公司	省第二届优秀乡镇企业家	省政府	1993
尚生焕	渭南市齿轮厂	优秀共产党员	省委	1994
陈永华	潼关县小口金矿	省劳动模范	省委、省政府	1994
尚春娥(女)	陕西龙门钢铁集团公司	省“八五”立功竞赛标兵	省政府	1994

续表 16

姓　名	工作单位	荣誉称号	授奖单位	颁授时间
白玉兴	澄城县国有资产管理局	1994 年全省清产核资工作先进个人	省政府	1995
李长胜	合阳县国有资产管理局	1994 年全省清产核资工作先进个人	省政府	1995
洪守天	陕西渭通农科股份有限公司	全省清产核资先进个人	省政府	1995
吕崇权	渭南市烟草公司	省劳动模范	省委、省政府	1995
冯林焕(女)	韩城矿务局下峪口矿	省劳动模范	省委、省政府	1995
李秀云(女)	大荔县羌白镇户军村	省劳动模范	省委、省政府	1995
张玉莲(女)	大荔县户家乡西顾贤村	省劳动模范	省委、省政府	1995
奚建安	蒲白矿务局南桥煤矿	省劳动模范	省委、省政府	1995
白玉兴	澄城县国有资产管理局	1995 年全省清产核资工作先进个人	省政府	1996
赵耀荣	合阳县财政局	1995 年全省清产核资工作先进个人	省政府	1996
王新旺	陕西富化化工公司	省优秀企业思想政治工作者	省委	1996
王新旺	陕西富化化工公司	省优秀企业家	省政府	1996
曹波	陕西渭河煤化工集团有限责任公司	省劳动模范	省委、省政府	1996
马国琪	建行渭南分行	省劳动模范	省委、省政府	1996
张丹力	陕西龙门钢铁集团公司	省“八五”立功竞赛标兵	省政府	1996
窦发民	蒲城县粮食局	全省优质服务明星	省委、省政府	1997
马安太	华县财政局	1996 年全省税收财务大检查先进个人	省政府	1997
王高京	合阳县财政局	1996 年全省税收财务大检查先进个人	省政府	1997
左建忠	澄城县国有资产管理局	1996 年全省税收财务大检查先进个人	省政府	1997
杨继刚	韩城市财政局	1996 年全省税收财务大检查先进个人	省政府	1997
韦亚玲(女)	澄城县农牧局	农业普查先进个人	省政府	1997
王回营	潼关县黄金生产秩序整顿办公室	小秦岭金矿区矿业秩序整顿先进个人	省政府	1997

续表 17

姓　名	工作单位	荣誉称号	授奖单位	颁授时间
王录才	潼关县工商行政管理局	小秦岭金矿区矿业秩序整顿先进个人	省政府	1997
王宝成	潼关县黄金工业管理局	小秦岭金矿区矿业秩序整顿先进个人	省政府	1997
王新民	潼关县李家金矿	小秦岭金矿区矿业秩序整顿先进个人	省政府	1997
车绪生	潼关县黄金生产秩序整顿办公室	小秦岭金矿区矿业秩序整顿先进个人	省政府	1997
刘正宏	潼关县黄金工业管理局	小秦岭金矿区矿业秩序整顿先进个人	省政府	1997
刘仲恒	潼关县黄金生产秩序整顿办公室	小秦岭金矿区矿业秩序整顿先进个人	省政府	1997
李天生	潼关县黄金生产秩序整顿办公室	小秦岭金矿区矿业秩序整顿先进个人	省政府	1997
李志杰	潼关县矿产资源管理局	小秦岭金矿区矿业秩序整顿先进个人	省政府	1997
吴峰	潼关县黄金生产秩序整顿办公室	小秦岭金矿区矿业秩序整顿先进个人	省政府	1997
陈德所	潼关县小口金矿	小秦岭金矿区矿业秩序整顿先进个人	省政府	1997
张义保	潼关县黄金工业管理局	小秦岭金矿区矿业秩序整顿先进个人	省政府	1997
张理文	潼关县矿产资源管理局	小秦岭金矿区矿业秩序整顿先进个人	省政府	1997
张庭芳	潼关县矿产资源管理局	小秦岭金矿区矿业秩序整顿先进个人	省政府	1997
张秦健	潼关县黄金生产秩序整顿办公室	小秦岭金矿区矿业秩序整顿先进个人	省政府	1997
赵寿同	潼关县矿产资源管理局	小秦岭金矿区矿业秩序整顿先进个人	省政府	1997
赵琦胜	潼关县矿产资源管理局	小秦岭金矿区矿业秩序整顿先进个人	省政府	1997

续表 18

姓　名	工作单位	荣誉称号	授奖单位	颁授时间
姜新康	潼关县黄金生产秩序整顿办公室	小秦岭金矿区矿业秩序整顿先进个人	省政府	1997
姚占省	潼关县黄金生产秩序整顿办公室	小秦岭金矿区矿业秩序整顿先进个人	省政府	1997
贺始峰	潼关县矿产资源管理局	小秦岭金矿区矿业秩序整顿先进个人	省政府	1997
雷俊海	渭南市国土资源局	小秦岭金矿区矿业秩序治理整顿工作先进个人	省政府	1997
贾志革	合阳县电力电容器制造有限公司	十大企业明星厂长	省委、省政府	1997
吉小虎	中行韩城市支行	省级优质服务明星	省委、省政府	1997
张玉泉	陕西龙门钢铁集团公司	省职工跨世纪立功竞赛标兵	省政府	1997
刘静波	陕西恒源实业有限公司	省“学邯钢、抓管理”先进个人	省政府	1997
孔忠学	华阴市畜牧业管理局	省劳动模范	省委、省政府	1997
孙进贤	临渭区农技推广站	省劳动模范	省委、省政府	1997
李建林	渭南市林科所	省劳动模范	省委、省政府	1997
贺玉海	白水县交通局	省劳动模范	省委、省政府	1997
王兴无	陕西渭通农科股份有限公司	省劳动模范	省委、省政府	1997
王茂财	蒲城县西荆油脂厂	省劳动模范	省委、省政府	1997
毛建山	渭南纺织机械厂	省劳动模范	省委、省政府	1997
张晓燕(女)	陕西第十三棉纺织厂	省劳动模范	省委、省政府	1997
罗庆洪	陕西渭河煤化工集团有限公司	省劳动模范	省委、省政府	1997
王长江	大荔县安仁镇龙门村	省劳动模范	省委、省政府	1997
孙存庄	蒲白矿务局马村煤矿	省劳动模范	省委、省政府	1997
杨根池	蒲白矿务局建井处	省劳动模范	省委、省政府	1997
马林金	渭南市电信分公司	省劳动模范	省委、省政府	1997
王万平	华县华山铁路电务器材公司	省劳动模范	省委、省政府	1997
王秀侠(女)	临渭区糖业烟酒公司	省劳动模范	省委、省政府	1997
田建元	韩城矿务局象山矿	省劳动模范	省委、省政府	1997
叶巧玲(女)	陕西印刷机器厂	省劳动模范	省委、省政府	1997

续表 19

姓　名	工作单位	荣誉称号	授奖单位	颁授时间
吉章娃	韩城市金城办晨钟村	省劳动模范	省委、省政府	1997
刘静波	陕西恒源实业有限公司	省劳动模范	省委、省政府	1997
苏守信	临渭区五里铺村	省劳动模范	省委、省政府	1997
刘春兰(女)	韩城矿务局下峪口矿	省劳动模范	省委、省政府	1997
张凡生	大荔县城关信用社	省劳动模范	省委、省政府	1997
张向武	华阴市保健锅厂	省劳动模范	省委、省政府	1997
张玉民	陕西龙门钢铁集团公司	省劳动模范	省委、省政府	1997
张振泰	临渭区红旗实业公司	省劳动模范	省委、省政府	1997
陈得所	潼关县小口金矿	省劳动模范	省委、省政府	1997
陈安发	合阳金水桥水泥公司	省劳动模范	省委、省政府	1997
杨满周	合阳县王村镇运庄村	省劳动模范	省委、省政府	1997
杨积淼	澄城县罗家洼乡杨家陇村	省劳动模范	省委、省政府	1997
胡俊玲(女)	大荔县玻纤棉织有限公司	省劳动模范	省委、省政府	1997
姚琪(女)	渭南饭店	省劳动模范	省委、省政府	1997
徐晓君	农行华县支行	省劳动模范	省委、省政府	1997
寇建喜	白水县城郊乡北山头村	省劳动模范	省委、省政府	1997
韩述义	潼关县电力局	省劳动模范	省委、省政府	1997
薛治杰	韩城矿务局桑树坪矿	省劳动模范	省委、省政府	1997
白玉兴	澄城县国有资产管理局	1997 年全省清产核资先进个人	省政府	1998
李维(女)	潼关县国有资产管理局	1997 年全省清产核资先进个人	省政府	1998
王承业	合阳县财政局	1997 年全省清产核资先进个人	省政府	1998
贾现芳(女)	合阳县财政局	1997 年全省清产核资先进个人	省政府	1998
杜兴民	富平县地税局	省优秀国家公务员	省政府	1998
闵胜淳	合阳县财政局	财税大检查先进个人	省政府	1998
安和平	华县财政局	省“双万”工程先进个人	省委	1998
程建忠	澄城县粮食局	跨世纪立功竞赛标兵	省政府	1998
卫碧波	韩城市龙门镇服务大楼	省第三届乡镇企业家	省政府	1998
马乾洲	潼关县太要镇有色太洲金矿	省第三届乡镇企业家	省政府	1998

续表 20

姓　名	工作单位	荣誉称号	授奖单位	颁授时间
王力争	大荔县南七纸业集团总公司	省第三届乡镇企业家	省政府	1998
王茂财	蒲城县西荆油脂总厂	省第三届优秀乡镇企业家	省政府	1998
王宝印	富平县秦粮有限公司	省第三届优秀乡镇企业家	省政府	1998
王谋旺	蒲城县罕井煤矿	省第三届乡镇企业家	省政府	1998
王德鹏	富平县飞跃建材厂	省第三届乡镇企业家	省政府	1998
车治业	陕西秦东农药总厂	省第三届乡镇企业家	省政府	1998
吉章娃	韩城市晨钟农工商总公司	省第三届优秀乡镇企业家	省政府	1998
同仲云	蒲城县荆姚建材机械厂	省第三届乡镇企业家	省政府	1998
任仓合	白水县仓颉建筑有限公司	省第三届乡镇企业家	省政府	1998
任兴田	渭南市秦东实业总公司	省第三届优秀乡镇企业家	省政府	1998
刘选民	富平县宫里磷肥厂	省第三届乡镇企业家	省政府	1998
刘佩国	陕西省富平县钢厂	省第三届乡镇企业家	省政府	1998
苏守信	渭南市五里铺村农工商总公司	省第三届乡镇企业家	省政府	1998
李斌	潼关县宏通集团公司	省第三届乡镇企业家	省政府	1998
李保平	韩城市矿业开发有限公司	省第三届乡镇企业家	省政府	1998
李延荣	华县荣昌建筑工程公司	省第三届乡镇企业家	省政府	1998
李俊德	华阴市岳庙食品厂	省第三届乡镇企业家	省政府	1998
李振尧	陕西省八鱼油脂工业有限公司	省第三届乡镇企业家	省政府	1998
陈发生	蒲城县华星食品工业公司	省第三届乡镇企业家	省政府	1998
陈宏斌	陕西华宏大厦	省第三届优秀乡镇企业家	省政府	1998
张文荣	陕西华县秦东服装公司	省第三届乡镇企业家	省政府	1998
张有耀	大荔县范家乡雷北村企业集团总公司	省第三届乡镇企业家	省政府	1998
张绪才	蒲城县永丰镇水泥厂	省第三届优秀乡镇企业家	省政府	1998
张振泰	渭南市红旗水泥制品厂	省第三届优秀乡镇企业家	省政府	1998
张继民	蒲城县罕井水泥工业公司	省第三届乡镇企业家	省政府	1998
赵天铎	陕西绿奥集团股份有限公司	省第三届优秀乡镇企业家	省政府	1998
杨俊成	澄城县秦业工业公司	省第三届乡镇企业家	省政府	1998
杨德龙	韩城市金龙实业公司	省第三届乡镇企业家	省政府	1998
杨解定	渭南市白杨供销总公司	省第三届优秀乡镇企业家	省政府	1998
周少锋	渭南市华锋集团公司	省第三届优秀乡镇企业家	省政府	1998
屈奕鸣	大荔县新关集团公司	省第三届乡镇企业家	省政府	1998

续表21

姓　名	工作单位	荣誉称号	授奖单位	颁授时间
郝加林	华县秦林实业有限公司	省第三届乡镇企业家	省政府	1998
郝进录	陕西省桥上桥有限公司	省第三届优秀乡镇企业家	省政府	1998
党顺昌	合阳县万里焦化公司	省第三届乡镇企业家	省政府	1998
郭民权	韩城市龙门镇北庄企业公司	省第三届乡镇企业家	省政府	1998
黄小平	华阴市五方造纸企业集团公司	省第三届乡镇企业家	省政府	1998
黄振强	渭南市橡胶厂	省第三届乡镇企业家	省政府	1998
梁应夏	蒲城县建筑机械制造厂	省第三届乡镇企业家	省政府	1998
韩坤录	澄城县罗家洼乡企业办	省第三届乡镇企业家	省政府	1998
彭吴喜	澄城县醍醐乡工商公司	省第三届乡镇企业家	省政府	1998
董双军	富平县薛镇水泥厂	省第三届乡镇企业家	省政府	1998
董志敏	白水县宏达建筑果业有限公司	省第三届乡镇企业家	省政府	1998
雷仁义	渭南市五里铺村农工商总公司	省第三届优秀乡镇企业家	省政府	1998
薛福寅	韩城市大前洗煤焦化厂	省第三届优秀乡镇企业家	省政府	1998
魏存成	蒲城县石羊集团有限公司	省第三届乡镇企业家	省政府	1998
姜瑛	渭南市公交公司	学雷锋先进个人	省委、省政府	1998
王奎	陕西龙门钢铁集团公司	省职工跨世纪立功竞赛标兵	省政府	1998
刘效强	渭南市地税局	学雷锋先进个人	省委、省政府	1999
王兴无	陕西渭通农科股份有限公司	省质量明星厂长	省政府	1999
李百忍	秦牛集团股份有限公司	省杰出(优秀)青年星火创业者	省政府	1999
李德锁	蒲白矿务局	优秀企业家	省政府	1999
程建忠	澄城县粮食局	优秀青年企业家	省政府	1999
薛怀录	陕西龙门钢铁集团公司	省职工跨世纪立功竞赛标兵	省政府	1999
胡寿文	渭南市农业局	先进个人	省政府	2000
曹春宝	陕西印刷机器厂	省先进宣传思想工作者	省委、省政府	2000
梁新民	陕西龙门钢铁集团公司	省职工跨世纪立功竞赛标兵	省政府	2000
刘志稳	蒲城县财政局	优秀党务工作者	省委	2001
贾会孝	潼关县烟草公司	学雷锋先进个人	省委、省政府	2001
史彦华	陕西秦岭发电有限责任公司	优秀共产党员	省委	2001

续表 22

姓　名	工作单位	荣誉称号	授奖单位	颁授时间
陈邦设	陕西印刷机器厂	优秀共产党员	省委	2001
牛新民	临渭区新型材料厂	“九五”技改先进工作者	省政府	2001
张丹力	陕西龙门钢铁集团公司	省“三五”人才工程跨世纪人才	省政府	2001
张建社	华阴市防汛办	省抗洪救灾先进个人	省委、省政府	2002
王芳梅(女)	合阳县源源化工公司	省劳动模范	省委、省政府	2002
张旭海	蒲城县水利水保队	省劳动模范	省委、省政府	2002
王民光	韩城市自来水公司	省劳动模范	省委、省政府	2002
王芳梅(女)	陕西源源化工有限责任公司	省劳动模范	省委、省政府	2002
丁四杰	白水县西固镇马嘴村	省劳动模范	省委、省政府	2002
马百党	澄城县信用联社	省劳动模范	省委、省政府	2002
王新旺	陕西富化化工公司	省劳动模范	省委、省政府	2002
车敏亮	潼关县太要镇窖上村	省劳动模范	省委、省政府	2002
张六三	蒲城县龙阳镇东王村	省劳动模范	省委、省政府	2002
杨建民	澄城县城关镇阳庄村	省劳动模范	省委、省政府	2002
杨建忠	大荔县电力公司	省劳动模范	省委、省政府	2002
胡均衍	渭南供电局	省劳动模范	省委、省政府	2002
党西旺	渭南市热电厂	省劳动模范	省委、省政府	2002
曹粉花(女)	华阴市夫水镇葱兴村	省劳动模范	省委、省政府	2002
路英杰	韩城矿务局下峪口矿	省劳动模范	省委、省政府	2002
薛社康	陕西龙门钢铁集团公司	省劳动模范	省委、省政府	2002
李保平	陕西黄河矿业公司	省劳动模范	省委、省政府	2002
李新友	蒲白矿务局白水煤矿	省劳动模范	省委、省政府	2002
别育红	潼关县大猛峪金矿	省劳动模范	省委、省政府	2002
张可(女)	陕西第十三棉纺织厂	省劳动模范	省委、省政府	2002
郃巍	蒲城县电信分公司	省劳动模范	省委、省政府	2002
杨解定	渭南白杨科工贸公司	省劳动模范	省委、省政府	2002
杨建茗	大荔县电力公司	省劳动模范	省委、省政府	2002
杨耀盈	富平县白庙乡小元村	省劳动模范	省委、省政府	2002
贾申龙	合阳电力电容器制造有限责任公司	省劳动模范	省委、省政府	2002
郭金鹏	陕西渭河煤化工集团限有限责任公司	省劳动模范	省委、省政府	2002

续表 23

姓　名	工作单位	荣誉称号	授奖单位	颁授时间
董晓江	陕西印刷机器厂	省劳动模范	省委、省政府	2002
崔长建	大荔县埝桥乡北黄村	省劳动模范	省委、省政府	2002
李新友	蒲白矿务局	省劳动模范	省委、省政府	2002
王芳梅(女)	合阳县城关镇源源化工公司	省劳动模范	省委、省政府	2002
雷根虎	合阳县路井镇北党村	省劳动模范	省委、省政府	2002
赵培森	渭南公路管理局	省先进工作者	省委、省政府	2002
蒋俊昌	蒲城县烟草专卖局	省先进工作者	省委、省政府	2002
马乾洲	潼关县太要镇有色太洲金矿	省第四届乡镇企业家	省政府	2002
马晓宏	渭南市艺华家具有限公司	省第四届乡镇企业家	省政府	2002
王力争	大荔县南七纸业集团	省第四届乡镇企业家	省政府	2002
王万平	华山铁路电务器材公司	省第四届乡镇企业家	省政府	2002
王宝印	富平县秦粮有限公司	省第四届乡镇企业家	省政府	2002
王芳梅	陕西源源化工有限公司	省第四届乡镇企业家	省政府	2002
王茂财	蒲城县西荆油脂总厂	省第四届乡镇企业家	省政府	2002
王谋旺	蒲城县罕井煤矿	省第四届乡镇企业家	省政府	2002
邢仲芳	富平县富民面粉厂	省第四届乡镇企业家	省政府	2002
吉章娃	韩城市晨钟农工商总公司	省第四届乡镇企业家	省政府	2002
同仲云	蒲城县荆姚建材机械厂	省第四届乡镇企业家	省政府	2002
任兴田	渭南市秦东实业公司	省第四届乡镇企业家	省政府	2002
刘佩国	富平县钢厂	省第四届乡镇企业家	省政府	2002
李保平	韩城市矿业开发有限公司	省第四届乡镇企业家	省政府	2002
李延荣	华县容昌建筑工程公司	省第四届乡镇企业家	省政府	2002
陈发生	蒲城县华星食品工业公司	省第四届乡镇企业家	省政府	2002
陈宏斌	陕西华宏房地产开发有限公司	省第四届乡镇企业家	省政府	2002
李振尧	陕西八鱼油脂工业有限公司	省第四届乡镇企业家	省政府	2002
张绪才	陕西洛东水泥股份有限公司	省第四届乡镇企业家	省政府	2002
张振泰	渭南市红旗实业有限公司	省第四届乡镇企业家	省政府	2002
张继民	陕西尧柏水泥股份有限公司	省第四届乡镇企业家	省政府	2002
张建成	蒲城县成龙水泥有限公司	省第四届乡镇企业家	省政府	2002
赵天铎	大荔绿奥集团	省第四届乡镇企业家	省政府	2002
杨万录	陕西省兴隆乳业有限公司	省第四届乡镇企业家	省政府	2002
杨解定	渭南市白杨科工贸(集团)有限公司	省第四届乡镇企业家	省政府	2002

续表 24

姓　名	工作单位	荣誉称号	授奖单位	颁授时间
杨强生	渭南市福德泉食品有限公司	省第四届乡镇企业家	省政府	2002
杨思明	澄城县渭北油脂总厂	省第四届乡镇企业家	省政府	2002
周少锋	渭南市交通发展有限公司	省第四届乡镇企业家	省政府	2002
郝进录	陕西桥上桥公司	省第四届乡镇企业家	省政府	2002
陶小杰	蒲城县桥陵制衣有限公司	省第四届乡镇企业家	省政府	2002
黄小平	华阴市五方造纸集团	省第四届乡镇企业家	省政府	2002
黄振强	渭南永泰企业集团	省第四届乡镇企业家	省政府	2002
梁宗华	韩城市龙门焦化集团	省第四届乡镇企业家	省政府	2002
董志敏	白水县宏达建筑果业总公司	省第四届乡镇企业家	省政府	2002
董双军	富平县薛镇水泥有限公司	省第四届乡镇企业家	省政府	2002
韩坤录	澄城县罗家洼乡工业公司	省第四届乡镇企业家	省政府	2002
彭五喜	澄城县醍醐乡工业公司	省第四届乡镇企业家	省政府	2002
薛福寅	韩城市大前洗煤焦化有限公司	省第四届乡镇企业家	省政府	2002
魏存成	陕西石羊(集团)股份有限公司	省第四届乡镇企业家	省政府	2002

四、在渭南市工作的经济界正高级专业技术人员表

姓　名	生卒年	籍　贯	工作单位	职　称	主要成果及获奖情况
高宝善	1921.11	天津市	韩城矿务局	教授级高级工程师	曾在地省级发表数篇论文。
崔汉云	1925.10	山西太原	韩城矿务局	教授级高级工程师	曾在地省级发表数篇论文。
刘恩	1929.3	北京市	韩城矿务局	教授级高级工程师	曾在地省级发表数篇论文。
马鸣骏	1930.3	乌鲁木齐	中国第十冶金建设公司	教授级高级工程师	1952 年 12 月与两人一起提出“钢筋木模的速成识墙法”(辽宁出版社出版);1958 年 10 月试制成 100 吨重极工作制砼吊车梁。
刘桂宏	1933	安徽省明光市	蒲白矿务局	教授级高级工程师	主持矿区供电建设和马村矿、白水矿、南桥矿、南井头矿修改设计;主持对韩城、澄合、铜川、黄陵等矸石电厂的设计审查;主持编制《陕西省煤炭电力建设项目规划》。

续表 1

姓 名	生卒年	籍 贯	工作单位	职 称	主要成果及获奖情况
尉迟俊	1934.2	江苏南京	中国第十冶金建设公司	教授级高级工程师	
赵定利	1935.6	河北深县	韩城矿务局	教授级高级工程师	曾在地省级发表数篇论文。
林增伯	1939	江苏邳州	蒲白矿务局	教授级高级工程师	参与编制南井头煤矿初步设计图纸，主持建矿移交，被评为部级标准化矿井。主持完成朱家河矿井建设并顺利移交生产。主持完成马村、南桥矿井通风系统设计和施工，保证矿井安全持续生产。组织矸石电厂、水泥厂扩建施工，投产后产值翻番，受到上级表扬。
黄玉戈	1945.2.1	江苏洪泽	澄合矿务局	教授级高级工程师	参加主持的矿区 4 项“三采煤”试验研究项目，先后 2 项获陕西省煤炭厅科技进步一等奖，一项获陕西省煤炭厅科技进步三等奖；主持并参加的《澄合矿区巨厚黄土层窑洞下条带开采研究试验》项目获得陕西省第二次煤炭科技大会优秀科技成果奖。
李德胜	1945.6	陕西韩城	韩城矿务局	教授级高级工程师	地省煤炭科技、经济研究等杂志发表多篇论文。
惠建基	1945.6	陕西渭南	韩城矿务局	教授级高级工程师	地省煤炭科技、经济研究等杂志发表多篇论文。
王国平	1945.9	江苏丹阳市	渭河化肥厂	教授级高级工程师	在国内首先提出替代进口焊材的方案，现已列入 GB－9842－88 标准中。作为主要技术负责人参与了渭化建设从技术评标到建成投产的全过程，在施工安装中负责质量工作，2001 年渭化工程被评为国家优秀工程银质奖，个人被评为质量管理先进个人。
焦秦生	1945.10	江苏江都	陕西华山化工集团有限公司	教授级高级工程师	主持完成了省“八五”重点工程陕西省化肥厂扩建工程，1997 年 4 月获国家化工部“化工建设先进工作者”称号；主持完成了陕西省化肥厂热电联电工程项目。
杨大凯	1945.12	陕西富平	韩城矿务局	教授级高级工程师	地省煤炭科技、经济研究等杂志发表多篇论文。

续表2

姓 名	生卒年	籍 贯	工作单位	职 称	主要成果及获奖情况
周永兴	1946.2	湖南桃源县	陕西秦岭发电有限责任公司	教授级高级工程师	1999年获国家科协火电厂新技术三等奖，获陕西省政府科技进步三等奖；锅炉文丘里水膜除尘器改为电除尘器、200MW汽轮发电机组通流改造，均获西北电力系统科技一等奖；主持#3炉甲制粉系统增容改造工作和#4炉乙制粉系统增容改造工作均获西北电管局优秀改造工程奖。
施永海	1946.3	浙江乐清	韩城矿务局	教授级高级工程师	地省煤炭科技、经济研究等杂志发表多篇论文。
王利生	1946.4	河南博爱	韩城矿务局	教授级高级工程师	地省煤炭科技、经济研究等杂志发表多篇论文。
陈思聪	1946.8	山西运城	韩城矿务局	教授级高级工程师	地省煤炭科技、经济研究等杂志发表多篇论文。
葛复兴	1946.11	河北赵县	澄合矿务局	教授级高级工程师	主持编制了各类工程设计300余项，其中大型采矿设计9项，主持编制了《澄合二矿技术改造工程初步设计》，设计能力45万吨/年；主持编制了《王村煤矿斜井初步设计》、《王村煤矿斜井初步设计安全专篇》，设计能力30万吨/年；主持编制了《王村煤矿斜井技术改造方案设计》、《王村煤矿斜井技术改造初步设计》、《王村煤矿斜井技术改造初步设计安全专篇》，设计能力60万吨/年，主持完成了《澄合矿务局抗震减灾规划》《澄合矿务局商品煤脱硫与固硫工程实施方案》。
韩岁科	1947.12	陕西宝鸡	韩城矿务局	教授级高级工程师	地省煤炭科技、经济研究等杂志发表多篇论文。
褚能冰	1948.10	江苏扬州	韩城矿务局	教授级高级工程师	地省煤炭科技、经济研究等杂志发表多篇论文。
党会财	1952.10	陕西蒲城	韩城矿务局	教授级高级工程师	地省煤炭科技、经济研究等杂志发表多篇论文
梁永信	1952	吴旗县	蒲白矿务局	教授级高级工程师	负责朱家河矿井主皮带机选型及驱动方式的确定；主持白水煤矿15504工作面Ⅱ型长钢梁编织网放顶煤试采方案及作业规程审批，获得成功，在全局推广，获省煤炭局奖励。

续表3

姓　名	生卒年	籍　贯	工作单位	职　称	主要成果及获奖情况
张世伟	1953.9	陕西合阳	渭南市东雷抽黄管理局	教授级高级工程师	从事高扬程泵站机电技术工作，主持完成了10余项科研项目和试验任务，其中有3项获得省级科技进步二等奖，1项获得部级科技进步三等奖。“大型黄河泵抗磨蚀试验研究项目”已在葛洲坝、龚嘴大中型水电站等单位推广应用，“水泵用抗磨密封环”在黄河沿岸泵站推广应用，“多泥沙河流大型泵站轴流泵技改试验研究”项目已在内蒙古包头磴口泵站推广应用。撰写论文30余篇。
张根锁	1955.7	渭南	陕西华山化工集团有限公司	教授级高级工程师	中变串低变新技术在中型氮肥厂的应用，1996年获陕西省政府产学研联合开发工程三等奖，1997年5月获石油化学工业部科技进步二等奖，1998年3月获陕西省人民政府科技进步三等奖。
张丹力	1955.10	西安市	陕西龙门钢铁（集团）有限责任公司	教授级高级工程师	积极推行“精料”方针，优化原燃料结构，促使企业各项技术经济指标大幅度提高，高碱度烧结矿生产技术改进获省第二届职工技术改进成果二等奖，冶炼优质出口炼钢铁攻关获省技改成果一等奖。在8个月时间内完成百万吨炼钢工程等技术改造项目，使企业生产能力达到100万吨，成为陕西省第一家百万吨钢铁联合企业。
卢长征	1956.10	陕西礼泉	陕西省交口抽渭管理局	教授级高级工程师	完成了桃曲坡水库水资源综合开发利用考察报告，实施了马栏河跨流域调水工程和溢洪道加闸工程；主持交口灌区改造工程世界银行贷款项目；主持完成了《交口抽渭灌区2000～2015年十五规划》，根据交口抽渭灌区的现状，提出了灌区改造项目的长远规划。
罗庆洪	1957.1	四川成都	渭河化肥厂	教授级高级工程师	1991年至1993年参加了化工部部颁标准《工业汽轮机检修调整技术规范》等9项标准的编写工作；主持开展了“渭化30万吨/年引进装置的合成氨高压废锅和过热器重大技术改造，参与耐火砖国产化研究获河南省科技进步二等奖，解决了渭化引进装置中合成气压缩机组高低压缸同步振动等复杂技术问题6项，并实施了对高压灰水泵等技术改造7项，均取得显著成果。

续表4

姓 名	生卒年	籍 贯	工作单位	职 称	主要成果及获奖情况
徐冉忠	1957.5	陕西韩城	韩城矿务局	教授级高级工程师	地省煤炭科技、经济研究等杂志发表多篇论文。
钱嘉斌	1957.7	陕西三原	渭河化肥厂	教授级高级工程师	先后发表专业论文6篇；参与了渭化生产装置从设计审核到竣工投产的全过程工作，参与了气化炉耐火砖材料、气化炉带灰带水问题的研究，解决了耐火砖国产化及寿命延长的难题，主持开展了管式皮带国产化改造、尿素高压洗涤器壳体泄漏维修、尿素输送线增加振动筛、尿素包装称重系统改造等一系列技术创新，取得显著成绩和经济效益。
陈存德	1957.8	陕西泾阳	韩城矿务局	教授级高级工程师	地省煤炭科技、经济研究等杂志发表多篇论文。
徐经忠	1958.1	临渭区	陕西省交口抽渭管理局	教授级高级工程师	先后主持完成了交口抽渭灌区一期更新改造工程、1996年度国家大型灌区续建配套项目、1998年度灌区水利骨干工程项目建设；主持完成了交口抽渭灌区一级站、二级站设备改造方案、励磁系统改造、泵站自动化方案等工作；在各级泵站实行变频调速改造，在二级站实施泵站自动化改造，建成全省泵站系统首个标准站。
师永贵	1960.3	山西河津	韩城矿务局	教授级高级工程师	地省煤炭科技、经济研究等杂志发表多篇论文。
刘建设	1960.8	陕西长安	韩城矿务局	教授级高级工程师	地省煤炭科技、经济研究等杂志发表多篇论文。
刘培荣	1960	韩城市	蒲白矿务局	教授级高级工程师	主持完成矿务局矸石电厂技术改造和二期工程，提高了发电能力；主持完成75T/h循环硫化床锅炉的燃烧调整工作，提高了锅炉压力，降低了煤耗；2001年被授予全国煤炭工业十佳发电厂厂长称号。
王永生	1961	兴平县	蒲白矿务局	教授级高级工程师	1997年在白水矿主持完成“炮采工作面Ⅱ型长梁放顶采煤方法”、“机采Ⅱ型长梁采煤方法”和“机采Ⅱ型长梁双溜子放顶煤采煤方法”，最后一项方案为国内首创。主持进行“回采巷道竹锚杆支护技术的研究及应用”等7项支护研究工作。1999年10月进行“机采面大倾角仰斜开采技术”的推广应用，一次增加采煤量4.7

续表5

姓　名	生卒年	籍　贯	工作单位	职　称	主要成果及获奖情况
					万吨并少掘一条135米长的巷道，当年增加经济效益200万元左右。主要论文有《白水煤矿回采巷道竹锚杆支护效果及分析》、《推广Ⅱ型长梁双溜子放顶煤的研究与实践》被收入《新时期全国优秀学术成果文献》等3部书籍，获全国优秀学术成果一等奖。
宋建平	1961.10	陕西富平	澄合矿务局	教授级高级工程师	2002年5月《澄合矿区巨厚黄土层窑洞下条带开采研究试验》获陕西省煤炭工业优秀科技成果奖，《澄合矿区Ⅱ型长梁放顶煤开采试验》获陕西省煤炭工业优秀科技成果奖；《澄合矿区煤巷锚网支护试验》初期试验获陕西省煤炭工业局、安全监察局、煤炭工业协会三等奖。
赵武强	1962.8	陕西韩城	韩城矿务局	教授级高级工程师	地省煤炭科技、经济研究等杂志发表多篇论文。
李德锁	1962	蒲城县	蒲白矿务局	教授级高级工程师	组织实施陕煤系统重点项目700T/d新型干法窑水泥生产线项目及矿务局10万T/年水泥粉磨站、10年服务期采石场等项目，均取得良好经济效益；主持引进、推广、革新技术12项，在电机工艺降耗、清洁生产增效、新特水泥产品增效等方面获得经济效益千万元以上；1999年获第六届陕西省优秀企业家称号。
宋老虎	1962	河南省孟津	蒲白矿务局	教授级高级工程师	主持矿务局矸石电厂3号锅炉的调研论证设计施工，竣工后发电量增加30%；参与循环硫化床锅炉的使用，使热效率由60%提高到88%；主持朱家河煤矿七大系统安装调试、试产；主持水泥厂日产700吨熟料生产线项目安装试产，扩大了生产能力；1996年被评为陕西省优秀青年企业家；1997年被陕西省煤炭局评为拔尖人才。
王苏健	1963.5	陕西韩城	韩城矿务局	教授级高级工程师	地省煤炭科技、经济研究等杂志发表多篇论文。
李来新	1963	山西省广灵	蒲白矿务局	教授级高级工程师	主持编写矸石电厂《企业工作标准》并颁布实施；承担矸石电厂1×1.2万机组建设并按期投产；主持水泥厂10万吨水泥粉磨站工程，顺利投产；主持扩大煤矸石综合利用工程方案设计；参与矸石电厂“水质反渗透应用”项目，获技术应用一等奖。

五、渭南市籍在外地工作的经济界正高级专业技术人员表

（不含本书已立传者）

姓 名	生卒年	籍 贯	工作单位	职 称	主要成果及获奖情况
吴建恭	1922—1995	蒲城县椿林乡	陕西省林业调查设计院	教授级高级工程师	陕西省林业学校创建人之一，曾参与全省森林资源调查和“三北”防护林建设规划，参与（副主编）编写的《陕西森林》获省科技进步三等奖。1984年获“陕西省绿化老职工奖”，1987年获中国林学会“劲松奖”。
王永坍	1923.7	华阴太华路办事处南营村	宁夏电力局	教授级高级工程师	陕西宝鸡电厂筹建处负责人，后任宝鸡电厂党委委员、总工程师，负责筹建宝鸡电厂等多处的技术工作；宁夏电力局任总工程师、党委委员。
雷兆霖	1923	蒲城县城关镇关帝庙后巷	太原钢铁设计院	教授级高级工程师	曾先后荣立设计一等功1次；发表论文多篇，获山西省“科技进步奖”三等奖1次。
王炳国	1926.11	华阴市玉泉办西王村	大庆油田科学研究设计院	教授级高级工程师	1970—1973年负责勘探、设计科研国家重点项目“东北八三工程”，1975年编制了《大庆油田高产五千万吨建设改造总体原则三十条》，1977年负责编制《大庆油田高产五千万吨、稳产再十年、三脱三回收开发建设总体设计》等，论文多篇。
陈立新	1928	华阴市岳庙办北街村	化工部基本建设管理局	教授级高级工程师	曾参加大连、吉林、四川等化工基地的设计工作，并两次担任我国援外项目的设计总负责人，主办过我国数十座大型化肥建设项目的设计审批工作；参与合编《当代中国的化学工业》《二〇〇〇年国家化肥发展战略研究》等。
杨务本	1929.3	华阴市焦镇乡南演家村	武汉钢铁设计研究总院	教授级高级工程师	负责组织完成多项钢铁厂工程项目的高阶段设计和施工图设计，施工建成投产8项，其中南京钢铁厂中板轧机技术改造和临汾钢铁公司炼钢厂板坯连铸机工程，分别被评为1997年冶金部优秀设计一等奖和三等奖，前者还获得1999年国家级优秀设计铜奖。发表学术论文多篇，《鄂西高磷铁矿研究发展综述》入选《科学中国人优秀论文集》获佳作奖，2002年荣获“中华优秀论文（作品）”一等奖和“国际优秀论文”奖，《勇于探索 开拓创新—鄂西高磷铁矿研究发展综述（续篇）》，获“优秀科研、学术成

续表 1

姓 名	生卒年	籍 贯	工作单位	职 称	主要成果及获奖情况
					果特等奖”，“中国优秀领导干部论坛”一等奖，首届“共和国 60 年重大获奖成果”和“百年学术成就奖”特等奖。
杨廷瑞	1930.10	华阴市华西镇原义合村	西北水利研究所	教授级高级工程师	编写书籍有《水利部土坝管理规程和土坝养护修理》《泥沙手册》《高含沙、引水及淤灌技术》《水利水电动能设计手册》等，论文 40 余篇，其中“高含沙、浑水利用问题研究”曾参加第一届河流泥沙国际学术讨论会，技术成果创世界水平，在陕西几大灌区率先进行试验，取得重大效益，并逐步在黄河流域及全国推广应用。
刘树礼	1931	华阴市五方乡宁家城村	陕西省设备安装公司	教授级高级工程师	完成了引进设备 6300 吨压力机等的安装任务，参加了咸阳彩电引进技术设备的对日技术谈判，出国到阿尔及利亚负责外振动核设备安装工程的技术工作；主审全国安装技术工人中级工教材《钳工》，获建设部“科技情报先进工作者”称号，在《安装》刊物上发表《压力机的安装》等论文多篇。
原锡盛	1931—1988	蒲城县东陈镇傅家庄	水电部中南勘测设计院	教授级高级工程师	先后主持完成湖南东江水电站、湖北黄龙滩水电站、潘口水电站、丹江口水电站等工程的设计，参加四川龚嘴水电站和湖北宜昌三三零葛洲坝大型水电站工程的设计等。发表有关拱坝和砼坝论文数十篇。荣获全国拱坝情报网学术论文二等奖。著有《日汉字典》，编译有《斗轮式挖掘机译文集》。
奥恒毅	1933.4	蒲城县永丰镇	陕西省森林病虫防治检疫总站	教授级高级工程师	在森林病虫防治方面成绩突出，1987 年，主持的“陕西省森林病虫普查技术成果”，被陕西省政府授予“科技进步奖”三等奖；1988 年主持的“美国白蛾发生规律及其防治技术研究”，被省政府授予“科技进步奖”一等奖；在省内外科技期刊发有论文、研究报告 10 多篇，并著有《陕西林木病虫图志》等；1991 年省委、省政府命名为有突出贡献专家，1992 年成为政府特殊津贴专家。
王自俊	1934	蒲城县兴镇	中国科学院寒区旱区研究所	教授级高级工程师	长期主持和从事冰川冻土的野外考察和科研工作，组织对祁连山、天山等高寒区的冰川、冻土、雪害的考察和青藏高原铁路冻土考察，先后

续表2

姓 名	生卒年	籍 贯	工作单位	职 称	主要成果及获奖情况
					获全国、中科院和甘肃省科研成果奖8项，个人获中国冰川学会“科研优秀组织奖”；发表论文10多篇。
张鹤龄	1934	蒲城县孙镇	天津大港油田	教授级高级工程师	1983年研究成功“大港油田马西采油管理自动化工程”项目，并建成投产；1984年开发成功“丛式井平台位置优选程序”，被评为天津市计算机应用开发优秀项目；1988年与同事合作开发出“油田地面建设规划总图通用绘图软件包OSC”，获油田科技进步一等奖；1989年研制成功“丛式井平台布置和区域平台优化设计方法(ONLP)”程序包，接近国外同类软件水平。参加的总项目“定向井、丛式井钻井技术研究”获石油天然气总公司科技进步特等奖，个人获国家科技进步一等奖；编写教材《True BASIC 程序设计》。
潘至东	1935.8	华阴市华西镇原潘家桥村	辽宁盘锦市辽河油田采油处	教授级高级工程师	在国内首创气举采油并设计制造了全套有关气举采油的井下工具，荣获石油部科技成果奖，辽河油田科技一、二等奖数次，并被中国石油天然气总公司授予石油工业有突出贡献专家称号。
韩岫岚(女)	1935.10	蒲城县城关镇鲍家巷	中国社会科学院工业经济研究所	研究员	博士生导师；曾任工业经济研究所企业管理研究所主任，中国社会科学院研究生院工业经济系主任；编著和合著有《乡镇企业经营论》等书5部，主编《MBA管理学的方法与艺术》等书3部，发表企业经营管理方面的论文约300篇，其中1篇获深圳市“特等奖”，2篇分获国务院发展中心和成都市“优秀论文奖”；享受政府特殊津贴专家。
吴仲文	1935	蒲城县椿林乡	中科院新疆分院	教授级高级工程师	在选送科技干部出国、开展国际学术交流和科研项目合作方面成绩显著，获中科院特殊津贴待遇。
张三印	1936.4	韩城市苏东镇南周原村	辽宁省鞍山红旗拖拉机厂	教授级高级工程师	著作《红旗100拖拉机》，译著《D6D维修手册》获全国工程机械首届信息发布会情报科技三等奖。主持“红旗120、150拖拉机”设计，主持引进推土机制造技术，组织实现了“六五”“七

续表3

姓　名	生卒年	籍　贯	工作单位	职　称	主要成果及获奖情况
					五”技术改造任务；组织红拖厂工艺突破口工作技术攻关，获机电部工艺突破口工作先进工作者。1983年“红旗120、150拖拉机”获国家经委优秀新产品奖（飞龙杯）。1986年“微机应用”获企业管理现代化成果一等奖，1979年“红旗120拖拉机及其工作装置”获辽宁省重大科研成果三等奖。发表多篇论文。
何金屏	1936	蒲城县上王乡浮阳村	长安大学	教授级高级工程师	曾参与福州军区的基建工程规划、设计、施工；设计500床位医院的污水处理、消烟除尘工程，代表福州军区参加北京总后勤部科技成果展览，并获奖；在长安大学公路学院6年，8次受到交通部，陕西省、西安市有关部门的奖励；发表基本建设科研论文30多篇，其中2篇获一等奖，1篇获三等奖。
张百槐	1937	蒲城县坡头镇	陕西省建筑科学研究院	教授级高级工程师	撰写《钢筋混凝土节点应力分析》编入中国土木建筑学会《结构裂缝会议论文集》，1978年获陕西省科技成果二等奖，研制“双（组）千斤顶推拉试验装置”获1981年省科技成果三等奖；1998年“隔震滑移层现场试验”在全国8城市试验推广，在区域经济发展与人才资源开发学术研讨会上获“特等论文奖”。
王西玉	1938.1	合阳县知堡乡西单子村	国务院发展研究中心	研究员	先后参与了80年代中央关于推动农村改革的“五个一号文件”的起草工作，主持和参与主持了多项重大课题，参与了《什么是社会主义市场经济》和《中国农民基本常识读本》等十几本书的撰稿工作；主编出版了《中国农业服务模式》和专著《农村繁荣的基石》；主持的中华社科基金“八五”重点项目“中国农业社会化服务体系研究”获“中国发展研究奖”二等奖，参与主持的“关于支持与保护农业问题研究”获“国家科技进步奖”二等奖，“农业投入体制、机制、效益研究”获“中国发展研究奖”一等奖。
苏海泉	1938.11	蒲城县荆姚镇	新疆电力工业局	教授级高级工程师	长期从事电力工业发展，成绩显著。其论文《深化企业改革—搞活企业》、《变革观念和观念的变革》获中国理论创新优秀学术成果一等奖，后者还获得首届全国人文社会科学优秀学

续表4

姓 名	生卒年	籍 贯	工作单位	职 称	主要成果及获奖情况
					术文献一等奖以及“中国管理科学理论成果奖”特等奖等8个大奖；获全国总工会颁发的全国优秀管理者和“五一劳动奖章”，“21世纪首届500名中华创新人才奖”、“中国当代杰出人才荣誉金奖”和“华夏精英金奖”等。
党立本	1938.11	华阴市玉泉办党家河	陕西省水电工程局	教授级高级工程师	毕生从事水利水电工程施工，为建立现代化企业的组织工作及重大工程施工技术方案的制定和实施做出应有贡献，对水利枢纽土石坝施工造诣较深。曾任西安市黑河水利枢纽工程总工程师、常务副指挥，曾赴突尼斯承建城市供水及排污工程任总经理；参与《水利水电工程施工组织设计手册》任“土石坝施工”一卷主编，论文20余篇，获省、西安市劳模2项称号。
李赋英（女）	1938	蒲城县洛滨镇	陕西省水电工程局	教授级高级工程师	曾参加宝鸡峡引渭工程，主要论著有《钢和钢筋混凝土的组合结构》，另著有小说《名门之后》；退休后，回蒲城恢复马湖抽水工程，为家乡水利作出了贡献。
曹金仓	1938	蒲城县上王乡	省工商银行服务公司	研究员	组编《当代中国金融理论与实践》一书，中央电台、电视台为之发表评述；其论文《转变经济增长方式中的金融发展战略》，被中、省报刊和《光辉的历程·建国五十周年大型文集》采用；另有关西部大开发两篇论文，被有关学术界评为特等奖和国际优秀论文奖；应邀出席北京全国知名人士国庆座谈会暨国庆大典。
赵武京	1939.11	蒲城县坡头镇坊里北城村	水利部淮河水利委员会	教授级高级工程师	1984年主持引滦入唐工程提前一年通水，被评为唐山市“劳动模范”和“先进知识分子”；参加并主持“八一林隧洞光面爆破和锚喷支护技术”的攻关项目，获水电总局1984年“科技进步奖”一等奖；突破了长期阻碍治淮的4个省界卡口，实现了国务院提出的治淮“八五”初见成效、“九五”整体推进的目标；发表30多篇技术总结和论文；被水利部评为“先进稽察工作者”，享受国务院颁发的政府特殊津贴。
赵自成	1940.6	华阴市五方乡王家寨村	陕西汽车齿轮总厂	教授级高级工程师	中国机械工业科技专家，享受国务院颁发的政府特殊津贴；成功设计了我国首台重型汽车全同步式变速器（5J80T型），其技术水平在国内

续表5

姓　名	生卒年	籍　贯	工作单位	职　称	主要成果及获奖情况
					同行业中领先20余年；主持并参与J80系列汽车变速器设计开发（共11个型号），受到陕西省政府的表彰；主持并参与了J90系列的设计开发，获陕西省科技进步二等奖、机械部科技进步三等奖；主持引进美国富勒双中间轴多档变速器，获机械部科技进步二等奖；合著《重型压力机成型技术》一书，完成厂内从国外引进的60000吨机械锻压机成形力无法测量的难题，填补了国内的空白，获1995年国家级科技成果奖。
王翠霞（女）	1940.8	华阴太华路办事处掌华村	南京国营720厂	教授级高级工程师	设计转子轴磨削流水线，变手动操作为半自动化操作，提高功效4.5倍，受电子工业部表彰；对烘漆房进行技术改造，年节约电能几万度，被评为节能先进工作者，并受到电子工业部表彰；1988年为镇江液压厂设计了内花磨床，1993—1994年为南京自动化设计院设计水电阀。
王新海	1942	蒲城县坡头镇	中国科学院新疆分院图书馆	教授级高级工程师	主编《中国科学院新疆分院画册》《中国科学院新疆分院科学论著目录及成果汇编》，参加《科技管理手册》编写；系中国书法家协会会员，作品多次参加全国和乌鲁木齐大展，曾获金奖和特等奖。
柏学固	1942	蒲城县平路庙乡	陕西电力公司	教授级高级工程师	负责重点完成青海黄河李家峡水电站和陕西安康水电站的建设和管理。为国家计委400MW水轮发电机蒸发冷却技术攻关负责人之一，顺利完成该科研项目，在国内外引起巨大反响，被国际大电网会议列为世界电机新进展四项前沿技术之一；1998年获中科院科技进步一等奖。
黄劲涛	1942	蒲城县东杨乡祥原村	中国科学院声学研究所	教授级高级工程师	主持研制成我国第一台“双道雷达目标回波信号测控终端”，1992年7月获得国家科委《科研成果完成证书》。
任时仁	1943—2003	蒲城县兴镇	北京大学	教授级高级工程师	多年从事放射性同位素课程的讲授和实验研究，著有《生物学中的放射性核技术》；重建了放射性同位素实验室，为北大生命科学学院教学和多项国家重点科研项目的完成做出了积极贡献；卒于工作岗位。

续表6

姓 名	生卒年	籍 贯	工作单位	职 称	主要成果及获奖情况
吕向阳	1943.9	白水县北井头乡姜家村	中国水利水电建设集团十五工程局	教授级高级工程师	《陕西水电施工技术》主编，西安市建委工程招投标评标专家、陕西省政府重大项目稽查办工程专家。曾参加建设国家重点投资项目石头河水利枢纽工程、黄河小浪底水利枢纽工程、长江三峡水利枢纽工程等，并被选派国外完成了突尼斯共和国西提海德泵站和毛里求斯共和国首都路易港管道工程设计工作。
林习武	1944.10	华阴市太华办老城街	四川电器厂	教授级高级工程师	主研的“涂装工艺技术改造”项目，获得四川省重大科技成果二等奖；主研的“邛崃天车破电站自动化装置”项目获四川省重大科技成果三等奖；获多项成都市机械新产品技术奖。
弥继良	1948	蒲城县椿林乡平峨村	塔里木油田勘探开发研究院	教授级高级工程师	组建了十多项石油地质实验和开发实验分析项目，填补了当时本地区分析项目空白，先后参加了克拉玛依九区稠油和红山嘴油田会战及塔里木中4油田、牙哈凝析气田等8个油气田的初期勘探、储层研究和储量上报工作，参加了“西气东送”的国家重点工程；组织和参加的20余项研究项目，有18项获得科技进步奖，其中省部级2项，有2项每年可为国家节约资金数千万元。
王顺绪	1953.5	蒲城县罕井镇东党尧山村	陕西省机械施工公司	教授级高级工程师	指挥大型建筑工程方面成绩显著，获得鲁班金质、银质等多种奖项，特别是指挥陕西信息大厦工程，攻克大口径超长度钢筋混凝土灌注桩施工等多项技术难关，为西北第一楼（高54层190.8米）建造做出了贡献。2001年赴巴布亚新几内亚国，组织领导公路建设，解决了沼泽地筑路技术难题。
郭晓渝	1953	蒲城县洛滨镇	深圳市质量技术监督局	教授级高级工程师	著有《深圳经济运行中的政府行为——深圳城区经济发展的思考》；1990年发明“家用多功能电子经络仪”获国家专利；1995年被中共深圳市委授予优秀共产党员称号。
王普勋	1954.2	华阴市北社乡原北姚村	化工部化工机械及自动化研究设计院	教授级高级工程师	从事化学工程及化工设备技术的研究开发、设计等工作，多次负责国家及部省级科研项目，如“天然气制合成氨厂转化气废热锅炉”项目获化工部科技进步二等奖，“乙烯裂解气双套管急冷锅炉”项目获中国石化总公司科技进步

续表7

姓 名	生卒年	籍 贯	工作单位	职 称	主要成果及获奖情况
					二等奖，“钳入式高温铝翅片管换热器”项目获化工部科技进步三等奖；在国家二级以上科技期刊发表论文十余篇，参加《机械工程手册》《化工机械工程手册》等的编写。
张学义	1954	蒲城县陈庄镇思补村	西安北方华山机电公司	教授级高级工程师	先后参与10余项国家重点武器装备的研制发展，担任7个产品的总设计师、总质量师和行政总指挥；科研成果（自动反坦克炮武器系统等）荣获国家级“科技进步奖”三等奖1项，部级特等奖、一等奖、三等奖各1项；在国家重要学术刊物发表论文10多篇，自1993年起享受国务院颁发的政府特殊津贴。
赵来顺	1954.4	蒲城县高阳镇	西安科技大学	教授级高级工程师	参加科研项目40余项，其中国家重点攻关项目“软岩巷道支护工艺研究”获1990年东北煤炭总公司科技进步二等奖，获1991年能源部科技进步三等奖；参加煤炭部“多功能立式巷道支架试验台”获陕西省第三届技术成果交易会金奖和学院科技有功人员重奖；完成“营业楼五层砖混改底框”项目，悬空换底，为西北首次既有建筑物的结构托换工程实例；编写的《矿山提升系统安全技术检测检验规范》填补了国内空白；发表科技论文16篇，专著2部。
马晓河	1955.8	大荔县步昌乡安昌村	国家计委产业发展研究所	研究员	撰写了《当前经济形势分析与政策思考》等涉及经济领域理论与政策的论文300多篇；出版专著及合著《21世纪中国粮食问题》、《结构转换与农业发展》等9部；多项研究成果分别获得省部级科技进步一、二、三等奖；1993年获“国家有突出贡献的专家”称号，享受国务院特殊津贴，兼任国家行政管理学院教授，中国人民大学教授，博士生导师。
肖平新	1957	蒲城县城关镇西府巷	陕西省国土资源厅	教授级高级工程师	主持的大荔矿泉水勘查报告获省“科技进步奖”二等奖，白水县杜康矿泉水评价报告获全国矿产储量委员会“优良报告奖”一等奖，陕西省矿泉水调查评价报告获省“科技进步奖”三等奖；2000年获“中国矿泉水突出贡献奖。倡导并成功将陕西翠华山申报为首批国家地质公园，1992年被授予地质矿产部“首届优秀青年”、

续表 8

姓 名	生卒年	籍 贯	工作单位	职 称	主要成果及获奖情况
					陕西省“首届十佳青年科技工作者”,1995 年被授予“陕西省地矿系统标兵”称号。
蔡高义	1958	蒲城县荆姚镇甘泉坊	洛阳市有色金属加工设计研究院	教授级高级工程师	开发的“总平面布置 CAD 软件包”,制订的“南阳蒲山电厂生活商贸基地规划”等项目获省级科研成果二等奖,并主持规划“洛阳高新技术开发区”“三峡移民工程”等国家级重大工程项目,发表论文多篇。
董继洲	1959.12	韩城市西庄镇白村	美国香烟制造公司	高级化学研究员	
张海泉	1961	蒲城县陈庄镇思补村	中国地质调查局	教授级高级工程师	

第三编　军事人物



三造唐室的郭子仪画像

渭南是“将相之乡”，古今军事人物的数量，仅次于政治人物，远大于其他各类人物，历朝历代，源源不绝。俗云“南方的才子北方的将”，不同的地域条件产生不同的人群素质。渭南地处中国大西北的黄土高原，没有南方的山明水秀，却有干旱的原地丘壑，自古人多具有粗犷豪放、慷慨激昂的性格。在几千年“人世难逢开口笑，上疆场彼此弯弓月”的历史长河中，披坚执锐、斩将搴旗的将军，自然不断地涌现。特别是在近现代的国内革命战争、反抗外敌侵略战争中，渭南这块黄土地上产生了许多革命英雄、民族英雄。他们的事迹可歌可泣，他们的功勋彪炳史册。对于那些双手沾满人民鲜血的反动军事人物，本编仍然写下他们的传记，以记取教训、启迪后人。这编立传 143 人，入表 513 人。

第一章　传

韩　万

韩万，春秋时晋国公族，曲沃桓叔成师庶子[①]，曲沃庄伯弟。西周成王四年（前1039），周成王把武王之子姬×封于韩原（在今韩城市），称韩侯国。韩万就是姬×的后

① 桓叔成师：名成师，封于曲沃后称号为“桓叔”。庶子，妾所生之子。

裔，后来事晋，因功亦封于韩原。

周桓王十一年（前709），曲沃武公（庄伯之子，即后来的晋武公）攻打晋国都城翼（在今山西翼城县东南），途中，军队驻扎在陉庭（在今山西曲沃县东北）。到汾水附近的低洼地带，韩万为武公驾车，梁弘为车右（坐在战车右边，执戈矛），追赶晋哀侯。正追得紧张的时候，驾车的马被道旁的树木挂住，车子不得不停下来，没有捉住晋哀侯。夜间，韩万驾车继续追赶，终于捉住晋哀侯，还有他的大夫栾共叔（名成，桓叔之傅栾宾的儿子）。武公杀了晋哀侯，向栾共叔说："你且不要死！我把你荐举给天子，让你当上卿，掌握晋国的大权。"栾共叔没有听从，武公就杀了他。因此次战功，韩万被任命为大夫，封于韩原，死后谥号为武子，世称"韩武子"、"韩武子万"。

韩　厥

韩厥（？～前567之后），即韩献子，春秋时晋国人。晋武公大夫韩万（封于韩原，在今韩城市）玄孙，晋惠公大夫韩简的孙子。由执政赵盾推荐，晋灵公以他为司马，掌军法。周定王十年（前597），晋、楚两国军队为争郑，战于邲（今河南荥阳县东北），晋军大败。败兵渡黄河时争船，自相残杀，舟中之指可掬。晋军的主帅是荀林父。韩厥作为晋军司马，也参与了这次大战。

周定王十八年（前589）春，齐顷公派兵侵犯鲁国北部边境。卫国欲攻齐，遇齐军，战败。鲁、卫求助于晋。晋景公派韩厥为司马，同时派郤克率领中军，士燮为上军副帅，栾书率领下军，共兵车800乘，与鲁、卫联军攻齐，战于鞍（在今山东济南）。韩厥治军号令明肃，军纪严整。进军到卫国时，有人犯了军法，韩厥要将其依法斩首。郤克飞车前往营救，但到达时那人已被处死。六月十七日，晋鲁卫联军与齐军在齐国地盘激战，齐军大败，绕着华不注山（在今山东历城县东北）溃逃。韩厥站在车子的中间，代替御者追击齐顷公。齐顷公车上的御者邴夏对齐顷公说："快射后面车上那位御者，我看他的神态像个君子。"齐顷公说："既然认为他是个君子又要射他，这不合礼法。"于是便射车左，车左坠到车下；又射车右，车右也死在车中。此时，晋国大夫綦母张丢了自己的战车，他追着韩厥喊道："请让我搭乘你的车。"綦母张上车后，准备站在车左或车右的位置上，都被韩厥用肘推开了。韩厥让他站在自己身后，又弯下身子，把车右的尸体扶正。趁这个机会，齐顷公的车右逢丑父与齐顷公互换了位置，当他们快到华泉时，骖马被路边的树木挂住了，车子不能前行。逢丑父的胳臂因昨夜被毒蛇咬伤，此时不能下去推车，以致被韩厥追上。韩厥手执马缰绳走到齐顷公面前，向他磕了几个头，手里捧着酒杯，又献上一块玉璧，说："我们国君派我们众位臣子前来为鲁、卫二国求情，并且还说：'不要让晋国军队进入齐国土地。'遗憾的是恰巧和您的兵车在一条路上碰到了，我也无法逃避……我就必须履行我的职责。"这时，逢丑父故意让齐顷公到华泉去取水，实际上是让他乘机逃跑。果然郑周父驾着副车，宛筏为车右，载上齐顷公跑了，从而使他免于被俘。韩厥就把逢丑父捉住，献给郤克。

次年十二月二十六日，晋国将军队扩充为六个军。韩厥由于在鞍地的战功，被晋升为

新中军之将、六卿之一。随即，齐顷公到晋国朝见，晋景公设宴款待他。席间，齐顷公一直盯着韩厥看。韩厥说："君王您认识我吗？"齐顷公说："服装不一样了。"韩厥登上台阶举起酒杯说："当初我之所以冒死追赶君王，就是为了两国国君能在这里举杯欢宴啊！"

周简王元年（前585），楚共王派兵攻郑国，晋国的栾书率军救郑，韩厥也在栾书军中。晋、楚两军在绕角（在今河南鲁山东南）相遇。楚军退后，韩厥与荀首、士燮共同向栾书献策，让晋军趁机入侵沈国，俘虏了沈君揖初。同年，韩厥建议晋景公，将都城由绛（今河南三门峡市东南）迁至新田（今山西侯马），景公采纳，遂以新田为都，称新绛。

周简王三年（前583），赵盾家族中由于内部矛盾，赵盾的儿媳赵庄姬（晋成公姐，赵朔之妻）诬告赵盾之弟赵同与赵括将要作乱，司寇屠岸贾嫉恨赵盾的权势，从中推波助澜。韩厥极力营救，但无效，到六月，赵家终被灭族。韩厥气极，称疾不上朝。赵朔的幼子赵武，由程婴与公孙杵臼帮助，随赵庄姬住在晋景公宫内。韩厥知道此事，却守住秘密。不久，晋景公把赵氏的田地赏给了祁奚。韩厥对晋景公说："赵衰（赵盾之父）功勋卓著，赵盾忠心耿耿，这样的人到头来却没有留下后代，这就会使善良的人寒心……"于是说明赵武犹在，晋景公就把赵武立为赵氏继承人，并把赵氏的田地都归还给他。①

戏剧《赵氏孤儿》中的情节，即由此段史实而来。

周简王十一年（前575），晋军与楚军战于鄢陵（今河南鄢陵西北），韩厥为下军之将。晋悼公元年（前572），韩厥升为中军之将。次年伐郑，败其兵于洧河边。随后，他在晋国主政，采取了一些新的政令，使晋国势力强盛起来，又成为诸侯中的霸主。

晋悼公七年（前566），韩厥年老退休。去世后，谥号献。

吴　起

吴起（约前440～前381），战国初期著名的军事家、政治家，约周考王元年（前440）出生于卫国左氏（今山东定陶县西）一个富裕家庭。他早年就学于儒家曾申门下，却独好用兵之道，为谋取进步，四处奔波，散金求仕，终于在鲁国得到一个小官。周威烈王十四年（前412），齐国向鲁国发起进攻，仅一年多时间，相继占领了鲁国东起莒（今山东莒县）西至安阳（今山东曹县东）的诸多城邑。吴起不惜"杀妻（齐国之女）求将"，率兵反击齐国，以弱胜强，初步显示了他的军事才能。后来，鲁元公听信谗言对他产生猜疑，他只好离开鲁国。

吴起听说魏文侯求贤任能，便来到魏国。当时，晋国已经名存实亡，韩、赵、魏三家分晋的局面正在形成，魏正值用人之际。魏文侯听说吴起来投，便询问李悝："吴起这个人到底怎么样？"李悝介绍说："吴起过于看重功名，又有点好色。但论起带兵打仗，连司马穰苴也比不过他。"魏文侯便用其所长，拜吴起为大将，令其征讨秦国。

---

① 关于赵氏被灭族事，《中国历史大事年表》（古代史卷）（沈起炜编著，上海辞书出版社，1986年5月）第33页注释说："《史记·赵世家》谓灭赵氏在景公三年，即公元前597年……按赵括在公元前588年为卿，不可能死于多年之前。"故此处不采《史记·赵世家》说，而采《左传·成公八年》之说。

周威烈王十七年(前409),吴起率领魏国军队渡过黄河向秦军发起进攻。他身为大将,与普通士兵同甘共苦,行军不骑马,休息不设铺,连干粮都是自己亲自携带。有一次,一个士兵身上生了病疮,很痛苦,吴起看到后,亲自为他吸脓疗伤。后来,这个士兵的母亲听到这件事,伤心地哭了。别人劝她:"你儿子只是个士兵,将军却为他吸脓疮,你还哭什么?"她说:"不是为这个,先前将军曾为孩子他爹吸脓,孩子他爹打起仗来不要命,结果战死了。现在将军又为孩子吸脓疮,我不知道这孩子会死在哪里,所以才哭。"吴起率领的军队果然十分勇猛,很快便拿下了秦国的临晋城(今大荔县朝邑镇一带)。在对该城进行修筑加固之后,又乘胜向西北方向进军,至洛河附近,驻军修筑了元里城(今澄城县交道镇元里村)。第二年,吴起的军队又南征北战,先后攻克并修筑了合阳(今合阳县东南20公里)、洛阴(今大荔县羌白镇明水村)两个城邑,使黄河以西大片土地尽归魏国,迫使秦国退守洛河以西,沿洛河西岸挖壕防御,并修筑重泉(今蒲城县钤铒乡重泉村)城以固守。魏文侯见吴起能征善战,便于周威烈王二十年(前406)在吴起夺得的领土上设置了西河郡(今洛河以东、黄河以西地区),任用吴起为郡守,以对抗秦国和韩国。

吴起深知河西之地历来是秦晋、秦魏争夺的要地,要保持这个地方稳定发展,必须建立一支强有力的军队。他任西河郡守以后,做的第一件事便是改革兵制,建立常备军"武卒"。他选择士兵非常严格,要求能够穿3层铠甲,使用20石的强弓,携带50支箭,扛一杆长矛,背3天的干粮,日行100里路。在士兵编队上,吴起很重视发挥个人的特长来进行分类编队。他把善于近战的编成一队,把能够爬坡越沟进行突然袭击的编成一队,把能长途跋涉进行远征的编成一队,这样打起仗来可以因时因地用兵,扬长避短,克敌制胜。对将帅的选拔使用,吴起坚持"使贤者居上,不肖者处下"。这样组建起来的军队具有很强的战斗力。周安王十三年(前389),秦国向魏国西河郡发动进攻。吴起训练的"武卒"群情激昂,士气高涨,踊跃要求参战。吴起精选了过去没有立过战功的5万将士,配备战车500辆、战马3000匹,进行了战前誓师动员,宣布了严明的纪律,开赴前线,在阴晋(今华阴市东)与号称50万大军的秦军展开激战。吴起军队的将士个个奋勇向前,争先杀敌,势不可挡。秦国50万大军很快溃不成军,败下阵来。吴起的"武卒"创下了以少胜多的著名战例。

吴起不仅长于军事,在政治上也很有见地。周安王六年(前396),魏文侯去世以后,魏武侯继位。有一次,魏武侯与吴起乘船沿西河(今陕西、山西之间的黄河)顺流而下。船到中间,魏武侯眺望四周,对吴起感叹地说:"多么美啊,这山川险阻真是魏国之宝啊!"吴起回答说:"国家的兴亡,重在德治而不在自然险阻。过去三苗氏所据之地,左有洞庭(今湖南境内洞庭湖),右有彭蠡(今江西境内鄱阳湖),却不修德行义,被大禹消灭。夏桀所据之地,既有黄河、济河,又有泰山、华山,南面是伊阙(今河南洛阳南),北面有羊肠之险(今山西太原北),却不修仁政,被商汤流放。殷纣之国,左有孟门(今河南辉县西),右有太行(今太行山),常山(今河北常山)在其北,黄河经其南,却不修德政,被周武王杀死。由此看来,国家的兴亡在于德而不在于险。若君不修德,那么这条船上的人恐怕都成了敌人了。"魏武侯听了,连声称赞:"说得好!"于是,仍然任吴起为西河郡守。

吴起守河西期间,在军事理论方面的成就尤其令世人瞩目。他总结多年的作战经验,

写了一部《吴子兵法》。这是一部在中国军事史上与《孙子兵法》齐名的古代军事著作。史载“境内皆言兵，藏孙、吴之书者家有之”(《韩非子·五蠹》)，“世俗所称师旅，皆道《孙子十三篇》、《吴起兵法》，世多有”(《史记·孙子吴起列传》)，可见该书在当时影响之大。据《汉书·艺文志》记载《吴子兵法》共有48篇，但原书已亡佚。现存《吴子兵法》仅6篇，其中掺杂有后人之语，故有说是西汉中叶时人伪托，但从内容看基本上反映了吴起的政治军事思想。第一篇《图国》，主要讲如何治国治军。一国之君只有“内修文德，外治武备”，以“四德”(道、义、礼、仁)治国治军，才能兴国安邦。战争的起因无非“争名”、“争利”、“积恶”、“内乱”、“因饥”，战争的性质也可以分为“义兵”、“强兵”、“刚兵”、“暴兵”、“逆兵”，只要选贤任能，训练一支“军之练锐”，分别对应，必能克敌制胜。第二篇《料敌》。主要是分析敌情，提出对策。首先从战略角度对“齐、秦、楚、燕、韩、赵”六国军队的特点和薄弱之处进行透彻分析，提出魏军应对的办法。其次从战术角度分析了可以与敌军交战的八种情况和避免与敌军交战的六种情况，提出要善于观察敌情，捕捉战机，在十三种情况下可以攻敌不备。第三篇《治兵》，主要讲治理军队的原则和具体方法。治理军队要坚持“四轻、二重、一信”，特别要重视“信”。要严于执法，也要官兵一致。用兵打仗要懂得进、退有度，在战场上则要勇猛果断。对于士兵要用其所长，也要训练提高他们的技能，使他们熟悉战法。行军打仗要善于看地形、用旗号、观气象，也要重视驯养军马。第四篇《论将》，主要讲将领应具备的条件和应注意的问题。做将领不仅要文武兼备，而且要谨慎做到五条：一理，二备，三果，四戒，五约。要善于把握“气机”、“地机”、“事机”、“力机”四个关键，做到耳清、目明、心严。作战中最要紧的是摸清敌方将领的状况，以便采取相应的办法对付他。使用小股部队攻击敌人是摸清敌将领情况的有效办法。第五篇《应变》，主要讲面临不同情况，特别是不利情况时应采取的作战方法，其核心是灵活应对。列举了与敌军突然遭遇、敌众我寡、敌强而有地利、敌逼近而我无退路、溪地间与敌相遇、狭谷间与敌相遇、水泽之地与敌相遇、阴雨天遭敌包围、强敌突袭、破敌城邑之后等十种情况下应采用的措施和战术。第六篇《励士》，主要讲在治军中明赏比严刑更有价值。通过一人舍命可以威慑千人和励士胜秦的事例说明：明赏以激励士兵乐意听令、乐意出战、乐意效死才是根本办法。《吴子兵法》在中国军事史上曾产生过重要的影响，北宋时被定为《武经七书》之一，现日、英、法、俄等国均有译本。

吴起经略河西23年，武功文治，建树颇丰。他为政“廉平”，“实府库”，“能得士心”，先后率军与诸侯大战76次，全胜64次，使“秦兵不敢东乡(向)，韩、赵宾从”。他为魏国“辟地四面，拓地千里”，曾屯兵于吴起镇(今延安市吴旗县境内)，在魏国发展强大过程中发挥了不可替代的作用。后来，魏武侯以田文为相，吴起居功自傲，曾有微词。田文死后，公叔痤为相，使计排斥吴起。吴起不得不离开魏国，投奔楚国，楚悼王任吴起为令尹。吴起在楚国进行政治改革，实行变法，仅一年多时间，使楚国开始强盛起来。同时，吴起还是历史学家。西汉学者刘向在其所著《别录》中说：“左丘明(《左传》)始作者)授曾申，申授吴起。”吴起为《左传》增补了鲁、三晋和楚的材料，最后编定成书，并传授给他的儿子吴期。所以，吴起在《左传》的传授过程中，做了承前启后的工作，对《左传》的成书所起的作用最大，贡献最多。

由于吴起变法的结果，伤害到旧贵族的利益，周安王二十一年（前381），楚悼王去世，楚国旧贵族群作乱，将吴起用乱箭射死。

王翦　王贲


王翦画像

王翦，战国时秦国频阳东乡（今富平县美原镇千口村）人，少而好兵，精通阵法，深得秦王政信任，用为大将军。秦王政六年（前241）韩、赵、魏、燕、楚五国合纵，公推楚国为首，拜楚国春申君黄歇为上将军，率五国联军，杀向秦国函谷关。秦派王翦等五员大将，各带兵五万，分头迎击。王翦决定首先消灭为首的楚军，使五国联军无首自溃。于是秘密传令，让军队做好夜战准备，利用夜间，发动突然袭击。这个消息，被楚国奸细报给春申君，春申君大惊失色，顾不得通知其他四国军队，连夜撤兵。四国军队听说楚军已逃，无心作战。秦国五路人马合为一军，向联军冲锋，四国军队不战自逃。秦王政十一年（前236），王翦率军攻打赵国，一举拿下阏与（今山西和顺县）、榆阳（今山西左权县）、邺（今河北临漳县西南邺镇）和安阳等9个城邑。其后，秦、赵之间多次交战，互有胜负。赵用威震匈奴的李牧为将，数败秦军，杀秦将桓齮。秦王政十八年（前229），秦加大了攻赵的兵力。王翦率上党兵直下井陉（今河北井陉县西北），杨端和率河内兵进围邯郸，羌瘣领兵助战。秦兵合计达数十万人。赵派李牧、司马尚迎战秦军。王翦对李牧的威名早有所闻，知道硬攻不行，只能智取。王翦派人给赵王迁的宠臣郭开送去许多黄金，买通了郭开，让他在赵王面前离间说："李牧、司马尚想和秦联合反赵，以便多取得秦国的封赏。"赵王迁对他们二人产生了怀疑，就派赵葱、颜聚为将，以取代他们。李牧不接受，遂被杀，司马尚被废黜。于是，王翦率秦军向赵发起猛烈进攻，大败赵军，杀其将赵葱。随后，又打败赵将颜聚，攻克赵都邯郸，俘虏了赵王迁。赵公子嘉率数百人逃奔代郡（治所在今河北蔚县境），自立为代王，与燕军联合，屯兵于上谷郡（治所今河北怀来县东南）。王翦则兵临易水，驻军中山（今河北定州市），形成攻燕之势。秦王政二十年（前227），发生了有名的"荆轲刺秦王"事件。燕太子丹为阻止秦军攻燕，派壮士荆轲以献图为名行刺秦王。行刺未遂，荆轲被杀。秦王十分恼怒，派王翦、辛胜向燕国发动进攻。燕军和代军联合起来抗击秦军，在易水的西岸被王翦的军队彻底打败。次年，秦王给王翦派去了更多的士兵，王翦率军乘胜进击，大败燕太子军，攻克燕都蓟城（今北京城西南），迫使燕王杀太子丹献于秦。燕王则退守辽东以自保。这时，王翦之子王贲在南部攻楚也捷报频传，连下楚十余城。

秦王政二十二年（前225），秦国同时开辟了两个战场。在东部战场，秦以王贲为统帅，东进伐魏。王贲率秦军围困魏都大梁（今河南开封市），挖大沟引黄河之水灌大梁城。战争历时3个月，魏大梁城被水泡塌，魏王假献城投降，魏国灭亡。由于南征伐楚之战是主战场，秦王选帅特别慎重。他初步确定了两个候选将领，一个是青年将领李信，一个是

老将王翦。秦王先问李信："我想攻取楚国，你估计要多少人马够用？"李信很自信地回答："不超过20万人。"秦王又问王翦。王翦回答："非60万人不可。"这时，秦王准备的兵力尚不够数，便说："王将军老了，怎么这么胆怯？"于是，选李信为帅，领兵20万伐楚。王翦因秦王不用其言，便称病还乡，回频阳老家去了。李信的20万大军开始还比较顺利，先后攻克了楚国的平舆（今河南平舆县西北）、寝（今安徽临泉县）、鄢郢（今湖北宜城市南）和城父（今安徽亳县东南城父集）诸城。随着战线的扩大，兵力明显不足。加之楚军名将项燕指挥得当，采取了迂回运动、诱敌深入的战术，紧随秦军3天3夜，乘其不备，奇袭秦军，连斩7员秦将，大败李信。

秦王闻讯大怒，深感自己用人不当，立即从都城赶往频阳，当面向王翦致歉："寡人没有听将军的话，任用李信，果然使秦军遭受耻辱。现在楚军正在向秦国逼近，将军虽然身体欠安，难道能忍心见死不救吗？"王翦坚辞不就："老臣身体不行，请大王另请贤将吧！"秦王再次道歉说："罢了，将军不要再推辞了。"王翦便说："大王一定要用臣，非得给60万人不可。"秦王满口答应："就按你说的办。"随后，秦王尽征国内士兵60万，交给王翦指挥，并亲自到灞上送王翦大军出征。临行时，王翦请求秦王给他许多良田和宅园。秦王说："将军你放心去吧，难道你还担心贫穷吗？"王翦笑着说："给大王带兵打仗，就是有功劳也不能封侯，所以，还不如在你重用臣时，及时向你要些良田和宅园，也为子孙留下一些产业。"秦王听了以后哈哈大笑。王翦率军东行，在临出关之时，又五次派人回去，向秦王求赏。有的人就对王翦说："将军你要的东西恐怕太多了吧！"王翦说："你错了。秦王这个人粗暴而且喜怒无常，现在把秦国几乎全部的军队都交给了我指挥，他肯定不放心。我再三再四地向他请赐田宅池苑，使他知道我尽考虑这些小事，别无他图，不疑心我会背叛。"

王翦大军进入楚国境内，楚将项燕也动员了楚国全部军队全力抵抗。王翦汲取了李信失败的教训，采取坚壁疲敌的战术，在平舆一线就地为营，筑起军垒，坚壁而守。项燕本想以逸待劳，相机出击。但楚王不识兵机，多次遣人逼迫项燕出战。项燕无奈，率楚军进至秦军阵前。两军对峙，楚军多次挑战，秦军毫不理睬。王翦让士兵整天饱食善养，并亲自与士兵同食习武。过了一段时间，王翦派人到士兵中去了解练习得怎样，派去的人回来说："士兵投石已经能投出很远了。"王翦高兴地说："我的战士可以杀敌了。"项燕派人多次挑战，见秦军按兵不动，时间一长就有些疲惫松懈，便引兵向东撤退。王翦抓住战机，率领秦军趁势穷追猛打，在蕲（今安徽宿县东南蕲县集）大败楚军，楚将项燕自杀，楚军溃不成军。王翦率秦军一鼓作气横扫楚国许多城邑，于秦王政二十四年（前223）攻下楚国的都城寿春（今安徽寿县），俘虏了楚王负刍。后又深入江南征服越君，使楚国彻底灭亡。

在王翦灭楚的同时，其子王贲指挥的北方战场也是战果辉煌。王贲在灭魏之后，于秦王政二十五年（前222）率军远征辽东，彻底消灭了燕国的残余力量，俘虏了燕王喜，使燕国从此灭亡。在回师途中，王贲又顺势攻灭了赵国仅存的代郡，俘虏了自称代王的赵公子嘉，使赵国不复存在。秦王政二十六年（前221），王贲又受命向六国中仅存的齐国进军。当年春，经过周密的准备，王贲率秦军从燕南攻入齐境，齐军很快就土崩瓦解。他不久就攻进了齐都临淄（今山东淄博市东北旧临淄），齐王建率领一部分人守卫王宫，王贲派人去引诱齐王建，答应封给他500里土地。齐王建便率人投降了。从此，中国历史上诸侯割

据的局面结束了，形成了第一个中央集权的封建帝国。

王翦父子助秦王平定天下，统一六国，功高盖世。秦王称帝后，没有忘记王翦父子的功绩，破例封王翦为武城侯，封王贲为通武侯。

董　翳

董翳（？～前203），秦朝夏阳龙川（今韩城市龙盘乡）人。秦二世胡亥二年（前208），董翳任秦军都尉，与长史司马欣一起，协助少府章邯镇压陈胜、项梁领导的农民起义军，使陈胜在城父（在今安徽亳县东南）被杀。次年，项羽在钜鹿（今河北平乡西南）大破秦军。章邯与项羽相持数月，连战都败，董翳劝章邯投降项羽。这时，由于章邯连战失利，秦二世派人责备章邯。章邯恐惧，派长使司马欣去向二世汇报军情。司马欣到咸阳以后，在皇宫外门等了三天，执掌皇宫大权的郎中令赵高不接见他，更见不到胡亥。司马欣见得不到朝廷信任，心中恐惧，返回军中，向章邯说："现在赵高在朝廷掌权，下属没办法行事。我们要是能战胜，赵高必然嫉妒我们的战功；战不能胜，不免于死。请将军仔细考虑。"在这种情况下，章邯采纳了董翳的劝告，决定投降项羽，派人去表达降意。项羽在洹水南岸殷墟（在今河南省安阳市西北小屯村）会见章邯，立他为雍王，任司马欣为上将军，让他们率领投降的秦兵作前锋。

汉高祖元年（前206），项羽在新安（今河南新安西）大败秦军，怕二十余万降兵造反，将他们全部活埋，然后率领秦降将章邯、司马欣、董翳进入秦地。项羽进入秦都咸阳后，封章邯为雍王、都城为废丘（在今陕西兴平县东南）；封司马欣为塞王，都城为栎（yuè）阳（在今西安市临潼区东北）；封董翳为翟王，都城为高奴（在今延安市东北）。这三个王的封地占了秦地的大部分，于是秦地（今陕西）史称"三秦"。同年八月，汉王刘邦的大将韩信遣军偷越陈仓（今陕西宝鸡东），袭击章邯，连败章军，在废丘将章邯围困，同时进军咸阳。司马欣与董翳无法与韩信大军匹敌，遂投降刘邦。次年，刘邦率五诸侯兵56万人，进占彭城（今江苏徐州市）。项羽以3万人自齐南下，大破汉军，汉王刘邦逃走，父太公、妻吕氏都被项羽军（楚军）俘获。在这种情况下，司马欣和董翳又投降了项羽。时过不久，汉军攻破废丘，章邯自杀。

汉高祖三年（204），项羽命大司马曹咎与司马欣、董翳率军守成皋（今河南汜水西北）。次年，汉军大破曹咎、司马欣、董翳军，重占成皋，曹咎、司马欣、董翳三人自杀。董翳墓在夏阳盘草川。

杨　喜

杨喜（？～前168），字幼罗，秦末汉初时宁秦（今华阴市）人。周宣王幼子姬尚（赐姓杨、更名伯桥）之八世孙。父杨硕，字太初，率七子曾随沛公刘邦征战南北。杨硕善察天文、封太史公，晚年隐居华山仙峪，被誉为乡贤。汉高祖元年（前206）七月，刘邦在南郑（今陕西汉中市）拜韩信为大将；八月，韩信大军进入关中。次年，杨喜在杜县（治所在今

西安市东南)成为韩信部下,任郎中骑将。后来,又在灌婴(刘邦的骑将)麾下。汉高帝五年(前202)十二月,项羽被汉军围于垓下(今安徽灵壁县东南沱河北岸),闻四面汉军皆唱楚歌,知道汉军尽占楚地,自己大势已去,遂率数百骑兵逃走。灌婴率军追击,追至东城县(治所在今安徽定远县东南)。杨喜追上了项羽,项羽怒眼圆睁,大声斥责,杨喜人马俱惊,吓得后退。项羽逃到乌江边上,杨喜又追至围困,项羽自刎。众将争抢尸体。王翳取其头,杨喜、骑司马吕马童,郎中吕胜、杨武各得一部分。刘邦遂将原许的奖金和所封户数,分为五份,分赏五人。杨喜被封为赤泉侯(赤泉,故址在今河南淅川县西南),食邑1900户。高后元年(前187),杨喜被免去侯爵,次年又予恢复。去世后谥号为严侯。

田　广　明

田广明(？～前71),西汉时郑县(今华县)人,字子公,先为武帝的侍从官,后任天水郡(治所在今甘肃省通渭西北)司马,因功升为河南郡(治所在今河南省洛阳市)都尉,掌一郡军事。后又升为淮阳郡(治所在今河南省淮阳)太守。

征和三年(前90)九月,一卸任县令与其宾客图谋反叛,田广明觉察后,发兵捕杀了为首者,并因此被提拔为朝廷重臣大鸿胪(掌接待宾客等)。

汉昭帝即位之初,归附不久的益州(在今云南)部族起兵反汉。始元四年(前83)冬,田广明奉命出征,于次年秋平定了益州之乱,因此功而封为关内侯,调任卫尉。后又出任京辅重地左冯翊(辖境约在今渭河之北,泾河以东)的行政长官,治有能名。

汉宣帝即位后,田广明以拥立宣帝有功升任御史大夫,并封为昌水侯。当时,匈奴数侵汉边,并西伐乌孙(古族名,居于今新疆),乌孙求救。汉朝廷于本始二年(前72)秋,遣5路大军,征伐匈奴。田广明被封为祁连将军,率一路4万人马,出西河(在今内蒙、陕西、山西交界处的黄河沿岸地区),于次年春,北至塞外一千多里的鸡秩山。汉朝使者冉弘自匈奴返回,言鸡秩山西有匈奴大军。田广明不敢前进,戒告冉弘,不准说有敌军踪迹,并欲引军南返,其部下认为不可,田广明不听,率军空还。

汉宣帝得知后,以知敌在前,逗留不进之罪,将田广明交法官审讯。田广明自知罪重,遂自杀。

张　奂

张奂(104～181),字然明,东汉将军、大臣,原籍敦煌酒泉,移居华阴(今华阴市)。其父张惇,曾任汉阳太守。张奂少年时立下远大志向,曾向同学说:"大丈夫处世,当为国家立功边境。"成年后游历三辅(今陕西关中一带),拜太尉朱宠为师,学《欧阳尚书》。以往的《牟氏章句》,虚饰多余的语言很多,有45万多字,张奂将它删减为9万字。后来,他被征召进大将军梁冀府,就上书汉桓帝,进献这本《章句》,诏令收藏到东观(洛阳南宫,聚藏图书之处)。因疾病除去官职,再次举拔贤良方正,回答策问获得第一名,提升为议郎。

永寿元年(155),张奂调任安定属国(治所在今陕西彬县)都尉。刚到职的时候,南匈

奴左奠鞬台耆、且渠伯德等七千多人侵犯美稷县(治所在今内蒙古准格尔旗西北),东羌又全族呼应他们,而张奂军营只有二百人左右。他听到消息,立即率领军队作战。军官们认为力量不能抵挡,叩头劝阻他。张奂不听从,竟进驻长城,聚集兵士,派遣将领王卫招纳引诱东羌,于是占据龟兹(县名,在今陕西榆林市北),使南匈奴不能够交结东羌。各路豪强终于相率与张奂和睦亲善,共同攻击奠鞬台耆等;经连续战斗,打败了他们。伯德惊慌恐惧,带领他的部队投降,郡境因此平定下来。

羌人首领感激张奂的恩德,献马20匹。先零部落的酋长还赠送金镮(qú,耳饰)8枚。张奂一并接受了这些礼品,却令主簿在各路羌人面前,把酒洒在地上发誓说:"纵使马匹像羊群那样多,也不用来充实自己的马圈;纵使金子像粟米一样多,也不拿来放进自己腰包。"把金器、马匹全都还给了他们。羌人敬重清廉的官吏。以前有8位都尉都喜欢财物货利,羌人被他们害苦了。到张奂时洁身正己,声威和教化得以普遍施行。后来,张奂转任使匈奴中郎将。当时,休屠各(匈奴部落)和朔方乌桓一同反叛,烧掠度辽将军营门,绵延屯扎于赤坑(今址不详)。两军相距很近,彼此可望见做饭的烟火。兵士们大为恐慌,各自想要逃离。张奂安然地坐在营帐里,从容自如地与弟子们讲读,军士才稍有安定。于是,他秘密地招诱乌桓,暗地里与之和睦交往,却派人杀了休屠各的首领,并突然袭击,打败了他们的部队。各族胡人全部投降。

延熹元年(158),鲜卑族侵犯边疆,张奂率领南单于攻打鲜卑,斩获首级几百具。次年,大将军梁冀由于专横,被桓帝派兵围府而自杀。张奂由于是梁冀的旧部下,被免除职务,并勒令不准做官。当时遭受禁闭的官员大多不能保持平静,有的被处死,有的被流放。而张奂闭门不出,收养弟子近千人,写作《尚书记难》三十多万字。

在张奂家居期间,往日那些好友除皇甫规外,没有一个人敢为他说好话,荐举他,只有皇甫规先后七次上书荐举他。张奂居家四年后,恢复官职,任武威太守。他平均徭役赋税,治绩常常是州郡中最突出的,河西由此而得到安宁。此地风俗,多怪异禁忌的事。如凡是二月、五月生下的子女,以及与父母同月出生的婴儿,全部杀害。张奂向民众宣传做人的正道,严格地进行奖赏与处罚,风俗终于改变。百姓们在他活着的时候为他建立祠堂。他被推选为优异人才,调任度辽将军。在他的治理下,几年内,幽州(治所在今北京西南)和并州(治所在今山西晋阳)一带清和平定。

延熹九年(166)春天,张奂被调回朝廷,任大司农。鲜卑人听说张奂离去,这年夏天就招聚南匈奴和乌桓,分数路侵入边界,有的五六千骑兵一路,有的三四千骑兵一路,侵扰和掠夺沿边境的九个郡,烧杀抢掠百姓。秋天,鲜卑又率领七八千骑兵进入边境,引诱东羌同他们一起盟誓。于是,上郡(治所在今陕西榆林市东南)沈氏、安定先零各种族一同侵扰武威、张掖,沿边一带遭受严重祸殃。朝廷忧虑,再次任命张奂为护匈奴中郎将,以九卿的职级督理幽州、并州、凉州三州和度辽将军、乌桓校尉两营人马,兼任考察刺史、二千石官员是否胜任的职责,赏赐很丰厚。匈奴、乌桓听说张奂到来,于是相继归降,共20万人。张奂只杀了他们中为首的恶人,其他的都予以安抚和接受,只有鲜卑逃离边境而去。

永康元年(167)春天,东羌、先零五六千骑兵侵扰关中,围困祋祤(duì xǔ,县名,治所在今陕西耀县东),抢掠云阳(县名,治所在今陕西淳化县西北)。夏天,又攻陷两座军营,

杀死一千多人。冬天，羌人岸尾、摩鳖等胁迫同种族再次抢掠三辅。张奂派司马尹端、董卓一并出击，大败羌人，斩其首领，杀死和俘虏一万多人，三州平定安稳下来。论功劳，张奂应受封赏，但因他不奉事宦官，封赏竟未施行，仅赐钱20万，任命他家里一个人当郎官。他一并推辞不受，只要求把家移居弘农郡华阴县。按旧制度规定，边境上的人不能向内地迁移，只有张奂因功获准，所以他从此成为华阴人。董卓（郎中）欣慕张奂，托人送给他细绢一百匹。张奂厌恶董卓的为人，拒而不收。

建宁元年（168），张奂整顿军队还朝。当时窦太后总揽国事。大将军窦武与太傅陈蕃谋划杀宦官，事情泄漏。中常侍曹节（宦官）等人利用张奂初到朝廷、不了解大臣与宦官的斗争内幕之机，假造诏书命张奂与少府卿周靖带领五营士卒围住窦武。窦武自杀，陈蕃被害。张奂被任命为少府卿，又任大司农，凭功劳封了侯。张奂后来知道了大臣与宦官斗争的真相，对干了不少坏事的宦官甚为痛恨，深深后悔被曹节所欺骗。于是，张奂上书，执意推让所升官职和所封侯爵，并且把官印和绶带封好还给朝廷，不肯接受。

次年夏天，青蛇出现在灵帝御座的槛阑板前，又刮起大风，下起冰雹，雷声震耳，树被连根拔出。灵帝诏令，让百官论说对付灾异的办法。张奂借此机会说："窦武、陈蕃忠诚正直，没有被明确赦罪，怪异之事的到来，都是因为这个缘故吧。应当赶快改葬，把他们的家属迁返家乡。那些因跟随他们而牵连获罪不许做官的禁制，应全部解除。"灵帝内心接受了这番议论，但询问身边的黄门，常侍（宦官）等人时，他们都厌恶张奂的话，灵帝只好搁置下来。随后，张奂转任太常卿，与尚书刘猛、刁韙、卫良共同推荐王畅、李膺，说他们可以参与三公（太尉、司徒、司空）的选录。王畅、李膺当时都任司隶校尉。李膺字元礼，在当时声誉很好，有"天下楷模李元礼"之称。而曹节等人痛恨他们，就在此年（建宁二年，169）将李膺捕杀，王畅罢官，"钩党"（搜捕同党）捕杀百余人，受牵连被杀、徙、废、禁又六七百人，史称东汉"第二次党锢之祸"。在这种形势下，曹节一伙对张奂等推荐李膺、王畅的言论，非常忌恨，竟胁迫灵帝颁下诏书，严厉遣责张奂等，并令廷尉囚禁了他们。几天后才释放，但都被罚了三个月俸禄"抵罪"。

建宁五年（172），段颎当上了司隶校尉。以往当张奂任度辽将军的时候，段颎任护羌校尉。二人一块与羌人作战时，意见不合，失了和睦。段颎任司隶校尉之后，打算驱逐张奂回敦煌，并要借机伤害他。张奂闻讯，心中恐惧，写《奏记》向段颎谢罪，说："小人不明达事理，得罪将军……如果不能获得哀怜，就会像鱼、肉一样任人宰割。"段颎尽管刚烈勇猛，阅后也很受感动，不忍心将他赶回敦煌。

当时另一位司隶校尉王寓，是宦官出身，为求举荐，就去讨好公卿大臣。公卿大臣们怕他向灵帝说自己的坏话，无人敢拒绝他，唯独张奂一人对王寓不予理睬，因此王寓愤怒，竟以结党的罪名诬陷他。灵帝相信了，罢了他的官职，将他遣回故乡。光和四年（181），张奂去世，年78岁。遗嘱中说，对他的丧葬"不要像晋文公那样奢侈，也别像杨王孙（汉武帝时人）那样节俭[①]，推从心意办理，可能没有灾祸和耻辱。"儿子们遵照他的遗嘱，给他

① 杨王孙临死叮嘱儿子，将自己尸体装入布袋，放进七尺深的土坑，然后取掉布袋，把尸体"亲土"（赤身挨土）而埋葬。

办了丧事。武威一带百姓，为张奂建了不少祠，世世祭祀不绝。他所著铭、颂、书、教、诫述、志、对策、章表24篇。

杨　珧

杨珧（？～291），字文琚，西晋弘农华阴（今华阴市）人，太傅、大都督杨骏之弟。历任尚书令、卫将军。他与兄杨骏、弟杨济（镇南、征北将军）同时官高位显，势倾天下，被当时人们称为“三杨”。杨珧素有名声，得到晋武帝重用，在当时社会上，杨珧的声望比杨骏还高。但由于杨骏显贵，权势正盛，杨珧不愿自己一家人权势过重，要求辞官逊位，前后恳求了几次，没有得到允许。

泰始十年（274），皇后杨艳病危，害怕晋武帝立胡贵嫔为皇后，对儿子司马衷（太子）不利，临终时把堂妹杨芷（杨骏之女）推荐给武帝，希望在自己死后立杨芷为皇后。杨艳死后，武帝就照她的话办，立杨芷为皇后。杨珧对此，有一种不祥的预感。于是他向晋武帝上奏，表中说：“历观古今，一族二后，未尝以全，而受覆宗之祸。乞以表事藏之宗庙，若如臣之言，得以免祸。”晋武帝答应了。右军督赵休也上书说：“王莽五公，兄弟相代。今杨氏三公，并在大位，而天变屡见，臣窃为陛下忧之。”于是，杨珧更加恐惧，坚决要求辞职，武帝答应了，给他赐钱百万、绢500匹。

杨珧在前期以退让著称，但是到后来在朝臣中拉帮结派，给齐王司马攸罗织罪名，把他排挤出朝廷。这种行为引起一些人的愤恨，于是，中护军羊琇与北军中候（军职名）成粲合谋，要在遇到杨珧时亲手杀死他。杨珧得到风声，借口养病不出家门，并唆使有关官员向武帝上奏，说羊琇的坏话。武帝听信了，削去羊琇的军职，将他调为太仆（掌舆马及畜牧）。从此，朝臣中无人再敢议论杨珧的不是，而杨珧以往那些美好的名声也丧失尽了。

太熙元年（290），晋武帝死，其子司马衷即位，是为惠帝，性痴呆，其外公杨骏辅政。皇后贾南风嫉恨杨骏的权势，于次年命东安公司马繇杀死杨骏，并灭其族。杨珧也是杨骏家族中的成员，不可幸免，被捉住要处死。在临行刑时，杨珧喊冤，说自己以前上过表，杨氏家族以后若遇灭族之祸，不要连累自己，武帝答应了，“事（所上之表）在石函，可问张华”。一些官员为杨珧说话，说应该按武帝以前的话办理。但贾氏族党把杨氏家族看成仇敌，催促刽子手行刑，杨珧遂被杀。当时人们都很为他惋惜。

杨　济

杨济（？～291），字文通，西晋弘农华阴（今华阴市）人。太傅、大都督杨骏和尚书令、卫将军杨珧之弟。历任镇南将军、征北将军，后来升为太子太傅。杨济武艺高强，曾随晋武帝在北芒（邙）山（在今河南洛阳市北）打猎，与侍中王济都没束铠甲，只穿着布衣服，骑马执角弓，护卫在武帝车前。一只猛兽突然扑出来，武帝命王济射它。王济射出一箭，猛兽应声倒下。一会儿，又扑出一只猛兽，武帝命杨济射它。杨济射出一箭，这只猛兽也应声倒下。王济和杨济两人的高超武艺，博得六军齐声叫好。晋武帝看重武职，对后妃的家

族，一般只授予待遇高而无实权的官职，不授予武职。杨济虽属贵戚（皇后杨艳的族叔），武帝却例外地授予他武职。杨济也以自己出众的武艺，表现得很称职。当时杨济与两个哥杨骏、杨珧在朝中权势很大，被称为“三杨”。杨济与二哥杨珧担心权势过大，遭人嫉恨，引来祸患，所以与外甥李斌等，共同劝说杨骏，让其注意收敛，不可过分弄权使势。

杨骏忌恨大司马汝南王司马亮，催促他离开朝廷住往封地。杨济与李斌多次劝阻杨骏，杨骏就疏远了杨济。杨济向尚书左丞傅咸说：“若我大哥让大司马回到朝廷，退身避他，我们杨家可以免祸。不然的话，会招来灭族之祸。”傅咸说：“只要把大司马召回朝廷，大家都尊重他，各方面都做得合情合理，就会马上太平无事，也不必回避他。凡做人臣的，不可以专权横行，岂独外戚！现在宗室有人受到皇帝疏远，外戚的人利用自己与皇帝的关系，使他安稳；外戚有人遇到危难，又倚靠宗室的重要地位作为外援。这就叫唇齿相依，是处理宗室与外戚关系的上策。”杨济听了这话，觉得杨骏的做法离此甚远，心中更加恐惧，问侍中石崇道：“现在的人心向背如何？”石崇回答：“贤兄执政，疏远宗室，应该与满朝大臣共同掌权。”杨济说：“你见到我大哥，应该用这些话劝他。”石崇见到杨骏后，用那些话劝他，杨骏不予采纳。后来，杨济也为杨骏出了一些主意。杨骏把大臣王佑排挤出朝廷，去任河东太守，把司马衷（杨艳之子）立为太子，都是杨济出谋划策。

晋武帝死后，晋惠帝即位。永平元年（291），皇后贾南风发动政变，捕杀杨骏及其家族。从东宫（太子府）发出召令，召杨济去东宫。杨济问光禄大夫裴楷：“我该去不该去？”裴楷回答：“你是太子太傅，应该去东宫。”杨济就去了。杨济久管兵马，对手下官兵常多照顾，相互关系甚好。他手下的四百多人都是秦中（今陕西中部）壮士，武艺高强，射箭必中。黄昏时分，他们听说杨济有危险，都要去救。但得到杨济已进入东宫的消息，都很惋惜，无能为力。杨济遂被杀，杨家被灭族。

鱼　遵

鱼遵（？～357），十六国时前秦冯翊（今大荔县）人。初仕前秦主苻洪，为右卫将军。苻健嗣位后，攻取长安，鱼遵为前锋。苻健称帝以后，任命他为太子太师、迁为左仆射、司空。前秦皇始四年（354），东晋都督桓温率大军北伐关中，进攻前秦。苻健任鱼遵为太尉，令他组织兵力抵抗。桓温终因距离后方遥远、军粮不足而退兵。鱼遵由于功劳卓著，晋封为广宁公。他在朝廷位高权重，威望很高，被朝臣称为“耆年硕德，德侔尚父”，说他对前秦的功劳，与辅佐周文王、周武王灭商建立周朝的姜尚等同。苻健病重期间，任命鱼遵为太师录尚书事，受遗诏辅政。

苻健死后，他的儿子苻生继承皇位。苻生生来独眼，性情异常残暴，动不动就杀人，即位不久，就杀了大臣多位。他到阿房宫巡游，遇到兄妹两人同行，就下令叫兄妹俩当众性交，让自己欣赏。那兄妹俩不服从，他就大发雷霆，杀死兄妹二人。有一次，苻生在咸阳故城大宴群臣，凡迟到者，都被苻生杀死。又一次，苻生令太医令程延配制安胎药。他问人参的药性与配量多少。程延回答了药性以后又说：“用量上，即使稍微少一点分量，配成的药还是可用的。”苻生以为程延是在讥刺自己生来少一只眼睛，就挖出程延的眼珠，然

后杀死。苻生有天晚上梦见鱼食蒲叶，就怀疑有姓鱼的人要夺自己的帝位。恰巧当时首都长安传诵这样的歌谣："东海大鱼化为龙，男便为王女为公。问在何所洛阳东。"这是有人为苻坚编的。东海，指苻坚的封地。苻坚当时的官职是龙骧将军，位高权重，宅第在洛阳之东。而苻生把这首歌谣与自己的梦联系起来，认为鱼遵要兴兵造反，篡夺皇位，就把鱼遵及其7个儿子、10个孙子全部杀死。

由于苻生过于荒唐残暴，失去人心，苻坚在大臣们的拥戴之下，起兵杀死苻生。永兴元年(357)，苻坚登皇帝位，称大秦天王，追复被冤杀的鱼遵等官员本官，以礼改葬，并将他们的子孙随才擢授官职。

张　齐

张齐(457～523)，字子向，南北朝时期冯翊郡(治所在今大荔县)人。祖籍横桑(在今湖北汉川县西)。他年轻时就有胆量和气派。起初，为荆州府司马垣历生部下。历生常酗酒，待部下严酷，对他不大尊重。历生被罢官回乡以后，吴郡人张稷继任荆州府司马，张齐成为张稷部下。张稷很看重他，把他作为心腹，就连家中一些细小事情，都托付给他办理。张齐也尽心为张稷办事，从不推辞畏难。张稷被调回京城建康(今南京市)，张齐也随着回到京城。张稷调任南兖州(治所在今江苏扬州西北)知府后，又将张齐提升为府中兵参军，开始把军旅事务委托给他。

齐永元二年(500)，齐的君主东昏侯萧宝卷大兴土木，凿金为莲花帖地，命潘妃在上面行走，称"步步生莲花"。百姓苦于赋役，号泣道路。尚书令萧懿上任不久，也被东昏侯毒死。萧懿的弟弟萧衍(雍州刺史)闻讯，即在襄阳起兵，讨伐东昏侯。东昏侯把张稷召回京城，令他都督京城诸军事，住在尚书省。次年，萧衍奉齐南康王萧宝融在江陵即皇帝位，是为和帝；以萧衍都督征讨诸军事、假黄钺(代皇帝行使职权)。不久，萧衍率兵包围了京城建康。当萧衍的军队猛烈攻城的时候，张齐去见王珍国(南谯太守)，秘密定下献城计谋。到晚上，张齐又引王珍国去与张稷密谈，三人设计杀东昏侯。天明以后，张齐与张稷、珍国一块到内殿去见东昏侯。在谈话之间，张齐亲手将东昏侯杀死。

齐和帝中兴二年(502)，萧衍废帝自立，是为梁武帝。张齐被封为安昌县侯、邑500户，同时任命为宁朔将军、历阳郡(治所在今安徽和县)太守。张齐不识字，但处理政务有条不紊，也有清廉的名声。

天监二年(503)，张齐被召回朝廷，任命为虎贲中郎将。他还没有受任，又被调为天门郡(治所在今湖南石门县)太守，宁朔将军如故。四年(505)，北魏将领王足率军进犯巴郡、蜀郡，梁武帝拜张齐为辅国将军，命他率军救蜀。张齐率军尚未到达，王足却已退走，张齐遂率军进驻南安郡(治所在今四川荣县西)。七年(508)，朝廷命张齐设大剑、寒冢两个戍点，然后他率军回到益州(治所在今四川成都市)。在此期间，原属梁的南郑(在今陕西南部)被北魏占领，梁朝廷在益州西设置南梁州。此州初创，一切粮草与军用物资，皆靠益州供应。这就给益州加重了负担，难于对付。张齐向獠族人征收"义租"，得米20万斛，又设立了转运站，还兴办冶炼铸造业，供应南梁州。这年，张齐被任命为武旅将军、巴

西郡(治所在今四川三台县)太守,不久又加征远将军。十年(511),巴西郡民姚景和聚合蜑族人造反,截断长江水运,攻破金井(地名,今址不详)。张齐率军在平昌(县名,在今四川东北部)讨伐姚景和,大获全胜。

天监十一年(512),张齐进升为假节(代理持节,持朝廷凭证)、督益州外诸水军。十二年,北魏的将领傅竖眼率军侵犯南安。张齐率军抵抗,竖眼退走。十四年(515),张齐被封为信武将军,任巴西、梓潼二郡太守。这年,葭萌县(今四川广元)人任令宗,因民众不堪忍受北魏统治,杀死晋寿郡(治所在今四川广元)太守,将城献给梁朝。益州刺史、鄱阳王萧恢派张齐率兵3万,督南梁州长史席宗范诸军迎接任令宗。次年,北魏东益州刺史元法僧派其子元景隆来抵抗张齐的军队,南安太守皇甫谌与席宗范联合迎击,大破北魏军于葭萌,攻占十余座城,北魏将领丘突、王穆等,都投降梁朝。而北魏朝廷为傅竖眼增加了兵力,又来抗拒张齐军队。张齐兵少,见形势不利,引军撤退,葭萌又被北魏军队占领。

张齐在益州驻军多年,与北魏作战,又镇压獠民造反,没有一年平安无事。他身居军中,能经受劳累,与士卒同勤苦。他筹划军营城垒的修建,充分利用当地的便利条件,调配给兵卒的衣粮物资,供应充分,无所困乏。所以他得到军民拥戴,獠族人不敢再造反,在庸州、蜀郡一带很有威名。巴西郡的地盘占益州之半,又是东路的交通要道,刺史经过,军队远行,支应繁重,使以往的地方官穷于应付,难以供给。而张齐在沿途聚粮食,种蔬菜,使过往的官员、军队得到充足的供给。像这样善于处理财、政事务的事情,张齐做了不少。

天监十七年(518),张齐进升为持节、都督南梁州诸军事、智武将军、南梁州刺史。普通四年(523),张齐被封为信武将军,征西鄱阳王司马,新兴郡(治所在今四川南充)、永宁郡(治所在今云南宁蒗)太守。他尚未赴任就去世了,时年67。朝廷追赠他散骑常侍、右卫将军衔。赐丧葬费10万钱、布百匹。谥号为"壮"。

杨　俭

杨俭(?～542),字景则,西魏朝大臣。弘农华阴县(今华阴市)人。北魏宣武帝正始年间(504～508)初仕为侍御史,后迁为员外散骑侍郎。孝明帝孝昌年间(525～527)授顿丘太守,未到职。时值关中发生莫折念生和万俟丑奴领导的大起义,他奉命随北海王元颢进军关中镇压义军。孝庄帝建义元年(528),兼给事黄门侍郎、左将军、太府少卿。永安二年(529)四月,元颢在梁武帝支持下,率兵攻入洛阳,孝庄帝北逃,杨俭被元颢授抚军将军。八月,元颢失败,庄帝返京,杨俭被削职为民。不久,又复起为散骑常侍、都督颍州诸军事、颍州刺史。永安三年(530年),加授征南将军、金紫光禄大夫。孝武帝元修上台后,他出任北雍州刺史。永熙三年(534),孝武帝西迁长安,建立西魏,杨俭为侍中、骠骑将军。西魏文帝元宝炬大统初年(535),他以原官执东秦州政务,加授使持节、当州(治所在今陕西黄陵县境)大督都。大统三年(537),宇文泰在沙苑伏击东魏高欢十万大军,杨俭参战有功,被封为夏阳县侯,食邑800户。七年(541),他转任宇文泰大丞相府咨议参军,出任华州(治所在今陕西大荔县)刺史,都督东雍、华二州诸军事,晋升骠骑大将军、开府仪同三司。次年(542),卒于家。

独　孤　信

独孤信(503～557),本名如愿,北魏至北周时人,原籍云中(今内蒙古托克托东北),徙居渭南县(今渭南市临渭区)东塬独孤庄(今崇凝镇)。北魏初期,有36个部落。独孤信的祖先有个名叫伏留屯的,是部落大人(首领),与北魏同时兴起。独孤信的祖父名叫俟尼,在北魏和平年间(460～465),以良家子的身份从云中去武川镇(在今内蒙古武川县)当军官戍守,于是在此安家。独孤信的父亲名库者,是领民酋长,年轻时气度雄豪,讲究节义,北方各州都敬服他。独孤信长得相貌堂堂,一表人才,善于骑马射箭。北魏孝明帝元诩正光六年(525),独孤信与贺拔度等杀了反叛朝廷的沃野镇(治在今内蒙古乌拉特前旗东北)大将卫可孤,从此有了名声。由于北魏境内战乱频仍,独孤信避居中山(今河北定县一带),被葛荣(原为北魏怀朔镇镇将,526年起义后自称天子)俘获。独孤信当时年轻,喜欢讲究服饰,衣服上的花纹图案与众不同,军中把他称为独孤郎。

孝庄帝建义元年(528)九月,大将军尔朱荣在邺县(今河北临漳县)以七千骑兵,打败葛荣的号称百万之军,俘获葛荣。十月,葛荣被杀。在此战役之后,独孤信归了尔朱荣,被任用为别将。次年,独孤信随大都督侯渊去幽州(治所在今北京西南),讨伐葛荣的遗部韩楼。独孤信在战场上特别英勇,单枪匹马出阵挑战,擒获韩楼部下的渔阳王袁肆周,因功被升为员外散骑侍郎。不久,转为骁骑将军,镇守滏口(在今河南安阳市西)。在此时期,被南朝梁武帝扶持的魏北海王元颢,在睢阳(在今河南商丘县南)即皇帝位,改元孝基,随即进入洛阳。尔朱荣出兵讨伐元颢,以独孤信为前驱,与元颢军战于河北;大获全胜。元颢逃亡、被杀。孝庄帝回到洛阳,尔朱荣自为天柱大将军。独孤信被封为安南将军,赐爵德县侯。

东海王元晔建明元年(530),独孤信被调出朝廷,去任荆州新野郡(治所在今河南新野县)镇将,兼任新野郡守。随即,任为荆州防城大都督,兼任南乡郡(治所在今河南淅川县西南)守。他连续治理两个郡,都有政绩。孝武帝元修于太昌元年登帝位后,任命贺拔胜为荆州刺史。贺拔胜向朝廷上表,求朝廷任命独孤信为大都督。此后,独孤信随贺拔胜进攻梁的下溠县(治所在今湖北随县西北唐县镇)据点,取得胜利,因功升为武卫将军。此时,贺拔胜的弟弟贺拔岳任雍州(治所在今西安市西北)刺史。大丞相高欢忌其势盛,于永熙三年(534)指使秦州刺史侯莫陈悦诱杀了贺拔岳。贺拔胜就令独孤信进入关中,抚慰贺拔岳的军队。恰好此时诸将共推宇文泰为帅,宇文泰已经统领了贺拔岳的军队。独孤信和宇文泰是同乡,从小关系很好。于是,宇文泰令独孤信去洛阳向朝廷请示一些事情。独孤信去洛阳途中,在雍州见到大使元毗,元毗又派他回到荆州。不久,独孤信又被召回朝廷,孝武帝元修很信任他。这年七月,高欢率兵进入洛阳,大杀大臣。孝武帝被逼无奈,于二十八日仓促离开洛阳,逃向关中。独孤信急迫之中,撇下父母妻儿,单身匹马地去追随孝武帝。追到灞涧(在洛阳西北),终于追上。孝武帝感叹地说:"武卫将军能撇下父母妻子,远远地来跟随我,'世乱识贞良',难道是空话吗!"立即把自己的马赐给独孤信一匹,将他的爵位进升为浮阳郡公,邑1000户。此后,孝武帝到关中,依宇文泰,史称西

魏。高欢在洛阳立元善见为帝(孝静帝),史称东魏。

这时荆州虽然已被东魏占领,但民心仍旧倾向西魏。孝武帝任命独孤信为卫大将军、都督三荆州诸军事①,兼尚书右仆射、东南道行台、大都督、荆州刺史,以招怀荆州民众。独孤信到了武陶,东魏派其弘农郡守田八能,率少数民族部队,在淅阳(今河南西峡县北)抵挡独孤信;又派其都督张齐民,率步兵骑兵共3000,从后面进攻独孤信。独孤信向他的将士说:"现在我们的兵卒不满千人,而首尾受敌。若果回过头去进攻张齐民,则敌人会以为我们是退走,必然来拦截。不如先去攻破田八能。"于是鼓足勇气,全力奋击,打败了田八能,张齐民也闻风丧胆,率军仓皇逃跑。独孤信乘胜进攻荆州,东魏的荆州刺史辛纂率兵出战。辛纂部下的将士怀念独孤信以往的恩情,在两军对阵时独孤信一喊话劝降,他们就立即军心动摇,军阵散乱。独孤信命大军冲杀过去,辛纂大败,向城门逃去,但不等城门合住,独孤信的都督杨忠(隋文帝杨坚之父)等赶上去将他杀死。于是,三荆又归西魏。独孤信因功被拜为车骑大将军、仪同三司。东魏又派其将高敖曹、侯景等率大军来进攻。独孤信因自己兵少,不能抵挡,就率将士去投奔梁。住了三年,梁武帝才准他返回北方。这时独孤信的父母还在东魏治下的山东,梁武帝就问独孤信去山东还是去关中,独孤信回答"事君无二心"。梁武帝很赞赏他的忠心,送行时赠送他丰厚的礼品。

西魏大统三年(537)秋,独孤信到达长安。他感到自己有损国威,向朝廷上书请罪。魏文帝元宝炬将此事交付尚书们讨论。七兵尚书、陈郡王元玄等以为独孤信"孤军数千,后援未接,贼众我寡,难以自固。既经恩降,理绝刑书……请赦其罪,复其旧职。"魏文帝下诏说:"如愿荆、襄之役,实展功效。既属强寇,力屈道穷,归贼不可,还朝路绝,适事求宜,未足称过。违难如吴,诚贯夷险,义全始终,良可嘉叹……可转骠骑大将军,加侍中、开府,其使持节、仪同三司、浮阳郡公悉如故。"随即,又任命独孤信为领军。这年八月,宇文泰率独孤信等12将攻东魏,夺取了弘农郡(治所在今河南三门峡市)。九月,东魏高欢出兵反击。闰九月,高欢命高敖曹围弘农,自己亲率大军西渡黄河,入关中。十月,宇文泰率独孤信等在沙苑(今大荔境内)大破东魏军。高欢丧失甲士8万。高敖曹闻讯,亦退还洛阳。由于此次战功,独孤信改封为河内郡公,邑2000户。这时俘虏中有独孤信的亲属,独孤信才得知父亲已死的消息。随即,独孤信被起用为大都督,率军与冯翊王元季海入洛阳。颍、豫、襄、广、陈留一带地方,相继归附西魏。大统四年(538),东魏将军侯景等率兵围洛阳。独孤信占据金墉城(在今河南洛阳市东北),利用有利的地形坚守,前后十多天。当宇文泰率兵至潼东一带时,侯景等退走。后独孤信与李远为右军,作战失利,东魏占领了洛阳。六年(540),侯景攻荆州,宇文泰令独孤信与李弼出武关(在今陕西丹凤县东南)。侯景退走以后,宇文泰以独孤信为大使,慰抚三荆。

宇文泰是个有雄才大略的人,不满足于做西魏的丞相,想建立帝王之业。但他当时的根据地只有关中一带,不够用,就想经营地形佳胜的陇右一带。于是,他任用自己的心腹独孤信为陇右十州大都督、秦州刺史(治所在今甘肃天水市)。这里原先的地方官懦弱无

① 三荆州:又称三荆,即荆州(治所在穰县,今河南邓县)、南荆州(治所在安昌,今河南确山县西南)、东荆州(治所在比阳,今河南泌阳县)。

能，政令不明，民有冤讼，历年不能断决。独孤信到秦州以后，事无壅滞。他以礼教引导百姓，又奖励农耕和养蚕，数年之中，公私富实。数万家流落外乡的百姓，又回到本地。因他诚信的名声远近知晓，所以宇文泰给他赐名为“信”。独孤信风度弘雅，再加上政绩显著，在秦州百姓中威信很高。一天，他出城打猎，骑马回城时天色已暮，奔驰匆忙，帽子微斜。这一细节被一些人看在眼里，觉得他斜戴帽子的神态潇洒美观，不同寻常，就竞相仿效。第二天早晨，不论官吏还是民众，凡是戴帽子的，都是偏斜戴着。独孤信不仅在秦州威望很高，他的威名还传到邻国。

大统七年(541)，岷州(治所在今甘肃岷县)刺史、赤水蕃王梁企(xiān)定举兵造反，朝廷诏令独孤信率兵讨伐。不久，梁企定被部下杀死，其弟梁弥定被拥戴为首领。独孤信就率兵进至万年县(治所在今山西大同市东北)，屯兵于三交口(在今山西太原市北)。叛军全力据守，独孤信制造假象，使叛军以为自己要进兵稠松岭，松弛了防务。独孤信的大军却直驱叛军巢穴。叛军没有料到独孤信的军队来得这么迅速，措手不及，望风奔溃。独孤信挥军乘胜追击，直至城下。叛军全部出城投降。独孤信因功，被加授太子太保。九年(543)，宇文泰率兵到洛阳，与高欢大战于邙山。西魏军失利后退，高欢军紧追。独孤信与开府仪同三司于谨收集残败兵卒，从高欢军后面攻击，高欢的骑兵受到惊扰，宇文泰与诸将领才得脱身逃走。

大统十二年(546)，凉州(治所在今甘肃武威)刺史宇文仲和，不让新任的凉州刺史接任，宇文泰令独孤信率开府怡峰前去征讨。宇文仲和坚守州城，进行抵抗。独孤信在夜间令诸将用攻城的冲梯从东北进攻，他自己亲自率壮士从西南进攻，到天明时攻破州城。生擒了仲和，虏民众6000户，送往长安。随即，独孤信被拜为大司马。次年，东魏将领侯景在河南准备投降西魏，西魏派大军前去接应。这时西魏怕茹茹(柔然族)进犯，令独孤信镇守河阳(在今河南孟县)。十四年(548)，独孤信进位柱国大将军。录其克下湨、守洛阳、破岷州、平凉州等功，增加给他的封赏，允许他回家把封赏分给几个儿子。于是，第二子独孤善封为魏宁县公，第三子独孤穆封为文侯县侯，第四子独孤藏封为义宁县候，封邑各1000户；第五子独孤顺封为项城县伯，第六子独孤陁封为建忠县伯，封邑各500户。独孤信在陇右岁久，向朝廷上书，请求回到朝廷，宇文泰不许。这时有从东魏来的人，告诉他母亲去世的消息，他举行了丧事仪式。恰逢宇文泰和西魏太子元钦在北部巡察，于是到河阳吊唁。独孤信陈诉心中哀苦，请求回家守孝，朝廷不允许。于是，朝廷追赠独孤信之父库者为司空公，之母费连氏为常山郡君。

大统十六年(550)五月，东魏高欢(已死)的儿子高洋废孝静帝，自立国号齐(北齐)，是为北齐文宣帝。西魏丞相宇文泰闻讯，出兵攻齐，独孤信率陇右数万人随从。大军到了崤坂(即崤山，在今河南洛宁县西北)，宇文泰听说齐军容严盛，加之久雨，西魏军供给接济不上，宇文泰遂率军返回。随即，任命独孤信为尚书令。西魏恭帝三年(556)，宇文泰仿《周礼》，在朝廷设六官：天官大宰(冢宰)、地官大司徒、春官大宗伯、夏官大司马、秋官大司寇、冬官大司空。独孤信被拜为大司马(兵部尚书)。这年岁末，大将军宇文护逼迫恭帝退位。次年，即北周闵帝元年(557)正月，宇文护立宇文泰(已死)第三子宇文觉为天王(即闵帝)，北周建立。此时，独孤信被晋升为太保、大宗伯，进封卫国公，封邑10000

户。宇文护自任大冢宰，专断国政。当年九月，宇文护废掉宇文觉，立宇文泰长子宇文毓为天王，是为周明帝。随即，宇文护杀了宇文觉。宇文护的专横跋扈，引起另一位大冢宰赵贵的不满，就与独孤信密谋除掉宇文护。不料谋泄，宇文护杀了赵贵。由于独孤信不是主谋，宇文护没有杀他。但过了不几天，宇文护又要杀他，因他向来名望重，威信高，宇文护不想张扬他的罪过，就逼令他在家中自尽，时年55岁。

独孤信在洛阳时有1子6女。北魏永熙三年(534)随孝武帝奔关中后，安家于渭南县独孤庄。在此时期，娶郭氏与崔氏。郭氏生6子；崔氏生1女，名伽罗，后为隋文帝杨坚皇后。由于此关系，开皇元年(581)杨坚建立隋朝后，赠独孤信太师、上柱国、冀定相沧瀛赵恒洺贝十州诸军事①、冀州刺史，封赵国公，邑1万户。谥号景。

韩盛　韩德舆　韩仲恭

韩盛(？～564)，字文炽，南北朝时北周将军、大臣。祖籍南阳堵阳县(治所在今河南方城县)。其五世祖韩远，任郑县(今华县)令，于是迁居京兆渭南县(今渭南市临渭区)。曾祖父韩良，考中秀才后，在北魏任过朝请大夫、姑臧县(治所在今甘肃武威)令。祖父韩与，曾任北魏侥城郡(治所在今陕西洋县)守；去世后，朝廷赠给他直州刺史衔。父亲韩先藻，曾任安夷郡(治所在今青海乐都县西)、鄜城郡(治所在今陕西富县)郡守；去世后，朝廷赠给他镇远将军、义州刺史衔。

韩盛从幼年就品行正派，涉猎经史，兼善骑马射箭，臂力超过常人。西魏大统元年(535)，韩盛始任开府行(代理)参军，后来转为参军事。他随从宇文泰麾下将领李远多年征战，多有战功。官职不断提升，先后做过都督、辅国将军、中散大夫、帅都督、持节、东平将军、太中大夫、银青光禄大夫、大都督。北周明帝二年(558)，被封为临湍县(治所在今河南邓县西北)子，食邑300户。保定四年(564)，授使持节、车骑大将军、仪同三司、虞部下大夫，又离开朝廷，任新平郡(治所在今陕西彬县)守。他居官清静，严而不残，怜恤孤贫，抑挫豪强，贼盗敛迹，社会秩序肃然。十月，他跟随晋公宇文护东行作战，讨伐北齐，包围洛阳。十二月，北齐的段韶、斛律光、兰陵王长恭援救洛阳，大破北周军。韩盛在此役中战死。朝廷赠他淅州、洛州、义州三州刺史，谥号壮。其子韩谦承袭了他的爵位，后来官职做到大都督。

韩盛有兄二人：韩德舆、韩仲恭。德舆身材魁伟，容貌英俊，异于常人。历任持节、车骑大将军、仪同三司、通洛慈涧防主、邵州刺史，任城县男。仲恭也仪容俊美，淡漠于功名利禄。他先后被提举为郡府的功曹(掌管考查、记录功劳)、中正(掌考察人才品德)。有人讥笑他安心于做这样的小官。仲恭回答说："第五伦(东汉大臣，曾做京兆府督铸钱掾、淮阳国医工长等小官)的名声，难道比骠骑将军小吗？"后来历任广原、灵原、新丰三县令，皆有政绩和好的名声。他有8个儿子，都有好的品行；最小的名叫纫约，后来名声最大。

---

① 据《周书》独孤信传，此处为"冀定相沧瀛赵恒洺贝"9个州名，并非"十州"，漏掉一个州名。所漏州名待考。

杨　忠

杨忠(507～568)，小名奴奴。北周大臣，隋文帝杨坚之父。祖籍弘农华阴县(今华阴市)。北魏初期，杨忠的高祖父杨元寿担任武川镇(在今内蒙古自治区武川县以西)司马时，将家迁于朔州神武郡殊颓县(在今山西寿阳县北)。他的祖父杨烈担任过平原郡守，父亲杨祯以战功任宁远将军(从《隋书·高祖纪》和《北史·隋本纪》)。

杨忠自幼生长在武川镇，18岁客游泰山郡(故治在今山东泰安县西南)时，正遇南朝梁军攻陷该地，他被梁兵俘虏到江南。在江南生活了五年，后投于魏北海王元颢的部下。永安二年(529)五月，元颢在梁武帝的支持下攻入洛阳，孝庄帝北逃。杨忠被元颢任为直阁将军。七月，元颢失败，杨忠被尔朱度律召为帐下统军。独孤信率军攻南梁，杨忠奉命参战，平南阳立下战功。从此，杨忠隶属于独孤信部。

孝武帝元修西迁关中，杨忠随独孤信保驾，被晋爵为侯。大统元年(535)，从独孤信攻穰城(故治在今河南邓县东南)，败东魏荆州刺史辛纂，在穰城驻守约半年；受到东魏军队的围攻，与独孤信同投南梁，被梁武帝授文德主帅，赐关外侯。

大统三年(537)，杨忠与独孤信同回西魏，宇文泰将他召回自己帐下为将。随后，杨忠参加潼关、沙苑、邙山等战役，以战功历迁征西将军、左光禄大夫、大都督、车骑将军、仪同三司、散骑常侍。不久，被任为都督朔、燕、显、蔚四州诸军事、朔州刺史，加授侍中、骠骑大将军、开府仪同三司。

“侯景之乱”，南梁西义阳郡守马伯符投归西魏，宇文泰便派杨忠去镇守穰城(在今湖北南漳县东北)，授他都督三荆、二襄、二广、南雍等十五州诸军事，控制汉水下游。他用马伯符做向导，乘梁内乱，攻取了齐兴郡(约在今湖北郧县境)及昌州(今湖北枣阳)，并以计降服了梁雍州刺史萧詧。后来，他又攻取了梁安陆、竟陵二城，梁元帝被迫送子到西魏作人质，乞求西魏以石城(在今湖北钟祥县)为限，梁以安陆为界。杨忠班师北返，以功晋爵陈留郡公。此后，杨忠还曾多次出兵，占据了汉水以东之地。

魏恭帝元年(554)，朝廷以杨忠的战功卓著，赐其姓普六茹氏，命行同州(北魏置华州，西魏改曰同州，治今大荔县)事。当年冬，宇文泰派大军南攻江陵(今湖北江陵县)，杨忠率部为前军，扼守江陵以东的长江岸，堵住了梁军东逃的道路，助于谨攻破江陵，俘虏了梁元帝。江陵战役后，朝廷命杨忠镇守穰城。

宇文觉建立北周后，调杨忠回朝为小宗伯。北齐攻北周，杨忠出守蒲坂(在今山西永济县)。随后，与达奚武出兵东进，攻入齐境500里，以战功升为柱国大将军。武成元年(559)，封随国公，食邑万户。

周武帝保定二年(562)，杨忠迁为大司空。次年，周武帝派大军进攻北齐，命杨忠为主帅，率大将军杨纂、开府元寿等部从北路攻齐。杨忠挥军先入武川镇，席卷二十余城，然后南下攻陉岭(在今山西代县西北)，大败齐军。保定四年(564)，他指挥军队攻晋阳(今山西太原市)不克，班师返回。当年，被拜为泾州刺史，总管泾、豳、灵、云、盐、显六州诸军事。因在任有政绩，武帝下诏奖其30万钱、500疋布、2000斛谷。

天和三年(568),杨忠患病返长安,当年病卒,时62岁。朝廷追赠太保,同、朔等13州诸军事,同州刺史,本官保留,由其子杨坚承嗣。开皇元年(581)二月,杨坚建立隋朝后,追尊杨忠为太祖、武元帝。

郭　彦

郭彦(?～569),北周大臣。祖籍太原阳曲县(在今山西太原市郊区),后迁居于冯翊(治今大荔县)。北魏永熙三年(534)初,宇文泰占据关中,任郭彦为西曹书佐。后历任开府仪同主簿、司空记室、太尉府属、虞部郎中。

西魏文帝大统十二年(546),郭彦被选当州首望,统领乡兵,除帅都督、持节、平东将军,受封龙门县子,食邑三百户。再晋为大都督,迁车骑大将军、仪同三司、司农卿。十六年(550),渭州(治所今甘肃陇西县)以南至临洮(今甘肃岷县)一带的羌族人起来反抗官府,朝廷派大将军宇文贵领兵镇压,郭彦奉命随军出征。恭帝元年(554),他升为兵部尚书。是年十月,宇文泰派柱国于谨等人率部南攻江陵(今湖北江陵县)的梁元帝,郭彦率本部兵马从征。年底还师,以功升为骠骑大将军、开府仪同三司,晋爵为伯,增邑五百户。这时,官制改革,郭彦拜民部中大夫。

宇文觉建立北周,郭彦出朝担任澧州刺史。此地荒僻,百姓多从事打猎,农业生产落后,粮食缺乏,每年要由荆州(治今湖北江陵县)运送粮食供应吏卒之需。郭彦上任后,大力倡导农耕,生产得到发展,粮食增加,不需再由荆州供粮。北齐南安郡(故治在今湖南叶县南)守将冯显暗中与北周联络欲降,宇文贵令郭彦率兵接应。郭彦率兵攻取该城,俘获三千多人,以功晋爵为怀德县公,食邑1000户。因南安城僻远,郭彦又奉令班师。他在澧州任满回朝时,当地吏民为他送行二百多里。回到长安后,临时担任东道大使,出朝巡视河东地方民情吏治。后历任蒲州(故治在今山西永济县)总管府长史、工部中大夫。

周武帝保定四年(564)十月,晋公宇文护奉旨统兵东征北齐。柱国尉迟迥率十万精兵为先锋围攻洛阳,郭彦与大将军权景宣率兵从汝、颍流域南下攻豫州(故治即今河南汝南县)。当兵马到达豫州城外时,权景宣恐豫州防守严密,一时难以攻克,欲绕道南下另谋攻取之地。郭彦提出反对,他说,奉命出师,必须与朝廷主力军相配合,南下并非朝廷本意。他坚持反对南下,同时策划攻豫州的战术。这时,北齐豫州刺史王士良派人前来请降,权景宣即同意取豫州。周军包围豫州城,王士良出城投降,豫州遂为周军占领,郭彦奉命镇守。但因北路围攻洛阳的主力军撤退,朝廷又命郭彦放弃豫州。这时,纯州(故治在今河南桐柏县固安镇)刺史樊舍新卒,境内不安。朝廷便命郭彦去安抚纯州。

天和元年(566),郭彦奉命担任益州(今四川成都市)总管府长史。后转任陇右总管府长史。天和四年(569)卒于任。朝廷追赠他小司空,宜、鄜、丹三州刺史。

杨　绍

杨绍(?～572),字子安,北周将领,弘农华阴县(今华阴市)人。出身于官僚家庭,祖

父、父亲在北魏朝担任过镇将郡守。杨绍青年时期就跟随父辈出入军旅，屡经战阵。由于多次立下战功，孝庄帝永安中被授予广武将军、屯骑校尉、直荡别将，封饶阳县开国伯，食邑300户。节闵帝普泰元年(531)，被加授征西将军、金紫光禄大夫。孝武帝太昌元年(532)，迁为卫将军、右光禄大夫，晋爵冠军县开国公，食邑500户。

北魏政权分裂，孝武帝西迁关中，在长安建立西魏。文帝大统元年(535)杨绍累迁为车骑将军、通直散骑常侍、骁卫将军、左光禄大夫。四年(538)，出任鄜城郡(故治在今陕西富县)守。在任期间，曾随侯莫陈悦出兵征伐稽胡部落，被加授帅都督、散骑常侍、朔州大中正。大统十三年(547)，朝廷录其功，将他的封邑增加到2200户。十七年(551)，杨绍奉命随大将军达奚武进攻南朝梁所辖汉中地，以有战功，授辅国将军、晋中散大夫。恭帝元年(554)冬天，西魏军南下攻江陵(今湖北江陵)，杨绍再立战功，晋升为骠骑大将军、开府仪同三司，担任豳州(治所在今陕西彬县)刺史，晋爵为傥城郡公，食邑3000户。

北周武帝天和元年(566)，杨绍晋升为大将军。建德元年(572)，卒于豳州任上。朝廷赠成、文、邓、扶、洮五州诸军事，成州刺史。

白　建

白建(？～576)，字彦举，北齐太原阳邑(今山西太谷县东北阳邑村)人，大丞相府骑兵曹。任职期间，典执文帐，明解书记，为同僚推崇。文宣帝天保十年(559)兼中书舍人。高演辅政，授予大丞相骑兵参军。白建与唐邕主持北齐军事，威望甚隆，世称“唐白时期”。河清三年(564)突厥入寇，代、忻二牧区尽是瘦弱之马，约有数万匹，避敌于五台山北柏谷中。敌退后任命白建为马场检校官，后又派人传令，送马到定州(今河北定县)，交付农民饲养。他从实际出发，认为马长期草料缺乏，体质瘦弱，长途跋涉，恐多死亡；遂违旨，就近交军人喂养，后报皇帝得到批准。这次军马无损，皆白建之功。后主高纬武平六年(575)他历任特进、侍中、中书令等职，虽无奇功，但勤公敬业，从事军队建设，给当时北齐国防建设奠定了基础。他与唐邕俱以从事军务工作，致位卿相。

晋阳，北齐陪都，皇帝每年驾临。白建调遣州郡，安排后勤，负责接待。同级僚佐与地方官员禀报请示，他奔走安排，周到细致，受到皇帝与各级官员的赞誉。白建因有功于朝，赐田韩城(今韩城市)，白田村为其故里。后曾孙白温时将家徙居下邽。

杨　处　纲

杨处纲，生卒年不详，隋初弘农郡华阴(今华阴市)人。隋文帝杨坚的族叔。从小生长在北方边疆(今内蒙古武川县一带)，自幼学习骑马射箭。年长从军，在北周时建立军功，累次升迁，做到上柱国、仪同三司。开皇元年(581)，杨坚逼北周静帝宇文衍退位，自己登上皇位，建立隋朝。此后，杨坚给杨处纲去逝的父亲杨钟葵赠衔为柱国、尚书令、义城县公，让杨处纲承袭父亲以上职衔。又授他开府(准予设置府署的待遇)，让他管理军事。不久，任命为太子宗卫率，转为左监门将，不几年，又升为右领军将军、蒲州(治所在今山

西永济县西南）刺史，进位大将军，后调为秦州（治所在今甘肃天水市）总管。他虽然才能并不突出，但是性格质朴正直，在任职期间尽力尽职，救济贫困，受到人们称赞。在任蒲州刺史时，官吏和百姓普遍满意。卒于秦州总管任上，谥号为恭。

杨　武　通

杨武通，生卒年不详，隋初弘农华阴（今华阴市）人。武通性情刚烈，善长驰射，是隋朝初年的名将之一。他曾多次以行军总管衔领兵讨伐西南少数民族，每次都立战功。被加封为白水郡公，拜左武卫大将军。

开皇初，党项羌族屡次在边境袭扰，朝廷因杨武通历来有戍边威名，任命他为岷（治所今甘肃岷县）兰（甘肃兰州市）二州总管，以镇边关，其后又同周法尚一起出讨嘉州（治所今四川乐山）叛军。周法尚出师不利，杨武通亲自率领几千人马切断了叛军退路，出其不意，大破叛军。由于他孤军作战，后无援兵，叛军得知，又倾其人马来围剿。杨武通挥舞战刀，与敌鏖战到几百里之外，最后被围困。在身陷重围的境地，杨仍奋力激战，毫无惧色。后终因坠马，被俘。叛军竟将杨武通杀死吃了。

独　孤　罗

独孤罗（？～约604），字罗仁，北周大司马独孤信的长子。原籍云中（今内蒙古托克托东北）。北魏永熙三年（534），独孤信随魏孝武帝元修从洛阳奔关中后，安家于渭南县东塬独孤庄（今渭南市临渭区崇凝镇），遂为渭南人。当时，由于北魏大丞相高欢率兵进入洛阳，大杀朝廷大臣，孝武帝被逼逃离洛阳，形势紧迫，独孤信顾不得父母妻儿，单枪匹马地去追随孝武帝。独孤信到达关中以后，独孤罗与母亲以及祖父、祖母等，仍在洛阳。于是，高欢把独孤罗等囚禁起来。随即，高欢在洛阳建立政权，史称东魏。东魏后来又演变为北齐，独孤罗一直被囚禁着。而独孤信所事奉的孝武帝西魏政权，后来演变为北周。北周明帝元年，独孤信参与欲除大冢宰宇文护的密谋，被宇文护迫令自杀。北齐闻讯，才将独孤罗释放。他寓居中山（在今河北），孤贫无以自给。北齐定州六州都督独孤永业因与他是同一宗族，同情他，为他买下田地房屋，还赠给他财产和牲畜。

独孤罗之父独孤信徙居渭南县独孤庄后，娶二妻郭氏、崔氏。郭氏生6子，崔氏生1女，取名伽罗，后来成为隋文帝杨坚的皇后。独孤罗即为独孤伽罗的异母兄。北周建德六年（577），周兵攻入邺（今河北临漳），灭了北齐。这时杨坚任定州总管，他妻子独孤氏派人寻找独孤罗，相见时都很悲哀，身旁的仆人们也感动得流泪。于是，独孤氏赠给独孤罗不少车马财物。不久，北周武帝宇文邕鉴于独孤罗是功臣的后代，长久沦落在异国，饱受艰辛，任命他为楚安郡（治所今址不详）太守。后来因病辞去官职，回到京城长安。几个弟弟见独孤罗年轻时长期贫贱，经常轻视他，欺侮他，不把他当兄长对待。而独孤罗比他们年长，心性宽厚，不与诸弟计较，于是诸弟逐渐尊敬他了。大象二年（580），杨坚成为左大丞相，总国政，拜独孤罗为仪同，常置左右。

开皇元年(581),杨坚建立隋朝,下诏追赠独孤罗之父独孤信太师、上柱国、冀定等十州刺史、赵国公,邑万户。在赵国公这一爵位由谁承袭的问题上,独孤罗的几个弟弟认为,罗的生身母亲沦落在北齐,以往也没有夫人的封号,所以罗不应承袭。杨坚征询独孤皇后的意见,她回答:"罗的确是正妻的长子,不可否认。"于是,杨坚让独孤罗承袭了赵国公封爵;以其弟独孤善为河内郡公,独孤穆为金泉县公,独孤藏为武平县公,独孤陁为武喜县公,独孤整为千牛备身(武官名)。提升独孤罗为左领左右将军,随即任命为左卫将军,前后赏赐不可胜记。几年以后,独孤罗出任凉州(治所在今甘肃武威)总管,晋位上柱国。仁寿年间,独孤罗被调回朝廷,任命为左武卫大将军。仁寿四年(604)七月,隋炀帝杨广即位,将独孤罗改封为蜀国公。不久,卒于任上,谥号恭。

杨　文　思

杨文思(约538～607),字温才,隋朝弘农郡华阴(今华阴市)人,北周尚书左仆射杨宽的儿子。在北周,文思11岁时被任命为车骑大将军、仪同三司、散骑常侍。随即,由于父亲的功劳,封他为新丰县子。保定元年(561),父亲杨宽去世。文思是长子,可以继承父亲华山郡公这一爵位。他却由于自己不是嫡子(正妻所生),所以把爵位让给弟弟杨文纪,人们赞扬他品德高尚。天和元年(566),文思兼任武都(治所在今甘肃武都县东南)太守。十姓僚民造反,他率兵镇压平息。又代管翼州(治所在今四川茂汶北叠溪南)事务。这时,党项(羌族的一支)人造反,文思又率兵征讨平息;又进击资中、武康、隆山等地的生僚,以及东山僚,大破了他们。

此后,杨文思随从陈王(宇文纯,宇文泰的第9子)进攻北齐的河阴城(在今河南洛阳市东北)。又于建德五年(576)十月,随从武帝宇文邕攻拔北齐的晋州(治所在今山西临汾市)。因功被授予上仪同三司,改封承宁县公。大象元年(579)十一月,北周军队攻占南朝陈的寿阳(今安徽寿县)。可是时过不久,寿阳的刘叔仁起兵反北周。北周的清河公宇文神举率兵去镇压,杨文思随从前去,战于垮井,在阵上擒获叔仁。又随从王谊,在鲤鱼栅打败反北周的武装力量。后来凭军功升到果毅左旅下大夫。

大象二年(580)五月,北周宣帝宇文赟死,静帝年幼,杨坚任左大丞相,总揽国政。相州(治所在今河北临漳县)总管尉迟迥不服,起兵讨伐杨坚。文思随从上柱国韦孝宽,率兵在武陟县(治所在今河南武陟县南)与尉迟迥军作战,又与行军总管宇文述打败尉迟迥的将军李俊,解了怀州(治所在今河南沁阳县)之围。在打败尉迟迥的将领尉迟惇,以及攻破邺城(相州治所,在今河北临漳县)上,杨文思都建有战功,被提升为上大将军,改封为洛川县公。不久,被任命为隆州(治所在今四川阆中县)刺史。开皇元年(581),杨坚建立隋朝,将他的爵位进升为正平郡公。后来任魏州(治所在今河北冀县)刺史,很有政绩。在他调离的时候,官吏和百姓念他的好处,立碑颂扬他的功德。此后,转任冀州(治所在今河北高邑县)刺史。

仁寿四年(604)七月,隋炀帝杨广登上皇位,将杨文思调入朝廷,任命为户部尚书,转为纳言(宰相),又改任为右光禄大夫。次年,即大业元年(605)八月,炀帝带领百官去游

江都(今江苏扬州市),文思也随行而去。他由于患上足疾,不便于行走,难以多去向炀帝奏事,遂让他又任户部尚书,待遇仍是右光禄大夫。卒于户部尚书任上,谥号为定。

杨　素

杨素(544～606),字处道,隋弘农华阴(今华阴市)人,在北周和隋朝都是功绩显赫、位高权重的大臣。


杨素画像

北周功臣

杨素出身于官僚家庭,祖父杨暄是北魏的辅国将军、谏议大夫;父亲杨敷是北周的汾州刺史,在与北齐的战争中被俘而卒。杨素美须髯,相貌英杰,好学不倦,多所通涉,善于作文,工草书和隶书。北周的大冢宰宇文护任他为中外记室(掌章表书记文檄)后转礼曹(官府名,掌仪礼),晋升为大都督。杨素因其父在与北齐的战争中被俘而死,朝廷没有给予任何抚恤,向北周武帝宇文邕上表申理。武帝事忙,未予答理,杨素就再三上奏,不达目的决不罢休。武帝大怒,命武士将他推出斩首。杨素不但毫不惧怯,还神情愤激地说:"我逢上蛮横不讲理的天子,死也是活该的。"周武帝赏识他的胆量,下令赦免了他,给他父亲谥号"忠壮";授杨素车骑大将军、仪同三司,逐渐重用了他。武帝命杨素起草诏书,杨素提笔而成,通顺流畅,词语华丽。武帝非常赞赏,向杨素说:"好好努力呀,不用担忧不富贵。"

到与北齐打仗的时候,杨素要求率领父亲以前的部属,去充当先锋。武帝答应了他,并赐给他竹策(竹简),鼓励他立功。杨素随齐王宇文宪作战,攻克河阴,因功被封为清河县子、司城大夫。随后,杨素率所部参加进攻晋州,获得胜利。建德六年(577)正月,杨素随北周军攻入北齐国都邺(今河北临漳县西南邺镇),灭了北齐。杨素因军功晋升为上开府,改封成安县公。次年二月,武帝令杨素随将军王轨与陈朝作战,在吕梁打败陈将吴明彻,在泗口打败陈将樊毅。因杨素的军功,封其弟杨慎为义安侯。六月,武帝去世,宣帝即位,令杨素袭父爵临贞县公。大成元年(579)九月,杨素奉命随韦孝宽攻淮南,杨素分兵攻下盱眙、钟离。

大象二年(580)五月,宣帝死,静帝幼,左大丞相杨坚执掌朝政,任杨素为汴州(治所在今河南开封市)刺史。六月,相州刺史尉迟迥起兵反杨坚。杨素去汴州赴任,至洛阳,路阻不能前行。杨坚任杨素为大将军,与韦孝宽一起讨伐尉迟迥。杨素率军击败尉迟迥部属宇文胄,以功升为徐州(治所济阴县,在今河南兰考县东北)总管,晋位柱国,同时封为清河郡公。

隋文帝股肱

大定元年(581)二月,杨坚代周称帝,建立隋朝,史称隋文帝,年号开皇。文帝加封杨素为上柱国,夸奖他"才辩无双"。九月,杨素奉命制定新刑律。他与大臣高颎、郑译等一起,参照魏晋齐梁旧律,加以改造,制成新的刑律,即《隋律》,又称《开皇律》。它比旧律宽

大，对缓和各方矛盾、取得民心、稳定隋朝政权，起到了一定作用。

开皇四年(584)，杨素被任为御史大夫。他的妻子郑氏性子泼悍，与杨素争吵。他生气地说："我若做天子，一定不要你做皇后。"郑氏上奏文帝，文帝免去杨素的官职及爵位。次年，杨素为恢复官爵积极活动，恰逢文帝筹划伐陈，杨素献平陈之策。十月，任杨素为信州(治所在今四川奉节县东)总管，同时恢复上柱国爵位。开皇七年(587)十一月，文帝把陈后主带侮辱词句的书信昭示群臣，杨素说主受侮辱，臣下该死，叩头请罪，又献平陈之策。随后，他回镇永安(今四川奉节县)，监造巨舰，训练水兵，做攻陈的准备。他造的大舰名叫"五牙"，上面有五层楼，高百余尺，容纳兵士800人。次一等的叫"黄龙"，容纳兵士百余人。其余的名为"平乘"、"舴艋"等，大小各不相同。

开皇八年(588)三月，隋文帝下诏伐陈。十月，令晋王杨广、秦王杨俊、清河公杨素为行军元帅。杨素率水军出永安，顺流东下，直指汉口。到了流头滩，陈朝将领戚欣以"青龙"大舰百余艘，屯兵数千人，守着狼尾滩，迎击隋军。这里地势险要，各位将领难以进攻。杨素分析道："胜败大计，在此一举。要是我们白天进攻，敌军能看清我们的阵容。水势又很湍急，对我们不利。"于是就在夜间进攻。杨素率领"黄龙"大舰千艘，顺流而下；兵士尽皆衔枚，不准出声。他又派步兵和骑兵从两路包抄敌军，戚欣败走。杨素将陈军全部俘虏，安慰了一番，然后遣散；对于老百姓，不加骚扰，百姓们大为欢喜。杨素率领水军继续东下，大小船舰布满江面，旗帜盔甲光华闪耀。杨素坐在"平乘"大船上，容貌雄伟，长髯飘拂。陈朝的人在两岸观看他，又敬畏又称赞，说："清河公就是江神啊！"此后，杨素又经四十余战，至第二年正月，平定巴东。他率大军顺流而下，与秦王杨俊会师汉口，长江中游为隋所有。与此同时，隋将韩擒虎、贺若弼率领的大军攻入陈朝京城建康(今南京市)，俘获陈后主，陈朝灭亡。二月，杨素回到京都，因功任荆州(治所在今湖北江陵县)总管，封越国公。六月，任杨素为纳言(宰相)。

开皇十年(590)七月，杨素改任内史令。十一月，江南大族聚众叛乱。文帝任杨素为行军总管，率军征讨。杨素以严刑峻法治军，每次临战，先杀有过失的士卒数十至百人，流血盈前，他却谈笑自若。然后令一二百人冲锋，对所有败者，不论多少，全部杀死；而对胜者，有功必赏，毫不吝啬。故而将士奋勇，战无不胜。前后百余战，击败叛乱的顾世兴、沈孝彻等。文帝下诏嘉奖道："旧著威名，宜任以大兵，总为元帅。"(《隋书·杨素》)杨素乘胜进击，平定江浙闽越的叛乱。班师之日，文帝多次遣使迎接慰劳；并封其子玄奖为仪同三司，对杨素赏黄金40斤、装满金钱的银瓶、缣3000段、马200匹、羊2000只、公田百顷、住宅1所。开皇十二年(592)十二月，文帝命杨素代苏威为尚书右仆射，与尚书左仆射高颎并掌朝政。第二年二月，杨素受命在岐州(治所在今陕西凤翔县)监造仁寿宫，开皇十五年(595)三月建成。宫殿宏伟壮丽，亭台楼阁连绵相接，前朝宫殿无与伦比。

开皇十九年(599)二月，突厥进犯灵州。隋文帝任杨素为灵州道行军总管，率军讨伐。四月，杨素破突厥达头可汗，以功加其子玄感大将军，玄奖、玄纵、积善仪同三司。仁寿元年(601)正月，文帝以尚书右仆射杨素为左仆射，苏威为右仆射。苏威性子怯懦，杨素独掌相权，富贵权势达到顶峰。十一月，突厥进犯云州，文帝任杨素为云州道行军元帅，率军征讨。次年三月，又大破突厥，将他们赶到沙漠以北，因功封其子玄感为柱国，玄纵为

淮南公。

隋炀帝元勋

隋文帝晚年，对太子杨勇的奢侈心怀不满。晋王杨广抓住这一时机，托亲信宇文述买通杨素之弟杨约，又通过杨约买通杨素，让他向文帝进言，建议废掉太子杨勇，立杨广为太子。杨素就在独孤皇后和文帝面前活动起来，终于使文帝决定废除杨勇。开皇二十年(600)九月，文帝在大兴殿召集群臣，令杨素宣布东宫罪状。杨素借机对太子大加诬陷，说："开皇十七年，我奉命让皇太子严办刘居士(大臣刘昶之子，横行不法，文帝下令斩首)余党。太子不理，反而说'居士余党已伏法，你是右相，你自己办理吧，这事与我何干！'又说：'昔日父皇代周，若事不成，我第一个被杀。如今作了天子，竟待我不如诸弟。'……"杨素的一席诬陷，激怒了文帝，立即下令囚禁杨勇及其诸子，收其余党。随后，杨素又对杨勇做了一系列诬陷活动，把养千匹马、库中藏有火燧与艾绒(均为日常生火用品)，都说成是谋反证据；把东宫中稍加雕饰的用品，都陈列在大庭，作为奢侈证据，让群臣参观。在杨素的大力促进下，当年十月，文帝在武德殿召集文武百官，废杨勇为庶人。十一月，立杨广为太子。仁寿四年(604)七月，文帝在仁寿宫大宝殿病笃，发现太子杨广行为不端，命柳述、元岩起草诏书欲废太子杨广，恢复杨勇为太子。杨素立即与杨广密谋，伪造诏书，逮捕柳述、元岩，押入大理寺狱。同时，把大宝殿的武卫人员全部换成杨广的亲信，把侍候文帝的陈氏及宫女等全部赶到别室，让杨广的亲信右庶子(侍臣)张衡入大宝殿侍疾，随即文帝死去。七月二十一日，在杨素的拥戴下，杨广登上皇帝宝座，史称隋炀帝。

杨广称帝不久，他的弟弟汉王杨谅(杨坚的第五个儿子)造反，派茹茹(柔然族别名)天保占据蒲州(治所在今山西永济县蒲州镇)，烧断黄河桥；又派王聃子率数万人，合力据守。杨素率轻骑5000，前去袭击。他们潜伏在渭河口，夜间偷偷渡过，黎明进攻。天保败走，聃子恐惧，开城门投降。整个战事的每日进程，与杨素事先做的战事日程完全相符，在历史上留下"计日破贼"的美谈。

随后，炀帝任命杨素为并州(治所在今山西晋阳城)道行军总管、河北安抚大使，率兵数万，讨伐杨谅。当时晋州、绛州、吕州，都被杨谅派官占领。杨素对这三个州的长官，许下高官厚禄，把他们稳住。然后率领大军向前，进击杨谅。杨谅派将军赵子开拥众十余万，布阵五十余里，筑下高高的城堡，抵挡杨素。杨素派几名大将率军正面进攻，吸引住敌军，然后自己率领一股奇军，潜入霍山，缘崖谷而进，直向敌军大营，一战攻破，杀死杀伤数万。杨谅的部属介州刺史梁脩罗，屯兵介休，听说杨素大军临近，吓得弃城而逃。杨素大军进至清原县，距并州城三十里。杨谅亲自督战，他的将军王世宗、赵子开、萧摩诃等，率兵十来万，迎战杨素。杨素又打败他们，俘虏萧摩诃。杨谅退保并州，杨素进兵，将州城团团围住。杨谅到了穷途末路，只好开城门投降。其他残余部队，也全部被杨素消灭。炀帝派杨素的弟弟杨约为特使，带着诏书褒奖杨素，说他的军事指挥本领，超过了白起和韩信："昔武安平赵、淮阴定齐，岂若公远而不劳、速而克捷者也！"(《隋书·杨素》)杨素回到京城以后，炀帝把他的儿子万石、仁行，侄子玄挺都任为仪同三司，赐给杨素许多物品、绸缎。随即，他随炀帝到洛阳。炀帝任杨素为营建东都大监，营建洛阳。杨素每月役使工匠200万人，开始了大约一年的巨大工程。建好之后，将豫州几万户居民以及各地数万户富商大

贾，迁至洛阳，繁荣市面。又征集大江南北的良材美石，建筑宫殿；征集天下奇花异草、珍禽怪兽，充实皇家花苑。

大业元年(605)，炀帝赐杨素东京住宅一所，任他为尚书令、太子太师。第二年，又将他任为司徒，由原先的越国公改封为楚公。同年病笃。炀帝表面上关心他的病情，派医送药，但对他极高的权势心怀疑忌，悄悄问医生，怕他不死。杨素对此，心中明白，心情抑郁，不肯服药，对弟弟杨约说："我难道需要再活吗？"不几日死去。谥号"景武"，赠光禄大夫、太尉公。

杨素著有文集10卷。他所作的五言组诗《赠薛番州(薛道衡)》，700字，词气宏拔，风韵秀上，是著名的佳作。

杨　文　纪

杨文纪(约545～603)，字温范，隋朝弘农郡华阴(今华阴市)人。北周尚书左仆射杨宽的儿子，隋炀帝时纳言(宰相)杨文思的弟弟。少年时刚正，有魄力。北周保定元年(561)其父杨宽去世。杨宽的华山郡公爵位，本应由长子杨文思继承。但杨文思顾虑自己不是嫡子(正妻所生)，遂让弟弟杨文纪继承。

大象元年(579)，杨文纪率兵到齐安县(治所在今湖北麻城县西南)，迎接南朝陈的降将王瑗，不料与陈朝将领周法尚相遇。杨文纪率兵迎战，将其打败，周法尚率残部逃跑。由于此功，朝廷授予他开府(可以设置府署，聘任僚属)；又把他调入朝廷，任命为虞部下大夫。次年五月，因静帝年幼，以天元皇后(杨丽华)之父杨坚为左大丞相，总揽国政。杨坚将杨文纪改封为汾阴(治所在今山西万荣县西南)县公。七月，益州(治所在今四川成都市)总管王谦起兵反杨坚。杨坚派安州总管梁睿率兵讨伐，杨文纪随从，平定了王谦。杨文纪因功升为大将军。

开皇元年(581)，杨坚建立隋朝后，杨文纪历任资州(治所在今四川资阳县)刺史、宗正少卿、因案件牵连，被除名。不久，又恢复了他的爵位，任命为熊州(治所在今河南宜阳县西)刺史，改封为上明(在今湖北松滋县西北)郡公。后来调回朝廷，任命为宗正卿，兼给事黄门侍郎，还代管礼部尚书的事务。仁寿二年(602)又调出朝廷，任荆州(治所在今湖北江陵县)总管，次年卒于任上，谥号为恭。

杨爽　杨集

杨爽(563～587)，字师仁，乳名明达，隋弘农华阴(今华阴市)人，隋文帝杨坚异母弟。

北周时期，杨爽尚在襁褓之中，便因父亲杨忠的军功，被封为同安郡公。他6岁时，父亲杨忠去世。此后，他被杨坚的妻子独孤氏抚养长大。因此，在几个弟弟之中，他最受杨坚宠爱。17岁时，杨爽入朝做官，为内史上士。大象二年(580)，杨坚总揽朝政，杨爽被拜为大将军、秦州总管。杨爽还没有去秦州任职，又转授蒲州刺史，进位柱国。

公元581年，杨坚即位，国号隋，改元开皇。朝廷立杨爽为卫王，官拜雍州牧，兼领左将

军。不久，又升任右领军、大将军，暂时兼任并州总管。一年后，进位上柱国，转任凉州总管。

开皇二年(582)，朝廷以杨爽为行军元帅，统领步兵骑兵共17万人，防备胡人进犯。大军从平凉(今甘肃省平凉县)出发，无功而返。

三年，朝廷大举北伐，再次任命杨爽为元帅，令杨弘、豆卢勋、窦荣定、高颎、虞庆则等人统兵，分道北进，以上诸人均受杨爽节制。杨爽亲率李元节等4位将军，从朔州挥兵北上，在白道(今呼和浩特市西北，为阴山南北重要通道之一)与突厥沙钵略可汗相遇。两军交战，杨爽大破突厥，俘虏千余人，获马牛羊逾万数。沙钵略可汗身受重伤，率众逃走。杨坚特赐杨爽每年实收梁安县千户所纳赋税。



杨爽画像

六年(586)，朝廷再次任命杨爽为元帅，统率步兵骑兵15万人，从合水(今甘肃省合水县)出发，征讨突厥，突厥逃走，杨爽遂率军返回。

七年，朝廷升杨爽为纳言，杨坚对他特别器重。任纳言不久，杨爽染病。杨坚派巫医薛荣宗诊视，薛荣宗说众鬼作恶，纠缠杨爽。杨坚令左右设祭，驱鬼祈福。几天后，杨爽死去，时年25岁。

朝廷追赠杨爽为太尉、冀州(治所在今河北省冀县)刺史。杨爽之子杨集袭封。

杨集，字文会。开始被封为遂安王。杨爽死，袭封卫王。

隋炀帝杨广即位后，对诸侯王的礼遇越来越淡薄，对他们的猜忌提防却越来越严重。杨集害怕禄位不保，又不知道如何保护自己，于是请巫师俞普明设坛祭祀，祈福求助。

有人诬告杨集私下里诅咒朝廷，杨广令有关部门调查。执法官员迎合杨广心思，罗织杨集罪名，奏称杨集作恶，按律当死。杨广令朝中公卿讨论。杨素等人说："杨集暗藏邪术，蛊害君亲，公然诅咒，心中无愧。杨集是朝廷的罪臣，他的行为，不能赦免。请陛下依法处置。"

当时，滕王杨纶也以诅咒朝廷的罪名被人告发，与杨集的事情牵扯到一起。杨广不想杀掉他们，下诏给百官："杨纶、杨集以兄弟之亲常受重用。二人官爵，并非以德高功大得来。因此，这二人更应当与朝廷同心同德，共喜共忧。但他们却包藏祸心，滥用邪术，不敬君亲之伦，不念兄弟之情。众位公卿意见统一，请求处死二人。我了解后，不禁潸然泪下。虽然国家法律公正无私，不能徇情曲解，但古法讲究回避皇系，古礼推崇和睦亲族。对他们二人处以极刑，我心中实在有所不忍。"于是，执法部门按照杨广旨意，将杨集从皇族属籍中除名，削职为民，流放边境地区。

隋朝末年，天下大乱，杨集不知所终。

杨　弘

杨弘(？～607)，字辟恶，隋弘农华阴(今华阴市)人。



杨弘画像

隋文帝杨坚堂弟。西魏大象二年(580),封永康县公。隋开皇元年(581),晋爵永康公。同年,又晋封为河间王。

杨弘的父亲杨元孙少时丧父,随母亲郭氏回到舅父家居住,并在那里长大成人。他堂兄杨坚的父亲名杨忠,西魏大统三年(537)追随独孤信,投靠宇文泰。因功被封为随国公,位至柱国、大司马。当时,杨元孙正在邺城居住。北齐、北周之间连年征战,杨忠声名显赫,深为齐人嫉恨。杨元孙因自己是杨忠同族,恐怕被北齐执政者知道后杀掉,就借用舅父家姓氏,改名为郭元孙。

郭元孙年纪不大,也辞世而去。建德六年(577),北齐被北周吞并,邺城内外,战火纷飞,刀兵四起,百姓流离失所。杨弘在这里无法生存,便于这一年。来到长安,找到杨坚。二人关系非常融洽。杨坚很同情杨弘的遭遇,就为他购买了土地、宅院,经常关照他的饮食、起居。杨弘生性明智聪颖,善于学习,胸中具有文才武略。他多次跟随杨坚讨伐征战,屡立战功,逐渐官至开府仪同三司。

宣政元年(578),北周宣帝升杨坚为上柱国、大司马。次年,又转封大后丞、右司武。不久,又升任大前疑(相当于丞相)。杨坚为相后,积极为取代北周做准备。这段时期,杨弘经常跟随在杨坚左右,参与机密,出谋划策,接受重要任务,完成特殊使命。

大象二年(580),北周宣帝死,年方8岁的北周静帝宇文阐临朝问政。静帝以杨坚为假黄钺、左大丞相。从此,杨坚开始掌管军政大权,总揽朝政。他开始建立自己的统治核心,培植亲信,将相府变成朝廷的决策机构,为取代北周奠定基础。

杨坚开始执政时,北周宣帝的弟弟宇文赞仍以皇叔身份在朝中居上柱国、右大丞相等职,与杨坚平起平坐,成为牵掣杨坚的一个重要人物。杨坚为扫除障碍,便支使手下人把他劝回家中,答应以后由他做皇帝,只要他从现在起不再过问朝政,在家中安静等候,不久即可即位。宇文赞昏庸愚昧,信以为真,于是弃权而去。但是,当时既有实力又有影响的五个藩王却看出了杨坚的野心。他们是:赵王宇文招、陈王宇文纯、越王宇文盛、代王宇文达、滕王宇文道。五王与雍州牧毕王宇文贤联系,请他起兵讨伐杨坚。在杨弘等人帮助下,杨坚很快击败宇文贤。五王看到外部势力无法与杨坚对抗,便准备直接刺杀杨坚。一天,赵王宇文招借口请杨坚吃饭,安排亲信卫士守护在左右,并暗伏武士于大厅后面,伺机刺杀杨坚。杨坚来到赵王府后,所带随从都被挡在门外,只有杨弘、元胄二人跟了进去,也只准坐在大厅门口。杨弘、元胄二人见势头不对,便报告杨坚:“相府有事,丞相不宜久留。”强行拉杨坚离开酒席,迅速返回相府。

杨坚返回相府后,以谋反罪名杀死宇文招、宇文道,其余三王,也很快被除掉。事后,杨坚赏给元胄大笔财物,加封杨弘为上开府、仪同三司,赐爵永康县公。开皇元年(581),北周静帝宇文阐被迫让位于随国公杨坚。杨坚改国号为隋。杨弘官拜大将军,进爵为郡公。不久,又赠封杨弘父杨元孙为柱国、尚书令、河间郡公。同年,又立杨弘为河间王,拜右卫大将军。一年后,加封柱国。

隋朝建国后,北方少数民族突厥多次进犯边境,成为隋王朝的重要威胁。于是,杨坚

任杨弘为行军元帅，统率数万兵马，从灵州道（今宁夏灵武县）北上，寻找突厥主力决战。大军开出灵州道不远，就与突厥军相遇。两军对阵，杨弘大破突厥，斩获首级数千，突厥败退。朝廷赏赐杨弘布帛二千段，官拜宁州总管，晋位上柱国。

杨弘任宁州总管期间，治理民众崇尚清静，减轻百姓负担。数年后，调回京城长安任职。时隔不久，又官拜蒲州刺史，总揽地方军政大权。当时，河东地区（今山西省西南部）盗贼蜂起，百姓不得安宁。杨弘令人察访捕获，共缉拿盗贼一百余人。上奏朝廷后，将他们全部放逐到边远地区。此后，蒲州境内秩序良好，百姓安居乐业。杨弘因治理有方，被朝野称为“良吏”。

晋王杨广当时正任职扬州总管，每次回京城长安，由杨弘代理扬州总管，处理各种事务；一待杨广回到扬州，杨弘便马上返回蒲州。多年如此，丝毫不变，可见朝廷对杨弘信任至深。杨弘在蒲州居官十余年，社会秩序安定，地方风气好转，各行各业均有发展。大业元年（605），隋炀帝杨广调杨弘回京城长安任职，官拜太子太保。大业二年（606），杨弘去世。大业六年（610），朝廷念杨弘生前功绩，追封他为洵王。其子杨庆袭承封号。

杨　玄　感

杨玄感（？～613），隋代大臣，弘农华阴（今华阴市）人，楚国公杨素之子。人多说他痴，少年晚成，及长，好读书，善骑射，以父军功位至柱国。初拜郢州（今湖北武汉市武昌）刺史。在任期间，治理州县，整顿官吏，甚有政绩，后转任宋州（今河南商丘县）刺史。大业三年（607）拜鸿胪卿，袭爵楚国公，次年任礼部尚书。

杨玄感出身名门望族，虽性情骄横，恃才傲物，但看重文学，四海知名之士多趋其门。他看到隋炀帝骄奢淫逸，性多猜忌，无辜屠戮高颎、贺若弼等大将，忐忑不安，担心有朝一日自己也不能幸免。加上此时朝纲渐乱，政治日趋腐败，炀帝滥用民力，大肆征伐，隋朝将有崩溃之势，因此与诸弟潜谋废帝，起兵反隋。就在隋炀帝出征吐谷浑时，杨玄感曾想借此机会发动叛乱推翻隋炀帝，改立秦王浩，但被他的叔叔杨慎劝阻，认为士心尚一，国未有衅，时机尚未成熟。于是杨玄感开始暗地招揽四海知名之士和将领，聚其门下，以立威名。他表面上对隋炀帝表示愿为朝廷安危效力：“若方隅有风尘之警，庶得执鞭行阵，少（稍）展丝发之功。”[①]隋炀帝听后十分感动，信以为真，感叹道：“将门必有将，相门必有相，故不虚也。”从此尤加器重，让他常参与朝政。

大业九年（613）六月，隋炀帝二次东征辽东。令杨玄感在黎阳（今河南浚县东南）督运粮草。此时，经过营建东都洛阳、修长城、凿运河等繁重苦役，百姓已怨声载道，民不聊生。适逢河南、山东等地发生水灾，淹没了三十余郡。于是在长白山（今山东邹平南）等地相继爆发了农民起义。杨玄感认为反隋时机已到，便同武贲郎将王仲伯、汲郡赞治赵怀义等人谋议，决定切断东征的军粮。他扬言水路多盗贼，军粮不能按期运到，借以拖延时间，接着又暗地召回了随同隋炀帝东征的弟弟武贲郎将杨玄纵、鹰扬郎将杨万硕。随后，

① 见《隋书》卷七十。

杨玄感又假称将军来护儿因延误军期兵变，他须前往平定叛乱为名，进入黎阳，大索男丁以充兵源。他曾立下誓言："我身为柱国，家累万金，至于富贵无所求也。今不顾破家灭族，但为天下解倒悬之急，救黎元之命。"以取得人心。前来投军的日有数千，军队迅速扩展到一万多人。当地的父老还竟相送来酒肉，犒劳杨玄感的军队。他还自封官吏，准备进军东都洛阳，占据中原以图发展。此时留守东都的越王杨侗、民部尚书樊子盖闻知此讯大惊，急忙聚兵抵抗。河南赞务裴弘策首先率兵抵抗，被杨玄感击败。接着刑部尚书卫玄又率军数万援助东都，与杨玄感多次交锋，均被击败。杨玄感骁勇无比，每当双方交战，他总是手持长矛，披挂上阵，身先士卒。将士们都深受鼓舞，愿为杨玄感效死，因此战无不捷。隋炀帝闻讯，派武贲郎将陈稜、武卫将军屈突通、左翊大将军宇文述及右骁卫大将军来护儿等率兵前来镇压。杨玄感寡不敌众，于是采纳前民部尚书李子雄的建议，放弃了洛阳，西图关中。攻打弘农时，城池三日未下，及追兵至，杨玄感只得且战且退，一日三败。后在董杜原（潼关县东）大败，仅带十余骑逃入树林。追兵又至，计穷势促。杨玄感自知难免一死，于是对他弟弟杨积善说："事败矣，我不能受人戮辱，汝可杀我。"杨积善抽刀刺死杨玄感，自己却自刺未遂。追兵至，俘获杨积善。杨玄感一家被朝廷籍没。

鱼俱罗　鱼赞

鱼俱罗（？～约615），隋冯翊下邽（今属渭南市临渭区）人。身长八尺，膂力过人，声气雄壮，言闻数百步。年少时为亲卫，后升至大都督。隋初，跟随晋王杨广平陈，以功拜为开府。没过多久，沈玄恪、高智慧等在江南反隋。杨素以俱罗壮勇，请与同往；因每战有功，加开府、高唐县公，拜叠州（今甘肃迭部县）总管。因母亲去世，离职还至扶风，遇杨素领兵将出灵州道前去攻打突厥，遂与同往。当他遇到敌人时，只率领了几个骑兵，便去出击；嗔目大呼，所向披靡，出左入右，往返若飞；以功进位柱国，拜丰州（治所在今内蒙古杭锦后旗东北）总管。从此，突厥畏惧，息迹，再不敢放牧塞上。

因弟鱼赞虐待部下，炀帝召俱罗责备。后又恐其不自安，虑生边患，转为安州（今湖北安陆县）刺史。过了一年多，又迁为赵郡（今河北赵县）太守。未几，越嶲（今四川越西）飞山蛮作乱，侵扰郡境，下诏俱罗为白衣将领，率蜀郡都尉段钟葵讨伐平定。炀帝大业九年（613），炀帝重征高丽，俱罗为碣石道将军。后天下大乱，久平难息。鱼俱罗派部下在洛阳卖粮，又把分散在外地的几个儿子召回。炀帝恐他有异志，发使暗察；斩于东都市，人财俱没。

鱼赞，俱罗弟。炀帝未即位时，以常侍左右，升至大都督。炀帝嗣位后，拜车骑将军。鱼赞性情凶暴，常虐待部下，炙烤他们的肌肤；看到不顺眼的人，便以签刺瞎他的眼睛；对温酒不中意者，就割掉他的舌头。炀帝对他念起旧时感情，不忍将他杀掉，遂对身旁的人说："弟既如此，他的兄长就可想而知了。"因此召俱罗责备。把鱼赞放出监狱，令自为计。鱼赞至家，饮毒药而死。

杨　子　崇

杨子崇(？～617)，隋弘农郡华阴(今华阴市)人。隋文帝杨坚的族弟。父亲杨盆生，去世后朝廷赠给荆州刺史衔。子崇少年时爱好学习，涉猎不少书籍，举止有风度，喜欢结交有才能的人。开皇元年(581)，朝廷授他仪同三司，任车骑将军，负责皇宫护卫。后来，调任司门侍郎。大业元年(605)炀帝继承皇位以后，子崇的官职经过几次升提，做到候卫将军，因受到某事牵连，被免职。不久，又让他代理候卫将军职务。十一年(615)五月，炀帝巡游太原，住在汾阳宫避暑，杨子崇随驾。他根据情报，预知突厥兵必然会来袭扰，多次劝炀帝早回京城长安，炀帝不采纳。八月间，炀帝到了雁门(今山西代县)，果然被突厥始毕可汗的大军包围，处境异常危险。九月间，朝廷的援军到达，始毕的军队才离去。这时，炀帝不但不念他事先预告的好处，反而向他发怒说："子崇怯懦，妄有陈请，惊动我众心，不能再当护卫朕的武将。"于是将他调离皇室，出任离石郡(治所在今山西离石县)太守。他在离石政绩卓著，名声很好。

这时，突厥军多次侵扰边塞，少数民族的头目刘六儿也率众侵掠离石郡境。子崇向朝廷上表，请示派兵抵御。炀帝又大怒，下书令子崇巡行长城。子崇出行百余里，四面道路都被各种武装力量堵塞，不能前行，他只好返回。当时面临严重饥馑，饥民相聚，进行抢劫，子崇前后捕斩数千人。大业十三年(617)，朔方(今陕西靖边)鹰扬郎将梁师都、马邑(今山西朔县)鹰扬尉刘武周等起兵反隋，离石郡境中的几个少数民族也闻风而起，啸聚响应。子崇恐惧，借口要进京朝见皇帝，就携带大量财物，率领心腹数百人，从孟门关(在今山西柳林县)向长安进发。过黄河的时候，所带辎重刚到河中心，遇上河西各县民众造反，杀死长吏，叛归梁师都，道路隔绝，子崇退回离石。他所带领的那些左右亲信，听说太原有兵起事反叛朝廷，就不随子崇进离石城，各自叛逃而去。子崇将叛者的父兄抓来，全部处斩。几天以后，起义军夜间进至离石城下，城中豪杰开城门响应。城陷，子崇被仇家杀死。

杨　文　干

杨文干(？～624)，唐弘农郡华阴(今华阴市)人。性格凶悍横暴，成为地方上的一霸。唐高祖李渊的长子、太子李建成，嫉妒其弟秦王李世民功大势盛，想要消灭李世民，于是将杨文干拉拢成自己的势力，使他当上庆州(治所在合水县，即今甘肃庆阳)都督。武德七年(624)六月，李渊要去巡游宜君县(在今陕西)的仁智宫，让李世民和弟弟元吉随从，命建成留守京城长安。元吉临出发时，建成向他说："秦王临去时会遍访父亲的诸妃，他金宝多，会给她们行贿，让父亲废掉我的太子地位，立他为太子。我怎能静坐受祸？安危之计，决于今日。"元吉说："好。"建成就叫杨文干在庆州召募兵卒，送到长安，准备发动政变。

李渊与世民、元吉离开京城以后，李建成就命郎将尔朱焕、校尉桥公山押送一批武器给杨文干，催促他起兵。但是尔朱焕等心中恐惧，行至豳乡(约在今陕西彬县)，就向官府自首了。宁州人杜凤，也揭发出杨文干搞政变的迹象。李渊派司农卿宇文颖通过驿站，召

杨文干来见自己，准备予以拘捕。元吉暗地里联结宇文颖，让他将实情告诉杨文干。于是，杨文干立即起兵造反。这件事的首谋是李建成，但由于他是长子，又是太子，李渊不忍心逮捕他，只令把与此案有关的王珪、魏征及左卫率韦挺、舍人徐师謇、左卫车骑冯世立（即冯立）逮捕，以冲淡太子的罪过。与此同时，李渊下诏召建成到仁智宫。建成恐惧，不敢去。徐师謇劝建成立即起兵，詹事主簿赵弘智建议建成不要乘车，不要穿官服，骑马便服去向父亲请罪。建成照赵弘智的话办了，去到仁智宫，还未到李渊跟前，就让随行人止步，只自己独身上前谒见，叩头请死，爬在地上不起来。李渊发怒，晚上把建成囚禁在营幕中，派兵看守。

这时，杨文干攻陷了宁州（治所在安定县，即今甘肃宁县）。李渊大惊，由于他的临时驻地距叛兵较近，就连夜率领卫士向南奔驰，行了十多里山路，天明时回到仁智宫。他立即召秦王李世民问计。世民回答："文干是个莽撞家伙，朝廷兵将短期内会捉住他。不过也须派一名将军去才可办到。"李渊说："这事牵连到建成，恐怕响应他的人多。你亲自去一趟，回来以后，我将你立为太子，把建成封成蜀王。蜀地狭小，掀不起大波浪。他要是不服从你，战胜他很容易。"李世民就率兵去宁州。杨文干的部下不敢与李世民交战，杀了杨文干，献上他的头投降。李世民带上杨文干的头，拘钾着宇文颖，回到京城长安。

冯　立

冯立，原名世立，生卒年不详，唐同州冯翊（今大荔县）人。有武艺，略有文化。唐高祖李渊的长子李建成当太子的时候，把他任用为翊卫车骑将军，引为亲信。武德九年（626）六月，李渊次子李世民发动玄武门之变，杀了李建成及其同伙李元吉（世民弟）等，建成的随从多逃散。冯立感叹地说："岂能在他活着时候受恩，在他死后却逃难远离！"于是率领兵将进攻玄武门，反击李世民的军队；苦战好久，杀其屯营将军敬君弘。随后，他向部下说："轻微地报答太子了！"于是，解下铠甲，扔下兵器，逃跑到荒野。第二天，冯立来谒见李世民，向他请罪。李世民斥责他道："你以往在东宫，常向太子说我的坏话，离间我们的兄弟关系，这是你第一条罪状。昨日又出兵来战，杀伤我将士，这是你第二条罪状。怎么能免了死罪！"冯立回答说："我当时只是随从主人，愿意为他效命。那时因为职务在身，也就无所畏惧。"随即爬在地上哭泣，异常悲哀。李世民安慰、勉励了他一番。冯立回家以后，对自己的亲人说："逢莫大之恩，幸而获济（宽大），终当以死奉答。"

这年八月，李渊传位给李世民，是为太宗。冯立原名"世立"中的"世"字，犯太宗名违，遂改名冯立。不久，突厥兵进至渭水便桥之北。冯立率数百骑兵与突厥兵战于咸阳，杀死和俘获的很多。太宗闻讯，又是感叹，又是嘉奖，任命他为广州都督。以往广州的几任太守和都督，多是对少数民族高压榨取，剥夺财物，引起他们的怨恨，多次起兵反叛。冯立到广州以后，不聚敛钱财，只是够供给衣食就行了。在当时的广州辖境有一眼泉水，名为贪泉（在今广东省南海县）。相传人饮此泉水，就会产生贪心。晋代吴隐之任广州刺史，酌饮贪泉水，而终不改其廉洁的本性。冯立有一天来到贪泉边，感叹地说："这就是吴隐之所酌饮的泉水。饮一杯水，何足道哉！我要把它饮足，岂只一杯耶，怎能改变我廉洁

的心性呢!”就饱饮一顿,然后离去。他在任几年,为百姓做了不少好事,卒于任上。

杨　弘　礼

杨弘礼(？～653),字履庄,唐弘农郡华阴(今华阴市)人。父亲杨约,是隋朝尚书令杨素之弟。弘礼与杨素的儿子玄感关系很不好,曾向隋炀帝秘密上奏,说杨玄感以后必然反叛。大业九年(613),杨玄感果然乘炀帝率兵征高丽(今朝鲜)之机造反,但很快被扑灭。杨约由于是玄感的叔父,受到株连,被关押在长安狱中。因杨弘礼曾向炀帝预先密告玄感必反,炀帝一知道杨约被关押的消息,立即派人到狱中去赦免他。但派去的人到狱中后,杨约已被狱中留守杀死。炀帝遂下令,不要株连杨弘礼。

武德元年(618),李渊建立唐朝后,鉴于杨素在隋代建有功勋,下诏让杨弘礼承袭杨素以前的封爵清河郡公,任命他为太子通事舍人(主管太子府的朝见引纳)。太宗贞观年间,杨弘礼历任兵部员外郎,兼任河西道行军大总管府长史,后任中书舍人(掌制诰令)。贞观十九年(645),太宗让太子李治代理国政,自己亲率大军远征辽东。因弘礼有文武才干,提升他为兵部侍郎,专门管理兵机军务。他总是入则参谋军事,出则领兵作战。这年六月,太宗率大军至高丽的安市(今辽宁海城县东南营城子)。二十三日,大战一场。杨弘礼率马步24军,向东南山上的高丽军发起出其不意的进攻,所向披靡,摧破对方营垒。太宗在山下观望战斗的壮激景象,见杨弘礼部下的兵士人皆尽力,杀获居多,非常赞赏,向身边的大臣许敬宗等说:“越公(杨素)儿郎,真有家风啊!”为纪念这次大战的胜利,太宗令将自己这次驻跸的首山(在今辽宁辽阳县西南)改名为“驻跸山”。这次战争,史称“驻跸之役”。

当年九月,太宗从辽东胜利班师,次年三月回到长安,任命杨弘礼为中书侍郎。二十一年(647),将他加官为银青光禄大夫。不久,迁司农卿。这年十二月,太宗为彻底控制西域,驱逐西突厥的势力,派大军西征,命阿史那杜尔为昆丘道(在今新疆)行军大总管,杨弘礼为副总管,率10万步骑攻龟兹(今新疆库车)。二十年十月,杨弘礼率军打败西突厥别部处月和处密,杀焉耆(今新疆焉耆县)王,降驭(sà)支部、俘获龟兹和于阗(今新疆和田)国王。他胜利回朝后,未及行赏,太宗去世。尽管杨弘礼战功卓著,但由于他与朝中一些大臣关系不好,不但得不到奖赏,还被贬出朝廷,去任泾州(治所在今甘肃泾川县)刺史。高宗永徽元年(650),论及杨弘礼昆丘之功,将他改授胜州(治所在今内蒙古准格尔旗东北)都督。不久,调回朝廷,任太府卿(掌贡赋货财)。四年(653)卒,赠兰州都督衔,谥号质。

张　仁　愿

张仁愿(？～714),本名仁亶,因与唐睿宗李旦名字音近,避讳,改名仁愿。唐下邽县(今渭南市临渭区)人,唐代著名的军事家、政治家。张仁愿出身于农家,自幼习文练武,通策论,一生经历了武则天、唐中宗、唐睿宗、唐玄宗四位皇帝。被当时人称为具有文武全



张仁愿画像

才的四个宰相(李靖、郭元振、唐休璟、张仁愿)之一。

拒不荐武

永淳二年(683),唐高宗去世。太后武则天先后把李显和李旦立为皇帝,两人都不中武则天之意。于是,她把中宗李显废了,把睿宗李旦软禁起来,自己以太后名义临朝执政。经过镇压徐敬业、李贞和李冲两次兵变,全国恢复了安宁。武则天巩固了她的统治,就不满足太后执政的地位了,一心想做皇帝。载初元年(690)九月,武则天自称圣神皇帝,改国号为周,改年号为天授,成为中国历史上惟一的女皇帝。

为了对付那些反对她的唐朝宗室和大臣,武则天广开仕途,采用科举和自举的办法,广招人才,只要有才能,就能做官或提升。张仁愿通过武举,中了进士,被选为殿中侍御史。

这时期,诸武封王,相继掌权,滥杀李唐勋贵和反对武则天的大臣,其家属也被流放到边远地区。不少大臣为谋私利,多行谄媚之术。御史郭宏霸竟说武则天是弥勒佛现身,佛祖派她下凡,代替唐朝皇帝统治天下。天授二年(691),郭宏霸与凤阁舍人张嘉福、王庆之联名章奏,请求册立武则天之侄武承嗣为皇太子,要求诸大臣署名支持。宰相岑长倩、格辅元因坚不署名,惨遭杀害。他们找张仁愿署名,张仁愿抱着"冰炭不同容器,邪正不共国事"的态度,坚持不在奏章上署名。因此,触怒了武周的权贵,被出为武威军监军。

犯颜直谏

永淳元年(682),后突厥建立政权,占领了漠南地区,矛头直指朔方军(治所在今宁夏灵武县西南),武威军成了对付吐蕃的西部重镇。天授三年(692),吐剌军总管王孝杰率军大破吐蕃军,收复了安西四镇。天册万岁元年(695),王孝杰在洮州(治所在今甘肃省临潭县),被吐蕃军打败,武则天欲治罪王孝杰。身为监军的张仁愿,不顾个人安危,冒犯武则天的威严,极力为其辩白,使王孝杰免去罪责。万岁通天元年(696),营州(治所在今辽宁省朝阳市)都督契丹人李尽忠反唐,自称无上可汗,武三思统领28将征讨,被李尽忠军打败。武则天再命夏官尚书王孝杰、羽林卫将军苏宏晖,统兵17万,前去征讨,加封张仁愿为侍御史。王孝杰、苏宏晖率兵行至峡石谷,遭遇契丹军前锋,立即开战。契丹兵略略交锋,便即引去。王孝杰未察是计,纵兵追去,苏宏晖亦率军跟进。不料,道路崎岖难行,前面是一座大岭,两旁峭壁悬绝。王孝杰策马先登大岭,契丹兵回扑转来。这时,苏宏晖尚在岭下,马上返奔,只剩下王孝杰孤军,立足不住,被契丹兵众一挤,坠崖身殁。王孝杰为国捐躯,足见张仁愿当廷辩白是正确的。

同年,靖边军监军、监察御史孙承景,作战回京后,向武则天谎报自己如何在乱箭石雨中冲锋陷阵,身先士卒。武则天听了十分感叹,晋升孙承景为右肃政台中丞,令张仁愿前去给孙承景的部下论功行赏。张仁愿详细询问其破敌的具体细节,孙承景张口结舌,谎言被当场揭穿。张仁愿向武则天奏报孙承景犯有欺君罔上、谎报战功之罪,请求惩处。武则天允准,给孙承景以降职处分。同时,诏令张仁愿代肃政台中丞,并代理幽州(治所在今

北京市西南)都督检校。

平定突厥

武周时期,突厥政权分裂,立帐于内蒙的默啜可汗(即阿波干可汗),在万岁通天元年(696),助唐大败契丹,被封为"特进颉跌利施大单于报国可汗",并给以河曲六州突厥降众以及种子、农具、铁等,助其发展生产。圣历元年(698),默啜可汗上表,尊武则天为母,并为其女求婚于唐,以示和亲。武则天欣然应允,封默啜可汗为迁善可汗,并诏命太常卿武延秀纳其女,令阎微之送武延秀去突厥迎亲。然默啜可汗心怀叵测,乘机囚禁了武延秀,发兵入侵河北,攻克赵州、定州,掠走人口八万。这年八月,武则天令司属卿武重规为天兵冲道大总管,右武卫将军沙吒忠义为天兵西道总管,幽州都督张仁愿为天兵东道总管,发兵30万征讨突厥军,又以左羽林卫大将军阎敬容为天兵西道后军总管,领兵15万为后援。突厥军掳掠赵、定二州后北撤,张仁愿率幽州军截击,手被箭射伤。武则天遣使慰劳,送药医治,任张仁愿为并州都督长史(治所在今山西太原市西南)。

神龙二年(706),唐中宗任命张仁愿为左屯卫大将军兼检校洛州(今河南洛阳)长史。当时洛州谷价很贵,盗贼众多,张仁愿把所有捕获的盗贼用乱棍打死,尸体陈列在府衙前,远近百姓看到无不惊骇,人们宁愿饿死也不去偷抢谷物了。

神龙三年(707),突厥军自内蒙古越过黄河,进入今陕西北部,打败朔方军总管沙吒忠义。唐中宗令张仁愿以御史大夫身份,代替沙吒忠义的职务。张仁愿迅即前往朔方军(治所在今宁夏灵武县西南),适逢突厥军撤退北归。张仁愿便率军跟踪追击,夜间袭营,一往无前,一直把突厥军撵过黄河,隔河对峙。这时,张仁愿察知突厥与西突厥发生火并,默啜部的大部兵力西击突骑施(古民族名,原属西突厥)。便奏请乘虚夺取大漠南部地区,于黄河北面修筑三座受降城,首尾相应,以断绝突厥南侵的道路。宰相唐休璟不以为然,说:"两汉以来,北方只守到黄河岸边,今筑城于突厥腹地,不但劳人费功,终究还会被突厥占领。"坚持不同意张仁愿的筑城奏请。张仁愿反复奏明筑城利在保卫边境,并表奏保留服役期满镇兵以助其功,终于得到唐中宗准许。

张仁愿接到准令后,即率军乘胜打过黄河,驱赶突厥军于漠北,拓地三百余里。遂在阴山东城直对黄河之间,修筑拂云和东、西三座受降城。以拂云祠为中城(在今内蒙古包头市西郊),对应朔方(城,在今内蒙古杭锦旗西北),距东、西城各四百余里。西城(在今内蒙古五原县境内)对应灵武,东城(在今内蒙古托克托县中滩乡蒲滩村旁)对应榆林。皆据要冲,遥相呼应。并在牛头朝那山北边,设置烽火台1800所。以左玉钤卫将军论功仁为朔方军前锋游弈使,戍诺真水为巡逻卫。此后数十年,突厥不敢越过阴山牧马,使朔方一带获得了相对的安宁,每年减少镇守边陲镇兵数万人,节省费用数以亿计。

张仁愿为将,号令严明。正在修城时,咸阳兵200人开小差,他令捕获,全部处死。由于指挥有方,上下齐心,只用了两个月时间,三城全部筑好。所筑之城,独具匠心,没有保护城门的壅门及防御栅栏,城楼上也未置守备之具。有人问他:"此边城是抵御贼兵之所,没有防守之设备,能行吗?"张仁愿斩钉截铁地回答道:"兵贵在进取,不宜退守,若敌人来攻,即当拼命出战,对回顾望城、无心抵抗敌人的,就须斩杀。何必要设置那些设备,使兵卒产生后退心理呢?"其后,常元楷任朔方军总管,始筑壅门。自此,人们更加敬重张

仁愿而轻蔑常元楷。

景龙二年(708),唐中宗拜张仁愿为左卫大将军、同中书门下三品,封韩国公。未几,又迁镇国大将军。唐睿宗即位后,张仁愿辞去相位,退归下邽故里,睿宗授他兵部尚书衔,加紫金光禄大夫。开元二年(714),张仁愿去世,唐玄宗赠他太子少傅。故里乡亲将他与唐代大诗人自居易和宋代名相寇准同誉为"下邽三贤"。

吕休璟

吕休璟,生卒年不详,唐冯翊蒲城县人。唐中宗景龙四年(710),吕休璟以右领军卫将军兼检校北庭(治所在今新疆吉木萨尔县北破城子)都护、碎叶(今吉尔吉斯坦托克马克附近)镇守使、安抚十姓(西突厥的别称,即十姓部落),被任命为金山道(今新疆西北部阿尔泰山附近)行军大总管,率兵北伐突厥默啜(后突厥第二代可汗)。唐玄宗开元二年(714),吕休璟被任命为右军副大总管,辅佐宰相兼兵部尚书姚崇再北伐突厥默啜。《命姚崇等北伐制》文中说:"检校右威卫将军、灵州都督吕休璟,惯知边要,久探戎律,诚期报国。"对吕休璟评价甚高。但这两次北伐行为,都因朝廷决策后来变故而未能全面实施。

开元三年,吕休璟任安西都护,都护府设在龟兹,统辖龟兹、于阗、疏勒、焉耆四镇。此年秋,吐蕃王国与大食(阿拉伯帝国)勾结,发兵进攻与大唐通好之国拔汗那(在今乌兹别克斯坦费尔干纳盆地),策划扶立阿了达叛主称王,以大唐为敌。拔汗那王遏波之战败,逃到安西都护府求救。此时,安西周边也不太安定,特别是有后突厥默啜袭扰之患,而拔汗那距安西都护府有千里之遥,使吕休璟处于两难之中,有顾此失彼、鞭长莫及之忧。恰好此时,监察御史张孝嵩奉玄宗之命前来巡察西域边情,有相机行事之权。吕休璟便与张孝嵩商议此事,张主张立即救援,说:"不救则无以号令西域",并自告奋勇带兵前去征讨。吕休璟喜出望外,遂在四镇城旁戎落兵马中抽调出万余骑,交由张孝嵩驰援拔汗那,自己仍坐镇坚守安西都护府,兼做后盾。

张孝嵩带兵由龟兹出发,向西挺进,于十一月直入拔汗那境内,杀俘千余叛兵,收复了城池和失地。大部叛兵归降,少数顽固者溃逃,阿了达则落荒逃匿山中。遏波之回国,继续做拔汗那王。此次救援成功之后,安西都护府传檄诸国,威震西域,大食、康居(位于今巴尔喀什湖与咸海之间)、罽宾(今阿富汗东北)等八国,都不敢与大唐作对了,相继遣使通好。梦想乘机突袭安西四镇的后突厥阿史那默啜,也悄悄地带兵遁去,退回到领地漠北。吕休璟在安西都护任期之内,基本维护了西域的相对安定。

杨执一

杨执一(662~726),唐弘农郡华阴(今华阴市)人,杨执柔的弟弟。始为官时,任玉钤仓曹(管玉器珍宝库)。几次升迁以后,做到右卫中郎押千骑使(护卫皇宫的武官)。武则天晚年,宠信男宠张易之、张昌宗兄弟。张易之先后任司卫少卿、控鹤监内供奉、奉宸令、麟台监,封恒国公。张昌宗官至春官(礼部)侍郎,封邺国公。二人恃宠专权,败坏政事。

神龙元年(705),武则天病重期间,宰相张柬之与大臣桓彦范、敬晖等发动政变,杀死张易之、张昌宗,迎中宗复位,史称"神龙革命"。杨执一参与这场政变,杀死张易之。因此功劳,中宗将他提升为右威卫将军,封为河东郡公。后来调出朝廷,任常州刺史。又由于母亲年老,需要照料,申请调为离家乡近的晋州(治所在今山西临汾市西南)刺史。

武则天侄子武三思,在武当政期间很受宠信,历任天官(吏部)尚书、春官(礼部)尚书、同凤台鸾阁三品(宰相)、特进等,封梁王。他对"神农革命"心怀仇恨,于神龙二年(706)阴谋作乱。中宗的女婿、驸马都尉王同皎发现了武三思的阴谋,就与杨执一等密谋、准备将武三思劫持杀死。不料未等他们行动,密谋泄漏,武三思反咬一口,诬告王同皎与杨执一等阴谋犯上作乱。中宗一时难辨真相,相信了武三思的诬告,将王同皎处死,削去杨执一的官职和封爵。景云元年(710),睿宗即位,为王同皎、杨执一平反,升杨执一为卫尉卿,恢复他的封爵。此后任剑州(治所在今四川剑阁县)、汾州(治所在今山西汾阳县)刺史。开元二年(714),改任凉州(治所在今甘肃武威)都督、河西节度使。后来,又历任原州(治所在今甘肃平凉)、胜州(治所在今内蒙古准格尔旗东北)刺史。他在各处任上颇有威名。几次升迁,做到右金吾卫大将军,又调任为朔方元帅。最后任鄜州(治所在今陕西富县)刺史,卒于任上。

王　忠　嗣

王忠嗣(705～749),唐华州郑县(今渭南市临渭区丰原镇)人。父亲王海宾,任太子右卫率、丰安军使,封太谷县男,以骁勇著名。开元二年(714)七月,吐蕃入侵,王海宾随陇右防御使薛讷出征,为先锋。到渭州西界武阶驿,与吐蕃军相遇,苦战获胜,杀伤俘虏甚多。诸将嫉妒王海宾的战功,按住兵马,不去接济。终因吐蕃兵力过盛,唐军先锋部队兵力甚少,王海宾阵亡。随后唐军各路冲杀过去,大获全胜。唐玄宗得知王海宾战死,心中惋惜,下诏追赠他左金吾大将军头衔。

王忠嗣原名训,九岁时,因父亲为国捐躯,玄宗封他朝散大夫、尚辇奉御的官职,赐名"忠嗣",养于宫中。成年以后,身材魁伟,相貌威武,话语不多,表情严肃。他喜欢军事,很有武略。由于他是将门之后,玄宗就与他谈兵论战。他言语滔滔,左右逢源,处处言之成理,使玄宗大为惊喜,对他说:"你以后肯定能成为优秀将领。"开元十八年(730),朝廷又追赠他父亲安西大都护头衔。此后,王忠嗣随河西节度使萧嵩等的军队,任兵马使。开元二十一年(733),又任命他为左领军卫郎将、河西讨击副使、左威卫将军,还赐给他紫金鱼袋,封为清源县男,又让他代理代州都督。不久,有人在玄宗面前说他的坏话,被贬为东阳府左果毅。

这时,适逢河西节度使杜希望计划攻取新城(今青海门源回族自治县),有人向他推荐王忠嗣足以领兵冲锋陷阵。杜希望上奏玄宗,玄宗诏令王忠嗣赶赴河西。不久,果然攻下新城。于是他被朝廷任命为左威卫郎将,专管行军兵马之事。这年秋天,吐蕃大举入侵,报复新城之仇。吐蕃军距新城很近,早晨摆开阵势,人马比唐军多几倍,阵容强大,气势旺盛。唐军人少势弱,不少人心中胆怯。王忠嗣却统率部下士兵,驱马向前,左右冲杀,

纵横奔驰，吐蕃兵纷纷败逃。王忠嗣率军杀出重围，又聚合其他部队，再次冲入吐蕃军阵，拼力砍杀，吐蕃军大乱，溃不成阵。唐军几路人马齐头并进，一起掩杀，吐蕃军大败。由于王忠嗣战功卓著，被朝廷任命为左金吾卫将军，随即，又兼左羽林军上将军、河东节度副使、兼大同军使。

开元二十八年(740)，王忠嗣兼任代州都督，代理御史大夫，再兼河东节度使，加云麾将军头衔。第二年，代替韦光乘，任朔方节度使，并且代行河东节度使职权。随即，朝廷命田仁琬为河东节度使，王忠嗣依旧任朔方节度使。在此期间，王忠嗣让汉军购买吐蕃等族人的马，并且出很高的价钱，引诱他们多多卖出。凡是他们卖的，汉军一律购买。于是吐蕃等族的马越来越少，而唐军的战马越来越多，军容迅速壮大起来。

天宝元年(742)，王忠嗣兼任灵州都督。这一年唐军进行北伐，王忠嗣率军与奚族的怒皆部大战于桑干河一带，三战三捷，虏获甚多，在大漠北部大振军威，开了庆功会，然后班师。当时，突厥的叶护部发生了内讧，王忠嗣率大军屯驻于碛口，震慑他们。乌苏米施可汗心中恐惧，请求降唐，却又迟迟没有行动。王忠嗣就派人联络拔悉密、葛逻禄与回纥三个少数民族部落，使他们联合起来进攻乌苏米施可汗。米施率军败逃，王忠嗣发大兵乘势追击，夺得了不少战利品。这时，西叶护和毗伽可敦男两个部落首领联合起来，杀了另一个部落首领葛腊多，并且率领他们的部落千余帐，来投唐朝。为此，朝廷加封王忠嗣为左武卫大将军。第二年，王忠嗣率军再次打败怒皆和突厥军。从此，塞外地区安宁平定，吐蕃、突厥等再不敢骚扰。

天宝三年(744)，突厥中十姓拔悉密叶等部联合起来，攻杀了乌苏米施可汗，把他的头送到京城长安。第二年朝廷加封王忠嗣，让他代理御史大夫，任河东节度采访使。五月，进封他为清源县公。王忠嗣年轻时勇敢无畏，乐于拼杀，待到年长，成为边防将帅以后，以持重稳健、求得边塞安宁为己任。他曾对人说："国家升平的时候，当将帅的责任在于安抚他的部下罢了。我不想消耗国家的力量，以追求自己的功名。"他只是经常训练兵马，有缺员则补足，使军队保持战斗力，却不挑起战事。他有一张油漆得很漂亮的弓，重150斤，平常总是装在袋子里，表示不轻易动用它。军士们日思夜盼，总想参加战争，建立功勋。王忠嗣就派间谍侦察吐蕃等部落的动静，寻找可以利用的战机，发兵进行奇袭。所以士卒乐为所用，每战必胜。每次行军，王忠嗣总是召集部下将领，将兵器发给他们，再由他们发给每个军士。各人所领到的兵器，一刀一箭，都要写上各人的姓名。行军完结以后，各人如数交还，若遗失一刀一箭，都要处罚，因此军中武器充实。

天宝四年(745)，王忠嗣又兼任河东节度采访使。自朔方至云中，边塞数千里，在要害地带他或扩建旧城，或建筑新城，在各自方向，都开拓疆域数百里。自张仁愿之后四十余年，王忠嗣又开创了和他一样的功业。北方边塞的各个少数民族部落，又一次停止了对唐朝入侵。第二年正月，河陇地区唐军失利，朝廷委派王忠嗣以"持节"的身份，任西平郡太守，兼管武威郡事，同时任河西、陇右两个地域的节度使。在本月内，朝廷又让他代理朔方、河东两个地域的节度使职权。王忠嗣一身佩四颗将印，控制辽阔万里的疆域，强兵重镇都在他的掌握之下。作为将军而拥有这样大的职权，唐朝建立以来至王忠嗣以前还没有过。他在任河西节度使、陇右节度使的时候，为加强这两个地域的边防力量，扭转战局

不利的形势，奏请朝廷将朔方、河东两个地域的9000匹战马，调到河西、陇右，使这一带兵力雄厚，边防稳固。战马不断繁殖，到天宝来年，发展成非常强大的边防力量。

王忠嗣身佩四颗将印不久，朝廷又任他为鸿胪卿，原来所任官职不变，加授金紫光禄大夫，还给他的一个儿子授予五品官职。随后，他多次在青海积石，率军与突厥等大战，都大获全胜。又伐土谷浑于墨离（军镇名，在今青海共和东南），将他们全军覆没，获得了许多战利品。王忠嗣在河东、朔方任节度使的时间长，熟悉边塞事务，处理事情得心应手，得到将士心悦诚服的拥护。到任河西、陇右节度使的时候，对当地的风土民情不大熟悉，又身居高位，享受富贵，逐渐脱离士卒，威望不如以前。天宝五年（746）四月，他向朝廷要求辞去朔方、河东两个节度使，得到许可。玄宗计划攻取青海的石堡城，下诏问他攻取方略。王忠嗣上奏说，石堡城险要坚固，吐蕃用全部的兵力镇守。我们若把大军开到那样坚固的城墙之下，必然是死伤几万人马，才能达到目的。恐怕那样一来得不偿失，希望休兵养马，等待有利的时机再去进攻。玄宗看了，心中不悦。

当时的宰相李林甫，嫉妒王忠嗣的功劳，经常处心积虑，寻找他的过失。到天宝六年（747），将军董延光向玄宗献策，要求领兵攻打石堡城。玄宗下诏，令王忠嗣分一部分军队前去接应。王忠嗣无法拒绝，勉强答应下来。董延光看着他的神色，心中很不愉快。以往王忠嗣每次临战，都要公布奖励战功的办法，以鼓舞士气。这一次，王忠嗣却没有这样做。将军李光弼替他担心，向他建议说，你分出几万兵力接应董延光，却不公布重赏办法，怎么能鼓舞三军的士气呢？你的资财绸缎充盈仓库，何必吝惜几万奖品，而招致别人的谗言呢？要是他的战争打不赢，圣上就要归罪于你了。王忠嗣回答说，李将军，这问题我已经考虑好了。我平生的愿望，难道只是自己的富贵吗？现在去攻打石堡这个小城，得到它，不能控制吐蕃；得不到它，无损于我们国家。我怎么能用数万人的性命，为自己换取一个官职呢？要是以后战争不胜，圣主怪罪下来，把我降为守卫宫廷的小军官，或守卫边塞的小军官，我也甘心。

董延光超过期限，没有攻克石堡城。他向玄宗告状，说由于王忠嗣军接应不力，造成师出无功。李林甫借此机会，指使济阳别驾魏林告王忠嗣的状，说他早年养在宫中的时候，与忠王（玄宗长子李亨，后立为太子）交情深厚。到他任河东节度使的时候，曾阴谋推翻玄宗，把太子扶上皇位。玄宗大怒，下诏令王忠嗣入朝，交给狱官审讯，几乎判下死罪。适逢哥舒翰代替王忠嗣任陇右节度使，正得到玄宗的信任。他上奏说王忠嗣冤枉，词情恳切，并且愿意用自己的官爵，为王忠嗣担保，玄宗的怒气才逐渐缓解。当年（天宝六年）十一月，将王忠嗣贬为汉阳太守。第二年调为汉东郡太守。天宝八年（749），患急症卒，年45岁。他的儿子王震，天宝年间任秘书丞。后来哥舒翰率大兵攻伐石堡城，虽然终于攻克，但士兵死亡大半，损失惨重，与王忠嗣以往的预见吻合。宝应元年（762），唐代宗李豫追赠王忠嗣兵部尚书衔。

王　孝　杰

王孝杰（？～697），唐朝人。其远祖出自姬姓，是周文王少子毕公姬高的后裔，曾居

华阴，称“华阴王氏”，后徙京兆新丰。王孝杰年轻时，因军功得到提升。唐高宗仪凤三年(678)，吐蕃侵扰凉州(治所在今甘肃武威)。检校左卫大将军刘审礼，随从副中书令李敬玄率军前去讨伐。王孝杰作为副总管，与吐蕃军激战于大非川(今青海共和县西南切吉平原)。结果大败，王孝杰被吐蕃俘虏。吐蕃的头领赞普见了他，说：“他的相貌跟我父亲相似。”所以没有杀他，放他回到唐军营中。武则天当政时，王孝杰任右鹰扬卫将军。他在吐蕃军中时间长，熟悉其虚实情况。长寿元年(692)，王孝杰任武威道总管，与左屯卫将军阿史那忠率军讨伐吐蕃，攻克龟兹(在今新疆库车县东郊皮朗旧城)、于阗(在今新疆和田县境)、疏勒(在今新疆伽师县东南黑太沁尔古城)、碎叶(在今俄罗斯托克马克附近)等城。武则天说：“在贞观年间，唐朝的西部境域有四个重镇。后来我们不善守，被吐蕃占去。现在故土尽复，是孝杰的功劳。”就升他为左卫大将军。又升为夏官尚书(兵部尚书)、同凤阁鸾台三品，清源县男。证圣元年(695)，王孝杰又被调任为朔方道总管。万岁通天元年(696)，王孝杰、娄师德(肃边道行军副总管)率军与吐蕃论钦陵赞婆战于素罗汗山(在洮州界，洮州治所在今甘肃临潭)，大败，王孝杰被免职，娄师德被贬为原州都督府司马。

神功元年(697)，契丹李尽忠、孙万斩叛唐。王孝杰被起用为清边道总管，率兵18万去讨伐。三月，他率军至东硖石谷(今址不详)，进攻孙万斩部。道路窄狭，叛军势盛。王孝杰率精锐部队做先锋，出谷整阵，与叛军激战。而后军总管苏宏晖却令后军撤退，援兵不至，王孝杰被叛军乘隙进攻，全军溃败，孝杰坠谷而死。士兵互相践踏，几乎全部丧命。随军的张说(睿宗时位至同中书门下平章事)用笔记下战场实况，回到朝廷后向武则天说：“孝杰心在国家，敢深入，以少当众。虽败，功可录也。”朝廷就追赠他夏官尚书、耿国公，将其子王无择封为朝散大夫。朝廷又派使者去前线斩苏宏晖。但使者尚未到达前线，苏宏晖却已立功，朝廷就免他死罪。

哥舒翰

哥舒翰(？～757)，唐朝突骑施哥舒部人，世居安西(治在今新疆吐鲁番东南哈拉和卓故城)。天宝六年(747)代王忠嗣为陇右节度使。次年攻拔吐蕃石堡城，以其地为神威军。后兼河西节度使(治所在今甘肃武威市)，封西平郡王。不久因病居长安。

天宝十四年(755)十一月，范阳节度使安禄山以诛杨国忠为名，率兵15万西进反唐。唐玄宗派大将封常清、高仙芝领兵征讨，相继败退，洛阳、陕郡失守。于是，唐玄宗派监军宦官边令诚监斩封常清、高仙芝。继以宿将哥舒翰为兵马副元帅，统蕃、汉兵20万众，扼守潼关。同时，任命御史中丞田良邱为行军司马，起居郎萧昕为判官，蕃将火拔归仁等，各率部卒随行。哥舒翰抱病未愈，不能治事，悉把军务委任田良邱。田良邱又不敢专决，使李承光管辖步兵，王思礼管辖骑兵。二人争长，兵权不一，再加哥舒翰用法严苛，待下少恩。因此，驻守潼关的20万大军，未战多先灰心解体。

天宝十五年(756)，占据了洛阳的安禄山派部将崔乾祐攻打潼关。哥舒翰认为潼关宜在守险，不利出战。虽曾两次击退叛军，但仍上表说：“安禄山为逆，不得人心，宜持重相待，不出数月，贼势瓦解，一鼓可擒。”唐玄宗颇以为然。偏杨国忠日进谗言，说哥舒翰

逗留不进，坐失战机，奏请玄宗催促哥舒翰进兵出关。玄宗乃遣使四出探敌虚实，突有探子返报，叛将崔乾祐在陕兵力不足4000人，又皆羸弱无备，宜急击勿失。于是，玄宗遂怀疑哥舒翰，促他出兵。哥舒翰上疏奏道："安禄山用兵已久，岂肯无备？臣料他是以羸师诱我，我若出兵，正中贼计。况贼远来，利在速战，官军据险，利在坚守，何必遽求速效？现在诸道征兵，尚多未集，不如少安勿躁，待贼内变，再行出兵。"奏章到达朝廷，又有郭子仪、李光弼联名奏陈，奏请自率部军，北取范阳，捣贼巢穴，潼关大军，但应固守，不宜轻出等语。唐玄宗迭览两疏，意存犹豫。而杨国忠独进言道："哥舒翰拥兵20万，不谓不众，就使不能收复洛阳，亦当收复陕郡，难道四五千贼兵，都畏如蛇蝎么？若今日不出，明日不战，老师费财，坐待贼敝，臣恐贼势反将日盛，官军且将自敝呢。"这一席言语哄动玄宗，一日派三使，催促哥舒翰出关。哥舒翰窘迫无计，只好率15万步兵东出。行至灵宝西塬望见前面已扎叛军，南依山，北控（黄）河，据险扎营。哥舒翰令王思礼率兵5万，充作先锋；别将庞忠等，引兵10万接应，自率亲兵3万，登黄河以北高阜，扬旗擂鼓，督阵助战。叛将崔乾祐带领羸卒万余人，前来挑战，东一簇，西一群，三三两两，散如列星，忽合忽离，忽进忽退。官兵只见叛军行伍不齐，不知是计，当下便挥军齐进，渐及敌阵，崔乾祐即偃旗退去。王思礼督军力追，庞忠率军继进，走入隘道，两旁都是峭壁。正观望间，忽听连珠炮响，木头石块，一齐抛下，官军相继伤亡，进退维谷。崔乾祐又率兵绕至黄河以北，夹击哥舒翰亲兵。官军造毡车数十乘，画龙虎，以马驾车冲战。哥舒翰自率亲兵从高阜杀下，拦截叛军来路。毡车马惊奔突，阵形大乱。叛军察知是计，遂用草车抵毡车，积薪草于大路，顺风纵火，风猛火烈，烟焰飞腾，毡车被焚，霎时间天黑如夜，两军不可辨认，弓弩乱发。官军眼被烟迷，自相斗杀，尸血模糊。天晓，方知叛军早退，于是，收兵退却。因关东道路狭窄，不利退兵，叛军又抽兵在南山设疑，以精骑直逼黄河，横截官军。六月十四日，潼关失守。在黄河北岸督阵的哥舒翰，忙令运粮船百余艘驶行黄河南岸运兵。官兵竞相争渡，船不胜载，多被沉没，许多将士被淹死在黄河里，全军覆没。哥舒翰麾下百余骑奔首阳山西渡到潼津驿，出告示收编散卒，西奔入关，多半又被陷入潼关堑中。哥舒翰检点兵士，只剩下8000余人。部将火拔归仁对哥舒翰说："贼至矣，请公上马。"哥舒翰上马后，火拔归仁又说："公以二十万众一战弃之，何面目复见天子！且公不见高仙芝、封常清乎？请公东行。"哥舒翰不从，火拔归仁喝令随骑，将哥舒翰足系马腹，劫持而走，往投安禄山。哥舒翰被囚于洛阳，安庆绪兵败撤退时被杀。

严　武

严武（726～765），字季鹰，唐华州华阴（今华阴市）人，严挺之之子。

严武幼时，母亲裴氏被父亲严挺之冷落。父亲专宠一个名叫"英"的小妾。严武刚刚8岁，奇怪母亲终年不受父亲理睬，问母亲其中缘故，裴氏如实回答。严武趁英睡觉时，用铁锤砸烂英的头颅。严府奴仆大惊，告诉严挺之"儿郎戏杀英。"严武辩白："不是戏杀，是故意杀死。哪有大臣厚妾薄妻的道理！"严挺之大为惊异："真为严挺之之子！"从此屡加督责，严加管束。严武读书，不求甚解，粗通即放过。后因父荫任太原府参军，累迁殿中侍御史。

至德元年(756),严武随唐玄宗逃亡西蜀,升任谏议大夫。他后来赶赴唐肃宗李亨所在地,被房琯推荐为给事中。唐军收复长安后,严武官拜京兆少尹。后因房琯牵连,改任巴州(治所今四川巴中)刺史。后迁东川节度使,又任成都尹、剑南节度使。后调回京师,授京兆尹、封郑国公,迁黄门侍郎。

在京期间,严武对宰相元结厚相结纳,暗中活动,希望自己也能当上宰相。他的意图没有实现,又被朝廷出任为剑南节度使。他击破吐蕃7万军队,朝廷加授他为吏部尚书。

严武在蜀地,狂放恣肆,费用无度。有人因一句话说得严武高兴,曾获赏钱百万。蜀地虽称富饶,经严武横征暴敛,百姓也相当贫困。梓州刺史章彝曾做严武判官,因小事触怒严武,被杀掉。房琯以前任宰相的身份巡察蜀地,严武傲慢放纵,很不客气。严武平生最看重杜甫,但他也有几次想杀掉杜甫。

永泰元年(765),严武死去,时年40岁。朝廷追赠他为尚书左仆射。他的母亲哭泣着叹息:"从今以后,我不再担心成为官府奴婢了。"

令狐彰

令狐彰(?～773),字伯阳,唐朝京兆富平(今富平县)人。他的祖先曾居敦煌。令狐彰年轻时,胆气过人,沉着果敢,粗通书史,武艺精强。他起初在安禄山手下做官,任左尉郎将,后与张通儒入长安,被朝廷任为左街使。

安禄山、史思明起兵反唐,他又来到河朔地区(今黄河以北地区),史思明任命他为博(今山东聊城)、滑(今河南滑县)二州刺史,屯兵滑台(今河南滑县东)。当时太监杨万定代表朝廷在滑州任监军,令狐彰欲以气节自显,招募士兵,扩充队伍。他瞒着史思明在夜间拜访杨万定,将他所辖士马州县献给杨万定。杨万定把此事报告朝廷,肃宗闻讯非常高兴,下书慰劳令狐彰。

令狐彰率兵移驻杏园渡(黄河古渡口,在河南汲县东南)。史思明怀疑令狐彰勾结唐军,派薛岌率军前来收缴令狐彰部队。令狐彰劝部下效忠唐朝,众人感动,人人争先,击破薛军。令狐彰率部下几百人前去朝见肃宗,朝廷赐他甲第、帷帐、什器,拜他为滑亳、魏博节度使。河朔地区被唐军收复后,朝廷加任令狐彰为御史大夫,封霍国公、检校尚书右仆射。

滑州久经战乱,城邑均成废墟。令狐彰到任后,督察官吏,勤于政事,严格治军,注重农业。他法令严明,无人敢于违犯。荒芜土地得到大量开垦,仓库储备逐渐丰足,每年贡赋如期缴纳。当时吐蕃侵犯边境,朝廷调他的部队前去迎敌。令狐彰派3千士兵出发,部队自带粮食给养。所到之处,秋毫无犯。偶有州县供应,部队一概谢绝。令狐彰军纪严明,博得朝野称颂。但他天性猜忌残忍,忤犯他的人均遭处死。颍州(治所今安徽阜阳)刺史李岵触怒令狐彰,令狐彰派姚奭前往代替,并且明确交代:"李岵如果不马上交职,就杀掉他。"李岵得知这一消息后,将姚奭杀掉,同时杀死随从一百余人,然后逃奔汴州,向朝廷上书报告事情经过。令狐彰闻讯,也上书弹劾李岵。河南尹张延赏畏惧令狐彰,将李岵的送信使者扣留,因此令狐彰的奏表先到朝廷。朝廷下令将李岵流放夷州,后来杀掉。令狐彰与鱼朝恩(宦官)有仇,自鱼朝恩在朝中弄权之后,令狐彰担心受到暗算,从来不敢

入朝进见。

令狐彰的母亲去世不久，他的眼睛失明，病重时，他命儿子回到洛阳私第居住，上缴军府兵仗财用簿册，表称吏部尚书刘晏、工部尚书李勉堪当大任，请朝廷任用此二人代替自己工作。唐代宗收到表章之后，下诏褒奖。令狐璋去世之后，朝廷追赠太傅衔。

郭子仪



郭子仪画像

郭子仪（697～781），唐华州郑县（今华县）人。其父郭敬之，曾登“韬钤”科（制举武科一种），后任绥（治所今陕西绥德县）、渭（治所今甘肃陇西县）、桂（今广西桂林）、寿（治所今山东寿县）、泗（今江苏宿迁）五州刺史。其弟郭子晅曾任渭北节度使。郭子仪幼读兵书，苦练武功，于唐玄宗开元年间武举高第，官授左卫长史。他一生经历了七位皇帝，在玄宗、肃宗、代宗、德宗四朝为将相，前后共六十余年。其中有二十多年系天下安危于一身，为唐朝的统一和社会的安定做出了巨大贡献。在平定安史之乱、收复两京、智退吐蕃回纥的战斗中有勇有谋，立下了赫赫战功。他居功不傲，宽厚待人，处事严谨，是一位由武举起家逐步成长起来的著名军事家和政治家。著名诗人杜甫在《洗兵马》诗中称赞郭子仪：“郭相谋深古来少”，“独任朔方无限功”。

平定安史之乱

唐高宗时，朝廷在边疆上一直派有重兵驻守。在重要地区设立十个军镇，每个军镇设置一个节度使，主管军事、行政和财政，权力很大。随着募兵制的兴起和节度使的建立，逐渐形成内轻外重的局面，节度使握重兵盘踞一方，以军事威胁朝廷。天宝初年，朝廷的禁军不过12万人，而边疆的十个节度使则拥兵49万。特别是范阳节度使安禄山除统领的9万众外，又兼领平卢、河东二镇，统兵达20万众，盘踞着黄河以北大片土地，终于酿成安史之乱。

天宝十四年（755）十一月，安禄山诈称奉密旨讨伐杨国忠，率同乡史思明发所部兵卒及同罗、奚、契丹、室韦等15万众，号20万。安禄山乘坐防箭铁轿，兵卒连绵数十里，长驱南下，几乎没有遭到什么抵抗，陷洛阳，攻潼关。此时，郭子仪被唐玄宗任为卫尉卿、灵武太守、朔方节度使，统兵东讨叛军。他审时度势，避实就虚，向叛军后方出击，切断其前后方之间的联系，使叛军陷入首尾不能相顾的被动局面。十二月，郭子仪率朔方军出单于府（治所在今内蒙古和林格尔县西北土城子）沿黄河东进，首先收复了静边军（治所在今山西右玉县），斩叛将周万顷，将其头颅挂于城墙之上。继而击败了进犯河套地区的叛军大同军使高秀岩部，收复了云中（今山西大同）、马邑（治所在今山西朔县），东进东陉关（今山西代县东北胡峪山上）。因出兵旗开得胜，玄宗晋封郭子仪为御史大夫。

天宝十五年（756）正月，安禄山在洛阳自称大燕皇帝。唐玄宗命郭子仪回朔方，招兵

买马，准备收复洛阳。郭子仪推荐李光弼为河东节度使，玄宗允准。李光弼与史思明争夺常山（治所在今河北曲阳县西北），激战40余日，无法取胜。于是，郭子仪与李光弼合兵10万出井陉关（在今河北井陉北井陉山上），一连收复7座县城，直指常山郡。郭子仪从后面包抄，把史思明的两万余名精锐部队团团围住，然后兵分四路，从四门杀进常山城，经过激烈战斗，攻占了常山。史思明率军逃窜，郭子仪、李光弼率军在沙河（今河北新乐、行唐县河段）追击，大获全胜，史思明退守恒阳（今河北曲阳县）。不久，史思明退出恒阳城，李光弼率军进入恒阳城内，叛军又杀了回来，反将李光弼围困城中。李光弼请求郭子仪火速援救，郭子仪急率轻骑一万星夜驰来，与李光弼内外夹击，打得史思明损兵折将，元气大伤，狼狈逃往范阳。郭子仪遂与李光弼屯驻恒阳，深沟高垒，严阵以待。

安禄山听说史思明战败，恼羞成怒，当即选拔了两万精锐骑兵前来迎战。两军交锋十几个回合，唐军愈战愈勇，直打得叛军只有招架之功，没有还手之力。郭子仪、李光弼领兵退守恒阳，一面依托深沟高垒，据险坚守；一面采取“敌来则守，敌去则追，白昼扬兵，夜袭其营”的作战方法，不给叛军喘息机会。几天以后，叛军果然疲劳不堪，士气尽丧。这年六月，郭子仪、李光弼率领仆固怀恩、浑释之等将领分左右两翼向嘉山（今河北曲阳县东）叛军冲杀。叛军丢盔弃甲，四散逃窜，唐军大获全胜，杀死叛军4万余人，俘虏5000人，缴获战马5000匹。溃逃中史思明中箭受伤，披头散发，光着脚片，逃回博陵。这个消息极大地鼓舞了河北各郡百姓，几十个州县纷纷杀死叛军守将，迎接唐军。郭子仪、李光弼正待乘势挥师北上，直捣叛军老巢范阳时，传来了哥舒翰兵败丢失潼关的消息，形势急转直下。

唐玄宗出逃四川，长安陷落。李亨在灵武即位，是为肃宗。唐肃宗为了收复长安，任命郭子仪为朔方节度使。八月，郭子仪、李光弼率领5万步、骑兵来到灵武。肃宗任命郭子仪为兵部尚书、同中书门下平章事，兼朔方节度使。十一月，郭子仪与叛军阿史那从礼的军队在榆林境内的黄河北岸交战，歼敌3万人，俘虏1万人，保卫了灵武的安全。

至德二年（757）正月，安禄山被其子安庆绪杀死。二月，郭子仪率军从洛交（治所在今陕西富县）直取河东郡（治所在今山西运城市）。四月，郭子仪被任命为司空、天下兵马副元帅、尚书左仆射。九月，郭子仪与天下兵马元帅广平王李俶率军15万人，又向回纥借来骑兵5000人，由凤翔出发，分三路日夜兼程急进，到达长安香积寺附近。连营为阵，横亘30多里。与10万叛军南北对垒。叛军守将安守忠、李归仁自恃据险设防，兵精将勇，出城挑战。唐军奋勇迎战，回纥兵出其不意从敌后杀出，叛军腹背受击，此战共杀叛军6万多人，生擒2万余人。唐军攻入长安城。京城收复后，郭子仪率军乘胜追击，一举攻克了潼关，马不停蹄，又向洛阳进军。在新店与叛军相遇。叛军依山扎营，居高临下，对唐军十分不利。郭子仪化劣势为优势，选拔英勇善战的2000名骑兵向敌营冲杀，又派1000多名弓箭手埋伏山下，再命回纥军从叛军背后登山偷袭，他自己则率领主力与叛军正面交锋。在唐军与回纥兵的全力攻击下，叛军被打得溃不成军，安庆绪被迫放弃洛阳，退守相州（治所在今河南安阳）。洛阳收复后，郭子仪因战功加封司徒，并封代国公。随后，郭子仪入朝，唐肃宗带领仪仗队迎至灞上（今西安市东），动情地对郭子仪说：“国家再造，全靠卿的力量啊！”十二月，郭子仪返回洛阳，奉命策划北上讨敌之策。

乾元元年（758）七月，唐肃宗任命郭子仪为中书令。命郭子仪率步骑20万人为主攻

部队，李光弼、王思礼等九节度使率部为助攻部队，继续讨伐安庆绪。但诸军不设统帅，只派宦官鱼朝恩为观军容宣慰处置使。十月，郭子仪从杏园（今河南汲县东南）渡过黄河，在获嘉（今河南获嘉）歼灭叛军4000余人，围攻卫州（今河南卫辉市）。安庆绪倾巢而出，率相州兵7万，分三路救援卫州。战前，郭子仪挑选了3000名神射手藏于墙后，告诉他们："与敌对阵时，我会佯装败退，贼兵必然追击，到时候战鼓齐鸣，你们即登营垒，万箭齐发，杀退敌兵。"然后，率部分兵将与安庆绪交战。叛军果然中计，被打得四处逃散，郭子仪遂率军追杀，活捉了伪郑王安庆和，收复卫州并进逼邺镇（今河南临漳县西南）。后遇敌于愁思冈（今河南安阳市西南），再战，又大获全胜。唐军前后共歼灭叛军3万余人。安庆绪被九节度使兵将包围在邺城。由于唐军各部不相统属，宦官鱼朝恩又处处掣肘，从冬到春，竟未破城。郭子仪下令凿渠引漳河水，灌入城中。城内成了汪洋，数十日以后，柴尽粮绝。眼看邺城就要被攻破之际，史思明率领5万精兵前来救援安庆绪。九个节度使各自为战，结果唐军战败。郭子仪率军断河阳桥（在今河南孟县），退保洛阳。其他八个节度使退回本镇驻地。鱼朝恩屡进谗言，诽谤郭子仪，把邺城战败的责任全部推到郭子仪身上。乾元二年（759）七月，唐肃宗召回郭子仪，免去朔方节度使、诸道行营元帅职务。

郭子仪走后，史思明复占洛阳，朝廷十分恐惧。乾元三年（760）正月，任命郭子仪为邠宁（治所在今陕西彬县）、鄜坊（今陕西洛川）两镇节度使，仍留京城。宝应元年（762）二月，太原、绛州（今山西新绛）两地驻军骚动。四月，代宗即位，任命郭子仪为朔方、河中、北庭、潞、仪、泽、沁诸州节度行营兼兴平、定国副元帅，充本管观察处置使，进封汾阳郡王，出镇绛州（治所在今山西新绛县）。这时，郭子仪虽已66岁，仍毅然从命。一到绛州，便果断地擒杀了乱兵王元振等数十人，稳定了局势。八月，郭子仪入朝，宦官程元振疑忌老将难以驾驭，在代宗面前数次诋毁郭子仪。郭子仪知道代宗受程元振控制，便上书请求解除职务。他说："臣的功德像蝉翼一样薄，命比鸿毛还轻。臣为唐朝的强大披星戴月，南征北战。东西十年，前后百战。天寒剑折，溅血沾衣。野宿魂惊，饮冰伤骨。跋涉难阻，出没死生。请陛下相信臣对唐朝的一片忠心。"由于史朝义还盘踞在洛阳，代宗便任命雍王李适为统兵元帅，郭子仪为副元帅，出兵讨伐史朝义。雍王和郭子仪向回纥借兵10万，同唐军一起打进洛阳。宝应二年（763）正月，史朝义逃往莫州（今河北任丘北鄚州），自杀身亡，部将也纷纷投降。安史之乱终于平定。

计退吐蕃

宝应元年（762），唐将梁崇义自襄州、仆固怀恩于汾州起兵反唐，引来吐蕃、回纥之兵进犯河西（治所在今甘肃武威县）。河西、陇右（治所在今青海乐都县）被吐蕃占领。次年十月，吐蕃军攻陷泾州（治所在今甘肃泾川县北），刺史高晖投降。邠州以北十多个州县的土地被吐蕃军占领。不久，吐蕃军又攻占了奉天（今陕西乾县）、武功（今陕西武功），直逼长安。形势严峻，朝廷震惊。唐代宗急任郭子仪为关内副元帅，出镇咸阳。郭子仪的旧部已交给李光弼指挥，身边仅有20余名人马随行。紧急征兵后，以1万多人面对吐蕃20万步骑。郭子仪请求程元振拨兵增援，可程元振不予理睬。待他急急赶到咸阳，吐蕃军已绕道过了渭河，沿终南山东进，很快就打到长安城下，吓得代宗逃往陕州（今河南陕县）。郭子仪听说后痛哭不已，从咸阳赶回长安。不几天，长安沦陷，禁军多逃往商州（治所在

今陕西商洛市)。郭子仪只好率3000名骑兵南下商州,收拢逃散的禁军将士。禁军将士听说郭子仪来了,欢呼不止,愿意听从调遣。不过数日,便召集到4000多人。战将张知节在洛南(今陕西洛南县)迎接郭子仪。随后,郭子仪开始大阅兵,驻屯商州,威震关中。此时,代宗担心吐蕃兵出潼关,召郭子仪到陕州护驾。郭子仪对使者说,这次不能奉诏了,不夺得京师,无颜去见陛下。使者回复后,代宗方才心安。

面对强敌,郭子仪运筹帷幄,日夜谋划克敌制胜的策略。他根据敌我双方的兵力、驻防形势,决定采用声东击西、虚张声势的疑兵之计,出奇制胜。郭子仪先派段秀实前去劝说邠宁节度使白孝德,请他出兵助战;再派左羽林大将军长孙全绪带领200轻骑前往蓝田(今陕西蓝田县)县城北面,白天擂鼓呐喊,夜晚点燃火把,牵制吐蕃兵力。然后,郭子仪佯装向蓝田城东进军,但却率领主力奔向蓝田城西。吐蕃军果然中计,直向蓝田城东冲杀。这时,郭子仪快速集中兵力,奋勇出击,在当地老百姓的大力协助下,打得吐蕃军措手不及。加之,屯驻在韩公堆一带的张知节和长孙全绪的一万兵卒,按郭子仪的将令,四处插满旗帜,战鼓此起彼伏,满山遍布篝火,扰得吐蕃兵非常惶恐。在此同时,潜入长安城中的禁军旧将王甫,带人在朱雀街上齐声擂鼓,四处高呼:"郭令公率大军来啦!"喊声震天,吐蕃兵惊骇不已,便不战而退。唐军顺利地进入长安。郭子仪任京城留守。

长安收复后,程元振劝代宗建都洛阳。郭子仪向代宗上书说:"长安地势险要,前有终南山作屏障,后有泾、渭二水,右连陇、蜀,左接崤、函,可以雄视四方,进可以攻,退可以守。大有一夫当关,万夫莫开之势;长安经过几朝的建设,宫殿华丽,市场繁荣,土地肥沃,物产丰饶,经济富足。长安是创立帝业的基地,秦汉两朝占据长安而称帝,隋炀帝放弃长安而灭亡。而洛阳地贫民饥,人烟稀少,千里萧条,亭舍不烟,残垣断壁,不易防守。请陛下慎重考虑。"代宗看完奏章,便对左右官员说:"郭子仪所言,都是从朝廷的安危出发呀!我西去长安意已决!"广德二年(764)十二月,代宗从陕州回到长安。郭子仪伏地请罪,代宗命令停住车驾,安慰他说:"用卿不早,故及于此。"于是,赐郭子仪免死铁券,并在凌烟阁悬挂郭子仪画像。

单骑会回纥

郭子仪的部将仆固怀恩,曾在安史之乱中立过战功。因不满朝廷对他的待遇,在汾州叛变。广德二年(764)正月,代宗任命郭子仪为关内、河东兵马副元帅兼河中(治所在今山西永济县蒲州镇)节度使,镇抚仆固怀恩。不久,仆固怀恩带领300轻骑逃往灵州,利用谎言向吐蕃、回纥借兵10万,从灵州进发,一直攻到奉天。代宗命郭子仪率领10万大军征讨。郭子仪率兵来到奉天,命令全体将士坚守阵地,以逸待劳,坚壁清野。仆固怀恩见郭子仪军队严阵以待,自己后方给养又供应不上,便不战而退。

永泰元年(765)五月,代宗任命郭子仪都统领河南道节度行营,出镇河中。八月,仆固怀恩再次勾结吐蕃、回纥、党项、吐谷浑、羌兵30万众南下,进犯长安。行军途中,仆固怀恩得暴病死于鸣沙(治所在今宁夏青铜峡县西南黄河东岸)。吐蕃、回纥叛军继续进攻,一直打到长安北边的泾阳(今陕西泾阳县),长安受到严重威胁。于是代宗亲征,诏李忠臣屯兵渭桥,李抱玉屯兵凤翔,郭子仪自河中移师泾阳,而郭子仪所有兵力仅万余人。来到泾阳,敌人已成合围之势。郭子仪一面吩咐将士构筑防御工事,不准跟叛军交锋;一

面派探子侦察敌情动态。当得知吐蕃、回纥两军开始分营扎寨，争权夺势的情况后，郭子仪决定采用分化敌人的办法。派牙将李光瓒去见回纥都督药葛罗，表示愿和回纥共同打击吐蕃。

回纥的将领，过去跟郭子仪一起打过安史叛军，为唐朝立过大功，对郭子仪很是敬重。当天晚上，李光瓒偷偷地来到回纥大营，药葛罗听说郭子仪还活着，今在泾阳，十分惊奇，半信半疑，便对李光瓒说："如果郭令公真还活着，能让我看看他吗？"李光瓒回来把这番话告诉郭子仪。郭子仪为了劝退回纥，决定一个人去回纥大营。他对将士们说："回纥兵多，我们兵少，很难用武力战胜。过去唐朝和回纥曾订过互不侵犯盟约。我亲自去说服他们，共同打吐蕃。"将士们都觉得这是好办法，但又认为太危险，提议派500名精锐的骑兵保护他。郭子仪坚决不同意，说："不行！带这么多的兵去，反而会坏事。只要几个人陪我一起去就可以了。"说着，就命士兵牵过马来。刚要动身时，他的儿子郭晞跑来拦住他的马说："父亲是元帅，怎么能这样到虎口去冒险呢？"郭子仪果断地说："现在敌人兵多，我们兵少，要是真的打起来，不但我们父子两人生命难保，朝廷和百姓也要遭难。我去，如果谈判成功，则国家幸甚。如果我捐躯报国，还有你们在嘛！"说着，扬鞭抽打儿子拉马缰的手，喝令他："走开！"便和十几个随从兵士，骑马冲出了军营。随从兵士一边奔走，一边叫喊："郭令公来了！""郭令公来了！"回纥士兵远远望见有几个人骑马过来，又隐约听见骑马兵士的吆喝声，连忙报告都督药葛罗。药葛罗和其他将领大吃一惊，命令士兵摆开阵势，拈弓搭箭，准备迎战。郭子仪及其随从来到回纥军营门前，翻身下马，摘掉头盔，脱去铠甲，放下刀枪，沉着地向回纥营中走去。药葛罗和将领们望着来人真是郭令公，便一齐翻身下马，放下武器，下拜参见。郭子仪上前握住药葛罗的手说："你们回纥曾经为唐朝立过大功，唐朝待你们也不错，为什么要帮助仆固怀恩叛乱呢？今天我单身到这里，早把生死置之度外，如果你们敢把我杀死，唐军会跟你们拼命的。"药葛罗抱歉地说："令公别这样说，我们受了仆固怀恩的骗，以为皇帝和令公都已亡故，中原没有主人，才跟着他来到这里。现在知道令公健在，哪会同你打仗呢？"郭子仪问道："我们决心回击吐蕃，你们能帮助我们吗？"药葛罗连连点头答道："我们一定出力，将功补过。"接着，郭子仪叫药葛罗派人拿来酒，先端起一杯，把酒洒在地上，起誓说："大唐天子万岁！回纥可汗万岁！谁若违背誓言，就叫他死在阵前！"药葛罗也跟着起了誓，洒了酒。双方订立了联合抗击吐蕃的盟约后，郭子仪便带领随从返回营地。吐蕃营听到郭子仪单骑访回纥营的消息，连夜带着兵卒逃走了。郭子仪派朔方兵马使白元光与回纥军联合追击，自己率大军紧随其后，在灵武附近西原破吐蕃军10万余众；斩首5万，生擒1万余人，收缴其掠走的百姓4000人及绵延数百里的牛羊驼马。郭子仪犒劳了回纥将士，回纥军随之撤回。

高风亮节

郭子仪在唐王朝由盛转衰的非常时期，统领大军南征北战，东荡西讨。凡遇危难，欣然受命，锐身赴任，亲解其纷。朝廷诏命回京，一向是"朝闻命，夕就上道。"史官裴垍称赞他："权倾天下而朝不忌，功盖一代而主不疑，侈穷人欲而民不非。"

郭子仪治军向来是严于律己，宽以待人，一身正气，恩威并重，因此受到官兵的拥护与爱戴。每当郭子仪奉命调动，部下总是力求挽留。郭子仪惟恐部下生事，每每都要再三叮

嘱，部下也都注意维护他的统帅地位和崇高威望。郭子仪之子郭晞镇守邠州时，部下自恃功高，胡作非为，被都虞侯段秀实斩首。兵众要求郭晞带兵攻打段秀实，危难之时，段秀实单枪匹马来到郭晞大营，对郭晞言道："郭老令公一世英名，不要被这几个散兵给败坏了。"郭晞深怪自己不明利害，险些酿成大错，毁坏了父亲一世英名，从此严格管教部下。大历三年(768)二月，郭子仪发布命令：禁止官兵无事时在营中骑马奔驰。郭子仪夫人的乳娘之子犯禁，都虞侯用乱棍将其打死。诸子不服，向郭子仪哭诉，遭到痛斥。郭子仪说："你们只知道袒护自己家里的人，却不尊重将士，不维护军队的纪律。"儿子们受了训，谁也不敢再吭声。

正当郭子仪在平叛前线作战之际，鱼朝恩派人挖了郭家祖坟。郭子仪自奉天入朝，朝廷忧其为变。不料郭子仪在满朝文武面前边哭边说："臣久在外打仗，不能禁暴，手下兵士常挖别人的祖坟。如今有人挖了臣的祖坟，此天谴，非人患。"纷争遂解，朝廷乃安。大历十一年(776)四月一日，生活俭朴、颇受朝野称颂的杨绾被任命为中书侍郎。当时郭子仪正在宴请宾客，听到任命消息，立刻遣散宴会上的大多数歌舞女子。

大历二年(767)二月，郭子仪过70大寿，家中大小都来贺寿，惟独郭曖之妻升平公主未到，小两口为此争吵。郭曖随口说出："你依仗你父是皇上。老实告诉你，我父不稀罕当皇上。"升平公主气极，立即回宫禀告父皇。代宗安慰女儿说："郭曖说的是实话。假如你公公真的想当皇上，天下岂是咱李家的？"劝慰后，送公主回去。郭子仪听说此事，立即绑郭曖进宫，请求定罪。代宗说："俗话说不痴不聋，不作家翁。儿女闺房之言，怎么能当真呢？"郭子仪回来，杖郭曖数十棒。

大历八年(773)，吐蕃军十万余众入侵邠州等地。浑瑊在宜禄(治所在今陕西长武县)、盐仓(今甘肃泾川县西北)接连被吐蕃打败。郭子仪召集军事会议，分析战败原因，主动承担责任，对诸将说："败军之罪在我。失败的原因是几位老将看不起浑瑊，不听指挥，错失战机。"于是赦免浑瑊，重新部署作战方略。派马燧带兵前往潘原(今甘肃平凉市)截击吐蕃军的后勤辎重；派浑瑊率军迅速增援朝那(今宁夏固原县东南)。浑瑊听到吐蕃军将要撤退的消息，便在狭路设下埋伏，一举打败了吐蕃军，夺回了被掠财物及1000名青年男女。

大历十四年(779)，唐代宗病逝，遗诏郭子仪在三天治丧期间代理朝政。唐德宗即位后，尊郭子仪为尚父，加太尉，兼中书令。建中二年(781)六月十四日，郭子仪在长安长乐坊家中去世，终年85岁。唐德宗为此废朝五日。赠太师，特许其陪葬肃宗陵，坟头比同等官职者加高1丈。

郭子仪为朝廷屡建奇功，赢得朝野人士的尊重，甚至连皇帝也不直呼其名。安史旧将田承嗣占据魏州，欺压百姓，郭子仪派部将前去见他。田承嗣一见来将，西望而拜说："此膝不拜于人已有多年了，今要向郭公下跪。"李灵曜盘踞汴州(今河南开封)时，不管公物私物，只要经过汴州，一律扣留；惟对郭子仪的粮草一路放行，还派遣卫兵护送出境。北宋嘉祐六年(1061)，华县于少华郭子仪祠内，刻勒题为《唐尚父汾阳王郭忠武王碑》石碑一通。元大德五年(1301)修建的韩城北周原村大禹庙内，供奉着郭子仪夫妇塑像，与大禹一起祭祀。1995年4月，华县人民政府在县城南大门广场建成四柱三门式牌楼，居中镌

刻“敕建汾阳王祠”，右侧镌刻“功盖天下”，左侧镌刻“再造唐室”，并嵌有《重修郭子仪牌楼铭记》碑，供人们瞻仰。

郭　昕

郭昕，生卒年不详，唐华州郑县（今华县）人，郭子仪的侄子。其父郭幼明是郭子仪的同母弟。唐肃宗李亨上元二年（761），唐朝在西域（今新疆）设有四个军事重镇，简称“四镇”，即：龟兹（今新疆库车）、疏勒（今新疆喀什）、于阗（今新疆和田）、焉耆。郭昕任四镇留后，肩负着这一广大地域的边防重任。宝应二年（763）上半年，吐蕃攻陷大震关（今甘肃陇县西）以西的河州（治所在今甘肃临夏东北）、兰州、岷州（治所在今甘肃岷县）、廓州（治所在今青海化隆西）、临州（治所在今甘肃临洮）、原州（治所在今宁夏固原）等州，阻断了唐朝与四镇的来往。在这种与朝廷音讯断绝的情况下，郭昕仍然保持着与唐朝的领属关系，把自己作为唐朝的臣子，把四镇作为唐朝的领土。18 年后，到唐德宗李适建中二年（781），郭昕和也与朝廷隔绝了 18 年的伊西、北庭节度使曹令忠一起，派使者经回纥回到京城长安，向朝廷汇报情况。德宗下诏，予以奖励，说：“自关、陇失守，王命阻绝，忠义之徒，泣血固守，奉遵朝法，此皆侯伯守将交修共治之效，朕甚嘉之。”同时，将郭昕任命为安西大都护、四镇节度使；将曹令忠赐姓李，更名元忠，任命为北廷大都护、四镇节度留后。其他各将吏也都越级提升官职。

郭晞　郭钢

郭晞（？～794），唐华州郑县（今华县）人，郭子仪第三子，善于骑射。年青时就常随父征伐，因勇敢善战而被授于左赞善大夫。安史之乱时，从郭子仪参加收复长安、洛阳的战斗。屡出奇兵克敌，战功卓著，加授银青光禄大夫、鸿胪卿。

宝应元年（762），与安史叛军对峙的绛州（今山西省新绛）唐军发生兵变。郭子仪奉诏平乱，诛杀首恶，但其党羽仍图谋翻变。郭晞得知其谋，即埋伏亲兵 4 千，严加戒备，并亲自持弓警夜 70 余日，使兵乱再未发生。

广德二年（764）八月，吐蕃等入侵围攻邠州（今陕西省彬县），郭晞被加授为御史中丞前往救援，大破敌军。此年冬，吐蕃等再次攻邠州，列阵于泾河北岸。郭子仪令郭晞率步兵 5 千，骑兵 5 百进击。郭晞兵微将寡，因而持兵不战，以观时机。待傍晚时，乘敌人正在渡河，郭晞却突然出击，灭敌 5 千。以后又连战连捷，朝廷加封为御史大夫，因郭子仪坚辞而未授。

郭晞在邠州时，部下士卒欺凌百姓，邠州节度使白孝德因郭子仪之故，不敢制止。泾州刺史段秀实自愿作白孝德的执法官，将杀人越货的 17 个士卒斩首示众。郭晞的士卒极为不满，鼓噪披甲，欲生事逞威。段秀实只身入营见郭晞，说：“郭子仪副元帅勋塞天地，你今天纵卒为暴，将罪及副元帅。这样，郭氏的功名能存在多少？”段秀实之言未毕，郭晞下拜说：“您直言相劝，恩情甚大。我一定约束士卒，听从您的教诲。”郭晞对周围士兵喝

道:“还不解甲归营,胆敢闹事者处死!”段秀实当夜特意留宿郭营,郭晞彻夜不眠,予以保护。第二天一早,郭晞进见白孝德,请罪悔过,邠州遂安。

以后,郭晞历任检校左散骑常侍、开府仪同三司、检校工部尚书等职。建中四年(783),发生了以原泾原节度使朱泚为首的叛乱。叛军攻入长安,唐德宗逃奔奉天(今陕西乾县)。郭晞正在家居父丧,朱泚派人至郭宅,欲令郭晞掌兵。郭晞佯作口哑,来人以武器威胁,他终不出一言。叛军知其不可用,方作罢。不久,郭晞潜出长安,投奔奉天,恢复了检校工部尚书之职。朱泚之乱平息后,又随唐德宗回长安,改任太子宾客。贞元七年(791),郭晞向德宗上书,请求将儿子郭钢的丰州(治所在今内蒙古五原县西南)刺史一职罢免,怕儿子年轻干不好。德宗派使者去召郭钢。郭钢以为由于其他什么原因,德宗要将自己宣回朝廷问罪,就独自骑马投入吐蕃。吐蕃见他仅一人一马,不予收留,将他绑在木筏上投入黄河,随水漂流,被唐朔方军抓住,送京定罪,结果赐死。郭晞因此事连累,被免去官职。次年又恢复了太子宾客官职。贞元十年(794),郭晞去世,被追赐为兵部尚书。

郭　钬

郭钬(?　~822),字利用,唐华州郑县(今华县)人。太尉、中书令郭子仪的孙子,金紫光禄大夫、太常卿郭暧的第三子。母亲是代宗的女儿升平公主,妻子是顺宗李诵的女儿德阳郡主(当时李诵尚是太子)。德宗李适在位的时候,命以户部侍郎判度支(兼管财赋)的裴延龄,在京城长安长兴里为他营建宅第。永贞元年(805),顺宗李诵即位后,将郭钬的妻子德阳郡主进封为汉阳公主,同时将郭钬提升为检校国子祭酒、驸马都尉。从唐中宗李显景龙年间(707~710)始,皇戚外戚所任的“检校”官职,都是只挂空衔,领俸禄,并不去实际办理公务。郭钬所任的检校官职,同样是个空头衔,不能发挥他的实际才能。尚书左丞、同中书门下平章事(宰相)韦执谊上奏说,郭钬很有才干,不能因他是外戚就只让他挂个空头衔,应当给他封个干实事的官职。于是,顺宗任命郭钬为右金吾将军,同时封他为太原郡公。郭钬处处谦逊恭顺,待人有礼貌,不以富贵身份盛气凌人。他为人处事稳妥周密,不追求显赫的功业和名声。每次向顺宗进谏之后,回到家里总是烧毁原稿,不让家人子弟知道进谏的内容。他在京城南郊有套别墅,林泉之胜,在当时无与伦比。穆宗皇帝曾多次去那里游玩,与郭钬饮酒尽欢,给他的赏赐异常丰厚;随即,给他的官职加上检校工部尚书,兼太子詹事,还担任闲厩宫苑使。长庆二年(822)十月,卒,追赠尚书左仆射衔。朝廷以其弟郭铦代替他的太子詹事、闲厩宫苑使职务。他的妻子汉阳公主也生活俭朴,不和其他贵戚的豪华习气攀比。她头上的簪子用铁的,而不用金的。她常用铁簪在墙上刻划,计算田租的收入。唐文宗李昂曾以她为榜样,教育自己的几位公主:“骄盈贵侈,可戒不可恃。”

李　元　谅

李元谅(732~793),胡人,祖籍安息(今乌兹别克斯坦共和国的布哈拉)。上三代人都在唐朝任武职,定居于凉州(今甘肃武威)。李元谅即出生于此,初名安元光,后被宦官


李元谅画像

骆奉先收养，改姓为骆。李元谅身材高大威武，须髯浓密。投军后先后在边防要塞（今河北省、北京市一带）和京城长安禁军十六卫中任武官，后又任镇国军副使，驻防潼关。镇国军辖同州、华州，境域含今渭南市境大部，治所在郑县（今华县）。建中四年（783）十月，泾原节度使朱泚叛唐，攻入京城长安，唐德宗仓皇出逃。朱泚在长安称帝，派兵进攻长安周围州县。华州刺史董晋逃走，朱泚的将军何望之占领了华州城（今华县城）。李元谅立即率两千兵马，猛攻华州。何望之猝不及防，弃城而逃。李元谅迅速整修城池，招募士卒，几天之内，得兵万余，军威大振。朱泚几次派兵攻打华州，都被他击退。唐德宗任命他为镇国军节度使兼华州刺史。不久，又加官检校工部尚书，封爵武康郡王。兴元元年（784）五月，各支唐军围攻长安。李元谅等部攻占皇宫，收复了长安。李元谅晋升为检校尚书右仆射。

不久，朔方节度使李怀光叛唐，据河中（今山西省西南部）为基地。李元谅参与平叛，进军同州（治所今大荔），与叛军隔黄河相望。李怀光派部将徐庭光率兵6000，在长春宫（皇帝行宫，在今大荔县朝邑镇）抵抗。李元谅去长春宫城下招降，受到徐庭光辱骂。叛军守具甚严，唐军一年也未攻下。后来李怀光兵败自杀，徐庭光投降唐将马燧。李元谅受辱怀恨，借机杀了徐庭光。随即，吐蕃入侵西部边境（今甘肃境），李元谅率华州士卒，多次参战抵御。贞元三年（787）五月，吐蕃假意请和，却在会盟地平凉（今甘肃平凉市）埋伏下万余士卒。朝廷的会盟使浑瑊中计，死数百人，被擒千余人。李元谅却先有防备，带所部于距平凉20里处扎营，接应了只身逃出的浑瑊。唐德宗在给李元谅其他赏赐时，还赐姓“李”，改名“元谅”。随后，李元谅率部返回华州。

贞元四年（788）正月，李元谅又兼任陇右节度使，并率部移防良原（今甘肃灵台县西北）。离开华州时，民众要为他立功德碑。李元谅的行军司马董叔经上奏朝廷，唐德宗许可。由中书舍人张濛撰文，守（兼）卫尉少卿韩秀弼隶书。次年八月十一日，功德碑建成。碑额题为《大唐镇国军陇右节度使右仆射李公懋功昭德颂》。碑文中称颂李元谅战胜叛军、修葺城池、加强武备等10大功劳。说他在华州“推信诚、宏敬让、薄九赋、励三农；抑浮竞之风，兴廉正之教。一年而人知禁，二年而人知惠，三年而人知爱，四年而人知颂”。贞元九年（793）十一月，李元谅在良原去世，年62。朝廷追赠司空，谥号“庄威”。次年，归葬于潼关（墓在今潼关县城郊乡管南村）。

郭　钊

郭钊（？～831），唐华州郑县（今华县）人，郭子仪孙，郭暧子，母为代宗皇帝第四女升平公主。穆宗朝出为剑南两川镇将。

郭钊出生于王侯之家，又是代宗皇帝外孙，初授太常寺奉礼郎。德宗朝，累官太子右庶子。宪宗元和元年（806），为左金吾大将军，充左街使。元和九年（814）十一月，任检校

工部尚书、兼邠州(治今陕西彬县)刺史,充邠宁节度使。数年,改检校户部尚书,入朝任司农卿。元和十五年(820)正月,宪宗病重,皇太子李恒在东宫,心甚忧虑。宫中宦官等纷纷议论继位之事,李恒差人向舅父郭钊问计。钊回答说:"殿下身为皇太子,但旦夕视膳,谨守以俟,又何虑乎!"

是月,穆宗即位,郭钊以检校户部尚书充河阳三城、怀州节度使。当年又调为河中尹,河中、晋、绛、慈、隰节度使。长庆四年(824)正月,敬宗即位,郭钊为兵部尚书,兼检校尚书左仆射。次年,出任梓州(故治在今四川三台县)刺史、剑南东川节度使。宝历三年(827)十二月,文宗即位,加授郭钊司空。

当时的西川节度使杜元颖,横征暴敛,百姓啼饥号寒;加之,军备松懈,部伍不整,边防失控。南诏国有机可乘,以讨恶帅杜元颖为名,出兵攻两川。当南诏军围梓州时,朝廷援军未到,郭钊兵单不能敌。他便致书与南诏首领筰巅,责其无理入寇,筰巅愿与郭钊讲和退兵。继而,南诏兵攻至成都外围,朝廷命郭钊为成都尹,充西川节度使,以代杜元颖。南诏军队在成都及附近城乡,大肆抢掠之后撤退。郭钊奉朝廷之命,与南诏国讲和立约,互不侵扰边境。次年,他以病要求离任,朝廷准入朝为太常卿、检校司徒。大和四年十二月(831 年 1 月),卒于回长安途中,诏赠司徒。

韩　建

韩建(855 ~912),字佐时,唐末五代时许州长社(今河南许昌)人。年轻时为蔡州(治所在今河南汝南县)军校,隶属于忠武军将鹿晏弘。广明元年(880)十二月,黄巢起义军攻克潼关。初五,唐僖宗逃往成都,黄巢率大军于当天进入京城长安。十三日,黄巢即位称帝,国号大齐,年号金统。唐中和三年(883),韩建随唐东面都统监军使杨复光在长安与黄巢军作战,使黄巢退出长安。次年,黄巢兵败自杀,杨复光亦死,鹿宴弘与韩建无所隶属,就率领自己的军队去成都迎接唐僖宗,所过之处,纵兵劫掠。到成都,僖宗任命韩建为金吾卫将军。中和五年(885),唐僖宗回到长安,任命韩建为潼关防御使、华州(治所在郑县,即今华县)刺史。

当时的华州,经过多次战争创伤,人口流散,土地荒芜。韩建少年时出身农家,熟悉农事,他就招回人口,并且亲至田间,督民耕植,出入闾里,问其疾苦。韩建本来不识字,他叫人给家里的器皿床榻上,都写上各自的名字。他每天随时随处地看着、记着、学写着,久而久之,逐渐知晓了文字。他见到南朝梁顾野王所编的字典《玉篇》,高兴地说:"我按这上面的分类去学字,有什么学不会的呢!"于是,通晓了音韵声调,空闲时就学习文化史书。这时,天下已乱,各藩镇的将领都是武夫,只有韩建善于治理兵士和民众,又喜欢不断地学习上进。当时的荆南刺史成讷,也善于治理地方军政事务,人们把他与韩建合称为"北韩南郭(成讷将自己改姓郭)"。

乾宁二年(895),河中节度使王重盈死,军中立其弟重荣之子王珂为帅。王珂之兄王珙、弟王瑶争位,共同起兵讨伐王珂。王珂倚仗晋王李克用,王珙、王瑶求助于邠宁节度使王行瑜、华州刺史韩建、凤翔节度使李茂贞。王、韩、李三帅请求朝廷以王珙为河中节度

使，被拒绝，他们就率兵进入长安，杀了宰相韦昭度、李溪。李克用率兵南下，声言讨伐三帅，王行瑜、韩建、李茂贞才各自率兵回到自己的地盘。次年，李茂贞又率兵进逼京畿，唐昭宗准备奔向太原；刚行进到渭河北岸，韩建派儿子韩允请求昭宗到华州。昭宗不同意，又打算奔向鄜州（治所在今陕西富县）。韩建去追昭宗，在富平县追上了，哭着说："藩臣倔强，非止茂贞。若舍近畿而巡极（远）塞，车驾渡过黄河，就回不来了！"昭宗也流下眼泪，决定前往华州。

这时，唐昭宗势孤力弱，仅有殿后军和定州三都将李筠等兵千余为护卫，让诸王率领。韩建使昭宗来到华州以后，就想控制昭宗。他请昭宗解除诸王兵权、解散殿后诸军；上表请求几次，昭宗都没有允许。他感到韩建很不可靠，于是内心孤寂苦闷，登上齐云楼，向西北遥望京城长安，作《菩萨蛮》一首以抒怀。其中末四句说："野烟生碧树，陌上行人去。安得有英雄，迎归大内中？"昭宗一边饮酒，一边歌唱此词，唱着唱着，双泪长流。身边的侍臣也都悲歌泣下，韩建与诸王也都随着歌唱。但韩建心中另是一番心情，他感到昭宗不信任自己，就很不愉快。为了削弱昭宗的护卫势力，韩建派人向昭宗告诸王，说他们谋杀韩建，并且要把昭宗劫持到别处去。昭宗召韩建，要向他辩白此事。韩建假称有病，不去见昭宗。昭宗叫诸王去见韩建，进行辩白，韩建却避而不见他们。乾宁四年（897），韩建向昭宗请求，要将诸王送往十六宅（囚禁之处）。昭宗感到作难，没有立即答应。韩建就率精兵数千，包围了昭宗的行宫，请求杀掉李筠。昭宗大惧，下诏斩了李筠，并且把殿后和三都卫兵全部解散，将诸王囚禁在十六宅。昭宗很后悔来到华州，派人去见晋王李克用，想另谋出路，但无结果。当年八月，韩建诬称诸王谋反，将他们11人全部杀死于石堤峪内。昭宗尽管内心恐惧、痛恨，但是毫无办法，还为韩建立了块德政碑，颂扬他的功劳。昭宗畏惧韩建的威势，当年十月，还让他兼任同州（治所在今大荔县）刺史。

韩建杀了诸王以后，就经营南庄，建造楼阁，打算邀请昭宗去游赏，借机废掉昭宗，立德王李裕为皇帝。韩建的父亲韩叔丰得知此事，向韩建说："你不过是陈州、许州之间的一名农夫，遭逢乱世，蒙天子厚恩至此，欲以两州百里之地行大事（立傀儡皇帝，自己执掌朝政），覆族之祸，吾不忍见，不如先死！"于是长声叹息，流泪哭泣。这时凤翔节度使李茂贞、右金吾大将军朱温都准备发兵迎昭宗。韩建恐惧，才停止了废立的打算。光化元年（898），昭宗回到长安，亲自为韩建画像，并且封他为颍川郡王，赐以铁券。韩建辞去王爵，被改封为许国公。朱温率兵向长安进发，派张存敬攻同州。韩建的判官司马邺将州城献给张存敬，投降朱温。朱温令司马邺召降韩建，韩建就出城投降。朱温责斥韩建对抗自己，韩建说："判官李巨川之谋也。"朱温发怒，立即杀了李巨川，让韩建随从自己。

天复四年（904），朱温胁迫唐昭宗迁至洛阳，韩建也随往洛阳，被授职为平卢军节度使。后梁开平元年（907），唐朝灭亡，朱温即皇帝位，是为梁太祖，拜韩建为司徒，同中书门下平章事（宰相）。三年（909）九月，册拜太保，罢相。次年三月，被任命为匡国军节度使、陈许蔡观察使。乾化二年（912）六月，朱温在洛阳被其子朱友珪杀死。朝廷政局不稳，人心动摇。韩建的部将张厚兵变，将韩建杀死，时年58。

杨　发

杨发(？～约859)，字至之，唐同州冯翊(今大荔县)人。隋朝越国公杨素的后裔。其弟杨收，是懿宗时宰相。大和四年(830)，杨发考中进士，随即又考中书判拔萃科，被任命为校书郎，又任湖南观察推官、西蜀从事。后来调入朝廷，先后任监察御史、侍御史，几次升迁，做到礼部郎中。宣宗大中三年(849)，转为左司郎中(掌都省事务，即督查、协调吏、户、礼、兵、刑、工六部的工作)。这年十二月，宣宗要为其祖父顺宗李诵和父亲宪宗李纯追加谥号。本来，这两位皇帝原有谥号，顺宗的是“至德大圣大安孝皇帝”，宪宗的是“圣神章武孝皇帝”。宣宗嫌这两个谥号不够尊荣，要把前者加为“至德弘道大圣大安孝皇帝”，后者加为“昭文章武大圣至神孝皇帝”。宣宗有了这个主张，下诏让朝臣讨论。杨发与都官郎中卢搏引经据典，说已有谥号，别行加谥，改作牌位，不合古礼。但宣宗要做的事情，谁也改变不了，终究还是决定了，执行了。于是，杨发被改任太常少卿(掌礼仪)，不久又改任苏州刺史。

杨发在苏州提倡尊老爱幼，改良社会风气。调任福建观察使，又以善于治理闻名。朝廷认为他具有治理难治之地的才干，让他历任太中大夫、福州刺史、御史中丞、上柱国，赐金鱼袋。又让他检校(代理)右散骑常侍、广州刺史、御史大夫。大中十二年(858)正月，任命杨发为岭南东道节度观察处置等使(节度使。岭南指五岭以南地区，即今广东、广西及越南北部一带)。他的前任为政宽和松弛。杨发却对部下刚劲严厉，军士对他怨恨。当年四月，发生兵变，军士将杨发逮捕，囚于传舍(供行人休息住宿的处所)。于是，朝廷将杨发贬为婺州(治所在今浙江金华县)刺史，次年卒于婺州任所。

高　万　兴

高万兴(？～925)，后梁时河西(今合阳)人。祖父高群佐，唐末时任鄜延节度判官。其父高怀迁，在唐末任都押衙。万兴与弟万金都有军事才干，在河西军中效力。河西地盘，曾一度被邠宁节度使王行瑜占领。唐昭宗乾宁二年(895)，河东节度使李克用攻王行瑜，破邠州(治所今陕西彬县)，王行瑜兵败身死。此后，河西一带的郡邑，都被凤翔节度使李茂贞占据。李茂贞以其将领胡敬璋为河西节度使，高万兴是敬璋的骑将，与弟万金都建有战功。李茂贞有个养子杨崇本，号李继徽，是邠州节度使。天复四年(904)，东平郡王朱温指使朱友恭(李彦威)、蒋玄晖等杀死昭宗，立辉王李祚，改名柷，是为昭宣帝。于是，茂贞、继徽与西川节度使王建的军队会集在岐山之南，打算讨伐朱温，随即分别驻军于关中西部。朱温派将领王重师守雍州(治所在今西安市西北)、刘知俊守同州(治所在今大荔)，进行抗拒。

开平元年(907)，朱温建立后梁，即皇帝位，史称梁太祖。次年，胡敬璋卒。杨崇本以其爱将刘万子为鄜延帅。万子凶暴，失去人心。三年(909)二月，万子葬敬璋，将佐都聚集在葬所。高万兴与高万金趁其不备，纵兵进攻万子，将其杀死，投靠了朱温。朱温任命

他为鄜延招抚使，与刘知俊合兵攻鄜州、坊州、丹州、延州等州。占领了这些地方以后，朱温把这四州分为彰武、保大两个镇，让万兴、万金各任一个镇的帅。贞明四年(918)，万金卒，朱温任命万兴兼彰武、保大两镇的帅，后来官职升至太师、中书令，封北平王。

后唐同光元年(923)，李存勗建立后唐，即皇帝位，是为庄宗，灭了后梁，建都洛阳。高万兴去洛阳朝拜庄宗，参加郊祀典礼，坐于陪位。回到原先驻地之后，庄宗又把他原先的北平王爵位授给他。同光三年(925)十二月，高万兴卒于任上，朝廷让其子高允韬代理留后之职。

袁建丰

袁建丰(873～928)，五代时华阴(今华阴市)人。唐朝中和三年(883)，沙陀族将领李克用率军讨伐黄巢起义军，行军到华阴，遇上袁建丰，见他长得体格魁伟，英姿勃勃，就令手下人收养了他。建丰长大以后，跟随在李克用身边，学习骑马射箭，被任命为铁林都虞侯。他随李克用打败占据邠州(治所在今陕西彬县)的王行瑜，因功升为左亲骑军使，转为突骑指挥使。又随从晋王李存勗解上党之围，破柏乡阵。因多次战功，被升任右仆射、左厢马军指挥使。李亶任内衙指挥使的时候，袁建丰为内衙副指挥使。

后梁凤历元年(913)，李存勗率军进逼幽州(治所在今北京城区西南)，讨代燕帝刘守光。破幽州城，擒刘仁恭。刘守光逃亡，随即被擒。在这次战事中，袁建丰身先士卒，立有战功，转任都教练使，代理蕃汉副总管。乾化五年(915)，晋王的军队进入邺都(即魏州)，袁建丰是其心腹人物，又是能干将领，被任命为魏府都巡检使。随后，袁建丰参与讨伐梁将刘鄩，在攻取卫州、磁州、洺州的战争中有功，被加任检校司空、授职洺州(治所在今河北永年县东南)刺史。他在临洺西边打败后梁将领王迁的几千人，俘虏将领七十多人，随即被任命为相州(治所在今河南安阳市南)刺史。

后梁贞明四年(918)，晋王谋逼大梁，进军至胡柳陂(在今山东鄄城县西南)，袁建丰参与此项军事行动。他率领着相州军士，扎营在州城之外，把州中事务委托给别人。但所委托的人并不可靠，他无法控制，结果指挥使孟守谦占据州城，起兵叛变。袁建丰率兵讨伐，平息了叛变。随即，他被改任隰州(治所在今山西隰县)刺史。在此任上，他染风痺之症。

天成元年(926)，后唐明宗李亶嗣位，念及袁建丰是自己多年副手，下诏命他回到洛阳，并且亲赴其宅第，抚慰问询，赐予隆厚，给他加上检校太傅职衔，并遥授镇南节度使(不去任职，只领俸禄)，让他以优厚的待遇养老。三年(928)，卒于洛阳，年56。朝廷为他废朝一日，追赠他太尉衔。

袁建丰的儿子袁可钧，在宋朝官至诸卫大将军。

高允韬

高允韬(894～935)，字审机，后梁至后唐时河西(今合阳)人，后梁北平王高万兴之

子。起初在后梁任职，为同州（治所在今大荔）别驾。不久，升为检校右仆射，改任金紫光禄大夫、检校司空，又任保大军内外马步军指挥使。后唐同光年间（923～926），为检校太保，又任保大军两使留后。同光三年（925），其父高万兴去世，允韬离开职位去办理葬事并守孝。天成二年（927），守孝期满，他又被朝廷起用，任检校太傅，又任延州节度使。长兴元年（930），改任邢州（治所在今河北邢台市）节度使。随即，任命为右龙武统军；不久，又任命为滑州（治所在今河南滑县东）节度使。清泰二年（935）八月，卒于任上，年42。后唐末帝李从珂下诏，赠他太师衔。

张　璠

张璠（？～950），五代时同州（治所在今大荔县）蒲城县车渡村人，后唐庄宗时太原监军使张承业的侄子。年轻时在车渡村百姓刘开道的小集团中，干些偷盗抢劫的营生。在唐末至五代初期的天祐年间，张承业在晋王李克用及其子李存勗手下有功，得到信任，把太原的军国政事全部交给他。张璠闻讯，与兄弟五人，从故乡奔于太原，去找叔父张承业。经叔父引荐，李存勗将他们全部任用。天祐三年（906），张璠的官职做到麟州（治所在新泰县，即今陕西神木县北10里）刺史。张承业治家严峻，对亲属的小过不予宽恕，大过更是严惩不贷。一个侄子官至磁州（治所在滏阳县，即今河北磁县）副使，凭官势杀了无辜的卖羊人，张承业将他立即逮捕处斩。承业常告诫张璠道："你曾是车渡村百姓刘开道手下的贼，惯作非为，今须改行。若故态不除，死无日矣。"所以张璠经常严格约束自己，没有干出格的事。后晋天福年间，任密州（治所在今山东诸城县）刺史。期满以后，调入朝廷，任左千牛上将军，负责宫廷的保卫工作。乾祐三年（950）四月二十一日，卒于任上。朝廷为此辍朝（停止上朝）一天。

雷　有　终

雷有终（947～1005），字道成，北宋同州合阳县人，雷德骧次子。少年时以父荫补授汉州（治在今四川广汉）司户参军。当时侯陟主管选荐，质朴刚毅，令人敬而生畏，待选之人都听署命肃然站于大厅，没有人敢大声喧哗。唯有终胆略超群，坦然大声自荐，愿做大州郡的治狱椽。侯陟大声叱责说："你年龄尚未到三十，怎能担当此官？"有终不为侯陟的叱责而沮丧。之后署莱芜（今属山东）尉。知监、左拾遗刘祺认为有终年少，非常轻视他。有终发现其贪赃枉法举报弹劾，经审判刘祺受杖并流放海岛，于是有终代理知监事务。先前，三司的补吏都是待选之官，多数以资财入选，皆放纵蛮横。这时，授理事务的人忌惮有终，一般都有所收敛回避。太平兴国元年（976），宋太宗即位后，听说他的事，派遣内侍伍守忠同任莱芜监事，并且暗中察视其治理政绩。伍守忠到后仅一个月，即回朝廷奏报有终精明干练，治绩斐然。宋太宗立即下诏授其大理寺丞。恰其父雷德骧任陕西转运使，上书奏报让有终为解州（治在今山西运城）通判，太宗特许雷德骧不巡察解州。有终回朝上奏盐池的利害弊端，因之改为赞善大夫，诏令他回解州兼管军事，任省通判。太平兴国六年

(981)，迁任殿中丞、密州(治在今山东诸城)知州，又迁淮南(治在今江苏扬州)转运副使，赏赐红鱼，改任太常博士。当时雷德骧在两浙主管漕运，常常在境内检查，当时的人都以其父子为荣。

雍熙年间(984～987)，北宋向北派兵征讨，任命有终为蔚州飞狐路(今属河北)转运使。凯旋后任盐铁判言。先后在户部、度支任副使，赏赐金紫，出任升州知州。淳化元年(990)，提拔为少府少监、广州知州。淳化二年(991)，其妹夫卫濯诉讼他家家法松驰，管教不力，有终受连累，从吏部降职为衡州团练副使，剥夺官服。不久，充为壮丁，当行至许田，被下诏召回。入朝奏对免罪，赏赐八十万钱，起用为都官员外郎，先后复任度支、盐铁副使，恢复金紫。当时，江南、岭外茶盐价格悬殊，一些百姓冒犯禁令，私自贩卖从中取利，事犯后多数被重重治罪。朝廷下诏，有终出任江、淮、两浙(治在今浙江杭州)、荆湖、福建(治在今福建福州)、广南等路茶盐判官，到出产茶盐的地方，随时处置，遏制不良风气。使命完成后归朝，改任工部郎中衔、大名府知府，不到一月，又复任少府少监衔，调任江陵知府。

蜀中李顺等人起义，朝廷派兵西征，诏命有终与裴庄为峡路(治在今陕西汉中)转运使，同掌军权，调兵遣将，发运粮草，筹划战事。进军到广安驻军扎营。当天夜晚漆黑一团，义军突然攻来，战鼓喧嚣，焰火通明。兵士都非常害怕，唯有终安然不惊，神态自若。义军将要合围时，有终领引奇兵出其不意从后攻击，义军受到惊吓骚扰，跳水淹死不计其数。朝廷加授有终右谏议大夫、益州(今四川成都)知州。之后进军简州，扎营在寺庙，他分析义军很可能攻来，下令部下众人层层关闭庙门，召见当地百姓严加警戒，天刚刚黑，从小路统兵而出。义军层层包围寺庙，等到攻破庙门而入，唯打更者一人在内。不久，他兼任同招安使。义军被剿灭后，有终改任许州(治在今河南许昌)知州。淳化三年(992)，改任给事中、并州(治在今山西太原)知州。

咸平元年(998)真宗即位后，提任工部侍郎。咸平二年(999)，免去工部侍郎，不久授命户部使。三年，真宗准备到大名府检阅军队，派遣有终先期领旨到澶州督办粮草。恰逢益州兵士起义，杀死兵马钤辖符昭寿，推举都虞候王均为大蜀国主。朝廷调任有终为泸州(治在今四川泸州)观察使、益州知州兼川峡两路招安使平变。蜀州知府杨怀忠领兵攻打益州，久攻不克。有终统兵到达，在升仙桥构筑防御工事。义兵出而攻打营寨，被有终击败逃走。王均设伏于城中，假装逃遁。有终不知是计，统兵长驱直入，被义兵伏击，全军死伤大半。三月，进攻弥牟砦，斩杀义兵千余人。四月，义兵分兵数路来攻，在升仙桥东部集中。有终率兵反击，大败义军，杀死千人，夺其伞盖、金枪等物。王均单骑逃回益州城。之后，王均断桥堵塞城门。官兵攻至清还江，开路搭桥。有终与石普屯兵于城北门的西边，依山扎营，互为犄角。其余将官攻打不懈，终难攻克。加之，天变多雨，炎热潮湿，军士多病，有终从外州买药治疗。

当时，朝廷又派秦翰为两川捉贼招安使。有终与其商议，在城北鱼桥筑建土山。八月，攻克城北羊马城，于是设置疑阵，在其下打地洞攻击，进逼罗城。九月，城北地道打成，义兵设置瞭望楼以观察官兵动向，有终派遣兵将烧毁。义兵筑建环城坚守。有终派敢死队从地道攻入，义兵用毒箭射之，中箭者立死。有终命令士卒身披毡毯，手执火种，全部烧

毁其发石机具，先令东西南三个营寨佯装攻城以分散兵力，自己与石普分别从地道攻入。有终登上城楼向下俯视，其余义兵云集夭长观前面，于是在文翁坊悄悄建炮台。其他将官分头与义军激战。王均看情势不妙，率余党二万向南出万里桥门，突围逃至富顺监（今四川富顺）。有终于是派杨怀忠率虎翼军随后追击，令石普作为辅军，自统全军为后援。杨怀忠激战数月，王均缢死。平变后，有终加保信军节度观察，处理后事，其余将官各有升迁赏赐。

咸平四年（1001），有终回朝缴回将令，诏命其为泾、原、仪、渭、镇戎路都部署，坚辞不受，改派为永兴军知府，迁往秦州。景德初年，变为并、代州副都部使，赏赐黄金四百两。不久，契丹入侵，真宗驾临澶州，下诏有终率所属官兵由土门抵达镇州，与大军会合。此前王超、桑赞骚扰无功，只有有终前往支援，声威大振，在黄河北岸部署战阵，战旗猎猎，声势汹汹，法度严谨，严阵以待，使契丹入侵者恐慌不已。不久，契丹派使修好。诏令有终回还原地，掌管并州，提升为宣徽北院使、检校太保职。景德二年（1005）七月，突发暴病身亡，终年59岁。

雷有终一生，多次担任藩镇军职，能抚恤士卒. 勤于犒劳。官费不足，就倾其家财供给。家财荡尽，身边所有，仅铜鞍战马而已。在蜀州，曾借国库钱百万余，向真宗奏请以其宅第偿还，真宗下诏免除其债。死后，仍负旧债千万，官府为他偿还。

张　佶

张佶（952～1020），初名志言，字仲雅。宋朝人。原居燕地（今北京市），后迁徙华州渭南县（今渭南市临渭区）。因父亲张昉是殿中少监. 以荫补制度任殿前承旨职务。他按照儒家思想撰文求试，而授国子监丞，迁任著作佐郎。曾监修三白渠，任泾阳知县。

宋太宗端拱元年（988），张佶升任太子右赞大夫。当时曹州（治所在今山东荷泽南）有一百姓被诬告为杀人凶犯，太宗令他审理。张佶明察暗访，查明了诬告人，终于使奸宄伏法，冤人昭雪。随即调他为忻州（治所在今山西忻县）通判。又升为殿中丞，兼御河都运。至道年间，任陕州通判，又改为国子博士。

咸平初年，张佶被提为陕西转运副使，真宗赐给绯鱼袋。他到延安，领兵击败西夏人的进犯。三年后，调为西川转运副使。讨伐王均（兵士起义领袖），并在提供军粮上屡立功劳，遂改为虞部员外郎。以后朝廷把川、陕分为四路，命张佶为利州路（今四川广元地区）转运使。经他人荐举，真宗命张佶为京使、泾原钤辖兼领镇戎军，又迁为鳞府路钤辖。西夏人又来进犯，张佶领兵抵抗，射死其首领，俘虏多人，残部逃走。朝廷下书褒奖，赐他锦袍、金带。景德年间，张佶转为益州（今四川成都）钤辖，加宜州（治所今广西宜山东南）刺史，升文思使。他领军治民，有威有惠，受蜀人怀念。

大中祥符四年（1011），张佶先后任旧城巡检钤辖，加授北作坊使、赵德明官告使、鄜延钤辖。秦州州官李濬死后，张佶接任其职，改为骐骥使。到任后，于边塞设立四门，开拓疆境。当时，有人曾建议真宗，应给少数民族部落点好处，以牵制西夏，张佶则拒绝这种做法。朝廷以张佶轻信易事，调为邠宁路钤辖。天禧初年，任出使契丹国副使。再任邠宁路

钤辖、兼郃州知州，后提为宫苑使、西上阁门使等职。卒年69岁。

张佶涉猎史书，好吟诗文，勇敢善射，亦有谋略。领兵镇守边塞，有威名而自信。

蒋　偕

蒋偕（？～1052），字齐贤，北宋华州郑县（今华县）人。他家庭贫苦，幼年时就有志向。考中进士后，补为韶州（治所今广东韶关）司理参军，又改大理寺详断官。密州（治所今山东诸城）豪绅王澥指使家人杀死一家四口。蒋偕审理此案，判王澥及其家人死刑。宰相陈尧佐欲宽解王澥，但蒋偕在审判院长官宋庠的支持下，坚持原判，因而知名于世。

宝元元年（1038）后，西夏屡侵北宋。蒋偕数次上书，为巩固西北边防献策，迁为同州（治所今陕西大荔）通判。又因陕西经略安抚副使范仲淹的推荐，改任环庆路（治所在今甘肃庆阳）兵马都监，后又任泾原路（治所在今甘肃平凉）钤辖。羌人明珠、唐奴等部袭扰宋境，蒋偕率兵将其击败，后徙知数州，领韶州刺史。在此期间，曾因擅征粮草补给军食等事，被两次降级。

皇祐四年（1052），蒋偕任韶州团练使、广南东西路（今广东、广西一带）钤辖。时广源州（今广西与越南毗连地区）少数民族首领侬智高反宋，自称皇帝，于五月进围广州。七月，蒋偕引兵驰援，解广州之围，侬智高退去。广州知州仲简纵兵杀害平民，蒋偕斥责仲简："你拥兵自重，不主动出击，又纵容士兵杀良冒功，应当斩首！"仲简说："哪有团练使斩皇上侍从官的道理？"蒋偕回答："我手里有斩诸侯之剑，何论侍从官！"经左右解劝方罢。

此后，蒋偕又奉命焚毁粮草，退保韶州。九月，蒋偕军至贺州（治所今广西贺县）太平场时，疏于防范，侬智高军夜袭其营，杀死蒋偕。朝廷追封他为武信军节度观察留后。

郭　宝　玉

郭宝玉，生卒年不详，字玉臣，金代至元代华州郑县（故治今华县）人，唐代名将郭子仪后代。通天文、兵法，善骑射。金朝末年，他被封为"汾阳郡公"兼猛安[①]，领兵驻扎于定州（治所今河北定县）。泰和元年（1201），金将独吉思忠领兵三十余万筑乌沙堡（在今河北张北县西北）以防御蒙古军。大安三年（1211），蒙古汗国太师木华黎率军南下，打败了独吉思忠，郭宝玉以其所部投降蒙古军。

木华黎将郭宝玉引见于元太祖成吉思汗，成吉思汗向郭宝玉询问攻取中原的策略。郭宝玉说，中原地区金朝的势力仍很雄厚，不可轻视。应先征服西南地区的吐蕃、南诏国等，然后利用这些力量攻击金朝，必可统一中原。他还献策说，建国之初，宜制定颁布新的法令。成吉思汗吸收他的意见，发布了五项命令，如：行军作战，不得枉杀无辜；除对有重罪的囚犯可处死刑外，其他犯人可量情处以杖责；凡无益于国、有损于民的寺院道观禁止

① 猛安：金初期女真族军队组织名称，辖3000户。金军南下中原时，有些猛安迁移于河北、山东一带，授田定居，相当于地方组织。

活动等等。

成吉思汗准备西征，授郭宝玉抄马都镇抚之职。崇庆二年(1213)郭宝玉随木华黎领兵南下，取永清，破高州(故治今内蒙自治区赤峰市东北)，降龙山(在今大凌河上游)，攻占了今辽西地区。接着，从锦州入山海关，经过燕南，攻占了太原、临汾一带。兴定三年(1219)，他随成吉思汗西征。蒙古军打败了西辽的残余力量，占领了今新疆东部和中部广大地区，继而越过忽章河(即今锡尔河)，进至咸海以东，打败了花剌子模的军队，控制了阿姆河上游地区。六年(1222)，蒙古军全歼花剌子模新王的军队。正大元年(1224)，占领花剌子模全境(东至印度河，西南至底格里斯河下游)。郭宝玉征战有功，被任为断事官[①]。由于战线过长，加之气候不适应，蒙古军队东撤。东还途中，郭宝玉因病卒于贺兰山军营中。

郭　德　海

郭德海(？～1234)，华州郑县(今华县)人，郭宝玉子。金朝末年，他任谋克驻兵山东[②]。大安三年(1211)，其父投降于蒙古军，他随即脱离金朝，隐入太行山中。崇庆二年(1213)，蒙古太师木华黎领兵南下，他投降于蒙古军。

贞祐三年(1215)，成吉思汗派出20万蒙古军西征，郭德海随先锋柘柏部进入今新疆北部，渡过乞则里八寺海(即今布伦托海)，攻铁山(在原苏联境阿拉湖中)，向西北前进一万多里。正大二年(1225)，元军班师东还。五年(1228)，他再随元军阔阔部进兵关中，攻克金兵扼守之风陵渡。因后援军未到，暂退河东。六年，复领兵入陕西，攻克金兵秦岭山中的83寨，引导元军取道汉中，东下荆襄，在白河(一名潦水。流经河南南阳、新野二县入湖北襄阳县会合唐河，称唐白河)大败10万金兵，进至均州(治所今湖北均县)。会蒙古军在三峰山(在今河南禹县西南)破金兵30万。八年(1231)春，在河南中牟作战破金兵10万，以功迁为右监军。天兴二年(1233)，他领兵攻取了申州(治所今河南信阳)、唐州(治所今河南唐河县)。次年，在作战中受重伤，不久即卒。

郭德海出身于将门，不仅精通武艺，熟知兵法，而且具有天文知识。他在投降元朝后，曾向太宗窝阔台建议考试天下僧尼道士，对那些不通经文、没有技艺的僧道人员，一律遣散还俗。他还建议广设学堂，培育人才，实行科举，选拔有知识的人入仕为官，对元朝的建国有一定的功绩。

郭　侃

郭侃(？～1280)，字仲和，元初华州郑县(今华县)人，郭德海子。幼年受万户史天泽

① 断事官：蒙古汗国管理政务的官职。

② 谋克：金初女真族军队组织名称，辖300户。金兵南侵，谋克随之南迁河北、山东一带，授田定居，相当于地方组织。

的器重，在其府中长大，年届弱冠，封百户，常随史出入战阵，颇骁勇。蒙古太宗四年（1232），诏命史天泽率本部南渡黄河，会兵河南。他领兵在新卫州（治所今河南汲县）打败四万金兵，随后渡过了黄河，追至归德（今河南商丘），进兵攻汴梁（今河南开封市）。金军守将投降，汴梁被元军占领。郭侃以战功被授把总。接着，他随史天泽驻军太康，再南下攻占德安（今湖北安陆县），以战功升为千户。

宪宗二年（1252），郭侃北上和林（蒙古旧都，即今蒙古人民共和国哈尔和林）运送兵甲器杖，被改授抄马那颜。这时，宪宗蒙哥决定派他的弟弟旭烈兀进行第三次西征，以郭侃为先锋。三年，郭侃率军到达中亚地区。六年（1256），到达木剌夷（今伊朗），次年攻占木剌夷。八年（1258），元军攻克黑衣大食国（今伊拉克）首都报达（即今巴格达）。九年，元军又进入西利亚（今叙利亚），到达地中海东岸。西域人对他的军事才能非常惊奇，赞叹他是“神人”。郭侃派人将捷报送到钓鱼城（在今四川合川）元军前线时，恰遇宪宗蒙哥中箭而死，旭烈兀即班师东还。

郭侃东还中原后，在邓州（治所今河南邓县）休整，实行屯田。元世祖忽必烈即位以后，郭侃曾上疏提出了定国号、筑都城、设立内阁机构、兴办学校等25项建议，同时又提出了消灭南宋的战略。他说，南宋立足江南，而荆、襄之地为其门户。灭南宋，应先攻襄阳（今湖北襄樊市），再取扬州（今江苏扬州市）、庐州（今安徽合肥市），直逼临安（今浙江杭州市），占领南宋都城。临安破，则江淮、四川就不战而得。忽必烈采纳了他的策略，制定了消灭南宋的战略部署。

元世祖中统二年（1261），郭侃被擢为江汉大都督府理问官。次年，驻在山东益都的李坛扩及徐州总管李杲哥叛乱，南宋军队乘机进攻。丞相史天泽推荐郭侃出兵平乱。郭侃领兵至徐州，斩了李杲哥。宋将夏贵恐惧南逃，郭侃追至宿迁县（今在江苏），夺回了被夏贵虏掠去的一万多人。忽必烈以功赐他金符，授他为徐邳二州总管。至元二年（1265）史天泽被夺兵权，郭侃受株连，被调为同知滕州（故治在今山东滕县境）。第二年，郭侃上书忽必烈，建议在淮北设立屯田360所。他说，屯垦一年，收获的粮食可供元军的一年军粮。至元四年（1267），他被调任高唐（今山东高唐县）令，兼管夏津、武城等五县。七年（1270），改任白马（故治在今河南滑县境）令。这时，刘整正在围攻襄阳，忽必烈器重郭侃的军事才能，擢他为万户，命随军南下攻襄阳。至元十六年（1279），南宋灭亡，郭侃调知宁海州（故治在今浙江宁海县），在任一年即卒。侃行军有纪律，野炊露宿，虽风雨不入民舍。在任兴学校，重农桑，吏民畏服。

石　亨

石亨（1403～1460），明渭南县南子道里（今临渭区官路一带）人。过继给伯父石岩。明英宗正统年间，继承其伯父官职，任宽河卫指挥佥事。石亨身躯高大，善骑马射箭，尤其擅用大刀，每次征战，多能取胜。

正统初年，石亨以都指挥佥事在黄牛坡击败瓦剌（西部蒙古各部总称）军，夺回许多马匹。正统三年（1438）正月，三百多名瓦剌军骑兵在黄河边饮马，石亨曾率众追击到官

山下，斩俘甚多。遂擢升都指挥同知，又充任左参将，辅佐武进伯朱冕守大同。正统六年（1441），石亨向英宗上言“边关军饷难以凑足，朝廷若能发给耕牛种子，让军队开垦边塞土地，每年可以增加军粮18000石。”翌年，又奏请驻军在大同西路边境一带修筑堡垒，囤积粮草，得到英宗采纳。此后，石亨在红城、延安、金山等地，多次打败瓦剌军，升迁至都指挥使、都督佥事。他还请求仿效汉、唐制度，广泛搜罗人才，除了保举以外，还需设立军谋宏远、智识绝伦等科目，招纳贤士。

正统十四年（1449），石亨与都督佥事马麟巡守塞外至箭谿山，打败了兀良哈的军队，擢升为都督同知。其时，边关守将智勇双全者首推杨洪，其次为石亨，朝廷视其为大帅。是年秋，也先（瓦剌酋长）大举进犯大同，石亨和西宁侯宋瑛、武进伯朱冕等大战于阳和口，宋、朱二人阵亡，他单骑一人跑回，降官募兵，立功赎罪。此时，郕王监理国事，石亨经尚书于谦推荐，掌管五军大营，晋升为右都督。不久，封为武清伯。也先兵威逼京师时，石亨与都督陶瑾、高礼、孙镗等九位将军奉命领军把守。是时，德胜门首当其冲，石亨奉于谦之命，与也先军激战。他先埋伏兵卒，诱其深入，杀之甚多。也军猛攻西直门，围住守将孙镗，石亨奉命解救，激战五日后，也先败逃，石亨因有功而封侯。

代宗景泰元年（1450）二月，石亨奉诏佩镇朔大将军印，率京军三万人巡哨大同，击败瓦剌军的进犯，朝廷赐他世袭诰券。其时，朝廷更换太子，石亨加封太师。于谦建立团营时，命石亨任提督，充总兵。

景泰八年（1457），代宗出巡郊外，住在斋宫，疾病发作，不能行祭祀礼仪，命石亨代祭。石亨立于代宗病榻前，见其病重，便与张轨、曹吉祥等大臣扶持正统十四年（1449）被瓦剌军掳去的明英宗（此时已放回，为太上皇）复位，史称“夺门之变”。英宗复位后，认为石亨有首功，封其为忠国公，特加恩宠，言无不从。

石亨得势后，头脑膨胀，他的弟、侄家人冒功进官者五十余人，其部下、亲戚、朋友等攀亲骗官者多达四千余人。京师大臣，常常被他借故逐出朝廷。他还收受贿赂，提升太仆丞孙弘、郎中陈汝言、萧璁、张用瀚、郝璜、龙文、朱铨等人的官职，并以员外郎刘本道为侍郎。一时间，石亨势焰熏天，一些企图晋升官职的人都拜在他的门下，时有“朱三千，龙八百”的歌谣。此时的石亨已利令智昏，他竟然挟私愤杀死坚持抗击外侮的于谦、范广等重要辅臣，又以给事中成章、御史甘泽等九人曾给他提过意见为由，贬黜了官职。继而，大兴冤狱，诬陷耿九畴、岳正入狱，将杨宣、张鹏等赶至边关。石亨还将文职巡抚全部撤换，以武将充任。

石亨将一切大权独揽后，为所欲为地干预朝政。他无日不进见皇帝，即使不召见，也借故入宫；所言之事，稍有不从，便骤然变色。出宫之后，他大张声势，鼓吹自己的权柄。久而久之，英宗受不了，便问于阁臣李贤。李贤说道：“朝内大事，惟陛下一人作主才是。”有一天，英宗对李贤说：“阁臣如有事，须燕见；石亨为武将，何以频频入见？”遂即敕告左顺门：“非宣召，不得放进武官。”此后，石亨进宫次数才稍有减少。

石亨曾奏告英宗，要朝廷给他的祖墓立碑。工部要石亨请敕有司建立，翰林院撰写碑文。英宗认为自成祖永乐年间以来，未有朝廷为功臣祖宗立碑的先例，让其自立。此前，英宗曾命有司为石亨修建府第，其富丽堂皇程度超越了规矩；连英宗在翔凤楼上看见后，

也惊问“此谁家府第?”恭顺侯吴瑾回答说:“此必王府也。”英宗说:“非也!”吴瑾接着说:“不是王府,谁敢僭逾若此?”英宗也只能会心地点头称是。石亨的侄儿石彪封定远侯,其骄横犹如石亨一般。他们叔侄两家拥有数万豺官猛士,朝廷内外将帅一半是石家的门下,京城的人莫不侧目相看。

天顺三年(1459)秋,石彪自谋镇守大同,令千户杨斌等人奏保。英宗觉得其中有诈,便将杨斌收监拷问。杨斌据实招供后,英宗震怒,将石彪下狱,并从石彪家中搜出偷制的绣龙蟒袍和违禁寝床等。经审讯,石彪早在任大同游击时,曾将代王的功绩据为己有,其谋反和凌辱亲王罪行理当处死。遂诏没收石彪家产,责令削夺石亨封爵,停止上朝参见,并穷治石朋党,由其得官者悉数罢黜。

天顺四年(1460)正月,锦衣指挥使逯杲上奏石亨心怀叵测,与其侄孙石后招权纳赇,肆行无忌,并与术士邹叔彝等制造妖言,蓄养无赖,伺机察看朝廷动静,图谋不轨。朝廷重臣恨石亨专政已极,皆言不可轻饶。英宗乃下诏令石亨下狱,以谋反罪处斩,并没收其家资。未过一月,石亨病死狱中,石彪、石后皆处斩。

石　彪

石彪(?～1460),渭南县(今渭南市临渭区)人,明代武将。他勇敢善战,长于用斧。是石亨的侄子。正统十四年(1449)因战功升为京卫指挥同知,守京师。也先逼京师败退时,石彪追击其残部,斩获颇多,进官都指挥佥事。

景泰元年(1450),朝廷授予他游击将军,在威远卫防守。瓦剌围土城,石彪用炮击死百余人。塞上经常有战事,他奋勇抗击超过其他武官,每次作战能克敌制胜,因此一年中升迁多次,累官至都督佥事。

石彪依仗石亨的权势,常纵容家人强占民产,又招收五十多户流亡者,擅自越关建立庄园开垦民田,被给事中李侃、御史张奎所劾,并请朝廷将石亨一并治罪。皇帝对他的犯罪不加追究,只是命石彪将民产归还原主,并遣散流亡户使之复业而已。

三年(1452)冬,石彪任参将,与他人共同防守大同。他常感到巡抚年富对他有所压抑,不能为所欲为。英宗复辟后,将石彪召回京师。当时石亨还得势,石彪就诬奏年富犯罪,将年富投入监狱。不久,石彪升为都督同知,再次以游击将军到大同防守。他与参将张鹏在磨儿山放哨时,蒙古贵族千余骑兵来袭击。石彪率壮士迎敌,斩把秃王,拔掉他的旗帜,共斩、俘120多人。乘胜追到三山口墩,又斩72人。由于这次战功,被封为安定伯,仍为游击将军。

天顺二年(1458),朝廷命石彪为总兵官,与高阳伯李文去延绥(明代“九边”之一,治所在今陕西绥德,1471年移至榆林)防守。次年正月,孛来(蒙古贵族鞑靼部首领)率二万人扰安边营,大肆劫掠。石彪与杨信迎战,连战连捷,斩鬼力赤,追击塞外,转战六十里,擒四十余人,斩首五百余级,获马、驼、牛、羊二万余,为西北战功第一。捷报传到京师,就封侯。石彪本以战功起家,并非靠父兄庇荫得官。他与石亨二人一门二公侯,气盛骄横,为非作歹。他企图谋划镇守大同,与石亨里应外合,掌握兵权,引起英宗疑虑。八月间,将石

彪下锦衣卫监狱。朝中言官纷纷劾奏石彪及石亨的罪行。经查证，石彪犯了“谋叛律”，于天顺四年(1460)斩首示众，并抄没其全部家产。

张　春

张春(？～1631)，字泰宇，明同州(治所今大荔县)人。万历二十八年(1600)考中举人，曾任刑部主事。重视修养，善于谈兵。

天启二年(1622)，努尔哈赤率兵渡辽河，占领广宁(今辽宁北镇)、义州(今辽宁义州)，攻陷四十余城。朝廷急需武官，就将张春升为山东佥事、永平(在今北京市东、山海关内)燕建二路兵备道。当时，大军屯驻山海关，永平为交通咽喉，过往兵马络绎不绝，关外难民云集，事务繁杂。张春筹划有方，处理得井井有条。

崇祯元年(1628)，张春改任关内道。兵部尚书王在晋听信谣言，劾张春好杀，一日斩12人。张春具揭辩白，关内百姓也为他讼冤。王在晋又劾张春克扣军饷，张因而被革职拘捕审理。督师袁崇焕说张春廉洁奉公，崇祯不听。次年，司法机关查明张春被劾各条不实，才将他释放。

三年(1630)正月，永平失守，起用张春为永平兵备参议。他上疏说：“永平统辖五县一州，现在郡城及滦州、迁安(均属河北省)都已失守，我以兵备官名而无一兵，且在寄身之地，究竟驻守何地？赤手空拳而入虎穴怎能济事？请在援辽大将中选一人与我共事，我也可招旧日义勇报效朝廷，并请面陈方略。”得到崇祯皇帝接见，并赞许他的计划。就升张春为参政，随兵部尚书、中极阁大学士孙承宗先后收复永平、滦州等城。论功加张春太仆少卿，候巡抚缺推用。永平在兵灾之后，民生凋敝，百废待兴。张春尽心治理，抚恤军民，得到百姓的拥护。

四年八月，清兵围攻大凌城(辽宁锦州东北)，朝廷命张春监总兵宋伟、吴襄驰救。九月下旬，清兵渡小凌河至长山(距大凌城15里)，以二万骑兵迎战。两军交锋，声震天地。张春的营寨被冲，总兵官吴襄先败，其他诸将亦纷纷败退。张春收集溃散的士兵立营，当时忽起大风，黑云压顶。张春命士兵纵火、开始风顺，火势猛烈。忽下大雨，又转为逆风，张春的士兵被大火烧伤的很多。雨停后两军又鏖战，宋伟无力支持而跑，明军大败。张春及参将张洪谟、杨华征等33人被俘，士兵死者无数。

被逮诸明将，见清太宗都行臣礼，独有张春直立不跪。晚间，清太宗派使者送去佳肴美食，张春说：“忠臣不事二君，我如贪生，怎能用我？”坚决不吃。又令他剃头，张春也拒绝了。清兵就将他送往古庙。张春穿戴旧有衣帽，始终不丧失明臣节义而死。

当宋、吴战败张春忠贞不二的消息传入京师时，崇祯帝遥升他为右副都御史，对其家属抚恤。张春的妻子翟氏闻讯后大哭不止，绝食六日自缢而死。当张春未死时，清方有议和的意思。张春将此意函告朝廷，朝中大臣纷纷中伤张春。诚意伯刘昭就劾张降敌不忠，要求削去他的官职。虽然崇祯并未同意，而司法机关已将张春的两个儿子逮捕，投入监狱，死于狱中。

杨　天　纵

杨天纵(约1656～约1732),字景圣,清渭南县(今渭南市临渭区)人。17岁时父母相继去世,遂从军。曾随勇略将军赵良栋下云南,冒矢石,负重伤。补四川提标把总,升峨边营千总。康熙三十九年(1700),从提督唐希顺攻打箭炉平藏军之乱。天纵换了服装混入藏军营中,刺探军情,往返几次。唐希顺听取他的意见,制定作战方案。四十年(1701),攻二道水、磨冈、磨西面诸地,克打箭炉。加游击衔,授浙江处州都司。三迁代理山东沂州副将。五十七年(1718),授贵州定广副将,加总兵衔,留沂州任。山东盐枭势嚣张,天纵巡行各汛。行至费县,遇几百人。时值黄昏,天纵令人马埋伏路旁。待盐贩走近,突然出击,擒其首领,俘数百人。又追击到蒙阴、泰安,剩余的都散了伙。五十九年(1720),调广东雷州副将。山东巡抚李树德以沂州险要,请他仍留任,朝廷允诺,加都督佥事衔。雍正元年(1723),为云南临元总兵。时方景明等恃众据险,常出抢掠。天纵与布政使李卫率兵捕治,将他们全部消灭。四年(1726),授贵州提督。他建议改革各省下级武官的提升、罢免办法,被朝廷采纳。次年,从鄂尔泰招抚生苗。天纵遣参将刘成谟率熟苗头人推诚劝谕,生苗有求见,予以衣冠酒肉,使转相化导,受抚者148寨、5600余口,因功准享云骑尉世袭职。

巡抚张广泗清理苗民地域,丹江苗民纠众抗拒。天纵派兵助剿。他嫌旧存大炮过重,射程不远,就自制大炮,大者能及数里,小者叫过山鸟,攻远便捷。他还选兵送广泗行营听用,并调安笼、安南、大定、黔西、长寨各营兵携炮赴凯里一路,协同进攻。朝廷嘉奖他料理合宜。天纵主张对苗民应剿抚并行,不应一味用兵,大肆杀戮。七年(1729),天纵上疏弹劾前署巡抚祖秉圭"不谙事机,广泗未至日,在教场阅操,言将尽剿诸苗,以致顽苗抗拒,劳师动众。"九年(1731),以老致仕,加太子太保。十年,请改籍四川成都,不久亡故,卒年77岁。朝廷为他办理丧祭。谥襄壮。

张　青　云

张青云(1777～1854),字衢九,号楠亭。富平县人。清嘉庆十四年(1809)武进士,以汉人入直禁卫"乾清门行走"。十八年(1813)奉命随陕西提督杨遇春督率清军开往河南滑县镇压"天理教"(白莲教支派)反清起义。战斗中,他带精锐一百余人绕道义军背后偷袭获胜,以功实授兖州游击,后迁胶州副将。道光十四年(1834)护理曹州(治所今山东菏泽)镇总兵,以"剿贼"与催督运河北运漕粮有功,实授广东高州镇总兵、署广东陆路提督。十九年(1839)调补四川川北镇总兵。

二十一年(1841),英国侵略军侵犯广东沿海。张奉命率部由川北驰援,抵粤后充任总督行营营务翼长。三月,在镇守广州西炮台时,遭到英军密如雨注的炮火攻击。时东炮台与四方炮台的守将皆退撤城内,西炮台四面受击,孤军难支,部将劝他稍避,他严厉地说:"养兵千日,用兵一时。只有同心协力拒敌,敢言后退者斩!"话毕,亲自点燃8000斤

大炮朝英舰猛轰，英军纷纷落水，英舰仓皇逃跑。四乡农民赶来助战，夺回了失去之炮台。鸦片战争在广东的战火暂告平息，清廷因功实授他广东陆路提督，赏戴花翎。张从这次抗英海战中，看到清英两国武器实力的差别。他总结道："夷船大且坚，师船薄又小"；"夷人制炮，未铸，先炼十年之铁；将铸，又参三分之银……永无裂炸之虞；夷炮千斤二里，师炮千斤一里。"而我"军营制炮，谁为炼十年之铁，谁为添三分之银？只知炮台之多，而不知炮台之固……只知炮台之前面，而不顾炮台之后面……水陆所以不敌。""且英夷用人，每施重赏，故内地盗贼，多为之用。军营兵丁勇壮，工食皆有定额。一则重赏而多勇夫，一则循例而难奋勉，此人力所以不敌也。"作为晚清的一员将领，他的总结虽然没有提出夷强我弱的根本原因是清朝廷的腐败与无能，但他能如此尖锐地提出清不敌英的种种事实，已属难能可贵。此后，他在粤任职八年，因病自请辞职，回原籍休养，卒时年77岁。

多　隆　阿

多隆阿（1818～1864），清朝满州正白旗人，呼尔拉特氏，字礼堂。初为黑龙江骁骑校。咸丰三年（1853），随钦差大臣胜保攻打太平天国北伐军。十一年（1861），配合湘军攻占安庆，任都统，升荆州将军。同治元年（1862）四月，陷庐州（今安徽合肥市），使太平天国英王陈玉成败走寿州。

五月，同州府（治所在今大荔县）回民不堪忍受清廷浩繁的军费搜刮和地方官吏"护汉抑回"、"以汉制回"的政策，爆发了起义。起义军以大荔的王阁村，羌白镇和渭南县（今渭南县临渭区）的仓头（即仓渡）镇为据点，与清军进行激烈的战斗。朝廷派钦差大臣胜保率军镇压，而胜保连战皆败。朝廷将其革职问罪，改授多隆阿为钦差大臣，督办陕西军务。十一月二十七日（1863年1月16日）多隆阿率部由河南进入潼关。当时回民起义军势力正盛，斗志高昂，分东、西、北三路，不断出击。陕南还有太平军、捻军和四川的起义军活动，牵扯着清廷的兵力。多隆阿令部下雷正绾从西路进攻，他从东路进攻，攻克了韩村、背坡等处起义军营垒，解了同州府城之围。多隆阿进入同州，主持军务。这时他的兵力，连同原属胜保的诸部，共有两万余人。

二年（1863）春，多隆阿指挥清军集中力量，进攻回民起义军的重要据点王阁村和羌白镇。起义军采取游击战袭击清军，并用骑兵截击清军运输线，使其军粮、武器皆缺，进攻受阻。多隆阿一面筹备军火、粮食，一面派人至王阁村"招抚"。起义军内部组织很松散，领导人之间彼此争权，遇到"招抚"，矛盾加剧，以致相互攻杀。清军乘机攻占了羌白镇和王阁村，义军受到巨大打击。多隆阿指挥清军，乘胜进攻起义军的另一重要据点仓头镇。这时，多隆阿由于过度劳累，生了疾病。其部下兵将，也有不少染了疫病。但多隆阿并不因此延缓进攻，他命军士分为几路，分别进攻仓头镇周围的庞谷、耒化、乔千、孝义诸镇，都攻克了；只剩下仓头镇是义军的坚强据点，难以攻克。多隆阿就集中全部兵力，猛烈攻击，终于在5月19日（公历）攻破土城，占领仓头镇，迫使义军向西转移，集中于泾阳、高陵、咸阳一带。次年三月，多隆阿在盩厔（今陕西周至）与川滇农民起义军作战负伤，四月死。七月，清廷加赏他一云骑尉。

缑吉人

缑吉人(1875～1928),名天相,以字行。临潼县(今西安市临潼区)油坊街人。初在蒲城经商。缑保杰割据蒲城任统领时,他受聘办理军需,旋升营长、团长。1925年,缑部被改编为国民军二军第五师后,他升任骑兵旅长。1926年春,镇嵩军总司令刘镇华奉吴佩孚之命率军进攻陕西。缑保杰受刘利诱,任镇嵩军第三师师长,出兵渭南县(今渭南市临渭区),截击西退的国民军二军郭秉诚部。缑吉人与何高侯(旅长)、郑百川(团长)对这种认敌为友、打自己人的行为坚决反对,并极力恳劝,均遭到严厉斥责。为此,何高侯、郑百川先后率兵脱离缑部。在陕西帮办井岳秀的支持和指点下,缑吉人与何高侯、郑百川、王震东(何部团长)密商后,用计先除掉了缑保杰心腹团长傅振江(外号"椽头子");再由郑百川暗藏手枪,佯装"向师座请罪悔过",乘机将缑保杰及其参谋长王仁山击毙。次日,出示布告,通电全省军界。电文中称:"兹奉井帮办令,委天相为陕西陆军第三路司令,并奉令诛贼,业于本月(5月)28日,将引狼入室、卖省求荣之缑保杰击毙,以削去卖国军阀之爪牙……"此举成功,井岳秀嘉奖他们为陕西民众除了一害。陕军其他将领也先后发来贺电、贺信,对他们有功于国民革命的行动表示敬佩。刘镇华为解缑保杰被杀之恨,于6月9日派麻振武等三个混成旅围攻蒲城。缑部在驻白水何高侯部和陕北井岳秀部援军的配合下,历时两月,终将麻军击溃,蒲城解围。时值农历丙寅,军民称上述事件为"丙寅革命",在县城北门内竖立"丙寅革命纪念碑",并刊行《纪念册》,隆重纪念。10月10日,他接受中共蒲城特别支部建议,双方合作成立国民党蒲城县党部和蒲城农民协会。1927年,蒋介石、汪精卫先后在上海、武汉发动"四一二"和"七一五"政变,他随之变为反共。11月,陕西省主席宋哲元派原部属骑兵旅旅长陈镜湖(早期中共党员,革命烈士)任蒲城县长时,他极力抵制,时刻图谋驱逐。1928年春,陈与西街女青年李鹤英结婚,他竟以"官娶民女"罪将陈捕拿,押送西安。3月12日,在蒲城县城召开的孙中山逝世纪念大会上,他下令在会场搜查,杀害了身藏革命传单的青年张世荣。几天以后,他又怀疑部下王安吉(团长)"私通共产党",将其诱杀。同年7月,宋哲元"整肃"陕西地方军,令他率部开赴陕南,行至武关东,被陈镜湖部设伏生擒,活埋于商南县政府院内。旧部贿通衙役,觅得尸体,归葬原籍。

井岳秀

井岳秀(1878～1936),字崧生。蒲城县人。井勿幕的胞兄,排行第十,人称"井十"。清武庠生,陕西武备学堂毕业。曾拜三原名拳师"鹞子"高三的大弟子魏金钟为师,练习拳剑,结交了一些江湖游侠(时称刀客),和关中各界人士交游更广。常与其弟勿幕谈论时政,目睹国势衰弱,斥责清廷腐败。

清光绪二十八年(1902)兄弟分家后,勿幕因债务无法应付,离陕赴渝,投靠父亲的朋友在重庆读书,次年冬赴日留学。三十一年(1905),勿幕在日本东京加入中国同盟会后带

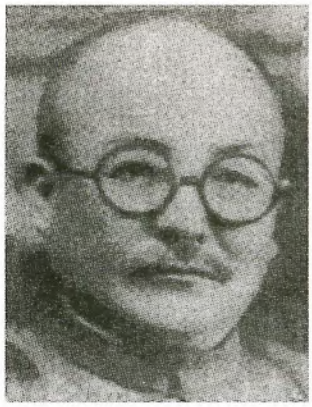
井岳秀像

上孙中山给其胞兄岳秀的亲笔信，回陕进行革命活动。井岳秀遂在这时参加中国同盟会，兄弟共同走上反清革命道路，同盟会的秘密文件多存放他家。他在西安竹笆市开设的“公正和”纸店，是勿幕在西安活动时寄居之所，也是同盟会人员秘密聚会的地点之一。

光绪三十三年(1907)，同盟会会员常自新等组织蒲城县教育分会，井岳秀任评议员。次年9月，知县李体仁借故迫使常自新辞职，随后又逮捕常自新和学生四十余人，严刑审讯，史称“蒲案”。其时，井岳秀外出，其夫人闻变，急将同盟会秘密文件埋藏于庭院菊花丛中，官府搜查井宅终无所得。井岳秀当夜回家，尽焚同盟会名册、文件，保护了陕西革命党人的安全。

清宣统元年十月初四(1909年11月16日)，陕西咨议局成立。井岳秀任驻局议员，藉以联络同志。他家本富商，为革命捐输，无所顾惜。他在咨议局的办公室(今西安市西大街西段路北儿童公园处)，也成为同盟会的秘密活动据点。

宣统三年九月初一(1911年10月22日)，在西安的同盟会员响应武昌起义，联合新军、哥老会于省城发动武装起义。井和李仲三、李襄初等率众夺取军马，会攻满城，随后赴渭北督办民团。他的侄子井溥文招募游侠三百余人，要求井岳秀接管，他从此掌握了兵权。10月31日，秦陇复汉军政府委任井勿幕为北路宣慰安抚招讨使，不久改为河北(渭河以北地区)安抚使，经略同州一带军务，井岳秀、胡景翼、曹世英、郑库等在其部下分任统带。12月30日，秦陇复汉军政府应山西革命党人景梅九等的请求，派井勿幕和陈树藩率部支援山西民军。1912年1月初攻克蒲州(今属山西永济)、解州、安邑(解州、安邑，今均属山西运城市盐湖区)，井勿幕守茅津，井岳秀守平陆。不久，陕西西路告急，井勿幕率井岳秀、胡景翼等回师，转战乾州(今乾县)、礼泉间，在保卫乾、礼的战斗中发挥了重要作用。

1912年3月，井勿幕倡议裁兵。9月，所部大部遣散，不愿回乡的部分游侠编为秦军步兵第十六标第一营，井岳秀任管带(营长)，驻防同州(今大荔)。1913年9月，井岳秀奉命赴榆林处理群众闹事善后问题，适外蒙古独立，河套伊克昭盟受到影响。井商请伊盟盟长福亲王召集七旗王公开会，以外附“七不可”的理由说服各王公内附。1915年井赴汉中剿灭吴占奎，次年升团长，再赴榆林。1917年5月兼任陕北镇守使，后升陕西陆军骑兵旅旅长。1922年7月，靖国军第一路司令杨虎城兵败退入陕北休整，经井改编为陕北镇守使署暂编第二团。此后，井任陕西陆军第一师师长、西北路联军总司令、陕西军务帮办等职。陕西靖国军长达数年的反段(祺瑞)驱陈(树藩)斗争轰轰烈烈，其弟勿幕为此献出了生命，他坐镇陕北，以“保境安民”为借口，没有参加，但派人将杀害勿幕的李栋材由汉口捕解回榆，亲手剥皮抽筋，并将人皮挽于坐骑马鞍，以泄其愤。

1924年10月北京政变后成立国民军，胡景翼任国民军第二军军长，12月又被任命为河南督军。刘镇华怕国民军雄据河南、进攻西北，遂令驻潼关的镇嵩军师长憨玉琨东进豫西，占据洛阳，阻止胡景翼督豫。为准备迎战憨军，胡景翼派井的好友杨仲平去榆林，劝井将所部改编为陕北国民军，并请井派杨虎城南下，配合国民军第二军与憨军作战。当时，

国民革命的口号响彻全国，在各方民主势力推动下，井同意了胡的提议，很快就任陕北国民军总司令，委任杨虎城为陕北国民军前敌总指挥，指挥由井的基本部队编成的第一支队和杨带到陕北的部队编成的第二支队，于1925年2月移师耀县，配合国民军第二、第三军在豫西打败了憨玉琨。1926年冬西安解镇嵩军之围后，井被任命为国民军联军第九路总司令，次年1月又被任命为联军驻陕总司令部副总司令仍兼第九路总司令。

1927年7月国共第一次合作破裂后，井依附南京国民政府，积极反共，残害人民。他先后镇压清涧起义，“围剿”红二十四军，杀害共产党员刘含初、白明善、毕维舟、白德胜等，还制造了榆林东山惨案、米脂十里铺惨案等。1929年部队缩编，井任国民革命军第二集团军暂编十八师师长。十年内战的前期，井没有卷入国民党新军阀之间的混战。1932年夏他赴南昌谒见蒋介石之后，情况开始变化。他向蒋表示愿意拼死“完成反共大业”，蒋授他以第八十六师师长。从此听从蒋的驱使，一再与刘志丹、谢子长领导的工农红军作战，镇压革命活动，迫害进步人士，成为蒋介石的忠实打手。井驻防陕北20年，形成割据陕北23县的局面，被称为陕北的“土皇帝”。20年间，井在发展陕北教育方面，也做了一些善事，如支持杜斌丞筹措教育经费，延揽资深博学的外地教师到陕北任教，扩充榆林中学，创设女子师范等学校，还为陕北外出上大学的学生发助学金，资助留学生等。但他任人唯亲，治军不严，军纪败坏，甚至纵兵殃民。他的团长姜占奎，绥德人称“姜屠户”，营长种宝卿，安定人叫“种阎王”。井部在陕北强征硬派烟亩捐，甚至白地也派烟款，还有各种附加税、军队维持费等繁重的苛捐杂税，逼得人民叫苦连天。

1936年2月1日，井因手枪落地触火，弹中胸部而亡。

李　子　高


李子高像

李子高（1880～1930），名德陞，乳名满盈，字子高。蒲城县人。1914年4月，收留因打死本县作恶多端的大恶霸李桢而被官府缉拿的同乡“刀客”杨虎城，并与杨结为异姓兄弟，举荐杨当了他创建的民团团总，自任副职。

1915年冬，国民党人井勿幕等发动反袁护国运动，李、杨积极响应，参加陕西护国军转战华县、华阴、大荔一带，截击陕西督军陆建章部，屡战皆捷。1916年李、杨的部队被编为陕西陆军第三混成团第一营。团长王银喜（飞虎）拟定李出任营长，李诚恳谦让，举荐杨任营长。1917年末，支持杨虎城率部参加陕西靖国军，杨任左翼军第五游击支队司令，李任杨部营长。1918年2月，靖国军左右两翼联合进攻西安，由于命令不统一，被督军府的陈健部突破。李仅率一连顽强抵抗，主动负起掩护重任，三十多人在激战中牺牲，使全军安全撤离抵达渭北，博得友军一致称赞，史称“光台庙之捷”。同年4月，陈树藩勾结刘镇华，调动万余兵力妄图一举歼灭靖国军，杨虎城奉命坚守关山东之界坊堡，兵力不足一千。面对强敌，李身先士卒，指挥所部鏖战

八个昼夜，终于遏止了陈军的进攻，史称“关山界坊之役”。1921 年陕西靖国军解体，杨虎城迎于右任于武功，重建靖国军，李任第一路副司令。1922 年，不愿接受直系军阀改编的杨虎城部，遭到直系三万余兵力的进攻。在马嵬、武功战役中，李冲锋陷阵，扼守要地，“仅率两营，当直、皖、豫三师两旅之众，狙伺弈劫，裹创血战四十余日，声援并绝，几以身殉”。因寡不敌众，退守凤翔。为保存靖国军这支唯一的队伍，李建议杨虎城暂附陕北镇守使井岳秀部。同年 5 月，李随杨虎城率部千里转战，进入陕北。杨暂时脱离队伍，闲住榆林，部队改编为陕北镇守使署暂编步兵团，李为团长。他训练军队，广纳才士，养精蓄锐。

1924 年 10 月，冯玉祥、胡景翼、孙岳等发动北京政变，成立国民军。在胡景翼规劝催促下，井岳秀部被改编为陕北国民军，任命杨虎城为前敌总指挥，李任第二支队司令，率师南下关中，与渭北之北京政府部队鏖战，攻取韩城、合阳。杨部旋又改为国民军第三军第三师，杨任师长，李为高级幕僚。1926 年春，直系军阀吴佩孚支持刘镇华再入潼关，祸害陕人，杨虎城和陕西军务督办李虎臣合力坚守西安，李子高留驻三原配合友军同强敌长期艰苦奋战，保卫三原不失。西安解围后，杨虎城被任命为国民军联军第十路总司令，李任第十路副司令。1927 年春随杨虎城参加北伐，开赴陇海线归德（今河南商丘）一带作战半年，失利后退皖北休整。1928 年，部队被编为国民革命军暂编二十一师开往鲁南，李因积劳成疾，在山东养病。1929 年到 1930 年，杨部先后改编为国民革命军新编第十四师、陆军第十七师和第七军、讨逆军第十七路，李都担任杨虎城的副职。他时刻关心前方将士，无心在山东养病，带病赶至河南南阳，终因劳累过度，于 1930 年 10 月病故。

彭　世　安



彭世安像

彭世安（1881 ~ 1924），字仲翔。原籍福建侯官（今福建闽侯），因其父彭履中在陕西白水县任职多年，遂籍白水。清光绪二十八年（1902）考入陕西武备学堂。三十一年（1905）冬，加入中国同盟会。后被选送入保定陆军速成学堂深造，毕业后返陕，在新军中任队官（连长）。宣统元年（1909），他与张钫、常自新等创立武学研究社，作为军界革命党人秘密活动的据点。当时的新军督练公所总办王毓江贪污成性，只有一个混成协、士兵定员 3000 人的陕西新军，被其吞吃的空额竟然过半。但陕西巡抚恩寿与王狼狈为奸，王为恩寿卖官牵线搭桥，恩寿对王侵吞空额进行庇护，使军政两界腐败到了极点，陕人无不痛恨。就在武学研究社成立的当年冬天，同盟会陕西东路支部长陈会亭联络进步人士企图倒王，未能如愿。翌年春，他们赴北京托请陕籍京官参劾，但因无人出面，计划又遭挫。在此情况下，彭与同盟会员张光奎联合军界三十余人，列举王罪状数十条，由陕西咨议局上报恩寿，要求查办，被恩寿扣压不理。同盟会陕西分会又派彭赴京，与陈会亭、马彦若等人将王控告于陆军部；咨议局副议长李桐轩等，利用北京资政院开会之机，呈报王、恩的种种劣迹，要求查办。

恩寿在丑行暴露及社会舆论的强大压力下，只好把王毓江及其党羽十余人撤职。此后，新军中同盟会革命党人得以补缺晋升，彭由队官调任新军督练公所二等科员，进入陕西军界的上层机构，积极从事反清革命活动。

宣统三年(1911)七月，清廷在直隶(今河北)会阅新军，彭被派为陕西代表，参加阅兵。阅兵结束后赴上海，参加陈其美等人召集的中国同盟会会员代表会议，商定反清起义计划。会后到武汉与文学社、共进会负责人联络时，险遭清军逮捕。10月10日，武昌起义爆发，彭赶回陕西组织响应。抵达西安时，陕西军政府已经成立，遂应郭希仁之邀，参与秦陇复汉军政府工作，任参谋处负责人。不久，参谋处改为参政处，归入新设立的总务府，彭为参政处负责人之一。在反抗清军东西两路夹攻陕西的激战中，率军转战于乾州、三水(今旬邑)、淳化、大荔等地。在前线，他袒臂冲杀，身先士卒，深得士兵崇敬。潼关二次失守之后，省城震惊，有人建议军政府放弃省城西安，退入商洛山区，联络湖北革命军再图恢复。军政府主要领导人张凤翙等也倾向于这种意见。在此关键时刻，彭激烈反对放弃西安，认为革命军如退出西安，必是死路一条。他以手枪拍案，声明要与坚持撤退者以死相拼。加上有高祖宪、王锡侯等与他一起力争，军政府遂决定坚守西安。彭在极端困难的形势下，稳定了陕西革命政权，且因此牵制了大量清军，对全国革命的发展做出了贡献。

1912年4月，张凤翙镇压会党首领万炳南，彭持支持态度。袁世凯取得中华民国临时大总统职位后，彭认定其日后必为民国祸患。“二次革命”爆发前，孙中山、黄兴与张凤翙联络，彭力主响应孙、黄，起兵讨袁，但其意见未被张凤翙采纳。后陆建章主陕，虽委他以重任，但他闭门不出，采取不合作态度。袁世凯称帝，彭与郭子兴等二十余人联名上书，反对帝制。陈树藩任陕西督军后，委任他为陕西陆军第四混成团团长、省署高等顾问等职。陕西靖国军起兵反陈，陈以让刘镇华出任陕西省长为条件，请刘来陕对付靖国军，彭与井勿幕坚决反对，为陈所忌。1918年9月，靖国军第四路司令胡景翼被囚禁于西安，陈又派彭与井勿幕等人去渭北收编胡的部下，企图瓦解靖国军。井、彭到三原后，分别被举为靖国军总指挥和总司令部军务处处长，反使靖国军声势大振。在此期间，彭阅读《共产党宣言》、《雇佣劳动与资本》和李大钊的《我的马克思主义观》、《庶民的胜利》等书籍、文章，并和青年们讨论五四运动及中国的现实问题。

1922年夏，陕西靖国军解体，彭只身赴上海，下半年返回陕西，寄居富平县，认真研究苏俄革命成功的经验，思考中国革命的前途。1924年夏，得知孙中山在广州发表改组国民党的宣言，确定“联俄、联共、扶助农工”三大政策的消息后，兴奋地指出：“中国革命找到了方向”，并积极准备赴广东。同年10月，冯玉祥、胡景翼、孙岳等人发动“北京政变”，富平驻军冯子明旅东开策应。彭应冯邀请，随军而行。冯部在华阴被刘镇华的镇嵩军阻拦，双方展开激战。应镇嵩军之约，彭作为冯部代表，前往华县县城与镇嵩军代表马瑞旺谈判，11月18日被马派人杀害。

郭　子　明

郭子明(？～1934)，渭南县(今渭南市临渭区)人，出身贫穷，十几岁学做木工。第一

次国共合作时期参加国民革命军，曾任排长。1927 年加入中国共产党。

1929 年，郭受上海中共中央军委派遣到湖北阳新县委工作。同年 12 月，与程子华一起发动大冶起义。此后历任红五军第五纵队政治部主任、红七团政治委员、鄂东工农革命委员会常委军事部长、中国工农红军独立第三师政治委员、中共鄂东南道委委员、红十六军第九师政治委员、湘鄂赣省军区参谋长等职务。

1934 年 1 月，徐彦刚为湘鄂赣省军区司令员、郭子明任军区参谋长时，红十六师在修铜宣丰边区被国民党军队围困，他同部分红军战士隐藏在甘坊后面的大山中。三天三夜不得突围，弹尽粮绝，但毫不气馁，带头挖草根和苦菜，先给伤员和士兵吃，然后自己才吃。脱险后，省委派他到浏阳金钟湖开展游击战争。12 月某天，遭敌军袭击，在战斗中壮烈牺牲。

蒙浚生



蒙浚生像

蒙浚生（1881 ~ 1938），名发源，字浚生，亦作浚僧。蒲城县人。少年读私塾，天资聪颖；上县学时，即名噪一方。嗣入西安陕西高等学堂就读，逐步接受了孙中山的革命主张。清光绪三十四年（1908）“蒲案”（蒲城知县李体仁镇压进步师生）爆发，在西安各界人士为死难学生原斯健举行的追悼大会上，蒙以“陕西高等学堂同仁”名义撰写祭文，猛烈抨击腐败朝政，革命激情感人至深。宣统元年（1909）加入中国同盟会，与同盟会陕西籍的老会员于右任、井勿幕、刘允臣等常有书信来往。辛亥武昌起义之后，西安立即举旗响应，10 月 23 日省城光复。不久，中华民国军政府任命张凤翙为中华民国军政府秦省大都督，蒙在大都督府掌管文书，张凤翙颁布的文告、函电等，大都出于蒙和郭希仁之手。1913 年，蒙奉命出任麟游县知事。

袁世凯就任中华民国大总统后，下令缩编秦陇复汉军，井勿幕、胡景翼、曹印侯被迫离开部队，张凤翙则屈于压力，倒向袁世凯，下令解散了州、县议会和省议会。不久，张凤翙被调入北京，袁世凯派其亲信陆建章为扬威将军，督理陕西军务。面对复杂多变的形势，蒙于苦闷、彷徨之中，感悟到军队在革命事业中的重要作用。1914 年，杨虎城在蒲城打死大恶霸李祯之后逃至麟游县知事公署，蒙对杨说：“没有武力，革命难以成功。”劝杨等待时机，发展武装力量。同年，蒙迫于形势，离开麟游任所，返回故里蒲城，任小学教师。

1915 年袁世凯复辟帝制，激起全国人民反对。高峻联合曹世英、郭坚、耿直等树起护国军旗帜，通电讨袁驱陆（建章）。蒙当即参加了曹世英部，投入讨袁护国运动。袁世凯死后，代之而出的段祺瑞废除临时约法并解散国会，孙中山在南方树旗护法，陕西成立靖国军响应。1918 年 1 月三原起义后，曹世英任陕西靖国军左翼总司令，蒙任曹部参谋。这时，杨虎城率领一支武装参加靖国军，被委任为左翼军第五游击司令，杨当时的唯一要求，是请蒙浚生帮他整训部队。同年 8 月，于右任回陕就任靖国军总司令，编靖国军为六路，杨部编为第三路第一支队，蒙任第一支队参谋长，继续协助杨整训部队，被视为杨部的

“灵魂”。杨待蒙如兄长，称之为“蒙哥”。1922 年，陕西靖国军大部被直系军阀收编，只有杨虎城坚持靖国军旗帜不倒，并迎于右任到武功重建靖国军总司令部。这一切，亦多赖蒙的出谋策划。杨部孤军坚持到当年夏，在军阀阎相文（陕西督军）、吴新田（陕南边防军总司令）的全力围攻下失败。蒙利用同陕北镇守使井岳秀的朋友关系，引荐杨率部退往陕北，进入井部防区，保全了实力。

1924 年 1 月，中国国民党第一次代表大会在广州召开，蒙以陕北代表出席，拥护孙中山的“联俄、联共、扶助农工”三大政策。10 月，冯玉祥、胡景翼、孙岳联合起兵，推翻直系军阀政府，成立中华民国国民军并电邀孙中山北上共商国事。在蒙的推动下，井岳秀同意胡景翼的提议，将其部队改编为陕北国民军，任命杨虎城为前敌总指挥，蒙在前敌指挥部任参谋。不久，随杨部离开陕北南下，以配合国民军在豫西的军事行动。

1926 年 4 月，坚持国民革命的杨虎城、李虎臣等部，被刘镇华的镇嵩军围困于孤城西安。在内无粮草，外无援军的困难条件下，守城之战坚持了八个月之久，最终在国民军联军的援助下取得胜利。在旷日持久的守城战役中，蒙作为杨虎城部的参谋长，运筹帷幄，深谋远虑，表现出了卓越的政治和军事才能。守城一开始，杨虎城就接受蒙的建议，取消守城各部原来的番号，统称“陕军”，并推举李虎臣为总司令，杨和田玉洁（守三原）任副司令。这项措施不但使守城各部号令统一，行动一致，而且减少了各部之间的摩擦，团结了友军。在生活极端困难的条件下，蒙负责筹粮备草，不遗余力。紧要关头，他杀掉自己的坐骑，与官兵同食。守城官兵亲切地称他为“我们的蒙丞相”。

西安解围后，杨部被编为国民军联军第十路军，1927 年春又改为国民革命军第二集团军第十军，东出潼关，参加北伐。蒙被任命为总参议长，负责协助副司令李子高留守陕西。在极其复杂的军事、政治形势下，蒙协助李子高保存了这支部队。

1930 年冬，杨虎城率部回陕主持陕西军政，曾电催在上海的蒙速回西安，研究政务和人事安排。蒙认为杨虎城大功告成，自己应急流勇退，乃借病不归。直至“九一八”事变后才回到陕西，长期寓居三原，仅任陕西省政府顾问名誉职务。

这期间，他虽远离政治旋涡，但对国事仍很关心。“九一八”事变后，民族处于危难关头，蒙拥护中国共产党团结抗日的主张，拥护“八一宣言”，支持张学良、杨虎城同共产党合作抗日。震惊中外的西安事变发生后，他支持中国共产党和平解决事变的主张，称赞红军是“王者之师”。并说：杨若与红军长期合作，则前途不可估量！通过西安事变的和平解决，蒙进一步加深了对共产党的认识，同一些共产党人过往甚密，并相继将自己的子女送到安吴堡青训班学习。

由于内忧外患，蒙郁闷成疾，1937 年下半年起病情日益加重，医治无效，于 1938 年 4 月 6 日去世。

严　孝　泉

严孝泉（1882～1912），又名飞龙，字子青，出生于朝邑县（今属大荔县）寺子村贫苦农家。性情豪爽，慷慨仗义，结识不少拳术家和江湖豪侠。痛恨清朝政治腐败，赋税繁重，地

方豪绅压榨剥削，便聚集江湖豪杰，震慑恶霸歹徒，抗拒差役掠夺，多次英勇击败来犯清兵，二十四五岁时，已成关中东部刀客领袖。州县官不能捕灭他，省城官员即准备调集更多部队围剿。孝泉远去甘肃暂避，伺机而动。宣统三年（1911）武昌起义，陕西随即响应，西安光复后，大荔、朝邑接着光复。孝泉从甘肃返回，组织附近群众数百人，准备参加起义军。随后，井勿幕、陈树藩、李仲三决定严孝泉部为陕西民军第六协第十标，孝泉为标统带，下划分3个营，归起义军东路节度使（东路总指挥）陈树藩指挥。

山西起义后，民军节节失利，秦、豫两省起义军决定编组5000人援晋，陈树藩、井勿幕任正副都统。严孝泉打先锋，率部由大庆关渡河。由于他威名在外，先声夺人，清军闻风丧胆，纷纷弃城而逃，迅速光复晋南各县。其中运城之战，击溃驻守该城兵员充足、武器精良的“盐捕营”后，缴获钢枪三百多支和很多弹药，还有大量潞盐和盐金、税银，改善了部队装备，摆脱了经济困境，对陕军军费给予很大帮助。孝泉光复晋南各县后，迅速控制了茅津渡口，对河南向潼关进逼的清军形成侧背威胁。清军闻讯仓皇撤退，孝泉又配合豫西民军对清军进行追踪与阻击。

1912年，清廷起用升允为陕西巡抚，督办陕西军务，伙同陕甘提督张行志率领甘肃清军和宁夏回军犯陕，先后占领长武、邠州、三水、永寿、礼泉，直抵咸阳，西安受到很大威胁。孝泉奉命由大庆关渡河，星夜驰赴咸阳阻敌。于2月下旬到达咸阳与胡景翼部会攻礼泉，在裴旗寨一带，与清军遭遇，展开激烈战斗。3月初，起义军以十多门野炮轰城，并以步兵向前推进。清军亦由东、西两门出城，似有两翼夹击之势。孝泉、景翼两部分头迎击，相持约两小时，清军退回城内。孝泉以为清军怯战，又闻升允还在城内，一心夜间入城生擒升允，便亲自到城东北之志公泉附近侦察地形，被清军城上冷枪击中头部身亡，时年仅28岁。

战死后，移灵回乡，沿途路祭者甚多。其后，礼泉城南门外建有石碑纪念。陕西省政府追认为烈士，亦入祀陕西忠义祠。

严　纪　鹏

严纪鹏（1882～1918），原名白翎，外号白翎子，字雨亭，渭南县（今渭南市临渭区）孝义镇严家巷人。幼时，家中贫寒，曾给财主家放过羊，受尽欺凌。稍长，因无法养家糊口，加之对贪官污吏和土豪劣绅的不满，便混迹于“刀客”行列，颇具义肝侠胆。到了辛亥革命前夕，他已与王振乾（绰号王狮子）、严孝泉（严飞龙）、严锡龙（绰号野猫子）、王银喜（字飞虎）、王守身（绰号黑脊背）等成了关中有名的刀客首领。

1911年10月10日，武昌起义爆发，10月22日，陕西革命党人在西安起义响应。10月27日秦陇复汉军政府宣布成立，推张凤翙为大统领，钱鼎、万炳南为副大统领。西安光复后，各州县纷纷响应，而清军则立即从东西两路进行反扑。张凤翙派副大统领钱鼎（字定三）出守潼关，以遏强敌。钱鼎率部到达渭南县中敌奸计，被大恶霸韩映坤唆使严纪鹏误杀。钱鼎被害当日，在军政府提学使署工作的严庄（字敬斋，同盟会员，与严纪鹏同族）恰好由西安回渭南，听到此事即去见严纪鹏，当面斥责其错误，向他讲述了全国革命形势。纪鹏方知被人利用，悔恨交加，即请严庄带他进省向军政府负荆请罪。到西安后，严纪鹏

投到兵马大都督张云山麾下，说愿意带领部众立功赎罪。张云山与军政府高等顾问郭希仁商量后，令11月3日刚从长武前线归来的骑兵标统带王荣镇率严纪鹏东行。当时河南清军向陕西反扑，占领潼关。秦陇复汉军东路征讨大都督张钫率军东征，11月5日军到临潼。严纪鹏来见张钫，张令其回渭招兵，速来潼关。

11月9日张钫率部到华阴，10日分三路进攻潼关。激战竟日，未能攻克。11日凌晨5点再度进攻，战士冒雨苦战，至为惨烈。清军的机关枪疯狂呼啸，使攻城受阻。8点半，严纪鹏率一千五百多人陆续前来。张钫立即编队，以百人作一队，陆续向南城增援。攻城部队闻援兵到来，精神百倍，但到12点仍未攻下潼关。在清军猛烈的炮火下，二营管带李长胜勇猛攻城，中弹阵亡。严纪鹏见此义愤填膺，立即组织敢死队百余人，头顶铁锅，肉袒，手持雪白的铡刀，冒着枪林弹雨，置生死于不顾，个个争先，由西南城墙奋勇攀登。当时群众在西南塬观战者有数万人，为之欢呼雷动，震荡河岳。清军惊惧，树起白旗。及至敢死队登上城墙，清军全部溃退，东征军追至十里铺方还。这一仗，缴获大炮4门，机关枪1挺，火枪数十支，辎重车数十辆。严纪鹏因而威名远震，使清军闻之丧胆，此后传为佳话。曾有人写诗赞道：

“渭南刀客严纪鹏，认罪立功打先锋。
率领楞娃铡刀队，星夜兼程向前行。
……
敌人炮弹雨点急，头顶铁锅上云梯。
不顾生死爬上城，民军铡刀砍得凶。
前仆后继杀敌人，杀得敌人尸纷纷。
横尸遍野黎家坪，血迹斑斑染黄尘。”

潼关收复后，严纪鹏因功升为王荣镇的七标副统带，随即奉命参加第一次进豫东征。失利后，王荣镇败退到华阴以西。严纪鹏却忠于职守，督率其部坚守潼关西门，阻止部队溃退。待全军退出潼关后，才断后而行。

12月17日，他奉命率部由南塬再攻潼关，21日收复。严纪鹏因功升任第七标统带。接着又奉命参加了12月28日的第二次东征河南。东征军旗开得胜，占领了渑池，清军数日败退400里，直到洛阳。其部一直打到张茅一带，二次东征在豫西取得重大胜利。此后不久，清军残余势力在潼关与革命军议和，严纪鹏率部驻守潼关。1912年4月，奉北洋政府命令，陕西革命军缩编为两师四个混成旅，严纪鹏任第十一标统带。1913年2月，张凤翙下令整编陕西军队为17个团，严纪鹏任陈树藩旅团长。1914年2月间，河南白朗起义军因豫皖两省大军攻击，势不能支，便由豫东经驻马店、南阳、浙川西进，3月10日左右到豫陕交界的紫荆关。时为陈树藩第四旅团长的严纪鹏，奉命令其战斗力极强的邓××第一营堵截。所部占据有利地形，与白朗义军激战一昼夜。营长、两个连长和士兵三百余人被打死，仅二连连长和百余名士兵逃生，白朗义军伤亡亦重。接着，严纪鹏又奉张凤翙令督率所部加紧堵击。严纪鹏遂率部在龙驹寨将白朗义军击溃。

3月下旬4月初，白朗义军由商县黑龙口经秦渡，过户县、周至、武功至乾县，拟通过礼泉去泾阳、三原。当与礼泉城只距十余里时，陈树藩自带旅直属部队登城指挥，令曾继

贤团在城东北洼道布置阵地，严纪鹏团把守城壕。白朗军先头部队骑兵从东北方向包围过来，被洼道曾团机枪扫射，无处躲避，伤亡甚重，阵势大乱，向后逃奔，冲乱了后面步兵。陈树藩即令发冲锋号，全军乘胜猛追。严纪鹏一马当先，率领全团，奋勇追击，战斗惨烈。白朗军官兵多失联络，不能抵抗，死伤甚众，辎重丢失殆尽，由南坊向邠县太峪镇撤退。

白朗军到太峪镇，因该地人烟稀少，粮秣缺乏，故分兵一部把守北原，其余直奔邠县。严纪鹏奉陈树藩令率部星夜尾追，追至邠县城南三里台。此处为去邠县必经之路，东面高崖，有窑洞多眼向西，为白朗军驻守；西面为沟，深而又宽，无立足作战之点，中间只有一条小路，且又低又窄。要想夺此阵地，只用少数人持短枪、大刀从狭道下去，不怕牺牲，奋勇搏斗，才有可能。陈树藩当即下令每营挑选一连，悬赏某连先下，连长升为营长，其余官兵一律有奖。随即有五个连长报名：曾继贤团之张保和，军事学校的杨子文，严纪鹏团竟有三人，即张飞生、黄保善、孙炳彦。将士兵分配好后，严纪鹏团张飞生连首先下去，其次为杨子文连，继续下去者为张保和、黄保善、孙炳彦连。从15日下午两点开始，激战到天黑，将守军击溃。次日早晨，陈树藩部进驻邠县，白朗残军向陇东退却。陈树藩班师后，严纪鹏部奉命返大荔一带驻防。

1917年6月，皖督张勋以调解黎(元洪)段(祺瑞)冲突为名，带兵进京。7月，乘机复辟，并嗾张敬尧带兵图陕。严纪鹏奉陕西督军陈树藩令，率所部陕西陆军第一混成团，同王飞虎第三混成团出关迎击。

陈树藩窃取了陕西军政大权之后，立即称颂袁世凯，引起陕西人民的反对。1917年12月3日，高峻先在白水起义，宣布讨陈，陈调主力进攻白水。耿直乘西安空虚，于12月9日、10日两次行刺陈树藩未遂，率警备军迅速夺取了制高点钟楼、鼓楼、南门。钟楼居全城中心，只要守住了它，便掌握了全城交通枢纽，威胁到各个方面。因此双方激烈争夺钟楼。陈树藩把严纪鹏叫来问："你是不是也反了？"严违心地答："我不是。"陈即下令："你给咱夺钟楼去！"纪鹏无奈，即带领所部把钟楼攻了下来。当时耿直只有六百多人，装备甚差；陈树藩兵力不下三千，而且枪支齐全，弹实充足，加上胡景翼团陈世钰营回援西安。耿直见敌方已增加了强劲生力军，而郭坚援军尚无消息，遂于13日退出西安；至户县与郭坚部会合，成立了陕西靖国军。1918年1月25日，耿直同郭坚率部进攻蒲城，耿战死。

耿直率部退出西安以后，陈即对耿直家属加以迫害。严纪鹏以友情为重，在其家乡为耿直修了一院房屋，接耿直家属来住，并予以保护照料。多年以后，耿直之弟耿庄还念念不忘严的恩德。

郭坚以大荔地势重要，于1918年3月23日派所部奇袭陈部王飞虎驻地大荔，一时未能攻下，遂驻羌白重新调整部署。严纪鹏奉陈树藩令，4月25日，派所部姚林翼营与李天佐、王飞虎、姜宏谟等部进攻羌白，由于遭到郭部迎头痛击而受挫。郭坚重新部署围攻大荔，陈树藩不甘心上次进犯羌白的失败，亲自带领全部精锐，前来解围。严纪鹏奉令派所部姚林翼、蒙养正、王乐儿等营渡渭北进，据羌白以南丰道村、王阁村，与王飞虎、李天佐、姜宏模等四面围羌，猛烈攻城。但因郭坚善守，陈部终未得手。郭于7月31日夜率部突围。

严纪鹏平日对部下要求较严，有个叫德娃的孝义乡党违犯了军纪，他让枪毙。后经好

多人求情，才允许戴罪立功。在军中他注意优待俘虏，1916 年 5 月，在全省人民的一片声讨声中驱逐陕西督军陆建章出陕，当陆的败军东跑时，严纪鹏告诉部下，对俘虏不杀不剁，愿干者留下，不愿干者发给路费让走。

严纪鹏当了团长后，十分注意与乡亲邻里和睦相处。有个邻居耍无赖，他不与之争执，反而感动了此人。此事虽小，也闪耀着他的“侠客”光彩。1917 年腊月初八日，严纪鹏在家乡孝义镇举行祭祖活动。祭祖时专门设有穷人席，可以吃上几天，走时还赏给盘缠，再给带上一袋子蒸馍。据传，当时军政界，地方士绅送的贺匾有几百个，他都没有挂。而陕晋豫三省的叫化子给他送了个“流芳百世”的小黑匾，他却亲自跪倒迎接，并把此匾高挂起来。人问其故，他说：“我就是穷人，当然要挂穷人的匾。”此说后来传为佳话。

1918 年，严纪鹏升任陕西陆军第三旅少将旅长兼第一守备区司令官，不久得了肝腹水，住华山玉泉院疗养。经治疗无效，于此年 10 月病逝，时年 36 岁，归葬孝义镇。灵柩送回时，送灵者冠盖云集，灵柩已到孝义，而送灵队伍的尾还在渭河之南的华县下庙，长达 15 华里。陕西督军陈树藩报经北洋政府批准，“严纪鹏特授陆军少将，照中将职议恤，授四等文虎章、三等嘉禾章”。

刘　锡　麟

刘锡麟（1882 ~ 1924），字舜天，白水县城郊张坡村人。1917 年，护法军兴，锡麟积极响应。驻防渭南县（今渭南市临渭区）时，与耿直密谋，派廉安儿刺杀北洋政府陕西督军陈树藩未遂。新疆某部以驼群运军械过陕，枪 1000 支，子弹 40 万发，押兵 200 有余，行至临潼华清池食宿。锡麟闻知，拔营渭南，赶到临潼，乘押兵不及反抗而缴械。耿直在西安举义时，锡麟率领部队援耿，攻城之役，苦战 4 昼夜，后退守岐山一带。次年，陕西靖国军建立，锡麟编为第三路军曹世英部下，任第二支队司令，后复在郭坚部，任先遣司令。郭与奉系许兰洲议和，派锡麟与许出潼关，驻军灵宝、陕州间。此时豫西土匪活动猖獗，尤其是栾川、嵩县山区更甚，有贾有才、李老妖、董世卿、郭奉举、李子兰、申连杰等几十股积匪。其中贾有才聚集匪徒达三千余人，一年之中拉“肉票”四百多张，拉牲畜一百五十余头，其他财物不计其数，受害者一千余户。百姓流离失所，家破人亡。1919 年，锡麟率部进驻这一地区，剿灭积匪，为民除害。直到 1922 年，通过清乡、镇压等手段，捕杀积匪一千余人，匪首贾有才被在嵩县斩首示众。从此外逃的群众相继返回，重建家园。当地人民为此，在栾川县谭头镇为刘锡麟建生祠。当年，陕西陆军第一师师长胡景翼率部出潼关，锡麟为五团团长。他扼守通州，大败北洋军曹瑛于郭房所；所领部队扩至 8 营，隶属李云龙第十师管辖，李嫉其才干。1924 年 10 月 21 日，行军至石家庄，被李云龙邀于正太饭店，设伏杀害，终年 42 岁。后国民政府以陆军少将恤。



刘锡麟像

冯　玉　祥



冯玉祥像

冯玉祥(1882～1948),原名基善,字焕章,祖籍安徽巢县,生于河北省青县兴集镇。历任北洋军旅长、师长,陕西督军,河南督军,陆军巡阅使。1924年任国民军总司令兼第一军军长,1927年任国民革命军第二集团军总司令。他曾多次率军驻今渭南市地域。

1914年,冯玉祥为北洋系京卫军旅长。河南白朗率众起义,反抗袁世凯,流动作战,进入陕西。冯玉祥奉命追剿白朗,率军由河南入陕,活动在潼关一带。1920年直皖战争之后,直系的曹锟、吴佩孚控制北洋政府,撤掉属于皖系的陈树藩陕西督军职务,换上属于直系的阎相文。但陈树藩拥兵自卫,抗不交权。阎相文即奉北洋政府令,率军入陕,进行武力接收。冯玉祥率第十六混成旅,作为阎相文的先头部队,由渑池、陕州进入潼关。他的部队虽属北洋军阀系统,但纪律严明,不扰百姓,加上以前率军驻过潼关,路熟,人也熟,住帐篷或庙宇,决不住用民房,所以沿途鸡犬不惊,很得人民欢喜。冯玉祥曾作《青山》一诗,纪念这次行军。他的主力部队驻扎潼关,以刘郁芬部为后队,留守在河南。刘郁芬部下的补充连连长杨治清,奉命在观音堂负责看守辎重器械。一天,杨治清跳墙奸淫民女,被女子家长告发。刘郁芬将杨治清逮捕,录下口供,押解到潼关让冯玉祥处理。冯玉祥说:"国有国法,军有军纪,不能宽容庇护。"召集全体官兵讲话,即予枪决。当时有人劝他不要如此办,说怕百姓知道,坏了他们军队的名声。冯玉祥说:"不然,公过和私过不同。私过只及己身,可纠正了事;公过则妨及团体、社会和国家。若姑息,则养奸,以后再也不能讲究什么纪律和军法了。我正要人家知道我们部队中出的丑事,且让人民知道我对这丑事是怎么办的。"

1926年,冯玉祥任国民军联军总司令,援助西安解刘镇华(镇嵩军总司令)之围,次年4月初移驻潼关,厉兵秣马,准备东征。驻军期间,整顿地方,为民兴利,昭示部属:"我们一定要把贪官污吏、土豪劣绅铲除净尽。我们誓为人民建设极清廉的政府。我们为人民除匪患、兴水利、修道路、种树木及做种种有益的事。我们要使人人均有受教育、读书识字的机会。我们训练部队的标准是为人民谋利益。我们的军队是人民的武力。"铭刻立石,言出必行。他撤换知事,命勤政爱民的王作舟主持县政。王秉承冯的旨意,推行新政,除暴安良,剿灭匪首孙文祥,治服劣绅郭辅唐,博得群众称颂。冯军军纪严明,官兵如有抢劫、骚扰地方行为者立即正法,侵吞百姓财物者问罪。在商市买卖公平,秋毫无犯。他体贴劳苦人民,亲为民众拉车,凡遇群众集会,必请贫苦群众代表登台讲话。县城潼河木桥危及行人安全,他命予以重修,命名"右任桥"。动员所部拓修城市街道,市容为之一新。

1927年4月6日,奉系军阀张作霖(安国军总司令),在帝国主义的怂恿下,逮捕了中共北方区负责人李大钊等二十多位革命者。这时,冯玉祥的部队按武汉国民政府颁布的序列,改称国民革命军第二集团军,冯玉祥任总司令。当他得知李大钊等被捕的消息后,

拍桌子跺脚痛骂张作霖道："无耻、反动、残忍，是个沾满人民鲜血的军阀刽子手。"冯玉祥一阵痛骂之后，把手枪子弹顶上膛，冲天"砰砰"放了两枪，咬着牙说："娘的！有朝一日这孽种到我手里，我非一枪毙了他不可。"当他发完火，有的将领才知道是因为张作霖捕了李大钊的事儿。紧接着，冯玉祥想方设法托人营救李大钊。可是张作霖不顾各方面的正义呼声，于4月28日悍然杀害了李大钊等二十多位革命者。5月6日，李大钊等被害的噩耗传到潼关，冯玉祥放声痛哭，随即命令全军披麻戴孝，进行哀悼。他挥泪写下了一首诗《吊李大钊等二十位同志》。其中说：

"我方率大军东来兮师次潼关
凶耗惊传兮黄河流水为之呜咽
三军齐下泪兮万众号咷
为最大多数被压迫民族而痛哭兮
非为同志等之寿夭"

"二十位同志之死兮为全世界工农
革命者的肉体虽可死兮其精神永留
于被压迫者心中
后死者之责任兮起来向贼猛攻
继续死者之志愿而奋斗兮达到革命成功。"

当天，冯玉祥下令全军，召开追悼大会，并亲自主持筹备工作。灵台上挂着李大钊的画像。这张画像是在他指导下临时让一个人画的。画者没有见过李大钊及其照片，但根据冯玉祥的指导和要求摹拟而成的这副画像，仍生动地描绘出了李大钊刚毅不屈的英雄形象。冯玉祥又将悼诗的后两句写成大幅挽联。他说："张作霖是用慢刑绞死李大钊先生的，如今，我们让这副对联慢慢升起，让它伴随着英灵升天吧！"军中一时没有固定的哀乐，他就让唱起岳飞的《满江红》，要用这激昂悲壮的歌声，颂扬英雄的壮烈牺牲。

5月9日，全军召开了追悼李大钊的大会。那天，天阴沉沉的，还不时地下着细雨。全军战士披麻戴孝，枪杆上、刀头上都挂着白条，作为白幡。骑兵跨马，马头上戴着白绣球；炮兵伏位，炮车上全披着白纱。万人肃立，悲恸的哭泣声和着《满江红》，濛濛细雨交织着泪水。战炮轰鸣10响，战马引颈长嘶，全军泪下，泣不成声。冯玉祥一声口令："立正——敬礼"，只见一对挽联徐徐上升。

上联为："革命者虽死，精神永留"

下联为："后死者之责任，向贼猛攻"

横楣为："继承遗志，奋斗成功"

5月19日，冯玉祥赴徐州与蒋介石会晤，实际充当了宁汉反共合流的"调停人"。此后，冯玉祥开始对共产党人"礼送出境"。次年初，冯玉祥与蒋介石结为盟兄弟，并就任南京方面所委国民革命军第二集团军总司令职。随后曾两次举兵反蒋，均告失败。1935年5月，他在察哈尔组织抗日同盟军，任总司令，发起察北抗战。抗日战争期间，冯玉祥经常公开讲演，宣传抗日到底和反对独裁，大遭蒋介石疑忌。1946年，他以特派考察水利专使

名义出国。1948 年 8 月 20 日，在向敖得萨港进发途中，因轮船失火遇难。

石　谦


石谦像

石谦（1883～1927），字益斋。白水县人。14 岁因家贫出走，与李石拴、屈俊亭、石发发等十多名“刀客”结为义友。一次在与匪首安船船的搏斗中，被安的同伙砍伤右腿，故人称“石拐子”。他表示：“不除安贼，誓不为人。”不久，即设计由义友李石拴将安击毙，为民众除了一害。

辛亥革命爆发后，石与表兄王保民赴永寿参加反清武装，随军转战陕北。石在同清军作战中被俘，解押白水监狱，待命斩首。适逢曹世英等结盟起义，杀死县官、狱吏，始得出狱。1915 年赴陕北投奔井岳秀部，任排长。因带兵有方，作战勇敢，1920 年晋升连长，驻陕北清涧县。石重视练兵习武，深得井的赏识，1924 年又升任营长。因受国共合作及大革命影响，石赞成国民革命。是年冬，社会主义青年团团员李象九来石部搞兵运工作，被委任为安定县（今子长县）巡官。1926 年，石升任团长，任命李为连长，招收新兵建立连队。中共绥德地方执委会为发展革命武装，让安定县民团团总、中共党员谢子长，帮助李象九招收了一批进步学生及贫苦农民，又从民团中拨出一个班加入李连。经李推荐，石同意把谢子长民团编为该团三营十二连，谢任连长。中共绥德地方执委会派了一批中共党员去李、谢两连担任班、排长和负责教育训练工作，并在石团秘密建立了两个中共特别支部，先后发展了许多新党员。

在李象九、谢子长等共产党人影响下，石的思想由赞成到逐渐拥护国民革命，其子石介在绥德四师上学时，也加入了中国共产党。因之石对共产党在他部队中的活动采取宽容态度，还聘杨明轩等人到部队讲课，教战士识字、学算术，还讲解马克思主义，宣传革命道理。连队组织了士兵自治会、俱乐部，学唱《国际歌》、《国民革命歌》等歌曲，演新戏，搞球赛，十分活跃；在官兵中提倡艰苦朴素，自己缝衣、做鞋，禁止抽鸦片、酗酒等，建立起了新的军营生活。

1927 年初，在北伐军节节胜利的推动下，陕北国民革命运动出现了蓬勃发展的局面。此时，石已升任第六旅旅长，部队扩大为一千余人，分驻延川、延长、宜川、安定、清涧等地。中共组织先后派李瑞阳、杜衡、阎揆要等来部队，同已升任营长的李象九和连长谢子长一起开办青年军事训练班。中共在部队的力量不断加强，李象九营、谢子长连的班、排、连长都是共产党员。在共产党人的帮助下，石率全旅官兵在宜川集义镇进行政治军事大集训，并把进步书刊散发给官兵阅读。这次集训增强了部队纪律，特别是共产党力量较强的连队，做到了不侵犯群众利益、不抢粮、不拉群众的牲口、不打骂群众、公买公卖等，深得群众欢迎，但引起军阀、土豪劣绅的仇视和恐惧。

1927 年 2 月，石带骑兵连（即警卫队）回家乡探亲。驻防蒲城县的某师军官程百川，

到石家登门“拜访”，要石的警卫队到蒲城合操表演。当石按约定日期率部前往时，途中接到同乡王安吉密信，告知程有加害他的阴谋。石假作不知，继续率部奔赴蒲城。蒲城驻军摆出迎接贵宾的热烈场面，将石迎进城内，安排在程的公馆里，刚一落脚，就被包围。因石早有防范，卫队立刻拉开了阵势。双方对峙，剑拔弩张。程见势不妙，急忙解释。石说：“明日先去看望好友杨彪的母亲，等我回来再操演。”第二天，程又在途中设了埋伏。此招亦在石意料之中。他出其不意地在黎明前迅速集合所带部队，改道出北门，返回老家白水。

石旅隶属于国民军联军左路军第九路司令井岳秀部第二师师长高双成管辖。高曾以石旅共产党人活动频繁，向井岳秀报告石容共、通共，并说石部“赤化”了。井对石渐渐不满。1927 年 4 月蒋介石发动反革命政变，奉系军阀、安国军总司令张作霖在北京杀害了李大钊。谢子长等领导群众开会追悼李大钊并声讨帝国主义和新旧军阀血腥镇压革命的罪行。7 月以后，白色恐怖笼罩陕西，中共陕北地方组织的活动据点——延安省立第四中学和绥德省立第四师范被井岳秀下令封闭，大批中共党员被捕入狱。井要石交出李象九、谢子长等，被石拒绝。

井岳秀决心除掉石谦。经过周密策划，以庆贺他 50 岁生日为名，下请柬约石赴榆林参加“祝寿盛典”。石先以种种借口推辞，但未经住同僚百般游说，最后还是应邀。到榆林后于同年 8 月 22 日被井杀害。

岳维峻


岳维峻像

岳维峻(1883～1932)，号西峰。蒲城县人。16 岁时补武学生员。年事稍长追随井勿幕、胡景翼加入中国同盟会，在渭北一带联络革命志士。1911 年辛亥革命光复西安后，岳率众在蒲城起义，后又随井勿幕宣抚渭北，转战山西运城。1914 年，随胡景翼入陈树藩部第四混成旅军官教导营，结业后曾出任以胡景翼为营长的游击营二连连长，驻富平。1915 年袁世凯盗用“民意”，准备称帝，派其心腹陆建章任陕西督军。岳与胡景翼、刘允丞等在三原开设“大有公司”，作为秘密革命机关，共谋反袁讨陆的军事行动。护国战争爆发后，陕西革命党人郭坚、耿直、曹世英、高峻等于 1916 年 3 月树起“讨袁逐陆”旗帜，在白水起义响应。陆建章匆忙派其子、陕西第一旅旅长陆承武率其精锐“中坚团”前往渭北巡防、镇压。岳与胡景翼等设计佯迎陆承武入富平县署，遂于 5 月 7 日夜起兵反陆，经过一昼夜激战，全歼“中坚团”。战斗中，岳身先士卒，勇猛冲杀，并亲赴湖山书院魁星楼陆承武住处，生擒陆承武，为驱逐陆建章立下功劳。

陆建章离陕后，陈树藩攫取了陕西督军的职位，任命胡景翼为第一旅第二团团长，岳为该团营长，随胡景翼驻防龙驹寨(今丹凤县城)。1918 年初，孙中山在广东发起护法运动。岳与胡景翼、张义安、曹世英、刘允丞等在三原起兵，树起陕西靖国军旗帜。遥尊广东护法政府，讨伐陈树藩。三原起义之后，曹世英与胡景翼争当靖国军总司令，后经调解，决

定由曹世英任靖国军左翼总司令，胡景翼任靖国军右翼总司令，但两人关系依然比较紧张。陈树藩见有机可乘，即派人持函策反时任陕西靖国军右翼第三支队游击司令的岳维峻，以暗杀曹世英为条件，许岳以团长职。岳不为其所动，并将陈树藩的信交给胡景翼再告知曹世英。从此，曹与胡两人言归于好。此后，岳率部东征西战，屡建战功，予北洋军以重创。同年8月，于右任、张钫分任陕西靖国军总司令和副总司令，胡景翼任第四路司令，岳任第四路第三支队司令。9月中旬，胡景翼在渭南故市被陈树藩劫禁西安后，岳继任第四路司令。他顶住陈树藩重兵进攻和封官诱降的压力，率领第四路官兵高举靖国军旗帜，奋勇杀敌，大小数十战，历时二载，致使敌方无尺寸之获。为了救出胡景翼，岳还派人告知陈树藩，愿率母亲、妻子和儿子为人质换回胡景翼，但为陈树藩拒绝。1920年7月，胡景翼获释后返回三原，出任陕西靖国军总指挥，第四路司令仍由岳担任。

1921年10月，胡景翼接受陕西督军、直系冯玉祥的改编，出任陕西陆军暂编第一师师长，岳任该师第一旅旅长。次年4月，直奉战争爆发，岳随冯玉祥、胡景翼进兵河南，打败依附奉系的河南督军赵倜后，驻军彰德（今安阳），刻意练兵。时值直系的曹锟、吴佩孚当政。曹、吴笃信武力，政以贿成，骄咨横暴，排斥异己，国人同恶。岳遂与胡景翼、冯玉祥、孙岳、邓宝珊等密定驱曹倒吴之计，并在1924年10月发动北京政变，囚禁贿选总统曹锟，驱逐清朝末代皇帝溥仪出宫，并将所辖各部改编为中华民国国民军，岳任国民军第二军前敌总指挥兼第二师师长。不久，随河南督办兼国民军第二军军长胡景翼入河南，协助胡景翼在豫西击败镇嵩军憨玉琨部，稳定了河南战局。

1925年4月，胡景翼病逝，岳继任国民军第二军军长兼河南督办。他自以为羽毛丰满，疏远了同中国共产党的关系，对工人运动、农民运动也不支持。当时，河南已处于军阀吴佩孚、萧耀南、靳云鹗、刘镇华等人的包围之中。岳本应整军习武，休养民力，励精图治；但他却滥收兵员，不治军旅，致使军纪败坏，官兵横征暴敛，烧杀抢掠，导致中原大地民怨沸腾，义军蜂起。刚愎自用的岳又拒绝了刘允丞的集中兵力攻打武汉的建议，为争夺地盘而四处用兵，派李纪才攻山东，派邓宝珊攻直隶，派樊钟秀攻山西。后来，在各路军阀的联合进攻下，岳率部于1926年初退守豫西，又被刘镇华打得惨败，二十余万大军的国民军第二军顷刻瓦解，岳只身逃往山西，成了阎锡山的阶下囚。同年11月，冯玉祥率领国民军联军解镇嵩军西安城围之后，岳始获释回陕，被冯玉祥委任为国民革命军第二集团军南路军总指挥，召集李云龙、卫定一、姜宏谟、田中玉、邓宝珊等国民军在陕旧部，进军河南，参加北伐。北伐战争结束后，岳任第二集团军第五方面军总指挥，驻防豫东。不久，岳联络驻军豫西的樊钟秀部反对冯玉祥，结果被冯击溃，逃往安徽，残部被蒋介石改编为陆军新一师，岳任师长，后又兼任陆军第三军副军长。

从1929年秋起，岳历任陕西招抚使、豫西警备司令、第三纵队司令和陆军第三十四师师长等职，率部在鄂豫皖一带“围剿”红军。第三十四师曾因“围剿”红军有“功”，被国民政府武汉行营主任何成浚誉为“模范之师”。1931年3月，岳率部再次进犯鄂豫皖苏区，在湖北广水以西之双桥镇被红四军打得全军覆没，岳亦被俘，成为鄂豫皖苏区红军反“围剿”作战中第一个被活捉的国民党军师长。次年8月11日经红安县苏维埃政府公判后被处决。

钱　鼎


钱鼎像

钱鼎(1884～1911),字定三,又字绍起。原籍白水(今渭南白水县),后徙陕西白河县。少时在家乡读书,曾与同学立"三戒":"不下棋,不贪色,不吸烟。"仰慕民族英雄,曾自费考察汉唐古战场遗址。清光绪三十一年(1905)考入陕西陆军小学堂。时井勿幕从日本回陕宣传孙中山救国主张和中国同盟会的纲领,钱于翌年加入同盟会。三十三年(1907)秋由陆军小学堂毕业,又入保定陆军速成学堂步科深造。在保定,他与进步同学创建陆军同学会、醒狮社、同胞会(又称同胞社)等组织,秘密从事反清活动。宣统元年(1909)春毕业,被派往天津大沽炮台等地见习,又游历了天津、青岛、上海、杭州、汉口等地,广交朋友,大长见识。二年回陕,任陕西陆军混成协(即陕西新军)一标排长、队官、督队官。为配合同盟会的反清斗争,与常自新、张钫等组织武学社,名为研究军事学术,实为秘密联络机关;还与人合资在营房附近开设茶社,作为向士兵宣传反清思想的场所。新军的下级军官和士兵中,有许多哥老会成员。为了联络他们共同反清,钱加入了哥老会,以双重身份进行活动,使哥老会会众接受了孙中山的主张,并愿意"跟着党人干"(《辛亥革命在陕西》第361页)。这一年的六月初三(1910年7月9日),钱参加了同盟会首领与哥老会首领在大雁塔举行的歃血结盟仪式,史称"三十六弟兄会盟"。

宣统三年(1911)五六月间四川保路运动的发展,鼓舞了陕西革命党人起义的勇气。这年八月武昌起义的消息传来,促使陕西革命党人加快起义步伐,在西安的同盟会领导人与部分新军官佐、哥老会首领集会紧急磋商,拟定九月初八(1911年10月29日)举事。然而,川省保路斗争和武昌起义也使清王朝大为震惊。陕西抚署和西安将军府为防境内民变,决定将革命力量最强的新军二标三队和一标二队分别调往汉中、宝鸡、凤翔、岐山等地。钱获得消息后认为,两队新军调离西安,势必分散革命力量,使省城起义计划无法实现;于是提出召开紧急会议,重新确定举事日期。八月三十(1911年10月21日)同盟会、哥老会与新军领导人再次开会,决定乘新军开拔前动手,时间定在九月初一(1911年10月22日)。谁来担当起义首领?按当时的威望,首推钱鼎。但钱却说"自己的才能和声望难负此重任",力荐协司参军官(参谋长)张凤翙指挥全局(《辛亥革命在陕西》第363页)。九月初一上午,同盟会、新军和哥老会七十多人在西安西郊林家坟开动员会,公推张为首领,钱为参赞,决定当天闻午炮起义。战斗打响后,钱率所部一标三营官兵首先拿下西关,收缴了陆军中学堂的枪械;接着攻入城内,占领制高点鼓楼;同时通知陆军中学堂教官马晋三,指挥学生军占领藩台衙门,保护了藩库内的70万两库银。次日,他与万炳南、张云山指挥起义部队攻克了"满城"(亦称八旗驻防城)。

西安光复后,陕西军政府(即秦陇复汉军政府)于10月27日成立,张凤翙被推为大统

领，钱和万炳南被推为副大统领。为迎击清军的反扑，就在军政府成立当天，钱自请督师东线，守卫潼关。当时，由于军政府刚宣布成立，军令尚未统一，派往东线作战的营队未能随主帅同时开拔，钱仅带学生军及护兵三十余人出西安东行。11月1日到渭南县（今渭南市临渭区）时，被当地劣绅韩映坤煽动刀客将其杀害。葬于富平，墓在今淡村乡新兴村东北。

高　峻



高峻像

高峻（1884～1936），字峰五。白水县人。家境贫寒，自幼爱习拳棒，靠做佣工度日。1911年辛亥革命时，联合志士多人，拥戴本邑曹世英为首领，聚众起事，于10月30日攻入县城，杀死知县陈子中和典史夏炳华，释放了监狱囚犯。参与举事的哥老会头子张海青骄横跋扈，篡夺了起义领导权，并逮捕了曹世英。高闻讯率众冲入张营，救出曹世英，二人一起离开白水。高到富平投奔了革命党人、渭北民团使焦子静部，任护卫长。陕西军政府成立后，参加了陕西东西两路对清军的作战，因勇敢过人，且善于出奇制胜，深得焦子静器重，常对身边人说："峰五智略出群伦，异日必为三军将帅。"一次在山西运城对清军作战中，他身先士卒，与敌人白刃格斗，被刀砍伤两处，被迫脱离部队回原籍家中调养。后奉命在白水办理民团，任团总。

1914年陕西督军陆建章倒行逆施，捕杀革命党人。李岐山、樊灵山等常到白水避难，住在高家，受到保护。1915年，陕西革命党人"反袁逐陆"声势浩大，到白水联络高起事者日益增多。陆建章为防高异动，派兵一连接换白水防务。高事先已有所闻，一面答应让防，一面做好战斗部署，待该连进入县城，将其歼灭。按照孙中山的先期任命，高就任西北护国军总司令，于1916年3月通电"反袁逐陆"，白水城遍挂三角旗，大书"维护共和，再造神州"。接着，陈树藩奉陆建章令带重兵进攻白水，高与郭坚、耿直、曹世英等人联合，率军进入陕北，沿途消灭反动民团，连克十余县城，缴获大批弹药。

随后护国军回师关中，驻耀县、富平一带。时胡景翼率补备营全歼陆建章之子陆承武的"中坚团"三千余人于富平，高与郭坚、曹世英等率军策应，进驻三原，威逼西安。不久，陈树藩与陆建章达成"献城赎子"协议，陆建章被逐出陕西，陈树藩被段祺瑞任命为陕西督军。

陈督陕后投靠皖系军阀，陕局依旧暗无天日，"反段驱陈"遂成革命斗争的目标。1917年9月，焦子静以西北护法军招讨使名义由上海回陕，与高峻商议驱陈方略。高派王季常与驻在韩城的陕西陆军第三混成旅第一营营长杨虎城联系，派白雨亭与陕西警备军统领耿直和驻军渭南的刘锡麟联系，还派人与驻在凤翔的郭坚联系，共同商定了互相配合，内外夹击，直取西安，驱逐陈树藩的行动计划。12月3日，高首先在白水发难，以西北护法军总司令的名义，发出护法通电，痛斥段祺瑞和陈树藩毁法误国。陈树藩急调胡景翼、李天佐、王飞虎等部进攻白水。高率所部骑兵团尽力坚守，激战三昼夜，因兵力悬殊，寡不敌众，被迫于12月10日撤出县城。这一天，正值耿直在西安举义。高闻讯后当即率

部驰援，不料行至三原以东之大程镇与大队陈军遭遇，经过激战，损失很大，只得撤军北去，至耀县与曹世英部会合。西安起义部队与陈军巷战三昼夜后，撤至周至、户县一带，与来援之郭坚部合兵一起，树起陕西靖国军旗帜。不久，耿直与郭坚亦率军来耀县。三军会师后，力量倍增。经过短期休整，即挥师东进，攻占白水、澄城；接着又乘胜出击，在进攻蒲城时，遇到陈军守城部队的顽强抵抗。起义军几度攻城不克，耿直阵亡，只好撤回原防。至此，白、澄两县，作为起义军的根据地之一，独立于陕东黄河西岸，先后坚持达五年之久。

1918 年 1 月 25 日，胡景翼部之张义安营在三原起义，全歼了陈树藩部曾继贤旅严锡龙团，曹世英、胡景翼等齐集三原，树起陕西靖国军旗帜，通电讨陈。曹、胡分任陕西靖国军左右两翼军总司令，并联合高部，起兵从东西两面夹攻西安。高随曹世英的左翼军在西安以东与陈军激战。终因靖国军东西两路指挥不统一，各自为谋，进攻西安劳而无果。同年 8 月，于右任应邀从上海回陕，就任陕西靖国军总司令。至此，陕西靖国军归于统一，编为六路，高任第五路司令，下辖四个支队，驻防白、澄两县，与北洋军和陈军周旋。

1921 年阎相文、冯玉祥相继任陕西督军。时靖国军内部发生异动，除杨虎城部外，其他各路先后接受改编，高部被编为陕军第二混成旅，仍驻白水。后来高因受接替冯玉祥任陕督的刘镇华之歧视和排挤，忿然离开部队。1922 年底，高峻赴沪谒见孙中山。孙委任高为西北讨逆军总指挥，指示高驱逐北洋军阀在陕西的代理人刘镇华。

1926 年春，国民军第二军在豫西失败，刘镇华率镇嵩军号称十万之众西攻陕西，陕局迅速恶化。高毅然由上海返回陕东，召集旧部，袭取投降镇嵩军的陕军麻振武统辖的澄城、合阳，进逼麻部老巢大荔，迫使正在围困三原的麻部主力撤军回防，对三原继续坚守起了很大作用。是年 9 月，冯玉祥、于右任率国民军联军由绥远挺进陕西，10 月在三原组织了国民军第二、第三联军总司令部，委任高为河防军司令，1927 年 2 月改任国民军联军驻陕独立第二师师长。

高与中共有秘密联系。1927 年至 1929 年期间，中共组织派王超北等到高部工作，王任政治处处长，部队军政训练有很大成效。1928 年 5 月渭华起义期间，高峻遵照中共陕西省委的决定，命部队驰援起义军民。战斗中陷敌重围，伤亡惨重，第三旅旅长张屏候被俘遇害。当局密谋策划杀害高峻，由于马鸿宾（国民革命军第 2 集团军 4 方面军 24 军军长）等人救护，免遭毒手。高峻平时所得不入私房，为革命需要罗致兵戎，资助革命青年求学上进，从来慷慨解囊捐献，毫不吝惜重金厚币。后高部奉令裁减，高自愿解甲归田。1936 年 1 月 27 日病逝。于右任亲书挽词："起义时真志士，归田时真农夫，动心忍性以保晚节，真英雄也！"

何高侯

何高侯（1884～1941），又名全升。蒲城县高阳镇洼里村人。初在县城"天顺成"商号为学徒。缑保杰割据蒲城任统领时，聘他为军需，历升连、营、团长。1925 年缑部改编为国民军二军第五师后，何任第二旅旅长，驻防白水县。1926 年春，镇嵩军刘镇华奉吴佩孚之命进攻陕西，缑保杰接受镇嵩军编制，任第三师师长，出兵渭南县（今渭南市临渭区）截

击西退的国民二军。何与缑吉人(旅长)、郑百川(团长)坚决反对这种附逆祸陕的行为,反复恳劝,但遭严斥。无奈何毅然率队脱离缑部,从渭南焦家退回原防白水,力图补救之策;郑百川亦随后带兵出走。在陕西帮办井岳秀的支持下,何与缑吉人、郑百川、王震东(团长)密聚,商议计除缑保杰之策。镇嵩军入关围攻西安后,缑部奉命回师蒲城,以控制渭北。缑保杰派心腹团长傅振江带骑兵百余前往白水威逼何"归队",何早有准备,先下手将其全部擒拿,将傅振江处决。接着,郑百川暗藏手枪,于5月28日佯装"向师座请罪悔过",乘机将缑保杰及其参谋长王仁山击毙。井岳秀嘉奖他们"为陕民除害,为国民革命立功",委任何为陕西陆军第四路司令。陕军其他将领也先后发来贺电、贺信,对他们有功于国民革命的行动深表敬佩。刘镇华为解缑保杰被杀之恨,于6月9日派麻振武等三个混成旅围攻蒲城。6月12日,何派兵两团南下,攻克麻军占据蒲(城)白(水)交界之山东头、樊家洼,夺枪200支、战马50匹,并夺回麻军掠抢当地百姓衣物、车畜等,出示招领。7月20日,再次猛攻盘踞尧山阜之敌,全歼麻军一个营,生擒连长李凤歧,扫除了蒲、白交通障碍。后在陕北井部援军的帮助下,何与缑吉人组织兵力,全面出击,麻军损失大半而溃逃,蒲城围解。时值农历丙寅,军民称上述事件为"丙寅革命",在县城北门内竖碑,并刊行《纪念册》,隆重纪念。1927年春,何部归南路军总司令岳西峰指挥,参加北伐。在南阳卧龙岗驻防时,曾派两营兵力围剿土匪,打死匪首,让百姓把土匪所抢之物领回,当地人赞其为"好队伍",赠以锦旗。回陕后任国民革命军第二集团军第九路军(井岳秀部)第四师师长。同年回乡,组织乡绅创办高阳镇小学。1928年,冯玉祥、宋哲元"整肃"陕西地方军队,第四师由井岳秀、高双成给资遣散。何受井岳秀之托,去山西介休、榆次为其经办宏运汽车公司,任经理。1930年回乡,任蒲城县北五区(高阳)区长。次年2月,陕西省政府主席杨虎城委任他为陕西警备第一游击司令,先后驻防韩城、合阳、旬邑等县。1934年春,兼任陕西省参议。次年回蒲城,复任北五区区长。1941年7月在家病逝,终年57岁。

王　保　民



王保民像

王保民(1885~1928),字佑庶,白水县林皋乡高西村人。农民出身。清光绪三十四年(1908),因抱打不平而打死人命,被收监。曹世英、高峻杀清朝知县后出狱。

1913年,投秦军步兵第十六标第一营管带(营长)井岳秀部,任连长、营长,驻防榆林、神木、府谷一带。1924年,任国民革命军杨虎城部骑兵团团长,与侵陕的刘镇华镇嵩军,转战于澄城,郃阳、韩城之间。次年追击陈树藩(北洋系陕西督军)军于岐山、宝鸡一带。1926年,镇嵩军围攻西安之际,保民率骑兵团坚守渭北,与镇嵩军麻振武、梅发魁的部队,战于关山、高陵、三原一线,牵制镇嵩军对西安围攻之兵力。西安解围后,保民先后任国民军联军骑兵旅旅长、步兵旅旅长,驻防韩城、郃阳一带。1928年,以肺结核病死,终年43岁。

曹　世　英


曹世英像

曹世英(1885～1944),字俊夫。白水县人。幼年在家塾读书,17岁考中秀才。后在三原宏道高等学堂学习,毕业后被聘为同州丰登中学堂教员。此间,受孙中山民主革命思想的影响,经井勿幕、宋向辰介绍加入中国同盟会。

1911年夏,受四川保路风潮鼓舞,曹被派回家乡白水组织反清起义。到县城后,同地方武装头领高峻、张海清秘密联络,决定杀官反清。10月30日夜,曹、高、张持刀潜入县衙,杀死知县陈子中、典史夏炳华,收缴了兵械,并劫狱放囚,摧毁了清王朝在白水的统治,树起白水复汉军的旗帜。白水光复的安民告示刚出,哥老会头目张海清就大开山堂,把持县政、胡作非为。曹在高峻等的保护下退出县城,到西安后又受到秦陇复汉军大统领张凤翙的斥责,说他在白水起义中"杀伤不当"。此时,陕西北路宣慰安抚招讨使井勿幕正巡视渭北,北路防军统领井岳秀率部进入白水,调离了张海清,制止了哥老会的抢劫行为,曹返回白水,就任北路防军副统领。1913年赴日留学,入东京振武学校。次年,孙中山在日本建立中华革命党,曹即加入该党。1915年和王干丞等作为中国留日学生代表,为反对袁世凯与日本商定的"二十一条"回国请愿,先在京、沪进行革命活动,不久回到陕西,联络进步人士,扩大革命势力,在西安、三原、高陵、泾阳、大荔、蒲城、白水等地开展反袁活动,发展中华革命党党员三十余人。同年建立了渭北讨袁军。1916年2月21日,曹与高峻宣布白水县独立,树起西北护国军旗帜,参加讨袁护国战争,夺取蒲城,经富平、三原直捣西安。受挫后率部北上延安、清涧、三边一带。4月,胡景翼在富平起兵,出击陆建章(袁世凯亲信,陕西督军)部,活捉陆建章之子陆承武。曹闻讯立即率部南下三原与胡会师,驱逐陆建章出陕。陆离陕后,陈树藩任陕西督军,曹部被缩编为骑兵营,驻防耀县。陈为拉曹,1917年提曹为团长兼第三守备区司令。曹心有机谋,待机反陈。

1918年1月,胡景翼部营长张义安发动三原起义讨伐陈树藩,并函请胡、曹派兵支援。曹率部迅速救援,打败陈军,三原解围。曹、胡两部会合后,树起陕西靖国军旗帜,曹任左翼总司令,胡任右翼总司令,通电全国参加护法战争,反段(祺瑞)讨陈(树藩)。2月2日发表讨陈檄文,分别由三原、高陵出发,从东西两路围攻西安,大战于灞桥、十里铺,前锋冲入西安东关。后进攻失利,渡渭河防守。4月,曹率部固守关山、界坊与陈树藩军血战十昼夜,击退陈军。8月,靖国军总司令部在三原建立,于右任为总司令,曹为第三路司令。

1919年,不甘失败的陈树藩,又向北京政府请援,引奉、甘、晋、直、川等各军入陕"围剿"靖国军。曹率部于交口、大王店、相桥一带大破直军张锡元旅,稳定了全局。1920年,北京政府以"追剿"白朗起义军为名,派阎相文、冯玉祥部入陕。1921年陈被免去陕西督军职,败退汉中;由直系阎相文、冯玉祥先后任陕西督军。曹率靖国军第三路在兴平追击

陈军残部。陈败逃后，直军要改编靖国军。当时曹部第二支队王崇瑞部驻交口、雨金一带；第三支队石象仪部驻高陵、淳化；第一支队杨虎城部移驻武功一带；卫队营王成章部随曹驻在高陵。石象仪等不愿改编，遂发生了高陵事变。1922 年 4 月 6 日，曹偕眷属、幕友和弁兵出城春游，石象仪以投降直军、误党误国为由，发动守城卫兵拒曹返城，并在城内解除了曹的卫队的武装，收缴了司令部的枪械。胡景翼闻讯派兵援曹，解除高陵危机，曹重返高陵。高陵事变后，曹部被直军改编为陕西陆军第一混成旅，曹为旅长，随后率部出陕。

1924 年第二次直奉战争中，冯玉祥、胡景翼、孙岳受孙中山革命思想影响发动北京政变，建立国民军，通电讨伐直系军阀、总统曹锟。曹世英率先署名响应。后又奉命率部开赴秦皇岛，攻打奉系张作霖。因与友军失去联络，孤军深入，兵败被俘，送往东北，后经冯玉祥交涉，才得以获释。“胡（景翼）憨（玉琨，镇嵩军第三十五师师长）战争”时，曹任进攻新郑、密县方面的前敌总指挥，为击溃憨部立下战功。胡景翼逝世后，曹即下野到北京赋闲。

1930 年冬杨虎城任陕西省政府主席，将曹由北京召回陕西，聘为省政府顾问。杨调任西安绥靖公署主任时，又聘曹为绥署顾问。1939 年陕西省临时参议会成立，曹被选为参议员。1944 年 1 月 13 日，曹在西安病逝。

柳　彦　彪



柳彦彪像

柳彦彪（1885 ~ 1959），字子俊，小名得寿。合阳县人。因家贫，少时未曾上学，在家务农。二十多岁时，因与邻村乔某打架闯祸，离家出走，投奔王雨亭部当兵，后又参加杨虎城反清抗暴组织。中华民国建立后，随杨部在华阴、华县、朝邑等地组织反对陆建章（陕西督军、北洋系）的斗争。他作战勇敢，由士兵很快提升为伍长、连长等。1926 年在反刘镇华镇嵩军围攻西安城的斗争中，柳在杨虎城部旅长李子高率领下防守三原，与士兵同甘共苦，英勇杀敌，多次出城击退镇嵩军的进攻，升为营长。三原、西安解围后，柳于 1927 年夏随杨部参加北伐。1929 年 4 月，蒋介石、冯玉祥关系破裂，杨虎城受蒋改编，被任命为新编第十四师师长，柳任该师团长。蒋、冯战争爆发后，杨部击败冯玉祥部刘汝明军的进攻，又打败了叛蒋的唐生智部。在驻马店战役中，柳赤膊上阵，于冰天雪地中持机枪扫射，击退唐部多次进攻，生俘唐部参谋长，自己也身负重伤。南京政府因功升他为第一二六旅旅长。

1933 年，红四方面军到达川北和汉中地区。柳奉杨虎城指示，在与红军相遇时，故作姿态，朝天放枪，并在汉中天池界与红军商订互不侵犯盟约。1935 年 1 月，柳在冯钦哉指挥下于秦岭山区堵截红二十五军，遭到严重失败。他这时醒悟到“剿共”是蒋介石的阴谋，杨虎城与红军达成协议才是对的。不久，杨任命他为第四十二师副师长，驻防宜川。1936 年 2 月被授予陆军少将。西安事变爆发，柳拥护张学良、杨虎城的八项政治主张。

七七事变后，与武士敏率部开赴华北前线，参加保定战役和娘子关战役，曾一度担任石家庄城防司令、豫北师管区司令，转战于滹沱河、晋西和豫北等地，多次击退日军的进攻。

1938 年春，朱德、彭德怀就任第二战区东路军总、副指挥，统一指挥太行山各军。朱、彭将武、柳部视为八路军的友军，曾派出宣传队在武、柳部慰问演出。武、柳选派基层军官到八路军教导队学习游击战经验，还常在官兵中讲“抗日高于一切，坚持抗战到底”的道理。在太行山反“扫荡”的战斗中，柳积极配合八路军抗击日军。1939 年武士敏升任第九十八军军长，柳为该军副军长兼第四十二师师长，奉命移防中条山。日军大举进犯，他率部浴血奋战三昼夜，打退日军多次进攻，为陕军争了光。国民党报刊曾称赞柳部“抗倭杀敌，威名远震”。1941 年 9 月下旬，日军调集重兵向高平、沁水一带围攻，军长武士敏中弹殉国。蒋介石排除异己，以明升暗降的手段，将柳调离军队，委以军事参议院参议、新生活运动委员会委员等职。柳抗日杀敌不成，愤然请病假返回故里休养，实则解甲归田。返乡后，柳目睹国民党军队在合阳、韩城沿黄河一带筑工事，挖战壕，要粮要款，人民不堪忍受等事实，曾组织抗粮、抗丁、抗暴活动。在抗日战争后期和解放战争时期，他拥护中共的主张，反对蒋介石的内外政策，并掩护中共地下工作人员柳考明、董纯等的活动。1947 年寓居西安。1948 年至 1949 年初，杨拯民、赵寿山等曾多次请他“出山”，策划解放西安事宜等。1949 年 5 月西安解放后，柳被安排在莲湖公园工作。1955 年参加中国国民党革命委员会，曾被选为政协西安市第一、第二、第三届委员会常委。1959 年 11 月 30 日病逝于西安。葬于翠花山桃花革命公墓，1980 年初移葬原籍。

张　钫



张钫像

张钫（1886～1966），字伯英，号友石，河南新安县铁门镇人。幼时随其父（任陕西鄜州州判）来陕，就读西安陆军小学、中学。清光绪三十一年（1905），入保定陆军学堂炮兵科，有志推翻帝制，建立共和，后加入同盟会。毕业后，任陕西陆军混成协炮营右队队官。宣统三年（1911），在陕西首应武昌起义，颇著勋绩。西安光复后，任秦陇复汉军东征兵马大都督，挥师东进，攻取潼关。钫抵华州，得知徐国桢之潼关复汉军失利，清军继续西进，即函告西安秦陇复汉军大统领张凤翙。钫率其卫队营赶赴督战。1911 年 11 月 10 日黎明，张钫兵分西、南两路，直入南门、西门。大雨滂沱，道路泥泞，傍晚撤出，移驻吊桥山凹一带。11 日拂晓，向清军发动攻势，渭南民团及第一标一、二营分两路增援，击溃清兵，占领潼关。25 日，为确保潼关防地，张钫率队东进河南。

张钫抵达阌乡，豫西义军王天纵因与清第六镇及毅军作战失利，前来相会。于是联合东进，选派部队先期到达观音堂。张钫得悉敌情后，改变计划，决定后撤，利用潼关有利地形，集结兵力，与敌决战。果然前派部队慑于敌众，纷纷撤退。12 月 7 日扼守南山的义军

与毅军在盘头一带激战，寡不敌众，退守第一关、十二连城。9 日清军西进，潼关再度失守。14 日，张凤翙率亲卫马队进驻华阴，整顿军容。刘世杰、陈树藩、谢彩臣、王荣镇等率队救援。张钫组织河南联合义军，从东南进逼潼关。刘世杰等从西围城，17 日，西路在城西吊桥一带列阵酣战。东、南路联队攻到城下，切断清军辎重运输。19 日夜，清军弃尸丢辎溃退出关。20 日，张钫与张凤翙会师潼关后，张钫以秦晋豫三省民军北伐总司令名义督师出关东征。

1912 年 1 月 18 日，东征失利，回师潼关。20 日，潼关再次失守。张钫移兵蒿岔峪入南山，得悉清帝宣布退位南北议和，于是派参议彭世安等 5 人与清军代表赵景清等在泉店开会，和议达成。4 月 5 日，张钫等 14 名将领应清军总兵赵倜之请到潼关赴宴。15 日正式签字。清军出关，战事告终。

张钫善战，工书。辛亥革命后，为潼关城题书门额：东城门为“屏藩两陕”；西城门为“控制三秦”；北城门为“霸英”；上南门为“览山”；小北门为“镇河”；唯南城门原题“凤翙”，与张凤翙名巧合而未改题。驻防潼关年间，劝导城乡群众剪发辫，妇女放脚，禁止缠足，教育群众破除迷信，拆除关帝庙、天神庙，毁掉神像。为县城潼河架起铁索桥，以利行人。他在纸坊巷买民房作公舍，并设“鸿昌永”经营酱菜业，以示定居，因战争逃出的市民陆续返城，使县城呈现兴旺景象。辛亥革命周年纪念，张钫由京返潼，他以流畅的笔墨，简短的文句，题书作诗，怀念当年东征殉难的将士。其中有一首《吊梨园弟子小红》，悼念的是辛亥革命烈士李紫恒（艺名小红）：“事与伶官传不同，衣冠优孟出英雄。潼关千古留芳冢，碧血青山吊小红。”1966 年 5 月去世。

郭　坚

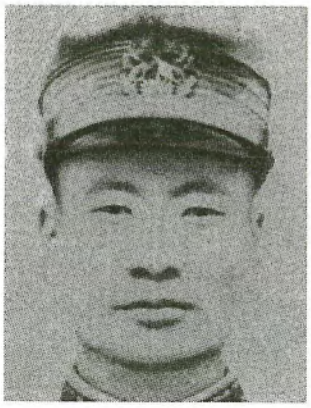

郭坚像

郭坚（1887 ~ 1921），原名振军，字方刚。蒲城县人。早年就读于县立小学堂时，每听人谈论反清革命，便奋然而起，说：“此正吾人之责也。”以后他广结“刀客”，每遇不平之事，即拔刀相助。1911 年 10 月西安起义时，郭到省城参加学生军，后在陕西交通司任守卫，与耿直相识。清军分东西两路进攻陕西，郭、耿到大荔募集“刀客”和农民组成“冯翊军”，迎击清军。共和告成，“冯翊军”被改编为巡缉营，郭任营长，隶属于陈树藩的陕西陆军第二混成旅。

1914 年陆建章任陕西督军，巡缉营被遣散。郭和耿直秘密活动于黄龙山，积蓄力量，策划反陆。1915 年 12 月袁世凯称帝，护国运动兴起。郭、耿联合白水地方武装高峻，于 1916 年 3 月 24 日在白水起义，树西北护国军义旗，通电讨袁逐陆，向蒲城进兵，被陕北镇守使兼“渭北剿匪总司令”陈树藩击败，退入陕北。不久，全国讨袁护国运动进入高潮，陈树藩迫于形势，也在三原宣布独立，就任陕西护国军总司令，并以俘获的陆建章之子陆承武为人质，迫使陆建章离陕，夺得了陕西督军。陈将郭、耿所部编为陕西游击军，以郭为统领。

袁世凯死后，李根源出任陕西省省长。陈树藩将陕西游击军改编为全省警备军，归省长节制，企图利用这支“素无纪律，不堪驱遣”的队伍，挤走李根源，实现独霸陕西的阴谋。但郭素重义气，和李相见后便情趣相投，表示倾心服从李的领导。此举深为陈树藩嫉恨。1917 年 7 月张勋拥溥仪复辟，引起全国公愤。陈树藩得知段祺瑞马厂誓师的消息，又玩弄他的两面手法：一面命郭坚率部四营，假道山西，北上讨张. 以讨好段祺瑞；一面又电告山西督军阎锡山，“郭坚兵变，从速捕杀”，以消灭异己。郭率部刚入山西，张勋拥溥仪复辟已告失败，遂遭晋军重兵堵截。此时，陈树藩又布兵黄河西岸，断郭归路。郭部被前后夹击，几乎全军覆没，随军参赞、著名国民党人士宋向辰、樊灵山壮烈牺牲，郭仅带 50 人化装潜逃回陕西，陈又诬其为“段军”，不允许在西安附近停留，遂辗转到凤翔，积蓄力量，徐图再起。

同年 8 月，护法运动兴起。11 月，郭与高峻、耿直相约，先由高峻在白水起义，吸引省城军队东调，再由耿直在西安发难，郭为外援，试图一举除陈，响应护法。后因力量不济，两次起义均告失败。郭率兵由凤翔驰援西安途中，与耿直在户县相遇，遂开往周至，召开将校会议，宣布成立陕西靖国军，郭、耿分任正副总司令。在部署完对陈军的防卫战事后，郭率司令部与卫戍部队回守凤翔。12 月 21 日，郭在凤翔发布讨陈檄文，发誓要“为国除奸”。陈树藩派重兵在进攻岐山耿直部的同时围攻凤翔，郭弃城经礼泉、泾阳，至澄城寺前镇，与已宣告独立的高峻、曹世英和先期到达的耿直部取得联系，联合攻克白水。1918 年 1 月 25 日，在攻打蒲城之役中，耿直战死，郭率部移驻临潼交口。

耿直殉难的当天夜晚，张义安、董振五、邓宝珊等在三原起义，函请胡景翼、曹世英援助。胡、曹率部抵三原后，一致议决举陕西靖国军旗帜，反段倒陈。几经协商，军分两翼进攻西安。郭为左翼军东路前卫，一度进军至西安东郊的韩森寨。但由于河南刘镇华镇嵩军入陕援陈，靖国军围攻省城失败，退至渭北计划攻取战略要地大荔。但攻城一月未克，反被陈树藩围困于羌白镇。郭以帛书求援于曹世英，但曹援军被陈树藩所阻。郭在羌白坚守了 57 日，终因粮弹告罄，于 7 月底率部突围至蒲城，与杨虎城、张铎部会合。

1918 年 8 月 8 日，于右任、张钫通电全国，分别就任陕西靖国军总司令和副总司令，设靖国军总司令部于三原，统一靖国军编制，郭任第一路军司令，经略西路。郭指挥所部先后攻克乾县、武功、扶风、岐山、凤翔，设第一路军司令部于凤翔。11 月，北京政府以奉系师长许兰洲为援陕总司令，指挥甘军、川军、晋军等入陕“围剿”陕西靖国军。郭坚和云南靖国军第八军叶荃部合力抵御许兰洲于武功、扶风之间的杏林镇，相持两个多月后，退守凤翔；又被围困数月，交通阻隔，城内弹尽粮绝，军民交困。郭以血战连年，强将多殒，力竭势蹙，乃与张钫、樊钟秀会商，决定“联许倒陈”，与许兰洲局部议和，靖国军一、二路军接受改编。

1920 年 7 月，直皖战争爆发，许兰洲率部出陕。郭以所部大都是陕西人不愿离陕为由，仍留守凤翔，与刘镇华议和，但被陈树藩所阻，复被围困。直皖战争后，直系阎相文任陕西督军，以强大的军事力量和政治引诱等手段分化陕西靖国军，加上郭治军不严，部下掠民等事时有发生，为阎相文镇压提供了口实。1921 年 8 月 13 日，冯玉祥按阎的手谕，在西安西关军官学校宴请郭坚。郭带少数随从前往赴宴，当场被抓捕后枪杀。

张　义　安


张义安像

张义安(1888～1918),名养诚,字义安。富平县人。少年失学,稍长当过烧炭工人。曾就读于正谊书院,师承张衡山学习程朱理学。光绪三十三年(1907),入陕西中等农林学堂读书,经宋向辰介绍加入中国同盟会。后因参与闹学潮,被校方开除。

1911年10月23日西安光复后,张到省城参加陕西军政府东路招讨使李仲三部,随军驻防韩城、合阳一带。11月初,清军进逼潼关,张自请率革命军300人驰援。清军攻占潼关后,有人主张撤军西走,张说服部众,退入山西永济县凤凰嘴,每日隔河用大炮轰击潼关,牵制清军不敢西进。1912年2月12日清帝下诏退位。3月初,秦陇复汉军与东、西两路清军先后达成停战协议,陕西革命形势渐趋稳定。张谢绝接受李仲三让予军权后,与胡景翼等同去日本留学,就读于东京成城学校。

张去日本前的1911年12月,侵驻中国领土外蒙古库伦(今蒙古国的乌兰巴托)的沙俄军队,策划哲布增丹巴活佛宣布"独立",并驱逐清政府派驻外蒙古的办事大臣三多,激起中国人民对沙俄政府的极大愤怒。张到日本后,参加了中国留日学生在东京举行的反对沙俄侵略外蒙古的集会。留日学生商议组织"征蒙军"抗俄,并推胡景翼、张义安等回国筹备。1913年7月中旬,张、胡二人从日本回到上海时,正逢孙中山领导的"二次革命"爆发。张转赴北京,感伤时局,心情苦闷,入北京大学法政预科就读。其时,章太炎在北京大学执教,张曾拜章为师。"二次革命"失败后,孙中山到日本创办浩然军事学社(亦称"浩然庐"),培养军事人才,张与胡景翼再次去日本,入浩然军事学社学习军事。

1914年5月底,袁世凯公然废弃《中华民国临时约法》,为复辟帝制做准备。7月,孙中山在日本组成中华革命党,坚持民主革命,继续从事反袁斗争。张与胡景翼奉孙中山命回陕加入陕军陈树藩部,胡任第一标统带,张任营长,同驻三原。袁世凯取得民国大总统职权后,下令免去张凤翙的陕西都督职务,派其亲信陆建章率军督理陕西军务。陆到陕西后,横征暴敛,搜刮民财;镇压人民,屠杀革命党人。陆任命陈树藩为陕北镇守使兼渭北"剿匪"总司令,到渭北一带进"剿"郭坚领导的"护国军",并令其子陆承武率精锐团配合陈树藩部巡防渭北。5月,张、胡见陆家父子步步紧逼,遂公然揭起"讨袁驱陆"旗帜,在富平发动兵变,将陆承武生擒。张等欲举胡为"护国军"总司令,胡深感自己实力不够,未听劝告,却把陆承武交给陈树藩。陈早有野心,立即在三原自称"护国军总司令",并以陆承武为质,要挟陆建章。陈、陆狼狈为奸,相互协议:陈答应送还陆承武并保证陆全家安全离陕,陆保证向袁世凯推荐陈为陕西都督。

1916年6月袁世凯忧惧而死,接管"北洋军阀政府"大权的段祺瑞,任命陈树藩为汉武将军,督办陕西军务。这时,张想离开军队去英国留学,在胡景翼的坚决挽留下,当了胡

景翼团的“学兵”连连长，驻防龙驹寨（今陕西丹凤县城）。张治军有方，执行任务身先士卒，在当时陕军中独树一帜，深得官兵敬服，不久迁升为备补营营长。

陈树藩任陕西督军后，残酷屠杀革命党人，激起陕西革命党人和爱国志士群起反对。1918 年 1 月，张部驻防三原。他早已蓄意反陈，但碍于胡景翼的动摇状态，暂未动作。当陈树藩命胡景翼去“剿”杀陕西革命人士郭坚、高峻等部时，张认为“三原要地也，得之不可失”。他明里张罗部署东进，暗中与董振五、邓宝珊等人积极准备发动起义。1 月 25 日，大雪飞舞，张一声令下，备补营“乘雪夜兴兵”，“声势激雷电”（张义安：《誓师诗》，转引自《陕西民国人物[1]》第 122 页）。三原起义终于爆发。经两昼夜激战，张、董、邓等部全歼陈树藩的亲信旅长曾继贤、团长严飞龙部，曾、严二人缒城逃匿。战事结束后，胡景翼、曹世英受张义安等之请，分别由富平、耀县赶到三原树起陕西靖国军大旗，发表讨陈檄文，有力地配合了南方孙中山等领导的护法斗争。

三原起义成功后，胡景翼和曹世英互争陕西靖国军的领导权。结果将起义军分编为左、右两翼，胡为右翼，曹为左翼，各称总司令，却迟迟不将围攻西安、讨伐陈树藩的计划付诸行动，引起张等部分起义将领不满。张愤然说：“难自我发，我当先讨贼以谢国人。”（章炳麟：《张义安墓志铭》）于是，他与董振五、邓宝珊、李云龙等率本部三百余人，绕道礼泉、兴平，渡渭河，过周至、户县，沿途击败陈树藩部，逼近西安；并争取樊钟秀部在西安西郊向张部倒戈易帜，改树“靖国军”旗，退出战场，开赴蓝田休整。胡、曹二人获悉张的捷报，决定共同反击陈树藩，迅速派部进围西安，战局出现对靖国军非常有利的形势。

陈树藩受到靖国军左、右两军的围攻，损失惨重，立即致电段祺瑞政府求援，并勾结河南镇嵩军头目刘镇华部入陕增援。刘以“调解人”致书胡景翼退兵。胡见西安久攻未克，便连函令张从西安撤兵。张严词拒绝，并申明说：“陈贼背叛民国及陕西人民，不将其打倒，我死不瞑目。”（《陕西民国人物》[1]第 127 页）因胡再三催促回三原议事，张便令所部退至户县。刘镇华军乘机进攻张部。1918 年 3 月 13 日，张从三原返回前线率部反击时阵亡。1919 年 4 月，孙中山领导的广州军政府追授张为陆军中将，于右任称张部为靖国军的“神军”。

高　双　成

高双成（1888～1945），字立卿。渭南县（今渭南市临渭区）人。清宣统二年（1910）加入中国同盟会，辛亥革命后任陕北镇守使井岳秀部连长、卫队营营长、骑兵团团长。1925 年升任旅长，驻扶施（今延安），一面扩军，一面整顿。1926 年春率部入关中，协同友军击败刘镇华的麻振武（老九）部，收编数百人。1927 年初，任国民军联军第九路军第二师师长。5 月，国民军联军改称国民革命军第二集团军东出潼关参加北伐，高所在的第九路军编入左路军仍回陕北。是年秋奉井岳秀之命围攻共产党领导的清涧起义部队。1932 年，高部被国民政府改编为第八十六师（师长井岳秀）第二五六旅，高任旅长，先后收编黄龙山张杰部和宜川后九天杨庚午部为补充团。这期间，高部曾平定三边土匪史老幺；追剿由绥远窜入陕北的惯匪杨猴小，击毙了这个坑害数省多年的匪首。1934 年冯钦哉的第十七


高双成像

师第一旅开入陕北接防延安，高部移驻绥德，旅部驻米脂。1935年冬，高阅读了中共《八一宣言》，对国民党的反共政策开始怀疑。此后，他在自己的防区竭力避免与红军摩擦。

1936年2月1日，井岳秀死去，高继任第八十六师师长。3月，蒋介石派嫡系第十三军军长汤恩伯率两师兵力进驻绥德、清涧一带，一面封锁西北苏区，一面督促八十六师加紧"剿共"，并企图控制第八十六师。西安事变时，杨虎城曾致电高双成征询对扣蒋的意见，高表示"应和平解决，不要再起战端"。待蒋介石飞抵洛阳第二天，高才致电南京政府，表示"拥护蒋委员长领导抗日"。西安事变和平解决，增强了他反内战的信心。

1937年4月，国民政府令高桂滋部和高双成部对府谷、神木地区内的红军采取联合行动，企图切断晋西北与西北红军的联系。朱德、彭德怀得知此事后，联名致电高双成，希望他停止行动。随后，中共中央派周小舟与高在榆林会谈，双方达成了榆林和延安互不侵犯、共同抗日的秘密协议。高即派刘绍庭为第八十六师代表陪同周小舟回延安，后又以刘为代表在延安设立第八十六师办事处，在绥德设立了第八十六师联络处，双方建立了友好关系。

七七事变前的1937年6月7日，高晋任陆军中将。事变后，高奉命"集中榆林，挺进包头"，于同年10月将佳(县)、米(脂)、吴(堡)、绥(德)、清(涧)五县连同安定县防务移交八路军留守部队接管。1938年5月，第八十六师奉命扩编成第二十二军，高任军长，后任晋陕绥联防司令部副总司令。

整个抗日战争期间，第二十二军扼守绥远伊盟和陕西府谷、神木河防，与进犯的日军及蒙奸德王和李守信、王英组织的所谓蒙汉西北防共自治军、大汉军作战数十次，予日、伪以沉重打击，有效地阻止了日、伪军对黄河防线的侵犯，粉碎了日军妄想控制伊盟、进占大西北的企图。1939年秋，日军一个联队侵占山西保德县城，实行"三光"政策，复又强渡黄河，攻陷府谷县城，形势非常危急。此时，驻扎在神木、府谷一线防地的只有左协中指挥的两个团。高得讯后立即赶赴前线，亲临督战，收复府谷，又乘胜逼敌退回河东，克复山西保德，生俘日军联队长增山龙瑞，安定了河防形势。

与此同时，高保持了与中共友好的关系。1938年春夏，陕甘宁边区派高岗到榆林进行联系，高双成曾邀高岗为数千官兵讲话，激励官兵团结抗战。此后，他与延安方面函电往还，接触频繁，并经常告诉团、营、连长，不要同边区搞摩擦。同年10月，绥德警备区由八路军陈奇涵部接防。陈到绥德那天，第二十二军绥德办事处田子亨代表该军去郊外迎接，陈与田晤面时达成了和平相处的默契。1939年夏，八路军第一二〇师第三五九旅旅长王震接任绥德警备司令，双方继续保持友好关系。1940年到1941年，王震先后两次到榆林访问。第二十二军张云衢团调驻府谷后，张奉命去晋西北兴县会见八路军一二〇师师长贺龙，贺把缴获日军的两把军刀交张带回，分赠邓宝珊和高双成。同年，高凌云经过延安去蒲城接兵，高双成托他给毛泽东带去榆林特产；接收新兵经富县茶坊进入边区直到

米脂县出境，边区政府及沿途各站为其提供食宿方便。双方在经济上也互相关照。第二十二军对陕甘宁边区的贸易人员给予方便，利用私人关系，从国统区转购军需民用短缺物资；边区政府则让第二十二军领运的武器弹药和军需被服，顺利经延安、绥德北上。1943年榆林粮食困难，第二十二军派人到边区采购，边区按优惠价格提供，王震还派警备区粮食科科长等去榆林售粮二千余石，解决了第二十二军和榆林民众的粮食困难。

高真诚拥护中共抗日民族统一战线政策，对国民党搞反共摩擦十分反感。1939年夏，陕西省第二行政督察区专员公署专员何绍南的保安队同驻安定县杨家园子的八路军发生冲突。国民党天水行营主任程潜令邓宝珊、高双成派武装部队进行调停，邓、高派胡景通率一团部队执行任务，并指示一定要和平解决，平息冲突，决不能扩大事态。国民党顽固派发动第一次反共高潮时，蒋介石电令高双成阻止八路军从山西西渡黄河。高将此事暗示八路军，并以八路军集结兵力北犯榆林需要守城为词，拒未执行。1940年还以运输困难为由，拒绝配合陈长捷北犯边区的计划，终使该计划流产。高以抗日大局为重，深得中共好评。1942年朱德视察绥德时说："高双成从战士到军长，虽是行伍出身，但也有远见，是有正义感的一个军人，他敢于同共产党合作共事。"

1945年1月30日，高病逝于榆林。毛泽东指示以陕甘宁边区政府名义致祭吊唁，边区政府送的挽联上书："练兵辛勤，驱逐倭寇著功勋；救国友谊，传来讣报悼善邻。"

冯　子　明


冯子明像

冯子明（1888～1961），名毓东。富平县人。西安健本学堂、陕西高等学堂毕业。与胡景翼等一同加入中国同盟会和哥老会，从事推翻清王朝的宣传、组织活动。辛亥西安起义，随胡景翼联络蒲城、富平、耀州（今耀县）、同官（今铜川）等地"刀客"、志士，在渭北举旗响应，被编入北路宣慰安抚招讨使井勿幕部，参加关中西部战役。1913年，与胡景翼、张义安等被保送到日本浩然军事学校学军事，回国后于1916年随胡部参加了讨袁（世凯）护国运动、靖国军护法讨陈（树藩）等战役和北京政变，从排长、连长、营长、团长、旅长、支队司令升至师长。1920年8月冯玉祥任陕西督军后，将他的零散部队改编为第三师，后又改为第五十六军，冯子明先后任师长、军长；不久所部被解散。冯再投胡景翼，多受委后勤、留守重任，常驻富平，筹粮饷、军械，负防守、巩固地盘之责。靖国军护法讨陈之役，前后苦战五年，冯以渭北八县（临潼、淳化、富平、耀县、同官、三原、泾阳、高陵）民力，"养数万之众，抗九省之师"。富平全县在其控制之下，一时都以"富平王"称之。富平籍青年党维蓉、赵宗润、习仲勋、邵武轩等早年从事革命活动被捕入狱，冯都受托设法营救。

中华人民共和国成立后，在土地改革中，冯曾主动献出土地，表示对土改之拥护。1952年，出席陕西省二届一次各界人民代表会议，后任西北行政委员会参事室参事、陕西

省人民委员会参事室参事，政协陕西省第一、二届委员会常务委员。

李 纪 才



李纪才像

李纪才（1888～1961），字乾三。祖籍湖北均县（今湖北丹江口），清光绪十八年（1892）随父母兄长逃荒到陕西蒲城落户。本姓印。清末因生活无着，冒名顶替“李纪才”当了兵，从此即以此为名。曾在陕西讲武堂学习，后参加陕西新建陆军第一混成协，并加入中国同盟会。辛亥革命时，参加了同盟会联合新军、哥老会发动的西安起义。1916 年陈树藩任陕西督军时，李任独立骑兵营营长。1920 年随陈部第二师参加直皖大战。皖系陈树藩失败，第二师师长逃跑，李统帅二师改为第九支队投奔靖国军。1922 年任暂编陕西陆军第一师步兵第二旅补充团团长、第二旅旅长，翌年改任陕西陆军第一混成旅旅长，曾随胡景翼参加两次直奉战争。1924 年北京政变后建立国民军第一、二、三军，李在胡景翼的第二军任第一师第二旅旅长。1925 年胡景翼病故，岳维峻接任国民军第二军军长兼河南督办，任命李为第九师师长，不久又兼任开封警备司令。同年，岳维峻与浙江督军孙传芳决定联合进攻山东奉军。李担任徐州以北战场的东路总指挥，率两师、三旅、一个炮兵团，克曹州，进兖州，取泰安，直抵济南。此时，前方将领意见不和，加上部队普遍对岳维峻不满，师旅长纷纷率部倒戈。李见势不妙，急忙撤回开封。1927 年，李部在湖北老河口被冯玉祥改编为第十九军，李任军长。宁汉合流后被南京国民政府任命为国民革命军新编第五师师长，不久又兼鄂北清乡司令。1929 年底任襄樊警备司令，旋调任国民革命军总司令部参议。在此期间，参加了“围剿”红军的战争，1937 年 5 月 31 日被授予少将军衔。抗日战争爆发前离开军界，先后携眷在天津、西安居住。1941 年任陕西省戒烟委员会主任、省参议会参议员，1946 年 7 月晋升陆军中将，1948 年 2 月任国民政府监察院监察委员。1949 西安解放前夕去兰州，又转重庆，10 月由西南军政长官张群派飞机送往台湾，后任“监察院监察委员”。1961 年 4 月 17 日卒于台北。

王 雨 亭

王雨亭（1891～1967），曾用名王玉柱、王都，合阳县坊镇乡王家庄人。幼时家境贫穷，15 岁同其弟玉印在蒲城孙镇学毡匠，得识饭馆童工杨虎城，结为异姓兄弟。清光绪三十四年（1908），加入杨虎城成立的仇清抗暴组织——中秋同志会。辛亥军兴，随杨投入秦陇复汉军向枝山的向字营。是年冬，升允率清军自甘入陕镇压革命，向字营势在必战。一天，连长集合队伍说：“王雨亭，我看你魁梧高大，很有‘虎’气，你能把桌子上摞的这十个银元，一枪一个打完，就当三排第一班长。”雨亭时年 19 岁，接过连长短枪，连发 10 弹，

10 个银元落地。连长奖枪予王，让其充当班长。击退清兵后，王晋升排长。

1913 年，杨虎城还乡组建队伍，王率部投奔，与杨结为十八弟兄，王排行为“八”，绰号“王半斤”，时任排长。期间，杨遭胡笠僧（景翼）部袭剿，王率部正面出击，身先士卒，击中敌营长，共毙、伤、俘敌三十余人，为聚义后打的第一个大胜仗。战后，杨树陕西革命军旗号，开至合阳，旋赴大荔、朝邑扩充兵力；王转住合阳县南沟洫村寨子（今新池乡南沟村）插旗招兵，不到半月，队伍扩至二百余人。

1915 年，王雨亭奉命在朝邑、华县、华阴一带截击袁世凯系军，身负重伤。翌年，陕军整编，王为陕西陆军第三混成团一连连长，驻军大荔。1917 年，随杨虎城率部投于右任、井勿幕，编为陕西靖国军第三路第一支队。1920 年，王任靖国军第三路二团团长。1922 年，直系军阀吴佩孚（直鲁豫三省巡阅使）各部以 3 万之众进犯武功，妄图摧毁靖国军大本营，王率部与之战于大王店，迭获胜利，身负数伤。于右任称之为“杨门虎将”。后，移住延安。

1924 年冬，王随杨虎城部编入国民军三军，任第四混成旅旅长。1925 年春，率部驻合阳，攻打盘踞于县城的镇嵩军韩清芳，收编赵桂堂、张平侯和王长安各散部。1926 年春，刘镇华围攻西安，王雨亭诸部防守三原、泾阳。刘军攻西安数月不克而派其驻大荔的麻振武部攻取三原，王即率部直捣麻振武老巢，致麻急撤攻取三原之师，遂解三原北城之围。西安解围后，王为国民军联军第十路（杨虎城任总司令）冯钦哉师第二旅旅长。1927 年 10 月，离开部队。1930 年，杨率十七路军入关主持陕政后，王任咨议，常驻西安“合阳会馆”。“双十二”事变后，杨被蒋介石所迫出国，王返里务农。1948 年春合阳解放，王率坊镇、两义、河西、洽川四乡自卫队起义，迎军支前，任土改委员会委员，继任一至六届县人民代表、省人民代表和政协陕西省委一、二、三届委员。“文化大革命”中遭受冲击，1978 年 12 月平反昭雪。

杨汉臣

杨汉臣（1892～1922），名大奎，韩城县（今韩城市）姚庄村人。幼入私塾，十多岁时在丁家京货铺当学徒。

杨汉臣决心从军救国，辗转奔走，考入四川讲武堂。毕业后去京、津、沪、粤等地考察，在广州拜谒了大元帅孙中山，因其谈吐不凡，为孙中山所赏识。1918 年 1 月，陕西靖国军兴起，杨汉臣由沪回陕，加入靖国军第一路司令部高峻部，任军事教练，并参加了反对陕西督军陈树藩的斗争。

后杨汉臣回家乡，宣传讨陈。韩城知事孙绍庭，系陈之党羽。一次，东关古会唱《拾玉镯》，杨汉臣突然跳上台，强令改演《碰知县》。知事命人去抓，杨汉臣迅即钻入人群走脱。后派人杀了杨汉臣好友杨兆卿。杨汉臣怒不可遏，派卫兵张秀山潜入县衙，将孙绍庭击毙。

1920 年，直系军阀吴佩孚（直鲁豫三省巡阅副使）得势，派阎相文任陕西督军，靖国军被击败。但杨汉臣仍坚持孙中山的革命主张，后直系军阀派刘镇华任陕西督军，杨汉臣更

激烈地反对。一次，在西安易俗社看戏，杨汉臣突然上台，用粉笔在黑板上大书“嵩山土匪刘镇华”七个大字，并对观众大讲刘镇华的罪恶。后刘镇华派麻振武团移防韩城，杨汉臣又联合苏资琛等人先行一步，讲演、散传单，揭露军阀祸国殃民的罪恶，号召民团拿起刀枪，阻挡匪军进驻韩城。麻军开到合阳百良，杨汉臣还在芝川讲演。麻军抵芝川，杨汉臣又在县城内讲演。麻军进韩城后，杨汉臣举家北移，客居山西河津。后几经辗转，隐于富平县庄里镇美真女子中学，以教书糊口。刘镇华、麻振武怕杨汉臣伺机再起，用金钱买通跟随杨汉臣的张某，半夜趁杨熟睡之机，将他杀害，时年仅30岁。

胡景翼



胡景翼像

胡景翼（1892～1925），字笠僧，亦作励生、立生。富平县人。13岁受业于三原名儒赵汝笃门下，喜读兵书及将相列传；还在读经论史之余，和几位同学随关中名拳师“鹞子”高三的弟子魏金钟习武，是高三的再传弟子。知近代英、日等列强欺凌中国事，常“画鹰日射之”，且“大言自负，人以为狂”。清光绪三十四年（1908），胡考入西安健本学堂，结识革命党人，接受民主革命思想。他抨击时弊，主动印传单，主张青年救国，积极进行反帝爱国活动。宣统元年（1909）陕西新军混成协成立，他又主动联络新军中的进步分子，宣传民主思想。宣统二年（1910）二月，经井勿幕、宋向辰介绍加入中国同盟会。时陕西同盟会多文士，不肯与哥老会、刀客为伍。胡支持井勿幕联络各种反清力量的主张，并赴同州（今大荔）、蒲城、临潼、二华（华阴、华县）一带，动员刀客反清；又与同舍同学李仲三、冯子明等密盟于西安小雁塔；同年六月初三（7月9日），三十六兄弟在大雁塔歃血为盟，标志着陕西地区同盟会、军学各界、哥老会以及刀客力量的联合。胡为此辛劳奔波，功不可没。

宣统三年（1911）夏，胡由健本学堂毕业，即返回渭北，“以奔走革命为职志”（转引自《民国人物传》第7卷第207页）。10月，武昌起义胜利后，在省城的同盟会员迅速联合新军、哥老会起义，光复西安。胡闻讯，立即在耀县药王山起兵配合，率部到驻三原的北路宣慰安抚招讨使井勿幕处，被委任为第一标统带。时山西革命在晋南失利，胡奉命率部渡河援晋。未几，原陕甘总督升允督甘军20营兵力进攻陕西，一部已进至三水（今旬邑）、淳化之间。胡由晋回陕，未及歇缓，即挥师西进，迎战清军于张户原（今旬邑张洪原）。激战终日，胡粒米滴水未进，将士个个奋勇，终将升允所部打败。

袁世凯就任中华民国临时大总统后，井勿幕首请解甲，胡亦于1912年秋离开军队，东渡日本，入东京振武学校，习兵法。在日期间，他会见了孙中山。年底，沙俄策动外蒙古“独立”，胡被公推回国组织“征蒙军”。抵沪后得知袁世凯已与沙俄妥协，遂投入反袁的“二次革命”。“二次革命”失败后，胡再赴日本，入国民党创办的浩然学社学习军事。1914年9月学成回国。临行时孙中山对他说：“俟经济裕时，当给数万金供用。”胡说：“数

万金无益我，有精神无不济也。”孙听后大为赞赏，说：“西北大事，完全托之于公矣！”回国后，他首先倡导并参与了密议倒袁（世凯）的“华山聚义”，后任陕北镇守使陈树藩部备补连连长、游击营营长等职，驻军富平。次年12月，蔡锷在云南组织护国军起兵讨袁，胡在陕也积极促成并参加了革命人士反对袁在陕代理人陆建章的“反袁逐陆”运动。他率部三百余人，与陆的儿子陆承武率领的一个团三千余人在富平激战，大获全胜，活捉陆承武。各部首领皆推胡出任护国军总司令，胡以“有旅长在”而不就，乃推陈树藩。陈遂移兵三原，宣布陕西独立，通电就任陕西护国军总司令。旋与陆建章达成“献城赎子”协议。陆安全离陕，陈攫取了陕西督军宝座，委胡为陕西第一旅混成第二团团长。胡率部（时称十大连）集结于龙驹寨（今丹凤县城）进行整训。

督陕后的陈树藩完全倒向北京政府。1917年孙中山在南方发动护法运动，陕西国民党人士响应，1918年1月树起陕西靖国军旗帜，“反段倒陈”，胡任右翼总司令。1918年8月于右任归陕就任陕西靖国军总司令，胡改任陕西靖国军第四路司令。同年9月，胡出巡东路前线，被陈树藩诱押于西安督府达两年，获释后被任命为陕西靖国军总指挥。1921年陈树藩被赶下台，直系阎相文、冯玉祥先后任陕西督军，陕西靖国军解体。胡部被改编为陕西陆军第一师，胡任师长。

1922年春，直奉战起，胡随冯玉祥出关，解郑州之围，攻占开封、归德，使河南形势大定。然两湖巡阅使兼直鲁豫巡阅副使吴佩孚忌胡才德，以其“出身民党”而不委以重任，将其师所部编为陆军第二十四师，“屯河朔（泛指黄河以北地区）为京汉道守”。1924年第二次直奉战起，胡与冯玉祥、孙岳共同发动“北京政变”，推翻贿选总统曹锟，驱逐废帝溥仪出宫，电邀孙中山北上主持国事。政变第二天组成国民军，冯任总司令兼第一军军长，胡、孙分任国民军副总司令兼第二、第三军军长。同年12月，北京政府临时执政段祺瑞任命胡为河南军务督办兼省长，同月12日抵开封就职。

陕西督办兼省长刘镇华惧怕国民军势力向西北发展威胁自己的统治地位，派镇嵩军第三十五师师长憨玉琨出兵豫西，力阻胡南下督豫。1924年12月初，憨军占领洛阳、郑州，并在黄河南岸布防。1925年2月，刘镇华又率四个旅到洛阳督战，酝酿两个多月的“胡憨战争”终于爆发。从2月下旬到3月上旬，双方在豫西巩县的黑石关激战半月，胡指挥的国民军第二军在第三军配合下，将憨军打得一败涂地，刘镇华只身逃往山西，憨玉琨落荒嵩县服毒自杀。胡挥师东进，回开封视事。主豫期间，他实行联俄、联共、扶助农工的三大政策，聘请苏联顾问，支持国共合作，赞助工农运动，邀请国民党和共产党人到中原襄理军政要务，开创中州局面，为孙中山立足中原，完成统一中国的大业创造条件。当时，李大钊、王若飞、刘天章、于右任、张群等知名人士云集开封，帮助开展军队和政权建设，军队扩大为13个师又7个旅、7个步炮独立团，凡20余万人；还创办陆军训练处，培养学员4000余人；选送潘自力、屈武、师哲等大批优秀青年去苏联学习；接受黄埔军校一期学生徐向前、阎揆要、侯镜如、杜聿明等协助建军工作，使河南的民主革命气氛盛况空前。为了迎接孙中山北上，胡特派李仲三、寇遐去天津，又派学生营担任孙中山的卫队。

正当胡意气风发、大展宏图之际，不意臂生痈疽。接着又传来孙中山逝世于北京的消息。他万分悲痛，病情日渐加重，但仍主持了开封的孙中山追悼大会。4月10日。因臂

疮恶化逝世。曾任护法军政府秘书长的大学者章炳麟为之立传。后追赠陆军上将。

卫　定　一



卫定一像

卫定一(1892～1928),又名官印,字仰京,号总成。华阴县(今华阴市)人。清光绪二十九年(1903)秋入同州师范读书。三十二年(1906)考入陕西省立第三师范。辛亥革命后投奔秦陇复汉军,由列兵升为营长。1916年5月与张钫、郭坚、耿直等陕西护国军志士一起,驱逐袁世凯在陕代理人陆建章。后在陕西警备军统领郭坚部任连长。1917年随郭坚假道山西讨伐张勋时,遭陈树藩、阎锡山暗算,险些丧命。逃回陕西后,与郭坚等人成立陕西靖国军,讨伐陈树藩。1918年于右任就任靖国军总司令,卫在第一路军郭坚部任营长。1921年8月13日冯玉祥为郭坚设"鸿门宴",杀害郭坚,卫幸免不测。次年,于右任率靖国军总司令部移驻凤翔,委卫为靖国军第一路第二支队司令兼岐山、凤翔各军总指挥,在艰难危险之中,保卫于右任及靖国军总司令部的安全。

1924年10月,卫参加冯玉祥、胡景翼等发动的北京政变。政变后成立国民军,胡景翼任国民军第二军军长,同年12月又被任命为河南军务督办。卫随胡到河南,1925年初参加了"胡憨(憨玉琨,镇嵩军三十五师师长)之战"。4月,胡景翼病逝,岳维峻继任国民军第二军军长,部队迅速扩大,卫被任命为第十二混成旅旅长,驻防陕西兴平。年底,直系军阀吴佩孚联合奉系军阀进攻国民军,任命刘镇华为"讨贼联军"陕甘军总司令,岳维峻的国民军第二军处于三面受敌的不利境地,遂决定率军回陕。西行途中,1926年2月被刘镇华的镇嵩军堵在豫陕交界的函谷关。岳维峻指挥失当,错过突围良机,全军危在旦夕,急调卫旅增援。卫即日点兵东开,在河南阌乡与镇嵩军接火,将士骁勇善战,已突破镇嵩军数道防线,即将与被围的二军主力靠拢,然潼关告急,省督办公署电令卫火速回兵援潼。3月上旬,潼关失陷后,卫旅撤至临潼据地设防,屏障省会西安。3月16日,奉师长李虎臣令,卫部仍回兴平原防。

刘镇华占领潼关后,集结八个师、近十万兵力,在陕南吴新田、甘军孔繁锦等的配合下,准备进攻西安。刚就任陕西军务督办的李虎臣对守卫西安毫无把握。因为他能调动的国民军第二军的部队只有数千兵马,隶属国民军第三军的杨虎城部实力虽强,但二军与三军过去很少合作,加上他与杨个人之间还有隔阂。正在一筹莫展之际,卫到西安劝他眼光放远,不计小嫌。卫说:大敌当前,国民二军和国民三军是可以合作的;逃避只有灭亡,绝不能走。李虎臣接受卫的建议,3月29日在三原召开将领会议,卫和李、杨、邓宝珊、田玉洁、冯子明、胡景荃、甄寿珊等一起赴会,决定国民军第二、第三军联合抗击刘镇华。会议议定李虎臣通电下野,推举陕北镇守使井岳秀以陕西军务帮办名义维持全省治安,井守中立,"实行保境安民主义"。意欲以此使刘镇华放弃入陕。

然刘镇华夺陕意愿丝毫未变。4月11日镇嵩军已进抵临潼，不到半个月即从东、南、北三面将西安城围了起来，并派兵猛攻城西。5月8日，卫率两团兵力奉命由兴平东进，参加西安守城。为统一守城部队指挥，5月19日在省长公署召开将领会议。会后由卫领衔，李、杨等25名将领署名通电全国："刘镇华野心未死，啸红枪会匪数万之众，长驱犯陕，围攻西安，烧杀淫掠，所至为墟，似此残民以逞，实为人民公敌。定一等保护桑梓，责无旁贷，坚守西安，已逾匝月，万众一心，人自为战"；"5月19日开各方将领联席会议，共同决定，恭推李公云龙（即李虎臣）为陕军总司令，并公推田公玉洁、杨公虎城为副总司令，邓公宝珊为指挥，卫公定一为副指挥，所有各部队一律改为陕西陆军，一致声讨。恭请总司令于5月20日就职外，定一等对总司令绝对服从，对原有主张，坚持到底，誓歼嵩匪，以期吾陕父老子弟之安全而后已。"（转引自《国民革命在陕西》[上]第516页）7、8月间，刘镇华猛攻城西北角卫师防地张家村等处达十次之多。后又以三原、咸阳为攻击目标，孤立西安，涣散守军士气。卫率军从兴平向东击退咸阳西门外之敌，并令一部解三原之围，监视叛部，歼灭甘军，缴获大量枪支弹药，为后来解围援军扫除了前进障碍。

围城日久，城内粮荒益甚，刘镇华悬赏七万元，索李、杨、卫首级；又派张益谦"调解"，欲破守城之盟。李虎臣愿纳见，然杨、卫坚决拒绝。张欲从东梢门入城，杨、卫即派丁增华率十名射手准备击杀。张见不妙，急忙遁逃。9月下旬，刘镇华又诱卫部团长沈仲斐至西关劝降。卫知情后即转告虎臣，引起李与杨对卫的怀疑，并拟在开团以上将领会期间揭破。卫在会上慷慨陈辞："我卫某不会背信弃义，卖友求荣，做万人唾骂之事，对敌的蛊惑之所以没有即时拒绝，为的是要商讨个'万全之策'"；并表示"愿与古城共存亡"。此间，刘镇华差孙殿英将卫父挟为人质，要卫打开城门。卫告诉父亲："儿尽忠不能尽孝，只好委屈老人，任刘随意处置吧！"李、杨见卫如此豪情壮举，正气凛然，疑心尽除。上下以"忠臣"赞颂，誉满三秦。

11月，在国民军联军援陕部队逼近西安时，卫组织各地群众沿途设卡设哨截击可能撤退的镇嵩军。当镇嵩军退至华阴时，突遭沿途陕军袭击，狼奔豕突，溃不成军。这时，卫又通过卫士卫希贤从刘镇华部下赵发新处，得知刘的口令、兵力、各路首领等情报，遂于11月27日率兵突破敌壕，掩护大队人马追剿散敌，28日9时，与冯部援军会合。西安城解围后，成立国民军联军驻陕总司令部，李、杨、卫部分别被编为第八、第十、第十二路军。1927年4月6日，国民军联军改编为国民革命军第二集团军。卫的第十二路军编入南路军，同年5月随总指挥岳维峻出兵汝南，参加北伐。6月，冯玉祥与蒋、汪合流在豫陕"清党"，卫持消极态度。后随岳维峻反冯失败，1928年初退往皖北。此时，岳部被蒋介石缩编为新编第一师，已呈请卫任该师旅长。然就在此时，卫向准备暴动的皖北中共组织负责人魏野畴出卖枪弹的事被人告发，蒋介石电令岳维峻："卫定一通匪有据，就地正法。"岳以新编第一师师长名义，通知卫到阜阳县城参加军事会议。卫进城后，在县城大街上被枪杀。安葬时，杨虎城曾致挽词曰："风萧萧，雪纷纷，三秦痛悼卫忠臣；功三秦，怨三秦，守城将军卫忠臣。"

麻　振　武

麻振武(1893～1927),字蔚文,亦作允文,绰号麻老九。陕西商州人。幼随祖父、父亲逃荒,落户于渭南县(今渭南市临渭区)孝义镇赵家崖。十七八岁时与陈家滩王英亭(老八)等结为异姓兄弟,麻排行第九,人称"麻老九"。清宣统三年(1911),麻闻听九月初一(10月22日)西安辛亥革命爆发,即在家乡孝义、陈家滩一带,纠合结义兄弟多人,前往西安投郭坚部。1917年随郭起兵讨伐张勋,在晋南与阎锡山的阻截部队作战负伤,回陕后到高陵通远坊疗养。1918年夏,郭坚率领的陕西靖国军第一路被陈树藩围困于大荔羌白镇。紧急关头,麻同熊子辉率领西路一部分地方武装潜入敌后,奇袭陈军,使郭军得以突围,到蒲城兴镇与其他突围部队会合。接着麻奉郭坚命协同郭英夫、张铎等部攻克岐山、扶风,包围了凤翔县城。由于麻对郭坚一贯忠诚,历次战役中屡立战功,深为郭器重。克岐山后,麻部编为陕西靖国军第一路军第十支队,麻任支队司令。

1921年,郭坚被冯玉祥诱杀,麻部驻防岐山。1924年2月,投靠刘镇华的麻振武奉令攻克合阳,继占澄城。1925年春,为指挥"胡(景翼)憨(玉琨,镇嵩军三十五师师长)战争",刘镇华率镇嵩军主力开往豫西洛阳。在刘率军援豫时,将其原驻大荔、朝邑一带防地移交麻部接管。

国民军第二军第一师第三旅李虎臣部乘镇嵩军驻陕兵力减弱袭占潼关,杨虎城部亦由陕北南下,攻占了合阳、韩城,乘胜包围澄城,对麻部形成全面威胁。李虎臣为争取麻倒戈投诚,派其劲旅姜宏谟团兵临大荔,以武力干预杨、麻交战;杨虎城为顾全大局,乃停止进攻。李向接替胡景翼主持豫政的岳维峻报告,请委麻为国民军第二军第十一混成旅旅长,获岳批准。麻旅辖五个团,兵力三千余人。其后,段茂功、姜伟臣两团随李向西安进发,其余三个团仍驻大荔、朝邑、澄城等县。为时不久,段、姜两团偕同李虎臣新编的何梦庚旅返回大荔,攻克合阳、韩城,击败杨军姬汇伯部。韩、合两县由何旅暂驻,后复归麻。

1925年冬,直奉军阀联合向国民军第二军进攻,岳维峻指挥不当,国民军第二军于1926年初兵败豫西。何梦庚声言奉令增援,到潼关后倒戈投向刘镇华,致使在豫西苦战待援之国民军第二军几乎全军覆没,战略重镇潼关落于刘镇华之手。此前,麻已同何梦庚、刘镇华暗中勾结,被刘镇华委任为"讨贼联军"陕甘军陕军第一师师长,配合何梦庚渡渭河,占领华阴、华县;驻防渭南的缑章保部亦和刘镇华达成契约。国民军第二军在陕部队姜宏谟等奉令争夺渭南县城,麻派出三个支队协助缑守卫渭南,姜部围攻月余不能克。李虎臣在豫西败后只身返回西安,收拾残部,准备再战。未几,刘镇华集结八个师、号称十万大军由潼关入陕直抵临潼,准备进攻西安。麻随后亦到临潼。但刘对麻存有戒心,调其部到渭北去进攻国民军第二军余部。战争历时半年之久,毫无进展,命令部队就地休整,麻本人返回大荔。1926年冬,于右任率国民军联军一部到达三原,联军援陕军总指挥孙良诚所率七路大军亦由甘肃进入陕境,国民军联军解除刘镇华围困西安的大战即将开展。这时于右任的代表李寿亭等劝说麻与国民军联军戮力同心,消灭刘镇华匪部。麻不能采纳善言,国民军联军遂以重兵围攻大荔县城,历时九个月未克。1927年7月29日,联军

以棺木装炸药推入事先在北城墙下挖掘的地道内引爆，北城墙炸开一道80米宽的口子。麻慌忙自东门逃命，死于乱军中。

张绍安

张绍安(1893～1936)，原名新堂，澄城县刘家洼良周村人。

1916年考入西安三秦公学，1919年休学回县，在第一高级小学任教，兼任学监。“五四”运动爆发，他支持学生，成立“澄城县学生联合会”，举行示威游行，迫使县政府将镇压学生运动的校长杨射斗撤职。1924年，任澄城县东北区民团团总，仍然热心教育，于党家庄创办崇实两级小学。当时兵匪联结，民团多有顾虑，不敢认真清剿，以致匪势愈演愈烈。他不顾身家，猛打穷追，将匪首刘岗、张辣子等俘获，当众枪决，大煞匪势。后因王庄驻军阎锡山(与山西督军同名)与土匪勾结，逞机寻衅，张绍安愤而去朝邑耿庄部队任职。1927年暑假，为“大革命”所鼓舞，同孙次青、党亮晴赴省参加中小学教师训练班。训练班教师不少是共产党员，对张的影响至深。以后他曾向王超北提出要求加入中国共产党，因留在党外，作用较大，没有吸收。1929年，任澄城县保卫团团长。某日，县城富商董某因有所求，趁清早无人，挟一榆林绒毯来保卫团，向他双手捧送。他见状大怒，未及董开口，一脚将绒毯踢开，喝令董：“快滚！”董仓皇失措，忙携毯抱头鼠窜。财政科长赵乔午贪污作恶，与他在街道相遇，他命人当众将赵痛打一顿。县政府每借开会，糜费中饱公款，他当会予以揭露。4月13日义合庙会，县政府明令禁赌而暗中放赌。他带人迳入赌场，赌徒一见，四处逃窜。县政府以后不敢再放赌。群众道：“有张绍安在，官不敢贪，吏不敢污。”

1930年，他带领县保卫团至蓝田，编为姚镇乾部二团。杨虎城任陕西省主席后着人送信，指示他收缴另两团枪支。因送信人将信错交三团团长张仓儿，二团反被缴械。不久，复任澄城县公安局长，后又改任县保安大队副大队长(大队长由县长兼任)。“九一八”以后，他经常利用机会，对学生、群众作演讲，宣传救亡图存，并以他的社会地位，长期掩护共产党员和进步人士。

1936年“西安事变”发生，与弟张鼎安等，积极响应。计划以县保安大队为基础，建立一支抗日武装力量。12月18日，派中队长潘书堂占领崖畔寨作为根据地。21日在县城举行集会游行，拥护张学良、杨虎城的八项主张。当晚，因误信驻大荔之冯钦哉部派兵来袭，立即撤至崖畔寨。原盘踞崖畔寨之王保坤、杨荣轩依靠驻合阳冯部柳彦彪旅的支持，买通保安大队分队长杨俊杰为内应，于25日进行反扑。战斗至30日，他与弟张德安、张鼎安及袁子厚、刘仲棣等在突围中牺牲。

耿　直

耿直(1895～1918)，字端人，澄城县交道十甲沟人。宣统二年(1910)由县警察训练所毕业，派至寺前镇创办警察所。受同盟会员严维翰、杨子廉等人的引导，投身革命，与西安的宋向辰、范耀明联系。



耿直像

宣统三年(1911),西安响应武昌起义。耿直闻讯,率革命群众多人驰赴西安,为军政府外交司长宋向辰作护卫。战斗结束后,返回大荔,与蒲城郭坚成立冯翊军,参加东路抗击清军的战斗。陕西"秦陇复汉军政府"成立后,冯翊军被军政府东路节度使陈树藩收编为巡缉营,任连长,驻白水。

1914年,袁世凯阴谋篡权,派陆建章为陕西督军。耿直出走晋南,结识国民党人士李岐山等,策划"反袁逐陆"。北洋政府重赏通缉他。1916年初,耿直回渭北。2月21日,与高峻、曹世英、郭坚在白水以陕西护国军名义宣布独立。陈树藩事前支持起义,起事后又倒向陆建章,令部下在蒲城城下阻击起义军,起义军被迫转移。耿直与郭坚率军北上。耿直身先士卒,恃其神枪,攻无不克,连下同官、宜君、洛川、鄜县(今富县)、绥德、米脂、定边等十余县。4月,陈树藩趁关中空虚,欲取代陆建章,差人与耿直暗中联络。郭坚、耿直回军南下,迅速攻占西府各县。赶走陆建章后,陈树藩任陕西督军。郭坚、耿直部被编为陕西游击军,郭、耿分任统领、副统领。后改编为陕西警备军。

张勋复辟时,郭坚出兵讨伐。走到山西,复辟已经结束,陈树藩乘机分化瓦解,提升耿直为警备军司令,指郭坚为叛军,与阎锡山(山西督军)联合围剿。郭坚败回咸阳。耿直一面巧与陈树藩周旋,一面秘密护送郭坚去凤翔。1917年8月,耿直派参谋范润生去广州,晋见军政府大元帅孙中山,孙委任耿直为"陕西靖国军招讨使"。10月,耿直提出"倒陈计划",高峻、郭坚、曹世英、刘锡麟一致同意,各自分头准备。高峻即于12月3日在白水宣布独立。耿直正准备在西安向陈树藩发难,因刘锡麟要在临潼截取北京运往新疆的一批枪械,不能来西安接应。刘锡麟派部属廉安儿来西安,图谋刺杀陈树藩。9日,廉安儿随耿直进督军府见陈树藩,因临事慌张,刺杀未成。10日晨,耿直电告陈树藩:廉安儿果有行刺企图,请陈自行发落。得陈同意,耿直派精壮押解廉安儿,二次进督军府行刺。适值关中道尹陈友璋来向陈树藩辞行,精壮分辨不清,将陈友璋击毙。陈树藩逃出督军府,急调集兵力,向耿直猛扑。耿直据守钟楼至南门一线,以不足600人与陈树藩3000兵力激战。陈军死尸遍地,不能得逞。此时,高峻部被陈军包围于白水县城,于10日突围撤向县城北40里的纵目。刘锡麟于11日赶到西安接应,但截枪后所编新兵,一触即溃。曹世英联络不灵。郭坚路远,迟迟不到。耿直坚持三昼夜之后,于13日晨由南门撤出,西安发难遂告结束。

耿直撤离西安50里,行至周至,按孙中山委令,成立陕西靖国军。推郭坚为司令,己任副司令,通电各地,声讨陈树藩。陈军全力压来,耿直退守岐山、凤翔一隅,在岐山鏖战八昼夜,突围至富平美原镇,与高峻会合,攻战白水。郭坚随后赶到。

1918年1月25日,郭坚、耿直出兵蒲城,陈军李天佐部节节败退。耿直亲率所部,最先由西门南侧登上城头,打开西门,占领城内西半部,胜利在望。部队因争夺缴获马匹等发生混乱,又遇岳维峻(陈树藩部下游击营营长)回家在城内,为李天佐助战。耿直左臂负伤、从城上跳下,奋力突围,在枪林弹雨中牺牲。孙中山亲笔为耿直题词:"为国捐躯"。追赠陆军中将衔。1923年葬于澄城县原畔,建立陵园,于右任为其书纪念碑及墓志铭。

吉　鸿　昌


吉鸿昌像

吉鸿昌(1895～1934),原名恒立,字世五,祖居韩城县(今韩城市),其老祖祠在县城内大操场西边陈家巷口附近。约于清光绪三年(1877)他曾祖父逃荒到了河南,后来就在扶沟县定居。他1913年入冯玉祥部,因骁勇善战,屡立战功,从士兵递升至军长、宁夏省政府主席。

1929年冬,吉鸿昌部奉命到陕西休整,驻扎在大荔、韩城一带。在此期间,他曾专程到韩城祖居拜访,在与乡亲们交谈中曾说:"木有本,水有源,人不应该忘记自己的老祖宗。"

吉鸿昌为人耿直,崇尚清廉,个人积蓄不多。但在困难的情况下,在韩城还捐款两次。一次是当他了解到韩城中学图书不多、特别是连一部丛书也没有时,他慷慨捐赠银币一千元。按他的嘱咐,学校购了一套《万有文库》,至今犹存。另一次是给吉姓老祖祠捐赠银币一千元,表达了一个裔孙为酬报祖宗恩泽的一份心愿。1931年清明节,族人为纪念他向祖祠赠大洋,树立一碑,碑额横题"光前裕后"四字,中间竖刻的三行碑文为:"前宁夏省政府主席、现任国民革命军第二十二路总指挥、裔孙扶沟鸿昌捐大洋壹仟元整"。1930年9月,吉鸿昌部被蒋介石改编后,任第22路军总指挥兼第30师师长,奉命"围剿"鄂豫皖革命根据地。但他不愿打内战,对"围剿"红军态度消极。1931年8月被蒋介石解除兵权,强令其携眷出国"考察"。

九一八事变后,吉鸿昌被迫在欧美等海外游历期间,心系祖国安危,沿途多次发表抗日演说,呼吁国人在日本出兵侵占中国东北、国家处危难之秋,皆抱宁为玉碎、不为瓦全之决心,兄弟阋墙外御其侮,坚决抗日,并呼吁国际社会声援中国。

1932年1月,吉鸿昌在上海一二八抗战炮声中回到祖国后,即联络与发动旧部,为抵抗日本侵略奔走呼号,并毁家纾难,变卖家产6万元购买枪械,组织武装抗日。1932年深秋在北平加入中国共产党,成为中国共产党的秘密党员。

1933年5月,在中共北方组织的领导与帮助下,以冯玉祥为总司令的抗日武装"察哈尔民众抗日同盟军"在张家口建立,吉鸿昌任第2军军长、北路军前敌总指挥兼察哈尔警备司令,随即率部进攻察北日伪军,连克康保、宝昌、沽源、多伦四县,将日军驱出察境。蒋介石政府奉行"攘外必先安内"的政策,反诬抗日同盟军破坏国策,令何应钦指挥16个师与日军夹击同盟军。吉鸿昌率部战至10月中旬弹尽粮绝而失败。失败后,吉鸿昌潜往天津继续从事抗日活动,与中共党员南汉宸等共同组织中国人民反法西斯大同盟,被推为主任委员,秘密印刷《民族战旗》报,宣传抗日,联络各方,准备重新组织抗日武装。

1934年11月9日,吉鸿昌在天津法租界被军统特务暗杀受伤,遭法租界工部局逮捕,并引渡给北平军分会。他们使出种种手段,迫害逼供。吉鸿昌大义凛然地说:"我是共产党员,由于党的教育,我摆脱了旧军阀的生活,转到工农劳苦大众的阵营里头来。我

能够加入革命的队伍，能够成为共产党的一员，能够为我们党的主义，为人类的解放而奋斗，这正是我毕生的最大光荣。”“我为抗日而死，死得光明正大！”1934 年 11 月 24 日，经蒋介石下令，被杀害于北平陆军监狱，时年 39 岁。临刑时写下一首气吞山河的就义诗：“恨不抗日死，留作今日羞。国破尚如此，我何惜此头！”

许　权　中



许权中像

许权中(1895～1943)，名广斌，亦作广彬，字权中。祖籍山东临淄(今山东淄博市临淄区)，生于陕西临潼。童年随父母讨饭度日，十岁入学，1915 年考入三原省立甲种工业学校。1918 年参加陕西靖国军，先后任中队长、总部绘图科科长和连长等职。曾被保送到广东韶关云南讲武分校学习一年。1925 年加入中国共产党，先后任国民军第二军营长、团长、旅长。1926 年秋，冯玉祥在绥远五原誓师，率国民军联军参加国民革命，许部被编入援陕军第三路，由绥远南下关中。西安解镇嵩军之围后，许先后任国民军联军驻陕总司令部政治保卫部领导成员兼卫队师旅长、代理师长(不久，卫队师改称联军驻陕独立第一师)，西安中山军事学校总队长，为国民革命培养了一批军事骨干。

1927 年 7 月，附蒋介石的冯玉祥实行“清党”、反共，密谋消灭国民军联军驻陕独立第一师和西安中山军事学校师生组成的革命军队。7 月底，史可轩被地方军阀杀害，部队被原国民军第二军的冯子明改编为暂编第三旅，许任旅长。12 月，许率部脱离冯子明到洛南投奔李虎臣，所部又被编为新编第三旅，许仍任旅长。他和部队中共组织负责人高克林一起，历尽艰辛，保存了这支由共产党掌握的武装力量。

1928 年 1 月，许旅驻守洛南三要司、寺坡、灵口一带。经整训撤换了一些反动军官，先后任命共产党员唐澍为参谋长，刘志丹为参谋主任。还办起了小型兵工厂，自制武器；协助中共地方组织恢复和发展农民协会，训练农民武装，建立赤卫队，开展反对贪官污吏、土豪劣绅的斗争。5 月，全旅到华县高塘镇参加渭华起义。部队改编为西北工农革命军，唐澍任总司令，刘志丹任军委主席，许任总顾问兼骑兵分队队长，在渭南(今渭南市临渭区)、华县南塬一带打土豪，建立区、乡苏维埃政权。代理陕西省政府主席宋哲元以三个师的兵力向高塘地区进攻，镇压渭华起义。许和唐澍、刘志丹指挥军民进行了英勇顽强的战斗，给敌以很大杀伤。但因力量对比悬殊，起义于 7 月初失败。许去上海向中共中央汇报。同年秋，中共中央派他去苏联，先后入莫斯科中山大学和红军大学学习。1930 年夏回国，奉调到天津中共中央北方局军委工作。不久，由于叛徒出卖被捕。他在狱中受尽酷刑，但坚贞不屈，严守党的机密。1932 年夏，经中共组织和友人营救出狱。受中共河北省委派遣，先后担任中共在察哈尔抗日同盟军中组建的前敌委员会委员兼参谋长、副军长和十八师师长、军委常委等职。他是西安事变的参与者，后任十七路军独立旅旅长。抗日战争爆发后，他是西北军最早出征抗日的将领之一，在晋南重创日军。1943 年 12 月 9 日，

在眉县被胡宗南的特务杀害。

李　象　九


李象九像

李象九(1897～1954),原名李瑞鼎。白水县人。同州师范肄业。1919年到保安(今志丹)县投军,在白水同乡、陕北镇守使署骑兵团石谦连当班长。1923年请假离队去北京游历,结识了陕西旅京学生李子洲、魏野畴、刘天章、刘含初、耿炳光、呼延震东等人,受他们的影响很大。尤其是同住一室的李子洲,唤起了他学习马克思主义和进步书刊的兴趣,对革命始有认识,参加了陕西学生进步社团共进社并担任基金委员;同年李子洲动员他回陕北搞武装。他从瓦窑堡拉了数十人,配备枪械,到黄龙山从事保商保民。1924年,李复返石谦部队,在绥德经魏野畴、李子洲介绍加入中国社会主义青年团。这时,石谦已升任营长,李在安定(今子长)县任警佐。1926年,石谦升任团长,委任李为第三(补充)连连长。这一年,李由共青团员转为中共党员。他在连队建立团的特支和中共特支,任中共特支书记。军队特支6月后受中共绥德地方执委会领导;同时受中共北方区执委会和豫陕区执委会军委指导,使中共在石谦部队中的活动得到加强。这期间,经李推荐,谢子长民团也编入石谦团为第十二连,谢任连长,使部队的中共党员人数增加,于同年夏成立了第二特别支部,谢任第二特支书记。同年暑期,中共绥德地方执委会又派去一批党、团骨干到该团从事文化教育和宣传工作。中共第一、第二特支发动士兵到农村组织农民协会,使部队和当地群众建立了密切关系。

1927年春,陕西大革命进入高潮,井岳秀部被改编为国民军联军第九路军,石谦升任步兵第六旅旅长,李象九升任该旅二营营长。李与谢子长在部队中进一步发展壮大中共组织,有些连队的班、排长全部由共产党员担任,士兵中亦有相当数量的党、团员。李、谢的革命思想对石谦有较深的影响,使其逐渐倾向革命。

冯玉祥附蒋介石反共后,中共陕西省委根据中共"八七"会议精神,派唐澍、白乐亭到清涧石谦部队,与李、谢一起领导军队党的工作,并传达了省委关于在该部发动武装起义的决定。在此期间,有人向井岳秀密告石谦部赤化;井要石谦交出李、谢等人,石拒不执行。井遂以为自己祝寿为名,将石谦诱至榆林杀害,任命亲信营长康子祥为代理六旅旅长,命令骑兵团团长种宝卿在清涧、安定一带"严加防范";又以"改编"和"换防"之名调李营到延安、谢连到宜川,企图分而歼之。石部官兵得知旅长被杀的消息,群情激愤。中共军队组织认为起义时机已经成熟。根据中共陕西省委在石被害后制定的行动方针,决定利用"为石谦旅长报仇"的口号,以李营、谢连为骨干,联络其他由共产党组织掌握和受党的影响的6个连共1000多人,发动武装起义。

10月12日,李宣布起义和南下攻打宜川的命令,部队随即挥师南下。10月15日到达宜川,与驻宜川的三个连胜利会师。起义部队在宜川改编为旅,李任旅长。由于井岳秀

派大军“围剿”，起义部队寡不敌众，且指挥失当，损失很大，遂于突围后退至韩城西庄镇。12月，中共陕西省委二次派唐澍和阎揆要等来到部队，先组成以唐澍、白明善、史唯然、阎揆要为成员的军事委员会，又将部队改编为西北工农革命军游击第一支队，唐澍、谢子长任正副指挥，率部向清涧、安定开进，然而攻打宜川再次失利，起义终归失败。李没有参加北上行动而离开部队，去了山西绛州，和中共组织脱离了关系。

1930年李回到西安，经共产党员杨晓初介绍，去河南邓宝珊部，被任命为第三旅旅长。次年返回家乡，任澄白区保卫团指挥官。1934年李再次到黄龙山，以“垦荒”的名义招收人员，扩充革命武装力量。1935年率所部到陇东，编入工农红军。1936年初，李与谢华、徐彬如、李木庵等人筹备组织西北各界抗日救国会。西安事变时，该会由杨明轩主持成立，李任委员兼农民武装部副部长。

抗日战争爆发后，沦陷区难民纷纷逃陕。为安置难民李几次向陕西省政府具文呈请开垦黄龙山。后经杨明轩、杜斌丞向孙蔚如（三十八军军长兼陕西省政府主席）说情，1938年1月，成立了陕西省黄龙山垦区办事处，李任主任，收容安置灾民2.5万多人，办了多处农场，开展生产自救。花园口黄河决口后，又有数万难民逃到黄龙山，李均予以收容安置。1939年初，李因涉“共党嫌疑”被迫离开黄龙山，南汉宸、杜斌丞将黄龙山所存粮款上交中共中央。中共中央指示用一些款办一个较大的企业，作为交通站。李即请任启明、白超然在白水兴办了建业、东原两个煤矿。5月，国民政府行政院将黄龙山垦区办事处改为院辖的黄龙山垦区管理局，委任中央赈济委员会委员朱庆澜和经济委员会委员安汉为正副局长；李西去千陇，出任千山垦区办事处主任，委任共产党员胥润琮、程剑青分别担任技术组组长和保卫组组长，李负责与中共西安地下组织联系。1945年，胡宗南派七千多人进驻垦区，又有人告李是“共党要员”，李遂于1945年底辞职去西安。

1946年3月，经杜斌丞、韩兆鹗介绍，李加入中国民主同盟。内战爆发后，李曾八次转送中共组织给邓宝珊（华北“剿总”副总司令）的信件，劝邓起义，并利用邓与傅作义（华北“剿总”总司令）的关系，请邓说服傅作义和平解放北平。1948年初，李接受中国人民解放军西北野战军的指示，在西安进行策反工作，保护西安，宣传共产党的政策，并组织外围武装力量迎接解放军进城。

1949年5月西安解放后，李作为西北解放区的代表，出席了9月在北平召开的中国人民政治协商会议第一届全体会议，并经中共中央统战部介绍参加了民主建国会，后任民建西安市委员会主任委员。1949年10月1日参加开国大典。1950年任陕西省人民政府委员、西安市人民政府委员、西北军政委员会政法委员会委员、陕西省第二届各界人民代表会议协商委员会常务委员、全国工商联筹委会副主任委员。1954年7月当选为西安市出席第一届全国人民代表大会代表。同年10月16日在西安病逝。

王　劲　哉

王劲哉（1897～1968），字步礼，绰号“王老虎”。渭南县（今渭南市临渭区）人。自幼好玩枪弄棒，习拳练武。西安单级师范学校毕业后，即入陕军马青苑团任排长，后入陕西陆

军讲武堂学习。1925 年在国民军第二军补充团二营七连任连长。国民军第二军失败后，转入陕军杨虎城部任营长。1928 年随军开赴山东剿匪，因打开诸城后所部哄抢邮局被撤职。1930 年元旦，杨虎城率部攻打驻马店的唐生智部，急需勇猛军官，王得以复职。是年底，杨部第十七路军入陕，王因在乾县剿匪有功，升任第十七师九十八团团长。



王劲哉像

1932 年 9 月，十七路军陕西警备师师长马青苑在天水叛杨。杨急调陕甘边部队征讨，王率第九十八团疾驰陇南，于徽县、成县等地打败了警备师主力。王即以“王老虎”而闻名，并被杨虎城提升为十七路军第三十八军第十七师四十九旅旅长。

1935 年 2 月，红四方面军集中红四军、红三十军各一部共 11 个团的兵力，发起陕南战役。王率第四十九旅九十七团、九十八团及补充团设防勉县新铺湾阻截，遭红军猛烈攻击，四十九旅被击溃，王逃往勉县、南郑。1936 年西安事变发生时，王力主杀蒋。在张学良送蒋介石回南京后，王负气拉队伍至秦岭子午峪。不久又投蒋，率部东出潼关，任新编第三十五师师长，受国民党中央军刘峙指挥。

抗日战争初期，新编第三十五师进驻河南开封，王兼任开封警备司令。1938 年夏，新三十五师参加豫东会战，伤亡惨重；同年秋参加武汉会战，在江西瑞昌等地与日军交战，又遭受重大损失。武汉失守，王部撤至湖北咸宁，改番号为第一二八师，编入汤恩伯的第三十一集团军序列。汤恩伯调王去湖南整训，并告以将升任副军长职。王认为这是削其兵权，拒不赴湘，并杀死蒋介石委任的一二八师副师长，于 11 月率部迅速脱离第九战区，北渡长江进入湖北沔阳境内，划归第五战区指挥。第五战区司令长官李宗仁委任王为汉沔游击区指挥官，王乘机扩充实力。自 1939 年始，王师先后火并了国民党别动军金亦吾部、中央军周兴部、沔县地方武装杨振华部等。与此同时，王还在驻地建立政权系统，自征税赋、兵员，修筑工事，并在夏家门建立了兵工厂。不到两年，所部发展到万余人，编为 9 旅 18 团，占地 6 县 20 镇，以仙桃镇为中心，势力扩及襄河以南、长江以北，东自武汉、西抵沙洋的整个襄河以南地区，雄踞江汉平原。他在此建立起独立王国，实行的是“王劲哉主义。”他狂妄地说：“国难当头，谁是英雄？当今中国只有三个半，一个是蒋介石，二个是毛泽东，三个是汪精卫，半个是王劲哉。我王劲哉谁的账都不买，要学希特勒，独断独行，一往无前！”

在王劲哉住所的大厅中央，并排挂着两个巨幅人头像，一个是蒋介石，一个是王劲哉。他亲手题撰对联一幅，贴于两幅头像侧。上联是：“你蒋委员长若抗战到底”，下联是：“我王劲哉誓死不做汉奸”。

在王劲哉的独立王国里，他的话成为军队和民众的法规。谁违反了，不但本人要被杀头，而且要杀其全家，杀其保甲长，杀其左右邻舍，烧其房屋。王劲哉的“法规”，就是他编的 15 句口号：“我是爱国人，爱国人是我。我是良心人，良心人是我。我是勤苦人，勤苦人是我。杀少人，救多人。杀坏人，救好人。实行勤苦，绝对听命令。吃饭不做事的人，是

国家的罪人。营私舞弊的人，是国家的敌人。抗战两年，失去国土大半，羞愧万分！当了汉奸的人，儿子儿孙不能在人前说话！听师长的话，服从我们师长的命令！绝对能打胜仗，绝对战胜敌人！有钱出钱，有力出力！掀起全民抗战，争取最后胜利！”在执行这些“法规”上，王劲哉手段强硬，绝不马虎，毫不留情。王自幼争强好胜，为人猜忌多疑，时刻提防别人暗算，因此便更加凶狠地暗算别人。他动辄以“汉奸”罪杀戮百姓，对军内持不同意见者，统以“反王师长”之罪杀害；蒋介石派去的军官多被他除掉，连友邻部队第四十九师派往该师的联络参谋也遭活埋。他不论亲疏，翻脸就要人的脑袋，先后处死过老师、同学、同事、部下甚至亲表弟。在重庆，报界将他描绘成青面獠牙的“鄂中大怪物”。

王劲哉与共产党的关系，也经历了一个先敌后友的过程。他率部初入汉沔时，拒绝共产党合作抗日的倡议，反将中共天汉地委掌握的一支千余人的武装缴械收编，并杀害了该部30余名干部。1940年春，王又制造了进攻新四军李先念豫鄂挺进纵队的竹桥事件，遭新四军反击而败退。后经中共豫鄂边区委领导人陶铸、杨学诚等多方面的统战工作，王终于在5月间与新四军达成了各守防地，互通情报，互相支援，共同对敌的谅解。1941年春，王自感与重庆关系紧张，又遭日军连续进攻，若再打新四军，恐腹背受敌，难以维持，遂向中共提出谈判请求。新四军第五师师长李先念为争取王部，派代表与其谈判。双方达成了合作抗日、互不侵犯的协议。

在抗日问题上，王从未动摇。1940年1月，驻武汉日军出兵围攻第一二八师，攻陷仙桃镇。王率部撤至百子桥苦练夜战，于3月下旬夜袭仙桃镇，予日军以重创。当年初夏，日军攻陷施家港，王师又于当晚夜袭敌营，将其击溃，并收复了施家港。1941年夏末，李先念获悉日军将大举进攻第一二八师的情报，立即写信通知王，并送去日军进攻部署地图。王很受感动，立即布置防务，严阵以待。数日后，日军河野部队以5000步兵、2000骑兵，在40辆坦克和30架飞机配合下，向第一二八师陶家埠阵地发起猛烈进攻。王指挥部队与日军血战7天7夜，直至肉搏，终于击溃了敌军。此役歼敌1800余人，缴获大量武器装备，取得了重大胜利。

王师长期控制着江汉平原这一战略要地，对侵入华中重镇武汉的日军构成严重威胁。1943年2月，日军为歼灭第一二八师，以其第十一军5万兵力，在60架飞机掩护下，发起了“江北歼灭战”。此前，日军已经收买了王部旅长古鼎新为内应。2月21日，日军对以百子桥为防御中心的第一二八师实施猛烈的包围攻击。王率全师官兵凭垒固守，顽强抵抗。但终因日军兵力强大，加之古旅叛变，引导日军突破阵地，激战至25日，第一二八师全军覆没；王受伤被俘，关押于汉口通商银行。面对日军的威胁利诱，他宁死不做亡国奴。1944年，日军又将王押往南京，关押于旅馆内，直至日本投降。

抗战胜利后，王几经周折，由南京到汉口，因恐不容于何应钦，辗转返回陕西三原家中，又遭胡宗南逮捕，拘押于胡的军法处，准备解送南京。王趁机逃回渭南老家，派人与中国人民解放军西北野战军第四纵队司令员王世泰联系，托王转送致毛泽东的信，希望去陕北。毛泽东回信表示欢迎，并由中共陕西省工委派人将王接到陕甘宁边区，让其担任陕西自卫军纵队司令员，并于1948年在绥德经中共中央西北局批准吸收王为中共特别党员。1949年随军到关中，任渭南军分区副司令员。1951年被停止党籍，调西北军区任参议。

1952 年后任政协陕西省第二、第三届委员会常委、省参事室参事。1968 年春逝世。

薛　自　爽


薛自爽像

薛自爽(1898 ~ 1928),原名春喜,又名卓茂。华县人。幼读私塾。1914 年起在高塘和泾阳县当学徒,因不堪掌柜虐待,1918 年回乡务农。恶绅支光辉、王振乾横行乡里,逼死多条人命。薛联络四五十个穷兄弟,于 1924 年初分别包围支、王庄院。支、王闻讯逃往县城,状告薛抗粮抗捐、聚众闹事。华县官吏将薛逮捕,严刑拷打。薛没有屈服,获释后加入红枪会,决心除暴安良。1925 年,高塘民团团总孙景福为催收烟款打死 11 岁的学生雷易经。高塘民众在西安、北京学生声援下告倒了孙景福,孙却指使民团副团总杨转成带团丁恫吓群众。薛和红枪会弟兄们赤背挥刀,劈死杨转成,吓得孙连夜逃往南山。

1926 年初,薛加入中国共产党,11 月被派往三原农讲所受训,不久即被国民党陕西省党部派往长安、户县开展农民运动。12 月,与李艮等在户县发展中共党员,建立了中共户县小组,薛任组长。在轰轰烈烈的反对封建军阀、反对土豪劣绅的斗争中,薛带领农民自卫军接连逼退了在户县催粮要款、胡作非为的驻军何经纬部官兵,省城许多要员都指控他“太过分了”。具有临时军政府权力的国民军联军驻陕总司令部主要领导人却没有这么看。总司令于右任见他时说:“人家说你太冒失了。我想把你的名字改一下。你耿直豪爽,干脆就叫‘自爽’吧!”从此,薛自爽的名字传遍关中。

1927 年初夏,中共组织派薛回华县。1928 年 4 月奉命随王化民(松年)带领渭、华两县的一批党团员和青年农民。赴洛南三要司许权中旅接受军事训练。5 月初返回高塘,参与组建陕东赤卫队,任副大队长。渭华起义中,带领赤卫队员袭击地主武装,在豫陕大道截击国民党军军车,破坏交通与通讯设施。6 月 19 日宋哲元部田金凯师围攻起义指挥机关——西北工农革命军司令部,以两个团的兵力连续不断发起冲锋,情况万分危急。薛飞步跑回三教堂敲响大钟,很快把四周村庄的赤卫队员和武装农民集合起来,增援守军,战斗异常激烈。这时,外出执行任务的革命军一部返回,从敌军背后发起进攻,田金凯以为中了埋伏,仓皇下令撤退。6 月 20 日,薛指挥赤卫队在侯家崖与十倍于己之敌血肉拼搏,身负重伤依旧沉着指挥,打退宋部数十次冲锋。在箭峪口的铁姜岭高地,只剩下十几个人的赤卫队,与许权中、杨晓初带领的三十余名工农革命军战士会合,又接连数次打退尾追之敌的进攻。薛全身多处负伤,仍奋力死战,右胸中弹而牺牲。

韩　子　芳

韩子芳(1898 ~ 1946),乳名平阳,别名世昌。蒲城县荆姚镇南姚村人。早年,先后在渭南县(今渭南市临渭区)阳尹镇杨大升团、蒲城县兴镇驻军任子扬旅、凤翔县陕西靖国

军郭坚第一路党跛子(玉琨)第八支队等部当兵,当班长。为了出人头地,组织带领数十名弟兄,进入秦岭阳平镇附近,自称司令,不久拥众千余人。隆冬严寒,士兵犹着单衣,乃纵兵拦路剥夺行人棉衣,从此"韩剥皮"之名闻于遐迩。1921 年在川北被困,便率部投归四川督军刘存厚。不久,又率部出川,活动于陕南一带。1930 年,川军叛,入陕南。他在石泉汉王城收缴川军吴子贞旅枪支,随后奔袭紫阳县,收缴川军钟旅枪支,三天打败川军两个旅,声威大震。之后就附于安康绥靖司令张飞生,投归杨虎城部,历任安康区步兵第三团与陕西警备师第二旅五团团长。1937 年 7 月,卢沟桥事变后,任孙蔚如第四集团军九十六军一七七师五二九旅一零五八团团长,率部参加太原保卫战之忻口会战,收复失守山头,中路前敌总指挥陈长捷在阵地传令嘉奖,奖大洋 5000 元。1941 年 5 月,参加中条山战役,任游击第一纵队第二支队长。在翼城兵败被俘,6 月被押抵北平清华大学华北战俘管理所。12 月初,日军将战俘转交南京汪精卫伪政府,火车行经河南归德时,乘隙逃回陕西。回蒲城后,常与旧属部下及地方豪侠来往。1945 年,借省、县当局任他蒲城西南乡剿匪督导员之机,掌握了 6 个乡(镇)公所武装及当地"把把客"(游侠)。在此期间,他与中共地下党员有所相识,并接受其教育。随之与陕甘宁边区通过买卖来往。由于有武装保护,上去做买卖时带有军用品以及边区短缺物资,下来时在土特产品中夹带边区宣传品。年底,中共关中地委汪锋派许尚志策动韩子芳率部起义,他虽表示接受,但还犹豫不决。1946 年 9 月 1 日,以"私通共匪,武装贩毒"罪被国民党陕西省第八行政区(治所大荔)保安副司令李侠率部在其家中捕杀。中华人民共和国成立后,人民政府追认他为革命烈士。

卢　绍　亭



卢绍亭像

卢绍亭(1901～1928),原名硕棠,化名廉益民。直隶(今河北)丰润人。1918 年入天津直隶省立高等工业学校,次年投身五四运动,被选为高等工业学校代表,参加了天津学生临时联合会,成为天津五四运动领导者之一。1920 年春,参与领导天津学生营救被当局逮捕入狱的周恩来、于方舟等学联代表的活动,夏秋之间参加了由周恩来等发起组织的觉悟社。同年加入社会主义青年团,1924 年转为中共党员。1924 年 3 月任中国社会主义青年团天津地方执行委员会候补委员;中共天津地方执行委员会成立后,从事工人运动,曾任京绥铁路总工会南口分工会秘书、中共张家口地方执委会职工运动委员会书记。1926 年 9 月,参加了冯玉祥部的五原誓师,被选为中国国民党国民军联军特别党部候补执行委员,兼任弓富魁师政治处处长,随军转战于绥远、宁夏、甘肃、陕西等地。

1927 年 5 月,冯玉祥率师东出潼关,参加北伐,卢被任命为国民革命军第二集团军中路军第一路政治部主任。7 月,冯玉祥追随蒋介石在豫陕"清党"反共,卢和一批共产党员脱离冯部,潜入陕西。卢曾在王尚德主办的渭南赤水职业学校向师生进行宣传教育。

1928年1月，以中共党员许权中为旅长的国民革命军新编第三旅驻防洛南。中共陕西省委派卢到许旅教导营做政治工作，改名廉益民。中共旅委员会成立后，被选为旅党委委员。1928年5月，卢随许旅由洛南到潼关又到华县瓜坡镇，宣布参加起义。接着随军再到华县高塘镇，任西北工农革命军军委委员兼政治部主任，积极参与起义的决策、计划和组织领导工作，协助唐澍、刘志丹指挥起义部队作战。6月20日，陕西省政府代理主席宋哲元以三师之众向起义地区扑来，驻华县高塘塬的起义部队和农民赤卫队沉着应战，边打边沿着牛峪口山路向秦岭山区撤退。在战斗激烈的时刻，卢操着有点生硬的陕西方言高唱秦腔，为起义勇士鼓劲助威。突然一颗子弹飞来，击中他的肺部。为不影响部队行动，他拒绝用担架抬他后撤，并说服为自己包扎伤口的医生把他隐蔽在附近的草丛中，等夜幕降临时再爬出去找部队。终因失血过多而牺牲。

王　竣



王竣像

王竣（1902～1941），原名俊，亦作浚、峻、骏，字杰三。蒲城县人。先后就读于县立高小、省立第二师范学校、黄埔军校第三期。1926年黄埔军校毕业后到陕西军队中服役，先后在杨虎城部任副官、手枪队队长和营长。1932年秋任陕西警备第一旅第一团团长，1935年升任陕西警备第一旅旅长。在任团、旅长期间，曾奉命在陕南“围剿”红军及地方工农武装。

1937年七七事变后，王部编入第三十八军第一七七师。他请缨杀敌，报效祖国。10月，太原失守以后，日军企图渡过黄河进入陕西。王奉命率警一旅开抵黄河西岸，负责警戒黄河河防，配合山西境内各军同日军作战。国民党军在山西正面战场受挫，相继后撤，八路军进入敌后开辟抗日根据地时，王受命指挥第一团东渡黄河，支援友军作战，在永济一线痛击南下的日军。日军调一个师团的重兵围攻永济，第一团将士英勇杀敌，大部壮烈牺牲，用生命和鲜血捍卫了祖国领土。

1938年在胡宗南、蒋鼎文的策划下，警一旅从三十八军分化出去，被国民政府军事委员会编为新编第二十七师，王先后任副师长、师长。1940年奉命再次渡过黄河，进入晋南中条山区，在广大民众的配合下，二十七师不断歼灭小股日军，炸毁日军的仓库，破坏日军运输线，给日军造成相当大的威胁。1941年5月7日，近十万日军又向中条山发动猖狂进攻。中条山抗日军民英勇抵抗，战斗非常激烈。王的防地在中条山台岩、马泉沟、曹家川、门坎山、羊皮岭、黄家庄一带，均为死守之地。他得知日军将发动大规模进攻的消息后，立即进入指挥位置，命令部下做好一切战斗准备。当大批日军在飞机、重炮的配合下，向新编二十七师阵地发动猛烈进攻时，全师将士奋勇抵抗，与日军展开了肉搏战。王亲临前线，用“抗战必胜、卫国光荣”的口号，激励官兵奋勇杀敌，为国争光。在他的带动和鼓励下，广大官兵士气振奋，誓死坚守阵地。经过两天两夜的激战，二十七师虽顽强地守住

了阵地，但由于人员和武器弹药无法得到补充，战斗力大为减弱。5月9日，日军在飞机和炮火的掩护下，再次向二十七师阵地发起猛攻，双方拼死格斗，战局逐渐对二十七师不利。在万分危机的时刻，有人建议转移阵地，向后撤退。他激昂慷慨地说："未歼敌耻耳！何面目见人？军人不成功便成仁，当与诸君死此！"广大官兵听到师长的豪言壮语，纷纷表示与阵地共存亡。此时，王振臂一呼，全体官兵又与日军展开了血战。战斗中，王身负重伤，牺牲在台岩阵地上。

国民政府特追赠他为陆军中将。1987年5月7日，陕西省人民政府追认王竣为革命烈士。

贾　幼　慧

贾幼慧（1902～1965），字德亭，韩城县（今韩城市）党家村人。靠叔父贾自温资助完成学业。清华大学毕业后，赴美国学军事，先后任国民党财政部税警总团少将总团长、国民党军事委员会外事局第一处少将处长、国民党陆军新编第一军少将副军长（军长孙立人）等职，后赴台湾任国民党陆军中将副总司令，台湾防卫副总司令、"总统府"战略顾问。

1937年8月、在淞沪抗战中，贾幼慧指挥税警总团炮兵掩护主力部队进攻。由于贾幼慧平常训练十分严格，所以颗颗炮弹命中敌阵，很快摧毁了日军的桥头堡和炮兵阵地。特别是撤离时，担任掩护的炮兵技术熟练，射击准确，行动敏捷，有条不紊，遏制住日军火力，胜利完成了任务。最后贾幼慧率领训练有素的部队将大炮、装备包括空弹壳都完整无缺地带至安全地区，受到上司的嘉奖。战后，税警总团声名鹊起，成为中国当时最精锐的部队之一。

1941年，税警总团奉令改编为新三十八师远征滇缅时，贾幼慧任团长的税警一团是公认的训练最好、装备最精良、战斗力最强的部队。新一军军长孙立人竭力争取将该团编入新三十八师以增强战斗力，由于军统头子戴笠从中作梗未能成行。贾幼慧后任国民党军事委员会外事局第一处少将处长，参与了抗战期间争取外援、协调盟军作战、宣传中国军队抗击法西斯等重要工作。

1945年，贾幼慧任新三十八师改编的新一军副军长，率部参加滇缅战役，击溃日军主力，打通了中印公路。此时的孙立人、贾幼慧和他们的新一军在远征印缅、协同盟军抗击日本侵略者的战斗中东征西讨、屡克强敌、屡建战功，其运用的战术、战略为国内外各方充分肯定和高度评价。新一军跃升为国民党五大主力，被誉为天下"第一军"。

1945年5月，孙立人应艾森豪威尔（欧洲盟军最高司令）邀请去欧洲战场考察，蒋介石电令贾幼慧代理军长。贾幼慧指挥新一军空运回国。8月15日，日寇无条件投降。9月7日，新一军奉令接收广州。贾幼慧率部入城，负责广州日军投降事宜，并进驻香港、九龙。这时，孙立人、贾幼慧立即向蒋介石建议把香港、九龙、澳门一并收回，蒋介石也有此意，但英国首相丘吉尔极力反对，美国总统杜鲁门偏袒英国、蒋介石只好让步。新一军从香港、九龙撤出，孙、贾十分恼火。孙立人主持了广州方面日军的投降仪式。

日寇投降后，驻日美军总司令麦克阿瑟要中国派遣五万军队驻日，并指明道姓要新一

军去。孙立人、贾幼慧做好了准备，但由于蒋介石挑起内战，新一军被调去东北，此事遂成为泡影。北京中国人民抗日战争纪念馆中，陈列有新一军军长孙立人、副军长贾幼慧等亲笔签署的新一军教导团学员的毕业证书。

唐　澍


唐澍像

唐澍（1903～1928），字东园，又名佳林，化名汤澍。直隶（今河北）易州南贾庄（今属河北徐水）人。1921年入保定师范学校，因参加爱国学生运动，1924年春被校方开除。同年夏考入广州黄埔军官学校第一期步兵科，不久加入中国共产党。毕业后，历任省港罢工委员会工人纠察队总教练、模范大队大队长、广州农民运动讲习所兼任军事教官。1926年秋由广州北上，到冯玉祥部在张家口办的军官学校任队长和政治部主任。1927年初，随冯部到西安，任国民军联军军事政治学校政治部主任兼主任教官，并负责中共军政学校的工作。他在学校积极发展中共党员，还成立红色剧团，为工农演出新剧，宣传反帝、反军阀思想。

1927年夏，冯玉祥在其领导的国民革命军第二集团军各部队进行“清党”，唐被“礼送”出冯部，7月下旬由河南开封秘密回到陕西，参与中共陕西省委军委的领导工作，同省委军委书记魏野畴一起去陕北巡视工作。8月被留在陕北，与李象九、谢子长等一起，在石谦旅领导部队党的工作。10月，参与领导清涧起义。

清涧起义失败后，唐被省委派往洛南县三要司，在中共组织基本掌握的国民革命军第二集团军新编第三旅（旅长许权中）任参谋长，并参与中共旅党委的领导工作。1928年3月底，省委根据中共中央的指示精神，决定在渭（南）华（县）地区领导农民起义，并指示许旅开赴渭华配合。4月，在洛南的李虎臣趁冯玉祥部主力赴河南与奉系军阀张作霖混战之机，令许权中旅开赴潼关参加反冯战争。5月上旬，许旅到达潼关。唐和刘志丹、高克林等旅党委成员研究决定，配合渭华起义，不再参加军阀混战。遂于5月中旬的一天晚上，带领部队撤出潼关，开往华县瓜坡镇，宣布起义，举起工农革命军的红旗，并对部队进行了初步整编。部队到华县高塘后，中共地方组织召开盛大的欢迎会，会上宣布西北工农革命军正式成立，唐任总司令，刘志丹任军委主席，王泰吉任参谋长，许权中任总顾问。全军下辖四个大队及赤卫队近千人。唐在大会上发表了充满革命激情的讲话。会后，领导军民打土豪，分财物，建立区乡苏维埃政权。

渭华起义震惊了反动势力。代理省政府主席宋哲元率三师之众和地方武装前来“围剿”。唐亲临前线，沉着机智地指挥军民与十倍于己的敌军展开血战，打退了多次进攻。然敌我众寡悬殊，革命军伤亡很大。为保存革命力量，6月下旬，唐指挥革命军撤退到洛南县两岔河的保安镇一带。这时，全军仅剩三百余人。在部队遭受挫折的情况下，他仍充满革命乐观主义精神，主持召开军民联欢会，慰问伤病员，动员群众照常生产，支援工农革

命军。

7月1日，驻洛南县城的国民党军七百余人，在地方民团和红枪会的配合下，向保安镇进攻，情况十分危急。唐率革命军百余人前去增援。黎明时赶到保安，在镇外环山一带又被敌军包围，弹药殆尽，力不能支，被敌冲散。唐和九名战士浴血奋战，冲到碾子沟时，又遭敌军包围。他腹部被子弹击穿，在一个小水池旁牺牲。

刘　志　丹



刘志丹像

刘志丹(1903～1936)，陕西保安县(今志丹县)人。1922年考入榆林中学，1923年被选为校学生自治会主席，1924年加入中国社会主义青年团，1925年春转中共党员。1928年春至1933年10月，他在今渭南市境域经历了波澜壮阔的革命斗争，建立了不可磨灭的功绩。

一、支持并参与渭华起义

1928年5月，中共陕西省委贯彻“八七”会议精神，发动了威震西北的渭华起义。在中共陕东特委的领导下，5月1日在渭南县(今临渭区)崇凝镇成立了崇凝区苏维埃。5月10日晚，刘志丹率依附在国民军二军李虎臣部下的一支革命军队，撤出军阀战争，由潼关向渭华地区进发。部队到华县瓜坡镇宣布起义，到高塘镇后正式成立工农革命军，由唐澍任总司令，刘志丹任军事委员会主席。5月18日，在高塘镇举行了军民联欢会，刘志丹在大会上慨慷激昂讲话，说：“穷人为什么穷？富人为什么富？要想不受穷，只有团结起来闹革命！”在起义军的支持下，苏维埃政权如雨后春笋，仅高塘地区的117个自然村中，就有114个村建立了28个基层苏维埃政府。起义军司令部设在高塘小学(今渭华起义纪念馆)，刘志丹住在上殿东侧一个小房子里，木板床上整齐地叠放着粗布被子，土墙上挂着枪和子弹带，只有一张方桌和一把木椅，桌子上有笔墨纸砚和《野外勤务》、《步兵操典》等书。他每天起早睡晚，经常和战士一起出操训练，有时还亲自带队。

他在工作中尊重地方同志，爱护农民群众。当时丰原里十八村苏维埃在组织赤卫队时，碰到一个难题——不少农民是“红枪会”成员，相信贴符念咒、敬献神灵后就会刀枪不入，水火不伤。如不让他们信这些，他们就不参加赤卫队。有人向刘志丹请示办法。刘志丹说：“这可以灵活些，群众觉悟还没有达到，要信神就信，只要愿意革命，先参加进来再说。”于是，赤卫队很快组织起来了。6月19日，陕西省主席(兼任)宋哲元派兵以三个师发动围攻，进犯高塘等起义中心地点。刘志丹和唐澍指挥中、东两路工农革命军，英勇抵抗。但因敌人兵力强大，冲到司令部附近。刘志丹镇定自若，一面命令非战斗人员和伤员迅速撤退，一面率领部队在骆驼渠半坡上，奋勇抗击着装备精良、数倍于革命军的敌军，多次打退敌人的冲锋。为了保存实力，6月25日，刘志丹和唐澍率部撤至秦岭以南的保安、两岔河一带。7月，渭华起义失败，刘志丹总结了经验教训。在一次战斗中，唐澍牺牲。

部队由许权中带领，暂去河南。刘志丹离开部队，被省委派到陕西去搞军事斗争。

二、率领中国工农红军陕甘游击队在韩城开展活动

1932年2月，根据中共陕西省委指示，刘志丹等领导的反帝同盟军改编为中国工农红军陕甘游击队，刘志丹为总指挥。6月2日，刘志丹、黄志文根据陕西省委《关于创建陕甘边新苏区与游击队的工作决议》精神，亲率陕甘游击队二百余人由宜川进入韩城县（今韩城市）开展游击活动。陕甘游击队先后在韩城西原村、柳枝村、高家坡等十多个村庄开展宣传工作，广泛发动群众起来闹革命。不长时间，使韩城赤卫队扩大至三百余人，补充了武器，增编了一个中队，壮大了群众武装力量。随后又和中共韩城县委在赵峰村举行联席会议，帮助各地建立赤卫队和穷人会组织.宣传建立苏维埃政权。同时，依照联席会议精神，韩城县委发动群众，积极配合陕甘游击队开展打土豪、分粮吃大户斗争，狠狠地打击了反动势力。在斗争中壮大了游击队和赤卫队，为坚持和发展韩城的武装斗争创造了条件。

陕甘游击队从6月2日进入韩城，12日撤离，活动了11天。虽然时间不长.但在人民群众中留下了深刻的印象。刘志丹密切联系群众、亲切待人的工作作风，受到了群众的拥戴和信任。群众亲切地称他“老刘”，向他表示“你说咋办，咱就咋办，全听你的”。

三、二次南下渭华的艰苦斗争

1932年12月，中共陕西省委根据中央指示，以中国工农红军陕甘游击队为基础.成立红二十六军，同时成立第二团。此时，刘志丹任红二团参谋长，根据渭北革命斗争的经验，开辟了以耀县照金为中心的陕甘边革命根据地。红二十六军的成立和照金革命根据地的建立，大大地推动了陕西革命斗争的发展，沉重地打击了国民党反动统治和封建军阀在陕甘边区一带的统治。

1933年5月下旬，时任红二十六军政委的杜衡，在一次党政军干部临时联席会议上极力主张放弃照金根据地，南下渭华重建新的根据地。刘志丹坚持反对南下，指出渭华暴动失败后，那里的群众受到了极大的摧残，条件不成熟。在杜衡的错误决定下，红二十六军主力二团被迫南下，5月30日到达三原武字区，边走边战，十分被动，于6月29日进入位于华县高塘的秦岭箭峪口。这时，高塘周围和南山峪口都有重兵把守，为摆脱四五千敌军的围追堵截，只好转移到蓝田张家坪。刘志丹在此立即召开队委会，决定丢掉辎重，分三路轻装突围。在终南山一带，苦战两个月，终因孤军作战，弹尽粮绝，全团覆没。刘志丹带领十余人冲出重围后.被围困在深山老峪里，靠采集野果充饥。加之盛夏多雨，敌人重赏通缉，多次派兵搜山，处境十分困难。革命的严重挫折，动摇不了刘志丹坚定的意志。他亲切地和同志们谈心，鼓舞士气说：“月亮都有时圆，有时缺呀！革命在一时一地的失败，算不了什么，失败了再干呀！咱们道理正，穷苦人都站在咱们这一边的。”经过革命斗争洗礼的渭华一带群众和南山的群众，对红军有着深厚的感情，对国民党悬赏刘志丹等人的布告不屑一顾，给困境中的红军以最大限度的保护。中共陕西省委和渭华县委，指示高塘地区党组织通过各种渠道和办法开展营救活动。8月29日夜，刘志丹、王世泰等七八人被营救出山，在高塘停了六七天，后经赤水北渡渭河，乔装闯过渡口，到达渭北。在龙背、辛市隐蔽斗争一段时间，至10月4日，刘志丹、王世泰、吴岱峰等先后回到了照金根据地。

此后，刘志丹任红二十六军四十二师师长、陕甘边区革命军事委员会主席等职。1936年2月上旬，中国人民红军抗日先锋军渡黄河东征。4月14日，刘志丹在前线指挥部队攻打中阳县三交镇时，中弹牺牲。

苏　士　杰



苏士杰像

苏士杰（1903～1936），又名醒民、继善。渭南县（今渭南市临渭区）人。幼时先后就读于家乡初小、县立象峰高小和华县咸林中学。在咸林中学受进步教师魏野畴、王复生影响，积极参加校内外的社会活动。1924年夏考入北京大学，同年冬加入中国社会主义青年团。不久转为共产党员。1926年3月入中央军事政治学校（即黄埔军校），编入第四期政治大队第二队。同年10月毕业，被派往国民革命军第六军政治部，先后任干事、宣传科科长等职，随北伐军参加了南昌、南京等战役，转战湘、鄂、赣、皖、苏等地。特别是在南昌战役中，他三天三夜不下火线，坚持阵地宣传，与士兵同甘苦、共患难。在江西奉新县，他协助中共地方组织加强对农民协会、学生会和妇女协进会的领导，严惩贪官污吏，动员农民支援北伐军作战。1926年冬，苏在九江协助第六军政治部代主任李世璋举办特别训练班。1927年3月下旬南京战役前，苏受命和几个参谋人员冒着生命危险化装潜入城内，详细侦察了地形和敌情，为北伐军攻占南京，消灭孙传芳、张宗昌的军队做出了贡献。

1927年4月下旬，第六军被蒋介石的嫡系部队击散，苏士杰离开南京辗转到汉口，中共组织安排他在武汉国民政府外交部工作。7月奉周恩来指示，带领10名陕籍黄埔军校毕业的中共党员和进步青年回陕做兵运工作。8月下旬他被中共陕西省委安排到国民革命军第二集团军第十七路第一师（师长甄士仁）任少校参谋兼中共党内交通，和共产党员刘清和、周益三等一起参与创办教导营，筹划训练青年军官，发展中共党员。驻防临潼雨金期间，他还秘密送枪支给中共渭南县委，武装农民协会。9月26日，在省委召开的第一次扩大会议上苏被选为省委候补委员，11月任军事部部长。在此期间，曾协助省委负责人耿炳光、李子洲选派党员干部到许权中旅充实领导骨干，并指导甄士仁部中共军支的工作。

1928年1月中共陕西省委改组，苏任省委委员。4月调任中共五一县（1927年4月30日设立五一县，同年7月10日取消；中共县委延续到1928年8月）县委书记，积极整顿、发展中共和共青团组织；领导党团员和农协会员处决了恶霸贾雨天，将其粮食、衣物分给贫苦农民。5、6月间，为配合渭华起义，苏以特别武装队为骨干，组织兴隆、故市等地的共产党员、共青团员和群众烧毁了为冯玉祥部储备军粮的板桥粮台的房子，将粮食分给农民群众；领导群众摧毁地主把持的乡村政权，建立了两个区和十多个乡的苏维埃政权。同年夏渭华起义失败，苏被调回省委，先后深入到三原、长安等县巡视工作。

1929年10月，苏调任中共陕北特委军委书记，和特委书记吉国桢等先后在榆林、绥

德以教书作掩护开展革命工作：开办党团员训练班，为陕北党团组织培养了骨干力量；选派党团员和进步青年打入甘肃、宁夏的国民党地方实力派军队苏雨生、王子元部，协助刘志丹、谢子长开展士兵运动；先后派十余名共产党员去宜川、延长交界的后九殿山寨，在驻军杨庚武部建立中共组织，准备创建陕北革命根据地。在中共陕北特委领导和吉国桢、苏士杰等的努力下，至1930年10月，中共和共青团陕北地方组织遍及十余县，党团员最多时达二千余人；在陕、甘、宁驻军苏雨生、王子元、高志清部都建立有中共和共青团组织，党团员发展到百余名。

1931年冬，苏被省委派到甘肃靖远做兵运工作，参与甘肃省宣慰使署警备第三旅中共地下组织（当时称团党委）的领导工作，公开身份是教导队队长，还兼任中共教导队支部书记。

1932年5月上旬，警三旅的中共组织发动靖远兵变，成立陕甘工农红军游击队第四支队，下辖两个大队和一个直属队，苏任直属队队长。5月中旬，游击队主力遭强敌包围而被打散，苏率领的一支游击队辗转到了静宁，多次与国民党军激战，消灭了不少敌人；后因弹尽援绝，大部分队员牺牲，苏只带部分队员突围到了兰州，向中共陕西省委特派员谢子长、焦维炽汇报了游击队在静宁的战斗和失散经过。5月下旬，苏根据谢子长的指示，在兰州同焦维炽一起与国民党军第三十六师中共地下党员傅剑寒取得联系，共同研究了该部的兵运工作计划。不久被谢、焦派往该部，成立了中共军支，由苏负责。苏到三十六师后得到师长马仲英重用，先后任参谋、师参谋主任兼教导队队长。他深入基层，做士兵群众的工作，帮助地方建立中共组织，还在驻地附近开展学生运动和抗日宣传工作。

1933年冬苏随马仲英部进入新疆。次年春，马部和盛世才的军队在哈密、迪化（今乌鲁木齐）一带发生激战，结果马部失利，退到喀什。后与盛部谈判，马部撤往南疆的和阗（今和田）、于阗（今于田）、皮山一带驻扎。在复杂的环境里，苏仍积极开展兵运工作，团结进步官兵，与当地民族和睦相处。1936年冬遭反革命派杀害。

刘　威　诚

刘威诚（1903.2～1992.8.17）蒲城县洛滨镇人。1924年在耀县参加国民军杨虎城部，投身于孙中山领导下的民主革命。历任司务长、排长、连长、营长。在驱逐北洋军阀陕西督军吴新田的战斗中，他率部冲杀在前，在驿门镇战斗中负伤。1926年，参加了杨虎城坚守西安的战斗。他积极参加共产党人组织的革命理论学习，于1927年8月加入中国共产党，不久担任支部书记。他在部队发展党的组织，壮大革命力量，曾为三原武字区学生和农民暴动暗中输送武器。


刘威诚像

1928年冬，杨虎城部改编为国民革命军第二集团军暂编二十一师，移防山东临沂时，由于中共陕西省委发生变化，组织涣散，刘安排了部分党员在其所部骑兵营任职或暂住，保护

了这些干部。杨部进剿胶东土匪时，刘所率骑兵营为先头部队，为胶东人民清除匪患，屡立战功。

1935年至1936年，刘在杨虎城十七路军任团长期间，曾掩护红二十五军、红二方面军各一部顺利过境，转入陕北，并多次给陕北运送枪支弹药和军用物资。在西安事变中，他奉调率部担任西线防务，扼守宝鸡，与国民党四十九师、十三师对峙，后率部回西安担任城防，起到了骨干作用。1937年5月，十七路军番号撤销，统归三十八军，刘仍任团长。

抗日战争初期，刘部驻守安康，配合中共地方组织发展党员，建立游击武装，并选派一批有志青年及连、排级军官上延安学习。日军进占山西永济，陕西危机，他率部急赴陕东一线，担任黄河防务。1939年1月，国民党反共，陕西省政府主席兼保安司令蒋鼎文免去他团长职务，他向党组织提出要去延安学习，中共陕西省委派汪锋向他传达省委决定：仍回三十八军，继续隐蔽，保持职位，维护这支革命力量。他奔赴抗日前线第四集团军总部，初任总部附员，在独立四十六旅帮助工作，后任三十八军一零二团、五十一团团长，率部与日军鏖战于广武，阻击日军西进，封围日军于黄河铁桥桥头堡阵地两年之久。他曾多次组织部分军队北渡黄河进行游击战，俘虏甚多。他还给中共陕西省委筹措到大批活动经费，并掩护中共洛宁县委书记，使该县党组织免遭破坏。

1945年7月，国民党妄图瓦解三十八军。此时刘任五十一团团长，根据中共中央指示，他率十七师大部官兵及其他部队中的部分中共党员和爱国军官，在河南省洛宁县故县镇宣布起义，经过艰难斗争，冲破国民党顽固派的封锁线，胜利回到解放区，受到中共中央贺电嘉勉。这是杨虎城创建的十七路军保存下来唯一进入解放区的一支革命武装力量。他任十七师政委。随后，参加了上党、平汉线、白晋、豫北诸战役。刘曾为孔从洲（三十八军五十五师师长）的起义做了长期艰苦细致的工作。同年11月，他遵照刘伯承、邓小平指示，率部奔波于冀鲁豫边陲，接应孔从洲五十五师于次年5月在河南巩县起义。1946年9月，根据中共中央决定，西北民主联军三十八军在邯郸宣布成立，他任副军长（军长孔从洲）。1947年8月，陈（赓）谢（富治）大军强渡黄河，挺进豫西，西进纵队由三十八军配属八纵二十二旅组成。他任西进纵队指挥，渡河后参加了陕州战役。

中华人民共和国成立后，刘历任西安警备司令部副司令员、西北军区后勤部营房管理部部长、西北公安司令部副参谋长。1952年，他转业到地方工作，先后任西安市人民监察委员会主任、西安市体育运动委员会主任。1960年，在“左”的错误影响下，因“彭德怀问题”受到株连，被开除党籍，撤销行政职务。在“文化大革命”中，遭受严重冲击，身心受到很大伤害。1979年平反昭雪，恢复党籍，恢复工作，再任西安市体育运动委员会主任。1980年任西安市人大常委会副主任。1982年离职休养。离休后担任十七路军党史资料征编领导小组顾问，并亲自撰写党史、军史资料，为革命文史留下了宝贵的遗产。

张　汉　泉

张汉泉（1904～1932），小名年保，朝邑县（今属大荔县）下辛庄人。1921年，考入省立第二师范。1924年因与李士谦等领导学生声援西安等地的反帝、反封建斗争，被校当局

以“有碍正常教学，准予提前毕业”为由，赶出校门。其后，汉泉投奔国民军胡景翼部，编入中共地下党员许权中营。因思想进步、办事干练，受到许的信任和器重。1925 年，选送开封陆军训练处受训。结业后，加入中国共产党，任营书记官。

1926 年，许权中部驻防在北平门头沟一带，因其所属的代理旅长陈冠三率部投靠直系军阀吴佩孚，许权中决定率部起义。汉泉奉命赴北平向中共北方区委汇报部队情况和起义计划，带回李大钊“要策应北伐军进攻汀泗桥相机而动”的指示，起义如期举行。同年 9 月，五原誓师后，援陕各军分头南下。汉泉任援陕第三路司令部秘书，随许从包头南渡黄河，参加了西安抗击镇嵩军的解围斗争。

1927 年 7 月，冯玉祥实行清党，许权中苦心经营的部队从属于军阀冯子明部。冯企图吞掉这支革命武装，派与蒋介石早有勾结的惠介如到许旅做卧底工作。时汉泉任许旅秘书长，兼做旅直属部分党的工作。旅党委和权中决定对惠进行监视。某日，中共地下党员杨锡民向许报告了惠介如策动徐（裴威）、杨两个连准备叛乱的情况后。汉泉根据许的指示，立即将惠抓获。

1928 年 5 月，许权中旅奉命经潼关参加渭华起义，汉泉任旅部手枪队队长。在华县高塘镇建立工农革命军，汉泉任司令部赤卫队队长。6 月 8 日，国民党军田金凯师偷袭高塘，适赤卫队员大部去赤水执行任务。汉泉所率赤卫队员和周益三率领的总共不到一个连的兵力坚守阵地，与数十倍的敌人激战。待去赤水执行任务队员返回时，前后夹击，方将敌人击退，汉泉臂部受重伤。

渭华起义失败后，汉泉伤愈出院，困未找到组织，暂返家乡。1930 年夏，汉泉找到党组织，被派往宋哲元部十九军独立第五师杨晓初团任第十一连连长。1931 年冬，进驻山西绛州。杨晓初等根据中共陕西省委“要打入军阀部队中的同志发动革命兵变”的指示，决定举行暴动。汉泉所属之第十一连被分配袭击师部的任务。次年元旦拂晓，汉泉带领全连向师部驻地——城隍庙进击，师部机关人员大部被俘，师长张遂印负隅顽抗。在情况相当紧急时，汉泉对所部重新作了部署：一面派人从周围民房上迂回牵制敌人，一面组织敢死队进行正面突击。但在收缴武器时，汉泉被张的马弁暗枪击中而牺牲，年仅 28 岁。

刘　宗　宽

刘宗宽（1905～1992），字志弘，蒲城县人。1924 年毕业于陕西省立第二师范，同年参加杨虎城（陕北国民军前敌总指挥）部队。1925 年 7 月，考入黄埔军校第三期学习。1926 年 1 月结业后回部队，历任杨虎城侍从副官、上校参谋长、团长。1934 年，升任第十七师少将参谋长，旋任第五十一旅少将副旅长。同年，南京陆军大学特别班第二期招生，杨虎城保送他入该校深造，并特命他谒见蒋介石“报告”部队情况。1936 年西安事变发生后的第二天，因他是杨虎城的部下而被特务作为人质逮捕；西安事变和平解决后获释。1937 年 8 月，刘以考试第一名的成绩毕业，被人称为陆大“武状元”，蒋介石任命他为军委会少将高级参谋，并担任驻汤恩伯（国民革命军第七集团军前敌总指挥）部的联络参谋。但他退回委任状，写了一个申明要回原部队的报告，不待批准就离开南京。


刘宗宽像

刘回陕西后，杨虎城已被迫出国，三十八军军长兼陕西省主席孙蔚如安排他担任省军管区参谋长。1939年冬，兼任中央军校七分校主任的胡宗南，调刘出任七分校十五总队总队长。

1940年5月，刘出任陆军暂编第十五师师长。该师原属甘肃行署主任邓宝珊管辖的一支地方队伍，被胡宗南改编成师，并安插了一些亲信为团、营长。刘任师长后，这些亲信依势不听指挥，刘便撤掉了三个人的团、营长职务，致使胡宗南不悦。十五师开到郃阳（今合阳）负责河防时，捕获了山西省万荣县一个名叫蔡来祥的大汉奸（此人投靠日本，在万荣、猗氏一带作恶多端），刘接受山西人民的请愿，经审讯证实后下令将其处决，山西人民为此给十五师赠送了“除暴安良”的牌匾。

刘在整饬部队中，发现有些军官走私贩毒，当即扣押了一个为首的团长。他将这个团长押送到西安时，胡宗南认为刘故意使他难堪，反而倒打一耙，说刘“贪污走私”，将其扣押，并拼凑了几个“同案犯”，解送重庆军法执行总监部审判。胡宗南在给蒋介石的报告中，还特意地说刘是“杨虎城的外甥”（实际不是），以激发蒋对刘的仇恨。军法执行总监部经过反复会审调查无任何证据，明知纯属政治诬陷，但迫于胡的权势，仍判刘徒刑6年。刘的一个参谋被判刑5年，一个联保主任被判刑3年，其余三人无罪开释。但案件送到蒋介石处，蒋黑笔一挥，全案6人被批为“一律枪决”！欲营救刘的韩练成（国民政府军事委员会委员长侍从室高级参谋）、韩兆鹗（国民党第四集团军驻重庆办事处处长）和于右任（国民政府最高国防委员会常委）等人大为吃惊，一时束手无策，于是搬出了冯玉祥（国民政府军事委员会副委员长）出面说话。冯对韩练成说：“我去找委员长说，他要杀刘师长他们几个人，请把我姓冯的先杀掉，不然他就不能这样办！”冯吩咐审判长秦德纯先把案子压下，然后用汉隶写了四扇屏（内容是古代帝王要杀人，司法部门进谏，最终尊重法律定案的事例）送给蒋介石，在与蒋谈话时说：“你一喜欢就叫人活，一不高兴就杀人……”蒋介石看冯的面子，答应“改办”。军法执行总监部重新组织会审，为了获得蒋介石的批准，有意对刘加重改判徒刑13年、参谋徒刑14年，其余四人无罪释放，这样刘才死里逃生。

1941年，在郭寄峤、鹿钟麟出面担保下，刘被保外就医。1943年12月，经韩兆鹗、郭则沉介绍，刘加入中国农工民主党。刘在陆军大学的好友章培，以“调服劳役”的名义安排刘任陆大兵学教官兼将官班乙级副主任。

1945年，刘在重庆先后受到中共和平谈判代表周恩来、叶剑英的会见。1946年6月，陆大教育长徐培根推荐刘去重庆行营出任参谋处处长，刘请示农工民主党驻渝负责人郭则沉是否同意，郭随后答复说：“可以利用这个机会打进去，为革命做些事情。”又说：“这是中共方面吴玉章（在重庆参加政治协商会议的中共代表）的意思。”刘于6月下旬赴职，军衔仍是少将，从此身负特殊使命。他按上级组织嘱咐，注意检点言行，注意一切人际交往，以取得对方的信任。

1947年，重庆行营改为行辕，旋改称重庆绥靖公署，刘改任三处（作战处）处长。刘的

职责之一是作战争形势报告，报告时他利用自制的大型《军事形势图》，图中注明双方军事布置和战事进展，讲得绘声绘色，头头是道。行辕主任朱绍良见刘做事认真干练，但衣着却十分俭朴，便特批500现洋（银元）让他改善生活。刘利用工作之便，将收集到的重要军事情报，乘机秘密传递出去。同年2月，蒋介石来电："立即封闭八路军办事处，强制送走中共人员。"刘获知后，及时秘密向郭则沉汇报，郭当即转告吴玉章早做准备。不久，刘无意中听到参谋长肖毅肃和二处处长徐远举谈论郭则沉通共问题，便连夜向郭报告，使郭安全转移。

郭则沉撤离重庆后，刘失去了组织联系，情报一时无法送出。此时，国民党军队节节败退，而国防部战报往往不讲真话。刘便借此机会开展攻心战术。他以作战处长身份向朱绍良建议收听新华社广播，竟然得到批准。他便利用这个机会，绘制了新的军事形势图，讲解淮海战役真相，戳破了国民党报纸宣传"徐州大捷"的谎言，听讲的处长们面面相觑。他怕露出"马脚"，转而大讲长江天险，分析可能出现"南北朝"局面。不久，绥署举办师、团干部陆、空联络训练班，安排刘作"军事报告"，刘利用自己绘制的军事形势图，细讲历次战役国民党损兵折将的情况，甚至说出了被俘军事长官的姓名。转而他又讲起楚汉相争的故事，最后说"常打败仗的刘邦反而取得了天下"，以此"圆满"收场。几十年以后，一位当年受训的学员对刘说："我是听了你的报告后才认清了前途，乘机起义的。"

1949年1月，重庆绥靖公署改为西南军政长官公署，刘升任中将副参谋长，代理参谋长。他在调整军事部署时，将湘、鄂、黔三省交界的酉阳、秀山、黔江、彭水等地区留作空白，以利解放军入川。5月，经农工党与中共组织联系，人民解放军第二野战军派房显志（刘的同乡好友）、黄克孝（二野交通员）与刘取得了联系。刘将国民党在西南驻军的全部情况提供给解放军，并建议解放军先解放贵州以截断国民党军退路。刘与房显志分析解放军必定由川东入蜀，当务之急是把国民党重庆主力军引向西北方向。刘命作战处处长刘伯光按他的"设想"，绘制了《情况判断图》，又对胡宗南的副参谋长沈策讲起三国时期邓艾伐蜀的故事，分析川东与川北地理条件，判断共军必取邓艾伐蜀、沿川陕公路南下的路线。在西南长官公署主任张群主持、蒋介石亲临的"御前会议"上，沈策当了刘的传声筒，使蒋介石、胡宗南都同意这个判断。会后，长官公署命令罗广文（国民党第十五兵团司令）率两个主力军星夜开往川西北青川、平武一带布防。川东告急时，刘得到指示，根据解放军的作战意图，命令罗部星夜返回东川。罗部刚到重庆附近，便被解放军歼灭大半，罗率残部逃往川西（后在郫县起义）。

11月中旬，解放军突破了国民党西南防线。一天，刘获得了蒋介石"命令派800辆汽车接胡宗南第一军保卫重庆"的重要情报，当即与房显志商议，必须将此新情况报告解放军第二野战军司令部。因交通员另有任务，由房找来一位姓王的中共地下党员，刘将王化妆成长官公署军官并办理了有关证件，顺利送出了情报。由于解放军迅速向重庆挺进，胡宗南第一军刚用汽车运到的部分军队便受到截击而溃散。

11月30日重庆解放。中国人民解放军第二野战军司令员刘伯承以"解放西南第一功"的话，高度评价刘对革命事业的贡献，并聘请他担任司令部高级参议。1950年，刘出任南京军事学院研究室副主任、战术教授会副主任。1956年，刘转业到地方工作，任政协

重庆市委常委、农工民主党四川省委员会第一副主任委员。1962 年至 1963 年，任政协四川省委委员。1957 年，在反右派斗争中，刘受到不公正的对待，又在 1966 年以后的“文化大革命”中受到严重冲击，1979 年 5 月得到彻底平反。自 1980 年以后，刘历任政协重庆市委副主席、顾问，全国政协五、六、七届委员，农工民主党重庆市委员会副主任委员、顾问，农工民主党四川省委员会副主任委员，农工民主党中央联络委员会副主任、咨监委员会常委，黄埔军校成都同学会副会长和四川同学会顾问等。著作有《战时国家总动员》一书。1992 年 7 月 29 日在重庆病逝，终年 87 岁。

张　蔚　森

张蔚森（1906～1930），乳名群才，曾用名生才、雨生，化名陈生才、陈才，西安市未央区三桥镇东张村人，出生在一个书香门第的富裕家庭。6 岁入本村小学读书，13 岁考入长安第二高等小学，16 岁考入省立第三中学。当时共产党员魏野畴、雷晋笙、吕佑乾等均在该校执教。张蔚森受到这些老师的革命熏陶，思想激进，常与好友评论时弊。1925 年 5 月，加入中国共产主义青年团，参加了驱逐陕西督军吴新田的运动。次年初，转入省立第一中学。8 月，参加了共产党举办的暑期学习班，并加入中国共产党。12 月初，被选送到魏野畴、张汉民主办的政治学习队培训。学习结束后，被派往陕西国民革命军第二军甄寿珊部第三师任政治处长。1928 年 5 月，因甄部奉命搞“清党”（清除共产党人）而被迫离开。10 月，奉中共陕西省委指派，任渭南中心县委军事委员。

张蔚森到渭南县（今渭南市临渭区），化名陈生才，以打短工或化装行商为掩护，来往于渭河南北、东西两塬及南岭一带，整顿和恢复党的组织，联络渭华起义失败后失散的赤卫队员，重建革命武装。在一次县委会议上，张蔚森针对以往只注重武装暴动，忽视发动群众的斗争方式说：“再不能搞这样的武装斗争了，这样搞会使群众把共产党和土匪一样看待……使我们严重地脱离群众。”他的正确意见被县委采纳。1929 年 2 月初，中共和共青团陕西省委遭到严重破坏，省委委员大部被捕。幸免被捕的委员于 3 月在渭南信义陈家滩召开渭南、华县、富平、长安等地党团负责人紧急联席会议，成立临时省委，张蔚森当选为省委常委，负责组织兼军事工作。4 月，他接任中共渭南中心县委书记。7 月，又负责中共临时陕西省委的宣传工作。为促进革命高潮的早日到来，他和渭南中心县委的负责人奔波于渭南、华县一带。8 月，建立了直属省委的党支部，后在渭南、华县、故市重建了 3 个中共区委，11 个基层党支部，党员发展到 120 余名，使渭华地区的革命运动又活跃起来。

1929 年 9 月，中共临时陕西省委迁到西安，张蔚森负责省委宣传工作兼西安市委书记。次年 1 月，他任省委宣传部长；6 月，在组建一支农民游击队时，因有人告密而被捕；7 月 6 日，被枪杀于西安北关西火巷大明寺门前。

张　明　远

张明远（1906～1935），又名镇方、毅刚、张赫、黑子、常遇龙，大荔县城内仁厚里人。

曾就学于西安适道中学和陕西甲种商业学校。1926 年，考入开封胡景翼部军事训练班。六个月后，回陕任冯玉祥部暂编第一游击队排长，后转任杨虎城部排长和连长。1928 年，渭华起义失败后，部分共产党人潜入杨虎城部做兵运工作。张明远在这些人影响下，加入中国共产党。1930 年，部队由山东进驻河南南阳，4 月～7 月间，张明远与杨虎城部教导队及《皖南日报》社中的共产党员，进步青年，共同策划与支持杨部冯钦哉旅的特务营进行兵变，后因部分人提前行动而失败。为了避免迫害，他报请组织被派往湘鄂西贺龙部队学习游击战术。次年，奉命去谢子长、刘志丹领导的西北抗日反帝同盟军做队委工作。部队改编为中国工农红军陕甘游击队之后，任第一大队第一支队政委。1932 年 9 月，游击队被国民党军队及地方武装冲散；10 月，张明远奉陕甘游击队领导命令去省委送交经费，途经泾阳，店主疑其为“土匪”而告密被捕入狱。他在狱中坚强不屈，视死如归。经中共组织和亲友多方营救，方于除夕之夜越狱脱险。1933 年初，去上海中央局学习。回陕后，任陕南军委委员，负责军事工作，在城固西北区组织游击队。重新整顿原有的军事基层组织，扩充进步青年农民、学生入伍，成立红二十九军第三游击大队，任政治委员。处决了城固的几个大恶霸，击退了敌人大小三十多次围攻，建立了洋（县）、城（固）、留（坝）、褒（城）边区革命根据地。原有七八十人、五十多支枪的游击队，扩展到三百余人，二百多支枪。游击区也达到九百多平方公里。同年 11 月，汉中地区游击斗争形势的发展，迫切需要安康地区斗争的配合，党组织又派张明远打入陕西警务旅旅长张飞生处任第三团上尉副官，进行兵运活动。1934 年 2 月安康起义失败，遂又奉中共陕西特委命令去杨虎城部警卫团，以团部图书馆负责人身份进行掩护，继续开展兵运活动。1935 年 3 月，警卫团扩编为警备第三旅，旅长张汉民系中共地下党员。警三旅与红二十五军原订有互不侵犯协议，后因联系不及时，引起红二十五军怀疑，将张汉民率领的一个团全部消灭。张明远亦在此次战斗中牺牲。中华人民共和国成立后，被追认为革命烈士。

张　恒　英

张恒英（1906～1968），渭南县（今渭南市临渭区）官底镇娄张村人，1929 年加入杨虎城的 17 路军。1938 年 7 月随孙蔚如（31 军团军团长）、赵寿山（38 军军长）由韩城东渡黄河，开赴晋南抗日前线，时任该部 98 团团长。


张恒英像

从 1938 年 7 月至 1940 年 12 月，17 路军与日寇血战在中条山，抵挡日寇达两年半之久，被战区司令长官卫立煌赞誉为“中条山的铁柱子”。日寇则无可奈何地哀叹，称中条山为无法打通的“盲肠”。

1939 年 3 月 29 日，驻运城的日酋牛岛，命令第 20 师团和关元 6 旅团，在飞机大炮的配合下，企图占领黄河北岸的军事战略要地——茅津渡。赵寿山闻讯，立即下令 17 师之 46 旅和 51 旅，“让开大路，占领两厢”，连夜行军，赶赴圣人涧地

区，准备伏击来犯之敌。同时命令98团团长张恒英，趁敌人后方空虚之机，火速率部队攻占日军的战略据点——张店镇，切断敌之退路，以造成关门打狗之势。经过六个昼夜的浴血奋战，共击毙日军一千余人。粉碎了日寇对中条山防区发动的第五次“大扫荡”。蒋介石通令嘉奖：此役“该军与敌血战，迭挫凶锋，良堪嘉许”。

“三二九”战役之后，驻运城的日军牛岛师团经过两个月的准备，以其一部三千余人和驻安邑、解县、夏县的川岸师团全部，在两个炮兵联队和三十余架飞机的配合下，于6月6日，兵分九路向中条山防区多处阵地发起了猛烈的攻击。初战，38军多处阵地被敌攻陷，形势十分严峻。战至6月8日黄昏，其中一路日军，进攻到了距离38军军部驻地仅有一条沟之隔的王村、广洼村。作为军部警卫团的98团团长张恒英，立即报告赵寿山，说：“从陌南镇打过来的日军，与军部仅有一条沟之隔了，建议军部火速后撤，以策安全。”赵寿山镇静地说：“一条沟之隔，它也是‘一隔’吧，总还不至于打咱‘闷宫’吧？我看你张恒英也不是个吃素的！现在咱们就撤退，岂不是太便宜鬼子了？”张恒英立即领悟军长意图，坚定地回答：“明白。”拎起手枪，转身便直奔98团坚守的前沿阵地，命令准备战斗。

该团事前已修筑了防御工事，战士们斗志昂扬奋力狙击，使这条深沟成为日军无法逾越的雷池。日军打炮时，战士们便躲入工事不理睬；日军若出动步兵攻击，战士们便跃然而起，集中火力，给敌人以致命打击，使得日军进退维谷，无计可施。战斗从黄昏直打到午夜，98团的阵地岿然不动，成为“六六”战役中唯一未被敌人攻破的阵地。

午夜过后，赵寿山命令张恒英率领部队撤出阵地，退居第二道防守阵地——南留史村。次日凌晨，当他率部转移时，发现军部与保护军部撤退的49旅直属部队受阻，旅长陈际春手持冲锋枪亲自在前面开路，情况万分危机。张恒英立即指挥所部投入战斗，协助军部在拂晓前冲出了日军的封锁线，转危为安。

军部冲过敌人封锁线之后，遵照集团军总部的部署，赵寿山命令49旅所属97团、98团，在茅津渡东侧的古王渡和计王渡列阵，计划在此与围剿之日军决一死战。此役的关键，是要确保古王、计王两渡的阵地不得丢失。为此，赵寿山命令49旅旅长陈际春亲自督率97团、98团进驻阵地，严令两团将士：“阵地绝对不得丢失！”一面又电令该军51旅、46旅和96军配合打围，并请求黄河南岸的友军炮兵部队予以火力支援。

6月11日，战斗打响，日军凭借兵力、武器的优势，向古王渡、计王渡阵地猛扑过来。在其强大炮火的狂轰滥炸下，38军阵地一度出现多处缺口，阵地上出现白刃搏斗的激烈场面。张恒英率领的98团里，1营营长崔治堂，2营营长范文英，3营营长李森都是中共地下党员，他们个个骁勇善战。张恒英指令：“2营坚守正面阵地迎击敌人，1营迂回到村北，3营迂回到村南，形成三面围剿之势。”三位营长身先士卒，全都甩掉外衣，端上机枪向敌人猛烈开火。2营营长范文英自幼习武，身手敏捷，不大功夫便打死了3个鬼子，日军惊恐后退。范突然奋起跃入阵地前沿，捡起敌人的刺刀，大吼一声冲入敌群之中，挥舞刺刀左右刺杀，连续捅死十多个鬼子，自己也身中数刀，英勇牺牲！是日，激烈的战斗整整进行了一天. 日军虽多次派兵增援，但是古王渡、计王渡阵地却始终在49旅的手中。

6月12日，日军再次组织兵力向古王渡、计王渡阵地发动攻击。日军指挥官挥舞着军刀嚎叫着，威逼驱赶士兵向前冲击。但是战斗进行到日落时分，阵地上除增加了更多的

鬼子兵尸体外，敌人未捞到任何便宜。此时，驰援古王渡、计王渡战斗的96军与38军胜利会师。敌酋牛岛见败局无可挽回，只得颓然下令全线撤退。威震全国的中条山“六六”大会战，以中方大捷而告结束。战后，日军在运城召开的“追悼阵亡官兵”大会上，摆出的日军骨灰罐就有1700多个，伤残无计。97、98团虽也伤亡惨重，却守住了自己的阵地，为整个战役的胜利做出了突出贡献。战役结束后，张恒英被国民政府授予“陆海空军甲种一等奖章”，他所率领的98团被誉为中条山的“老虎团”。解放战争中，张恒英任国民革命军76军17师上校副师长。1948年10月，在富平康庄战役中被中国人民解放军俘获，随即投诚。1949年5月，张恒英任渭南城防司令部副司令，在促成国民党渭潼警备司令武纬起义上做了一定工作。中华人民共和国成立后，历任渭南县工商科科长，政协渭南县二、三、四、五届委员会副主席，渭南专署工商科副科长等职。

田　景　华



田景华像

田景华(1907～1939)，又名津，出生于渭南县(今渭南市临渭区)故市镇一个农民家里。稍长，入本镇私塾读书。1921年考入三原省立第三中学。1924年因家庭经济困难辍学，旋与本镇同乡宁崇瑜前往河南、北京等地寻找工作。

到北京后，受同乡北大学生李秀石(中共党员)的影响和委托，为当时陕西青年在北京的进步组织“共进社”散发《共进》杂志(半月刊)。1926年3月18日，田景华与宁崇瑜、李秀石参加了李大钊领导的在天安门前举行的反对八国最后通谍的示威大会。同年秋，经李秀石介绍，考入黄埔军官学校第六期骑兵科。

1928年底毕业后回家探亲。只因年迈的祖母每每哭泣阻留，故在家乡种田数年。后赴西安参加杨虎城的部队，历任多职。1936年参加了西安事变。

1937年5月7日，南京国民政府撤销西安绥靖公署及17路军总指挥部，所属部队缩编为38军，孙蔚如任军长。陕西第三警备旅由王镇华任旅长，辖张英三、杨复震7、8两个团，田景华被调到警三旅任职，驻防耀县。卢沟桥事变发生后，奉命随部开赴韩城禹门口扼守黄河河防。同年底，接张明初为8团中校团副，团长为樊雨农。

1938年春，警三旅改编为31军团96军独立47旅。7月中旬，奉命东渡黄河，开赴山西猗氏、临晋县境对日作战。31军团立足未稳，驻运城的日寇牛岛第20师团，便大举进攻。7月20日拂晓，日寇步骑炮兵千余人，炮八九门，向驻防猗氏县崞阳镇的独立47旅第7团第1营猛烈进攻。谢济民营长率部奋起抵抗，但因敌众我寡，终被包围。日寇将该镇寨墙轰毁数处，突入镇内，与1营发生激烈巷战。黄昏时，田景华与樊雨农团长率8团一部援兵赶到，向该镇发动猛攻，战斗至烈。8团另一营也迂回到水头镇以东抄袭敌炮兵阵地。当夜11时，日寇终于招架不住，向牛杜镇狼狈溃逃。此役打死敌人上尉1名，士兵

300 多，伤者拉了 13 辆汽车。

8 月中旬血战永济时，所部在城予埒担任剿击敌后侧任务。樊雨农因策应不力，被解职，李家骥调为 8 团团长。永济战役后，田景华奉命率部由同蒲铁路背面进入中条山西部，建立抗日根据地。所部在虞乡、永济一带运动作战，经常对永济南进之敌实施侧击、尾击、截击。

从 1938 年 8 月至 1940 年 10 月，日军对中条山发动了 11 次大规模扫荡，田景华参加了一、二、三、四次反扫荡。1938 年 11 月 4 日的第 3 次扫荡，日军分 3 路进攻。其中一路，从永济韩阳镇猛攻中条山西段独立 47 旅阵地。田景华与李家骥团长一起，率部浴血奋战，击败了日军的进攻。

1939 年 1 月 23 日，日寇步骑两万余及炮兵、空军，分六路向中条山第四集团军防区发动了第四次大规模进攻。经过三日夜激战，日酋牛岛率步骑炮五六千，藉飞机炮火掩护，突入中方纵深地带，向柳祠斜的独立 47 旅第 8 团阵地猛攻。其时，田景华身患感冒，发着高烧，团长李家骥再三劝阻，让他休息。但田景华报国心切，坚持与李家骥冒着炮火指挥。敌军炮火极其猛烈，中方阵地被摧毁殆尽。26 日夜，全团退至中条山北的玉泉寺、郑家、石佛寺一带。28 日，日寇采取前堵后追的夹击战术，从屯里村用火炮轰击 8 团，并出动飞机狂轰滥炸。中方 8 团官兵在李团长、田景华团副的督率下，奋力反击。在激战中田景华中弹牺牲，时年 33 岁。同时殉职的有副旅长邱铁生（陕西耀县人）、团长李家骥（天津静海县人）以下 160 余人。

田景华等殉职后，96 军军长李兴中主持在葛赵镇黄河滩上举行追悼大会。烈士的灵柩送回家乡时，地方政府组织了各界人士、学校师生，排成约 1 里多长的两行队伍，设台桌迎接，在安葬前还举行了隆重的追悼大会。当时渭南保三团团长张徙义的文书赵匡耀（洛南县人）送了一幅令人感奋的对联：

碧血溅　青草枯　赤胆凛凛　中条御敌为国捐躯羡煞洛南赵匡耀

白发老　红颜少　黄口嗷嗷　一门凄凉万户惊悲痛哭渭北田景华

田景华殉职后，国民政府追认他为上校团长，特准晋一级从优抚恤，一次恤金 1000 元，年抚金 500 元。1999 年 5 月 5 日，中华人民共和国民政部批准他为革命烈士。

王　果　亭

王果亭（？～1940），朝邑县（今属大荔县）平罗村人。青年时，去冯玉祥部当兵，曾任班长和排长，后转入榆林二十二军高双成部任差遣员、副官和工兵连排长。

抗日战争初，包头沦陷后，二十二军前沿部队奔赴黄河南岸，与日本侵略军隔河对峙。王果亭主动请战去黄河北岸以地雷爆破杀伤敌人。1939 年冬，果亭以平绥铁路爆破队长名义率领战士二十余人，携带枪支和爆破器材从榆林出发，与前线指挥官张杰取得联系，又与大青山八路军游击队队长耶太六约定互通情报，互相支援。

果亭得知黄河以北尔格森的敌俱乐部官兵往来如梭，花天酒地，玩弄女性，并借赌抽头、收税的消息后，决定趁机袭击。果亭命令一班突击埋放地雷炸药，二班攻击，三班后援

策应，与游击队约定声援。傍晚，一声枪响，伏兵四起，枪弹炸药同时发火。霎时，俱乐部被炸毁，日伪军死伤多人，缴获手枪1支，步枪4支，并教育、释放汉奸数人。

次年春，侦知日军用火车拉运军械至包头车站的消息，果亭计算好时间，率兵深夜爬进磴口铁桥，杀死哨兵，埋好地雷，在桥礅上绑了两包黄色炸药。待火车来时，猛拉导火线，引起爆炸，桥坏车毁。时一部日伪军正渡河与防守部队激战，闻声疑为大军夹击，即仓皇向北撤退。

同年冬，果亭又渡河沿着包萨铁路多次埋放地雷，炸毁铁轨，扰乱敌后，牵制敌人。一次，日军从张家口往包头运送兵员和枪械，果亭侦得车次和路过准确时间，在适当地点埋好地雷，准时进行爆炸。日伪伤亡甚众，其残余用机枪还击。激战约两小时后，王部士兵5人伤亡，王果亭亦胸部中弹牺牲。二十二军官兵为其举行了追悼会，军长高双成主祭并慰问其家属，总司令邓宝珊还特地传令褒奖。

张　智　发


张智发像

张智发（1907～1945），原名勇义，韩城县（今韩城市）龙亭乡东范家庄人。他7岁在本村小学念书，父亲借债买了一只小船，在黄河行船度日。后因破产，把船卖掉，父亲病故，张智发只得辍学务农。1927年9月，他加入中国共产党，次年任中共范家庄支部书记、中共韩城区委委员。他积极贯彻中共陕西省委“抗粮、抗捐、反土豪”的决议，在范家庄、马陵庄、西论功等村成立了秘密贫农会，组织会员进行抗粮、抗款斗争。

1932年夏，刘志丹率领陕甘游击队到韩城开展游击斗争。张智发参加了中共韩城地下组织的赤卫队，上巍山打游击。1935年工农红军第二十六军骑兵团第二次到韩城，张智发与战友夜间割断国民党县政府的电话线，截断它与省政府的联系。这年秋，张智发参加了九人游击小组，秘密收缴了乔头、清水等村保公所的两支步枪。次年2月20日夜，张智发按照中共韩城县委的决定，在高家坡举行武装暴动，收缴了保甲、地主家的枪，处决了反动骨干，使游击队有人、枪各四十余。21日上午，在迪庄岭村举行了中国工农红军陕西东府游击队第二支队成立大会，张智发担任中队指导员。当年冬季的一天晚上，他独自处决了南原一带有名的恶霸王茂怀，为群众除了害。

1939年9月，在全国奋起抗日救亡浪潮中，总司令朱德率八路军由韩城芝川东渡抗日。张智发动员了一批爱国青年，并一起到芝川镇八路军一二九师师部驻地，参加八路军。次年，张智发被党组织派赴广（平）大（名）路南，开展游击战争。他以漳河县武装科长身份，带领五人工作队，发展革命武装。1943年，成立了漳河大队，下辖两个支队，张智发任大队长，根据地扩大到纵横六七十里。他常利用日军“扫荡”之机，化装埋伏、出没在其据点附近，进行智斗。

1944年冬，伪“东西同盟自治区”新任军长、大特务刘昆，带领4个旅人马，向路南地

区实行毁灭性的“大扫荡”。张智发率领三四百人的队伍，同万余日伪军周旋，在秦固、玉皇庙等地，将围攻的日伪军打得狼狈逃窜，粉碎了“大扫荡”。不久，日伪军以两个团的兵力和从邯郸调来的3000援军，将张智发的队伍包围在路北西店村。面对数倍的日伪军，张智发镇定沉着，指挥若定，命令集中部队精锐，击溃力量薄弱的西南角的日军，冲出重围，扭转了战局。日寇与汉奸对他痛恨入骨，在路南各村镇关卡，张贴他的图像，悬赏捉拿。

1945年春天，刚打完胜仗。张智发回到营地，见几个战士把一名俘虏绑在枣树上狠打，立即上前阻止。这伪兵名叫刘家春，第五次被俘。张智发给他讲了共产党的政策，并把几块银元亲自塞到他手中，放他回家。刘家春很受感动，跪下要求留自己抗日，张智发终于帮助这位穷苦兄弟迷途知返，走上新路。这年夏收后，张智发的部队在田教村被两千多名日伪军包围。激战中张智发左臂负伤，仍坚持战斗。政委赵北原发现他的鲜血从袖口流出，劝他退出战斗。他坚决不肯，忍着剧痛，率3个连猛烈冲杀了3里地，重创伪军路景文一个团，夺机枪6挺，毙俘日伪军200多名。同年8月上旬，八路军进行战略反攻。张智发率领部队，转战漳河两岸。在成安县北鱼口村，他率一营在沙河与日军拼搏，身受3处重伤，仍坚持坐阵指挥。转移到馆陶县孩寨村后，因流血过多，抢救无效而牺牲。

胡　琏



胡琏像

胡琏（1907～1977），原名从禄，又名儒俊，字伯玉，华县北会村（在今赤水镇）人。1926年1月考入黄埔军校第四期。7月，国民革命军开始北伐（讨伐北洋军阀）。10月，胡琏毕业，前往北伐前线，分到北伐军总司令部直属队。1928年底蒋介石完成“北伐统一”，将黄埔门生组成的嫡系部队改编为第1、2、9师，总司令部直属部队改编为第11师。胡琏在此师中任低级军官。1930年蒋（介石）、冯（玉祥）、阎（锡山）中原大战时，第11师和第14师合组为第18军，陈诚为军长。开始构成号称“土木工程”（十一为土，十八为木）的陈诚系统，胡琏是其中的骨干。1932年夏18军调到江西进攻中央苏区，进驻赣州，胡琏时任18军特务营长。在对中央苏区的第三、四、五次“围剿”中，18军为北路主力，充当急先锋。1933年10月下旬，正当蒋介石调集了百万以上部队，对江西红军进行第五次“围剿”时，蒋光鼐、蔡廷锴等人在福州成立了“中华共和国人民政府”，所部与红军停战，打乱了蒋介石的军事部署。胡琏奉陈诚命，率第11师66团，在赣南东沅寨与红军第五军团董振堂部激战，阻止了红军和福建政府军队的联系，使之无法协同作战。蒋介石对此大为满意，又从陈诚口中得知胡琏才26岁，立即称赞说：“好，好，少年有为，是我的臂膀也，才堪大用！”并写下手令：“胡琏升少将团长。”

1937年7月抗日战争爆发后，18军先后参加过“八一三”上海抗战、武汉保卫战，防守过安庆、西陵峡口等地。1943年胡琏升为11师师长，前往石牌要塞阻击日军。此要塞

地处湖北宜昌，是拱卫陪都重庆的第一道门户。日方从鄂西调集10万重兵，沿长江两岸分进合击，妄图攻破石牌，进占重庆，灭亡中国。18军军长方天在电话中转达“委座”（蒋介石）电令：“石牌乃中国的斯大林格勒。离此一步，便无死所……”胡琏回答：“决不辱命！”苦战10天，从6月1日起，全线展开大反攻。战至6月7日，迫使日军恢复战前状态。胡琏圆满完成任务，蒋介石授予他青天白日勋章。1944年底，18军列入接受美（国）援（助）单位。全部改为美械装备。日本投降以后，18军驻防武汉。胡琏获忠勤勋章和宝鼎勋章（国民政府颁）各一枚。1946年夏，该军改称整编第11师，编有3旅9团之众近4万人，实力之大在国民党军队建制师中少见，胡琏为师长。蒋介石发动全面内战后，整编11师调往豫、鲁、皖、苏一带与解放军作战。虽多次挨打，但其倚仗美国武器火力强，机动性大，也曾占到便宜。1947年6月30日，胡琏以秘密而迅速的动作，攻陷解放军的沂蒙山区南麻盆地。7天7夜的大雨，影响了解放军陈（毅）粟（裕）大军的攻势。解放军华东野战军损失8000人，于7月23日拂晓主动退出沂蒙山区，转向临朐。蒋介石称赞胡琏“不愧常胜之名”，给11师奖赏法币5亿元，还将南麻之战列为国民革命军24个典型战例之一。

1947年秋，整编11师又改称整编第18军，胡琏为中将军长。一年之后国民党编组第12兵团，司令黄维，胡琏任副司令兼18军军长。12兵团有10、14、18、85各军，共11个师、15万人。1948年下半年，蒋介石开始实施“重点防御“计划，集中兵力控制几个大的战略要点，在徐州周围布置了黄伯韬、邱清泉、李弥、孙元良、刘汝明等兵团和第3、4、9绥靖区，互为犄角，遥相呼应，希望以此避免被解放军各个击破。蒋介石的重点防御给人民解放军寻找决战机会、决战地点创造了条件，淮海大战于同年11月6日拉开序幕。至22日，第7兵团司令黄伯韬指挥的8个军部、18个师共17万余人全部被歼。徐州告急，在平汉路上的12兵团急忙赶去增援，但24日即在双堆集陷入解放军重围之中。12兵团被困时，胡琏正因父丧留上海，在蒋介石严令下不得不乘飞机返回部队。解放军对12兵团发起总攻后，胡琏钻进坦克，侥幸逃出重围，经蚌埠返上海。1949年2月，12兵团番号取消，改为第2编练处，胡琏为司令。下属最初是从淮海战场上逃出来的3000多名旧部，后来拼凑为第10、18、67三个军。5月，从南京逃广州的“国防部”又电令胡琏将编练处恢复为12兵团。随后，在人民解放军追击下，胡琏带着12兵团仓皇逃到广东潮州。10月，改任金门防卫司令官兼“福建省政府主席”、“福建反共救国军总指挥”，率部赴金门岛向原守岛部队第22兵团李良荣部接防。正当胡、李两部换防之际，解放军一部对金门发动了攻击，但由于低估了敌情和对登陆战役中的海潮涨落情况不明，攻势受挫，损失战士8736人、船工民伕350人。于是，胡、李二人加上刚从厦门逃来不久也在金门岛上的“福建省主席兼绥靖公署主任”汤恩伯，演了一场“三人争功”的闹剧。结果，“功”归胡琏，增加了他的政治资本。

1952年10月，在国民党第七次“全国”代表大会上，胡琏首次当上国民党中央执行委员；此后还是第八、九、十、十一届中央执行委员。1954年6月，改任国民党“陆军副总司令”兼“第1军团司令”。1957年再次到金门任“防卫司令”，次年辞职。1964年秋改任台湾驻越南南方政府的“大使”。1972年秋离任回台，被委以“总统府战略顾问”职。1974

年起，到台湾大学历史研究所进修3年，博士论文的题目是《宋太祖雄略之面面观与今昔观》，草稿5万余字。但没有来得及定稿，即于1977年6月22日晚9时30分因心肌梗塞而死。

张　宗　逊



张宗逊像

张宗逊（1908～1998），出生在渭南县（今渭南市临渭区）赤水镇淹头村。1922年7月，他入赤水职业学校学习，并开始接触马克思主义，积极参加王尚德组织的各种政治活动。后加入中国社会主义青年团，协助团支部兴办“平民教育服务团”等群众团体，在赤水镇一带先后办起了十多处平民夜校，建立起几个农民协会，并联合渭南县的一些中小学教职员创办了“教育促进会”。1925年，张宗逊根据组织决定，加入中国国民党，并于1926年2月考入黄埔军校，编入第五期入伍生二团二营五连，这时他由共产主义青年团员转为中共正式党员。1927年7月15日，原以国民党”左派领袖“出现的汪精卫在武汉叛变革命后，张宗逊奉命离开国民党军队，所部参加“八一”南昌起义未成，转入江西修水。

1927年9月9日，张宗逊参加湘赣边界秋收起义，随毛泽东上井冈山，先后任连长、团部参谋、副连长、永新县游击大队大队长、副支队长、支队长、军代理参谋长。1930年，他任红一方面军十二军三十六师师长，率部参加了中央苏区的历次“反围剿”作战。在第一次反“围剿”作战中，他所率领红三十六师和红三军第九师全歼国民党十八师师部和两个旅，活捉师长张辉瓒。1934年10月，红军长征开始后，张宗逊任中央纵队参谋长，一个星期后，调任红三军团第四师师长。

抗日战争爆发后，张宗逊任第120师358旅旅长。从1937年10月14日到21日，他指挥所部连续作战，打击进攻忻口日军的后方补给线，歼灭大量的日军，切断了日军由大同经雁门关到忻口的后方补给线，使进攻忻口的日军粮、弹、油供应濒于断绝，攻势受挫。1938年9月下旬，目寇沿平汉、正太、同蒲、平绥铁路，分二十五路向晋察冀边区大举“围攻”，妄图分割摧毁晋察冀抗日根据地。29日，接到命令的358旅从晋西北地区昼夜兼程东进，于10月下旬秘密越过同蒲铁路，转移到五台县以南当地群众叫做“窑头”的地区。11月3日，侦查人员回来告诉张宗逊，五台的敌人主力蚋野大队和周围据点日军共七百余人，昨夜从五台向东进犯，今天凌晨偷袭了高洪口的晋察冀军区二分区五大队。

张宗逊判断这股敌人是孤军出动，没带多少给养，后方空虚，必然会迅速缩回据点。从高洪口到五台，必须经过滑石片，这里两山夹一沟，道路就从沟底通过，八路军在此设伏. 以短兵火力突然开火，即可陷敌于不利地位。只是八路军离滑石片有50华里。而日军却只有20里的距离。关键是“快”。必须抢在敌人前面到达设伏地区，最起码也要和敌人同时到达，打个预期的遭遇战也好。张宗逊立即下令：716团担任伏击部队；714团赶

到滑石片西北，负责警戒五台方向，准备打援；命令下达后一小时内必须出发。

11月初的五台山区，已经刮着凛冽的寒风，漫山铺满白雪。部队连刚做好的饭也来不及吃，便在当地老乡的带领下向前疾进，于四小时后登上了滑石片以西高地。很快，嘈杂的人马声来到山下，还夹杂着牛、羊、鸡、鸭的鸣叫声。这些日本兵在高洪口抢掠一番，正洋洋得意，边走路嘴里还叼着烟卷，行军警戒极为疏忽。骄横的日军怎么也想不到八路军会在这里冒出来。片刻，山下响起了猛烈的手榴弹爆炸声，在团团闪亮的火光中，战士们端着刺刀和敌人展开激烈的白刃格斗，敌人强大的火力无法得到发挥。滑石片伏击战共歼灭敌人109师团第135联队蚋野大队长以下700余人，粉碎了日寇“北围五台”的计划。

1939年1月，第120师主力开赴冀中后，张宗逊任纵队司令员，率部全歼了向冀中军区进攻的国民党河北民军司令、反共顽固分子张荫梧部。同年9月中下旬，率领部队刚从冀中地区返回的张宗逊，接到晋察冀军区司令员聂荣臻和120师政委关向应联名写的信：敌人正频繁调动兵力，有向我“扫荡”的可能，要求张宗逊部队迅速作好战斗准备。当时晋察冀军区和120师部分后方机关正在边区南部重镇——陈庄休整。9月23日，驻石家庄的日军独立第八旅团旅团长水原义重少将指挥独立第31大队全部，以及周边的几个伪警备队，共1500余人，并随带强拉来的民夫200余人和数十辆大车，突然集中在离陈庄不远的灵寿县。敌人这次进攻是经过充分准备的，特别在战术上做过多次研究，声称是“从八路军游击战中学来的新经验”，叫做“牛刀子”战术。27日拂晓，敌军主力一千多人沿小路向陈庄轻装疾进，想趁老百姓欢庆中秋佳节之际进行奇袭。上午11时，敌军进驻早已坚壁清野的空城陈庄后，张宗逊派出部队从东西两侧不断袭扰，搅得敌军不得安宁。同时，张宗逊断定敌军不会再走来时的小路，他调整部署命令716团严密控制敌军东逃的大路，并将指挥所前移，决心在敌军运动时将其包围全歼。为了防备敌军由来时的小路南撤，他另派出一支部队进到陈庄南面的长峪，另一部则顺大路向陈庄东侧的七祖院敌人。

28日拂晓，陈庄上空腾起了冲霄的烟柱，敌人开始焚烧陈庄的房屋，这是即将逃跑的信号。张宗逊命令各部队马上准备战斗。八点多钟，侦察人员报告：“敌人出了陈庄，向东沿着大路撤退，在七祖院和独立1旅打上了，大概要顺大路向东逃跑。”然而，过了半小时之后，独立1旅来电话报告敌人的主力已经后撤，有沿小路逃跑的迹象。狡猾的敌人又来了一个新花招。经过缜密分析后，张宗逊认为：从敌人的一系列行动说明，他们并没有发现八路军设伏的位置，更没有觉察八路军的伏击部署。因此，他们向南顺来路逃跑的可能性很小。又过了一个小时，前沿侦察部队送来报告：敌人主力在过到慈河南岸以后，又转向大路走来了，令人虚惊一场。战斗很快打响。开始，敌人以为八路军已上了他们“新战术”的当，大摇大摆地、执着地向八路军埋伏圈方向撤退。走了不到五里地，埋伏在破门口的八路军第2团特务连和716团1营突然发起猛烈阻击，敌人开始慌乱了，但这时四面八方已都冒出了八路军……战斗历时五天五夜，八路军以6个团的优势兵力全歼进犯的敌军，毙伤击退包括水原少将在内的1000多名敌人。陈庄战役后，敌军再也不敢轻易以一个大队以下的兵力孤军深入到边区腹地了。1940年夏，张宗逊率部参加著名的百团大战，并坚持抗日斗争，粉碎日伪军的多次“扫荡”与“蚕食”，巩固了晋西北抗日根据地。

1945 年 7 月任吕梁军区司令员兼政治委员。大反攻开始后，任晋绥野战军副司令员。

1947 年 7 月，陕甘宁野战军正式命名为西北野战军，彭德怀任司令员，张宗逊任副司令员。在此期间，他同彭德怀一起指挥部队，进攻榆林城，歼敌沙家店，攻克清涧城，在半年多的内线作战中，收复大部的失地，歼灭大量的敌人，掌握了战场主动权。1948 年 1 月，西北野战军奉命转入外线作战后，张宗逊又协助彭德怀指挥了宜川、黄龙、西府、陇东等战役，有力地配合了各兄弟野战军发动的人民解放战争的战略决战。辽沈、淮海、平津三大战役后，西北野战军改为第一野战军，张宗逊任第一野战军副司令员。他协助彭德怀指挥西北军民进行了扶眉、兰州等一系列重大战役，解放了大西北，为中国革命在全国大陆的胜利做出重要贡献。

中华人民共和国成立后，张宗逊任第一野战军暨西北军区副司令员，西北军政委员会委员，最高人民检察署西北分署检察长。1952 年 10 月，任中国人民解放军革命军事委员会副总参谋长兼军委军校部部长。11 月，任中国人民解放军副总参谋长，先后兼训练总监部副部长和院校部部长、总参谋部军训部部长。1955 年 4 月兼任军委训练部总监等职。5 月又兼任总参军校部部长。9 月，国家主席毛泽东发布授勋令，授予上将军衔，同时授予“一级八一勋章”、“一级独立自由勋章”、“一级解放勋章”。1960 年初，兼任军委军事训练研究委员会副主任。1963 年 5 月兼任总参军训部部长。在彭德怀、刘伯承、叶剑英等领导下，他连续十五年主持军校和军事训练工作。在工作中，他经常深入调查研究，结合国情和军队建设的实际，撰写了许多有建树的论著，亲自参与培养和总结了郭兴福教学法，并积极推广。组织领导了全军的教育训练活动，受到毛泽东等中央领导的赞誉，被公认为军事教育家。

“文化大革命”中，张宗逊遭到林彪、江青两个反革命集团的迫害。1971 年 1 月，在毛泽东亲自过问下，他被任命为济南军区副司令员。“九一三”事件后，他的冤情得以昭雪。1973 年 6 月被任命为总后勤部部长。在后勤工作中，他坚持后勤工作要面向部队、面向基层，为部队服务，为战备服务的指导思想，不断探讨和总结新形势下军队后勤保障工作的方法和经验，为全军后勤革命化、现代化、正规化做出了积极贡献。1988 年 8 月 1 日，中央军委授予“一级红星功勋”章。

张宗逊是中共第七、八届候补中央委员，第十届中央委员；第一、二、三届国防委员会委员；中华人民共和国第一、四届全国人民代表大会代表；中国人民政治协商会议第六届全国委员会委员。1998 年 9 月 14 日在北京病逝。著有《张宗逊回忆录》。

史建堂　张博爱

史建堂（1909 ~ 1948），出生于合阳县梁山脚下五福乡（今皇甫庄乡）黑镇村一农民家庭，幼年丧父，兄弟二人靠寡母抚养成长。家仅破窑两孔，山地十多亩，生活凄苦。幼时，随村学教师党生玉习拳练功。不久，因家寒辍学，又投师邻村雷兴初学习武术，练就一身功夫。广交朋友，常为穷人抱打不平。当时，黑镇南二三里处的糜子沟，有一家靠崖挖窑栖身的难民张兴旺与女儿张博爱（1921 ~ 1947）相依为命，开荒种地谋生。在苦水里长大

的张博爱，聪明活泼，待人热情，1938 年同史建堂结婚。夫妻相敬，勤俭度日。

1942 年，中共地下党员张广文介绍史建堂加入中国共产党，后两次带史赴延安学习。抗日战争胜利后，党组织派史建堂到五福乡第六保当保队附，以合法身份掌握武装力量，伺机开展地下武装斗争。一年后，五福乡的武装力量基本上掌握在地下党员手里。地下党员常到史建堂家联系，张博爱做饭、送信、站岗放哨，积极支持革命活动。1946 年 6 月，中共中央指示陕甘宁边区部队全线出击，配合中原突围。黄龙特委派孟树林、田德霖、贺永锡等赴黄龙山南部澄、合边境的将军庙、皇甫庄一带部署武装起义事宜。9 月初，孟树林与史建堂等在河西坡召开会议，决定史建堂的保警队整装练兵，从皇甫庄移至河西坡，避开联保处监视，准备起义。9 月 8 日晚，孟树林、史建堂和张广文具体部署武装起义。此刻，联络员张俊亭送来五福乡调史建堂保警队回皇甫庄的信件，史建堂看后，激动地说："天助吾成功！"遂率领保警队向皇甫庄进发，命令地下党员张俊亭等外围接应。保警队进乡公所后，史建堂、雷兴初陪同五福乡乡长和县政府检查员唱戏娱乐，麻痹敌人。午夜时分，城外放哨的张俊亭鸣枪发出信号。史建堂闻声，当即击毙乡长及检查员，迅速集合起义队伍，宣布："咱们起义成功了！谁愿革命，就跟我们一起上山。"

皇甫庄起义后，合阳县长周鸿亲自出马，连抄史及起义人员之家，逮捕其家属。张博爱怀抱不满周岁的女儿，改名换姓，背井离乡，沿门乞讨，逃到黄龙山石门一带，躲在前石门一姓黄的中共地下党员家中，当地保队附企图调戏而遭其痛骂，遂恼羞成怒暗中告发。黄发觉后，即将张博爱转移至石门对面山上的胶泥菩萨村。但敌人多方侦察，于 1946 年 10 月底逮捕张博爱，押在韩城县看守所。12 月，在周鸿收买下，中共地下党员何兴发（何印娃）叛变投敌，黄南游击队第十三支队长朱子英和队员 5 人被出卖杀害，白色恐怖一时笼罩合阳。史建堂游击队改编为黄南游击队第九支队，活动于黄龙山深山老林。在食无饱饭，衣无更换，家属屡遭迫害的情况下，史建堂毫不动摇，以身作则，带领游击队员坚持革命活动。1947 年 1 月，皇甫庄中共地下党员严永孝、王稳平等和博爱的父亲张兴旺，出钱赎回博爱之女桃英。2 月，张博爱转押合阳县看守所。随即张兴旺亦被捕入狱，遭严刑拷打未供口实，后经营救出狱。周鸿对张博爱多次施用烙铁、"上飞机"、"老虎凳"等酷刑，欲逼其供出史之活动。张始终只有一句话："家里来过的人很多，我叫不上名字。"敌让其辨认被捕的中共地下党员，张视而不认。周鸿黔驴技穷，以枪毙其小女文英威逼。张博爱怒斥道："闹革命就不怕死！"敌人软硬兼施，终无所获。10 月 1 日，合阳县城戒备森严，张博爱昂首挺胸赴刑场，一路痛骂周鸿。临刑时高呼"共产党万岁"，英勇就义。史建堂和游击队员满怀新仇旧恨，随中国人民解放军西北野战军四纵队解放韩城后，于 10 月下旬回到皇甫庄一带，扩充革命队伍，整编成合阳县游击支队西北大队，史建堂任大队长。

1947 年冬，合阳游击支队奉命到山西杨董村进行整训后，史建堂任合阳县游击支队副队长。1948 年 2 月，史建堂带领游击支队返回合阳，开展游击战争。3 月，史率支队三连在北伍中激战两小时，围歼合阳县自卫团一个连。3 月 23 日，韩城县长赵玉林带残部五百余人逃至百良镇，史建堂发现后，即予包围。在野战军二纵六旅的配合下，激战一天，将其全歼。8 月，壶梯山战役打响后，合阳支队归野战军三纵队指挥，抵御北犯韩城之国民党 38 师 177 旅。史建堂奉命带领五六百名游击队员，头顶烈日，转战百良、太枣。抗敌

两日后，于韩城堡安与敌对阵。次日晨，敌先以一个炮团的火力，轰击史建堂阵地；继而出动飞机三架轰炸，又以两营步兵连续进攻。硝烟弹雨中，史建堂光着膀子，高喊“与阵地共存亡”，身先士卒，奋勇杀敌，激战至夜，敌寸土未进。合阳支队胜利完成七天七夜的抗击任务后于新池乡牛庄休整时，突遭敌“晋南突击队”围攻，史建堂带领队员经过残酷战斗突围。合阳解放后，史建堂带领合阳游击支队配合西北野战军先后参加了荔北战役、永丰战役。10月，合阳支队配合渭北支队策应朝邑起义后，奉命参加解放平民县（今属大荔县）战斗，史建堂担任指挥。合阳支队于平民县城西门、南门、东门围敌。史建堂骑白马，穿黑色大衣，在县城外西南方开阔地指挥作战，头部中弹。经野战军后方医院救治无效而牺牲。

史建堂、张博爱烈士遗骨葬于合阳烈士陵园，墓前树有碑石。

武　纬

武纬（1909～1970），又名武右文，渭南县（今渭南市临渭区）官道乡武赵村人。生于1909年2月。1925年黄埔军官学校毕业，曾任国民军二十路军特务营长，西安警察六分局、三分局局长，西安警备司令部督察处长、副旅长，渭潼警备司令部副司令，十五军官总队副员等职。在此期间，武纬曾和中国共产党地下工作者吴柏畅、李茂堂相联系，利用自己合法身份和各种复杂关系，掩护和营救过朱茂青、武少文、雷五斋等共产党员和进步人士。1949年2月，解放军进入渭北一带，胡宗南令刘超寰攻打渭北。武纬知道后，利用与刘的旧交，搪塞胡部，使渭北群众免除大祸。5月，受共产党地下组织指令，写信派人主动到中共渭南县委驻地黄村联系，愿意率部起义，配合解放渭南。随即，率国民党渭潼警备司令部两个团，击溃南逃的国民党八十四师欧阳明团，缴获各种枪支千余支。开放渭河渡口，迎接解放军进城。

解放后，武纬联系各方民主人士，集资创办西安民主剧院、德庆皮影社。又任西安市人委参事室参事、政协西安市委委员。1970年元月逝世。

胡景通

胡景通（1909～1998），富平县人。1909年12月出生于富平县庄里镇一个富裕农民家庭。早年曾在立诚学校学习，青年时代受其长兄胡景翼的影响，积极上进，向往革命。1924年1月参加国民军，曾任营长、团长，参加反对北洋军阀的革命活动。大革命失败后，1929年1月，赴日本东京成城学校军政科和陆军士官学校学习。1931年“九一八”事变后，为抗议日本帝国主义对中国的侵略，愤然退学，1932年初回到陕西。为了继续学习深造，经常往来于南京、北平。1935年，应榆林井岳秀（国民革命军第八十六师师长）之邀，参加了他的队伍，先后任国民党陆军师新兵训练总队总队长、团长，国民党二十二军骑六师师长，国防部少将部员，副军长等职。

1937年“七七”事变后，国共两党第二次合作。胡景通派人与陕甘宁边区联系，开始

与当时关中特区苏维埃政府副主席习仲勋有了交往。任国民党二十二军副军长兼陕西陕北保安指挥部指挥官后，率部驻防榆林、横山等地，与习仲勋有了更多交往，对共产党的干部路线、土地改革等政策有了新的认识。解放战争开始后，习仲勋多次派人与胡景通联络，动员胡景通率部起义。1946 年 10 月，在习仲勋的直接策动和领导下，胡景通的六弟胡景铎率领国民党骑兵第六师和陕北保安部队，在横山县波罗堡起义。国民党南京当局以“督率无方”为由，对胡景通撤职查办。1948 年初夏，南京当局以召见榆林守城人员为名，命胡景通随同邓宝珊、左世允去南京受训。1949 年初，由徐永昌、张耀明出面推荐，胡景通被重新任命为二十二军副军长兼八十六师师长，回原部队工作。胡景通乘飞机回陕，途经甘肃、宁夏抵达绥远包头市。当时主持绥远军政的董其武正在酝酿起义，让胡景通将在绥远境内的二十二军部队团结起来，准备一道走向人民阵营。9 月 19 日，胡景通率部随董其武在包头起义，参加中国人民解放军，任副军长兼师长，率领部队由绥远经宁夏，开往甘肃庆阳整训。

中华人民共和国成立后，1950 年 1 月，胡景通任解放军西北军区司令部参议室高级参议，参加了陕西省各界人民代表会议第一届、二届协商委员会会议，当选为委员、常委。1955 年 2 月至 1966 年 8 月，胡景通任政协陕西省第一届、二届、三届委员会常委。“文化大革命”期间，胡景通蒙冤入狱。1977 年 3 月平反后，恢复原职务及待遇。

1979 年 12 月，胡景通任政协陕西省第四届委员会副主席，兼省政协文史资料研究委员会副主任；1983 年 4 月至 1993 年 4 月，任政协陕西省第五届、六届委员会副主席，兼省政协文史资料研究委员会和祖国统一外事委员会副主任。他身体力行地贯彻党的统一战线政策，广交朋友，深交朋友，赢得党内外人士的信任。他多次表示：“我个人大半生戎马生涯，经历曲折，加之先兄胡景翼在国民军时的影响，结识了国民党许多上层人士。他们中许多虽已去世，但我同他们第二、三代人早年多有联系。我想以往昔旧交关系，为统一祖国大业做出自己的贡献。”他积极发挥自身特长，以各种方式，联系和接待了台湾和港澳许多同胞，晓之以理，动之以情，使客人们深切地感受到，炎黄子孙一脉相承，华夏统一祖国昌盛，历史潮流不可阻挡。他以八旬高龄，深入基层，组织参加了省政协多次调查、视察活动。围绕全省经济建设和群众关心的热点问题，倾吐真知灼见，献策出力，为政协发挥政治协商、民主监督、参政议政职能作用贡献了力量。

作为省政协文史资料工作主要参加者和领导者之一，胡景通积极组织和推动了这项工作的开展。从制定工作计划到组织召开工作、业务会议和纪念活动，从征集文史资料到审阅修定文稿，事无巨细，他无不参与其间。在具体负责“辛亥革命史料”征集工作中，他热情邀请党内外老人写回忆录，积极联络已故历史名人亲属捐献出先辈的遗著，为征集和保存陕西辛亥革命史料做出宝贵贡献。他撰写了一批有关陕西近代史的重要资料，真实地记录了他经历过的重大历史事件以及同重要历史人物交往的情况。在 1995 年召开的全国政协文史资料工作座谈会上，全国政协文史和学习委员会向他颁发了荣誉证书。

1980 年 5 月，胡景通当选民革陕西省委员会副主任委员，1984 年 8 月当选常务副主任委员，1992 年 12 月当选民革陕西省委员会名誉主委，1993 年 4 月，胡景通从领导岗位上退下来，仍然十分关心国家大事，热心参加社会活动。他关心青少年一代成长，多次到

政协驻地附近小学，现身说法对孩子们进行爱国主义教育。1998 年 9 月 1 日，胡景通因病在西安逝世，享年 89 岁。

党　建　国

党建国（1910～1955），字蔚之，韩城县（今韩城市）党家村人。1926 年在韩城中学求学时，倡导组织学联会，带领同学痛殴贪污教育经费的县长，夺取镇压学生运动的县保警队枪支。1928 年入西安中山大学预科，次年，入冯玉祥创办的训政学院。后从军于杨虎城部下赵寿山团。

1930 年，党建国随杨虎城部入陕。1932 年秋，任韩城东北区区长。到任后，打击恶霸，组织武装，发动农民暴动。次年，农民围攻县城时，他佯装守城，为农民暗通消息。后遭省政府通缉，逃至陕南，重入赵寿山部，任宁陕、镇安、佛坪 3 县保安指挥部指挥官兼宁陕保安大队大队附。因他捕剿在宁陕奸淫抢劫、危害百姓的胡宗南士兵，公开反对宁陕县长迫害进步青年，被诬为共产党，再次受当局通缉。1937 年 5 月，党建国任陕西省黄龙山兵工屯垦局秘书主任时，率众攻占洛川。计划北上参加红军，因准备欠周失败，只身投奔延安，当局第三次下令通缉。回韩城后，党建国到武汉考入军校第 14 期第一总队，到四川铜梁受训，入 34 师任连长，调中条山与日寇作战，俘日寇小川大尉以下十余人。1942 年，他任冀察战区第一纵队参谋长兼支队队长。时冀察战区挺进军指挥孙良诚谋投日寇，党建国说服本队司令段海洲，联络其他纵队及地方武装两万余人，在八路军配合下，消灭孙良诚部三百余人，扭转了鲁西局势。

日寇投降后，党建国任 29 师副师长、33 师参谋长。1947 年 7 月，又任 97 军教导总队队长兼武汉外围黄陂防区司令，拟联合 33 师起义，被觉察解职，送南京军训班受训。1948 年冬，蒋介石下野，军训班陷于混乱，党建国逃回武汉。

1949 年 5 月，他密约旧部 8 人，突入驻监利长江南岸洪水港的 33 师师部，迫其师长莫国璋率部向岳阳进发，拟占领岳阳，破坏粤汉路北段，再歼白崇禧主力于汉口以北，迎接解放军南渡。因国民党特务破坏，其他各部不但没有响应，而且以飞机、军舰追击堵截。他只好率部渡江北上，受到李先念、刘建勋、王树声、郑绍文等解放军领导热烈欢迎。6 月 22 日在汉口召开欢迎大会，《湖北日报》发布此消息。国民党江南守军大震，遂放弃江北桥头堡数十处，撤了从洪水港到调玄二百余里江防，为解放大军南渡创造了有利条件。

中华人民共和国成立后，党建国任中南军政大学湖北分校教导处副处长，西北军区军训处编研室主任、西北军区司令部行政经济管理处副处长等职。1955 年 8 月病逝。1979 年 8 月被追认为革命烈士。

张　希　文

张希文（1911～1938），原名福幸，字寒松，1911 年农历九月出生于渭南县（今渭南市临渭区）程家乡张贵村一个农民家里。1923 年春天，考入私立赤水职业学校。1927 年春，

考入渭南县渭阳中学(今故市中学),随即加入中国共产党,为候补党员。1928年春,转为正式党员。后一度关系中断。

1930年中学毕业,入南京中央军校,被编入第9期入伍生团。1934年夏毕业时,于右任曾设家宴招待希文等陕籍毕业生。席间于右任勉励大家"爱民爱国,建设国家"。

军校毕业后张希文回到陕西,被分配到杨虎城的第17路军教导营(营长李振西),先后任教育副官、排长等职。1936年恢复了中共组织关系,"西安事变"时任连长。1937年3月,杨虎城成立教导团,李振西为团长,张希文为中校团副。9月3日,教导团奉命由西安开赴华北抗日战场。10月8日奉命开到滹沱河南岸平山县东西回舍国防第二线阵地,掩护大军南撤。滹沱河防线极为简单,仅挖有东西交通壕。10月10日拂晓,日军约一个联队,从滹沱河北岸,以猛烈的炮火向教导团阵地袭击,接着以步兵乘汽艇强渡。张希文与团长李振西指挥全团官兵,以逸待劳,用炮火和重机枪狠狠反击,打沉敌汽艇3艘,使敌强渡未逞。在激战中,特务连连长李光华阵亡,希文立即率特务连与童子队,把守渡口,拼死抵御,阻敌南犯。次日,右邻部队撤走,日军从右邻部队防区渡河,由侧翼进攻。他与李振西指挥全团坚持战斗到傍晚。是役,毙伤敌百余人,中方亦伤亡六十余人。第五连连长雷声雯阵亡,团长李振西腰部亦被日机炸伤。此后,张希文奉命率部赶抵娘子关,10月16日夜,上山接替旧关西面阵地。

10月17日拂晓,日军向教导团阵地发动猛攻,先以大炮轰击,继以飞机低空轰炸扫射,掩护步兵乘着硝烟爬山仰攻。团长李振西因负伤,住在阵地后边石洞,重担全落到了希文身上。他亲临火线,身先士卒,督率全团官兵居高临下,奋力反击。他与营长殷义盛、李成德、钟期恭等大声高呼:"官兵同志们,努力杀敌,彻底消灭他们!"全团上下,同仇敌忾,以手榴弹、机枪狠狠打击,终于打退了日寇的猖狂进攻。激战一日后,官兵伤亡惨重。但仍坚守阵地7昼夜,打退日军11次进攻,击毙敌77联队长竹进一郎以下千余人。中方亦付出重大代价,全团伤亡800余人,下落不明者200余人。营长钟期恭、阎维良皆负伤,连、排长伤亡殆尽。希文在火线指挥时,亦被敌炮打飞的石块砸伤。战斗到10月23日,川军曾元旅接防,教导团撤至阳泉待命。当时,第二战区曾派出续范亭代表长官部,犒赏官兵每人银洋5元。不久,教导团调回陕西整训。回陕后,当时电影公司曾把坚守旧关的激战场面拍成电影。宋之的还编写了剧本《旧关之战》,在西安演出。

1938年初,教导团开赴泾阳县坊镇,与陕西警备第三旅、177师一部一起"坚守黄河,阻敌西犯"。张希文副团长兼任第三营营长,并担任教导团中共地下组织负责人。7月,随部东渡黄河,开赴永济县之朝阳镇、河镇、风陵渡等处,担任同蒲路最南端自中条山西麓至黄河东岸的防务。

8月初,驻运城日军第20师团,与中方在永济县境展开激战。8月15日日军攻占永济县城。16日拂晓,日寇2600余人,飞机6架,附炮20余门,向中条山中方右翼阵地的尧王台、西姚温村猛烈进攻。阵地守军陕西警备第二旅在孔从洲旅长指挥下,奋勇抵抗,战斗至烈。尧王台、孟盟桥阵地数次易手,但因敌我装备悬殊过大,日寇终于突破了第一道防线,沿中条山麓向西南窜进,先后攻占了西姚温村、万古寺、解家坟,使永济坚固的主阵地完全失去了作用。为了击退突破中方右翼阵地的日军,孙蔚如军团长重新部署兵力。

张希文所率的第三营本为预备队，因为黄河西岸就是陕西，就是家乡，三营的官兵纷纷请缨杀敌。因此，张希文对李振西讲："三营的弟兄都不愿意做预备队。现在永济方面的战事进行得如此激烈，而我们仍然在后方。弟兄们都焦急，他们愿意作前锋，不愿意待在这儿做预备队！"李振西遂令三营增援西姚温村。张希文即率第三营，于当日下午收复了万古寺，并把被敌人缴去的两门山炮夺回。

17日拂晓，张希文率部向西姚温村进发。全营官兵进入村中时，不料中了埋伏，李振西的临时指挥所也被打得抬不起头。第一营迅速赶到，把李振西解救出去。而三营则在张希文的督率下，在西姚温村进行着激烈的巷战。李振西回韩阳镇固守，确保风陵渡安全。孤军奋战的张希文和全营官兵，以大刀、手榴弹奋勇杀敌。巷战至上午9时左右，官兵大部牺牲。张希文率余部突围，刚冲出西姚温村一里许，又遇敌伏兵，张中弹受重伤。卫士背他突围，他不许，令卫士快走。卫士跪下哭求，他厉声呵斥："你快走，我掩护！不走，我就打死你！"卫士噙着热泪突围了出去。张希文挣扎着抱起机枪射击，又中数弹，以身殉职，时年28岁。三营大部官兵亦壮烈牺牲。

1938年8月20日《西京日报》和《新华日报》报道了张希文与敌血战以身殉职的消息。27日、28日《西京日报》登载了王若花写的通讯《风陵渡的前卫战》，又一次对张希文的殉职作了详尽描述。9月26日，西安各界举行了隆重的"追悼张故营长希文大会"，蒋鼎文（陕西省政府主席）、中国妇女慰劳自卫抗战抗士会陕西分会、西北周刊社等致送了挽联、花圈。

石　杰　山

石杰山（？～1938），渭南县（今渭南市临渭区）官路人。早年追随杨虎城，后调128师王劲哉部48旅任营长。1935年驻防陕北延安时，受中国共产党抗日统一战线政策的感召，坚决执行杨虎城的爱国抗日指示，在延安前线和八路军互不侵犯，后升任团长。"七七"事变爆发时，128师驻防开封一带，奉令坚守郑州以东河防。1938年5月13日，该部奉令开赴鲁西曹州前线参战。当时，日军由济南分几路进军，已包围了徐州，同时西进曹州、考城，直扑开封，企图切断陇海线，以绝徐州中方军的退路。上级交给石部的任务是阻敌前进，以保护徐州方面后撤。

5月16日午后，石部在曹州外围村庄向敌人坚守的据点展开进攻。石命令三营、二营主攻，一营为预备队并派二连支援三营由侧翼围攻。战斗开始，石部猛攻，日军凭借优势武器反击，又出动了飞机。战场上炮火连天，浓烟弥漫。一营二连以机枪火力压制敌之增援部队，使其不能前进。战斗持续到天黑，石部团团包围着敌人三个据点，双方相持不下。晚间，敌机不断向石阵地轰炸扫射，战士有伤亡，二营营长李钰亭也负了伤。

天黑后，石杰山亲自到一线下达攻击命令："必须完成全歼敌人的任务，只许胜利杀敌，不准畏敌后退，违者就地惩罚。"战士再次向敌据点展开猛攻，彻夜浴血奋战，攻入退出，退出再攻入。三营营长吕慎轩率敢死队攻入敌人一个据点，与敌巷战，歼敌百余人。八连连长张辙、排长蒲松龄，率部与敌白刃肉搏，三进三出。战斗到最后，三营所有连、排

长均伤亡，只留营长和三十多名战士。拂晓，二营五连也攻入敌人据点，巷战中杀敌三十余人；因遭遇敌人坦克，连长和不少战士牺牲。17 日，石团继续围困敌城堡。敌以飞机重炮不断轰炸射击，又激战终日。黄昏，石团奉令向考城转进，才结束了这场战斗。18 日拂晓，石部行抵曹县境内的大黄集。为阻止敌人汽车队南驶，石给各营连布置了防区任务，并亲自到各防区检查。布防尚未完毕，敌之车队已疾驶而来。

敌之先头部队百余人，发现石部阻其南进，便发起进攻，以小炮和机枪猛烈发射。石部沉着应敌，一枪不发。待敌进至 200 米以内时，以机枪小炮还击。战斗方酣，石预先派出迂回敌后的部队突然袭击，焚毁汽车、杀伤日兵。敌人前后受攻，火力被石部压制，死 40 人，慌忙退守城外一村庄。石部正准备歼灭这股敌人之际，数十架敌机飞来投弹扫射。同时，敌南、北二路援军也赶到。12 时左右，敌已三面向石部合围。在此紧急时刻，突接上级电令：命石团迅速脱离大黄集，赶向考城。此时，石镇静地向各指挥官发布命令："我们先以猛烈火力，狠揍日寇，再行脱离战场。下午 5 时突围，二连和机枪连掩护全团撤退。一连和三连迂回到敌炮兵阵地后方袭扰，伺机杀敌，到时突围。"他告诫大家，军人天职是保国卫民，英勇杀敌，杀敌而死. 死亦无憾。

当时，敌人飞机疯狂地向石部阵地投弹扫射。一营副营长（王自忍，陕西人）来二连督战，只口述一句："团长命令要狙击日寇……"即中弹身亡。下午，石命令突围，并准备率一部先行撤出，以指挥全团。在战斗的最后一刻，石杰山中弹身亡。全团其余官兵，仍按团长的部署，按时突围，机枪连连、排长 3 人阵亡，二连连副和十多名战士负伤，史志刚排长和十多人牺牲。

包　森


包森像

包森（1911～1942），原名赵宝森，又名赵寒，蒲城县三合镇义龙赵家村人。1927 年初，考入蒲城县第一高小。时逢蒋介石叛变革命，奉系军阀张作霖杀害共产党人李大钊。包森作为学生代表，在全校师生追悼李大钊会上讲演，热情赞扬李大钊功绩，痛斥蒋介石、张作霖反革命罪行。1930 年初，包森以第一名高分，考入省立第三中学（在三原）。九一八事变后，包森组织宣传队，到附近县游行、讲演、贴标语，动员民众抗日救亡。遇到泾阳县国民党县党部压制，包森带领人砸了县党部的牌子。校方策动落后学生围攻他，他发动罢课，被开除与通缉，受到中共蒲城县委保护。

1932 年 2 月，包森加入中国共产党。接着赴西安，以第二名高分，考入西安高中。4 月，国民党中央委员、考试院院长戴季陶到西安视察，教育厅召开欢迎会。戴季陶在讲演中大肆反共，鼓吹对日妥协，兜售蒋介石"攘外必先安内"的论调。到会学生纷纷递条子质问。包森等当场站起来，高呼"戴季陶滚出西安"、"打倒戴季陶"、"打倒反动卖国政府"等口号。土块砖头齐飞主席台，戴季陶从后台逃走。包森和

学生们掀翻并烧毁戴季陶的小卧车。8月1日,包森参加中共西安组织发起的纪念南昌起义大会,遭到开除和通缉,在西安被捕。他在狱中以革命乐观主义精神,影响和团结难友,并使一名狱卒倾向革命。月余后,由党组织营救出狱,派往泾阳、三原一带领导农民游击活动。随后又被派往"西北民众抗日义勇军"做政治工作。1933年秋在西安再次被捕,以"危害民国"罪判刑10年。他在狱中与共产党人赵伯平等,领导绝食斗争。1936年12月,西安事变和平解决后获释,在杨虎城部(第十七路军)特务连任指导员。

1934年3月,包森由共产党地下组织介绍入延安抗日军政大学学习。毕业后,随八路军东渡黄河,深入敌后抗日。先到晋察冀八路军聂荣臻部工作,后随军挺进平西,任邓华部三十三大队总支书记。邓华部与宋时轮部于1938年6月合编为第四纵队,包森随四纵队挺进冀东。7月下旬,包森率部在兴隆县发起佛爷来战斗。他率领二十余人,派杨福忠带领几名战士,化装成农民,深入日军据点,进行突袭,歼灭日、伪军八十余人。遵化县城中大批日伪军来增援,包森在佛爷来村头设伏,待日、伪军进入圈内,下令猛击,杀声震野,除毙、伤外,生俘一百多名,缴获步枪四十多支、子弹一千余发。又收缴龙山口金矿矿警武装。10月,包森部被编为冀东二游击队。他部下一个小队被日寇包围在兴隆、遵化交界处。他率军从外线包围,内外夹击,全歼日军,击落增援飞机一架。

1939年4月,日本裕仁天皇表弟赤本大佐坐镇遵化,任宪兵司令,找包森劝降,被包森部下俘获。日军派商人给包森送信,讲条件,换赤本。包森边拆信边笑道:"狗日的还给我封官了。"看完信,他对商人笑道:"告诉他们,讲条件吗,两条:一是让他们投降,二是让他们滚出中国!"终于杀死赤本。日军纠集大批兵力,在冀东、热河等地,进行疯狂扫荡。包森将部下化整为零,进行隐蔽斗争,并亲率27名战士(人称二十八宿),在蓟县一带活动,智歼日军一个警备队。一次,日军百余人包围了包森所驻的左阳庄,包森被一位老大娘藏进大缸,未被搜出。有9名虽被搜出,均被村民认为自己的兄弟、儿子、孙子、丈夫等,全部领走,无一遇害。这一事,曾被文艺工作者编成戏曲演出。1940年元宵节前后,包森率部二百余人,击退日军多路围攻。6月,晋察冀军区冀东军分区成立,包森任副司令兼十三团团长。在白草洼激战14小时,全歼日军武岛骑兵中队70余人,首创冀东整连全歼日军之战绩。7月,包森奉命率部挺进盘山,打了多次胜仗,使盘山抗日根据地得以巩固,把滦河、潮河之间,长城内外,连成大片抗日游击区。

1941年秋,包森奉军分区命率十三团与十二团联合作战三个月,将都山与雾灵山之间二百余万人口地盘,变成抗日根据地,成立7个联合县政府。11月14日夜,包森组织了四十里铺战斗。以两个团主力,埋伏于遵化县四十里铺两侧,对付向遵化蠢动的伪治安军三集团军六团。待其进入伏击地带,切其成数段,下令猛攻。激战两小时,击毙50余名,生俘少校以下官兵300多名,缴获轻机枪5挺,长短枪340余支,子弹万余发。

1942年1月,驻玉田县城伪治安军第一集团军,取道燕山口,向遵化蠢动。包森率7个连,埋伏于果河岸蔡庄子截击。伪军先头部队发现,鸣枪告警。伪军退回果河南岸,凭河据守。包森派4个连与其正面对峙,派3个连分两路踏冰过河,迂回堵截。全部包围伪军,迂回猛攻,毙一百余名,生俘八百多名,缴获轻重机枪三十余挺。2月27日,包森率部在遵化县毛家厂与日军田中大队遭遇。敌众我寡,兵力悬殊,经沉着应战,击毙三十余名。

后日军调集大批兵力，疯狂反扑，被包森率部数次击退。他见日军大增，率部向野虎山转移。刚出战壕，头部中弹而殉国。3月17日，延安《解放日报》在头版头条专题报道包森牺牲消息，并发表社论。

丁　本　淳


丁本淳像

丁本淳(1911～1996)，澄城县人，1930年加入中国共产党，曾在陕西省从事共青团工作，在陕西第二师范学校任党支部书记。

1937年，丁本淳参加红军。10月，中央军委以总部山炮连和129师打捞出来晋军的8门山炮为基础，组建八路军总部炮兵团，丁本淳任该团9连指导员，连长是著名的神炮手赵章成。不久丁本淳升任该团3营教导员。毛泽东接见炮兵团领导时说："炮兵团要像母鸡下蛋一样，为今后炮兵部队的建设培养骨干，建设更多的炮兵团。"周恩来特地从武汉为炮兵团买来炮队镜和测远机。

1939年，炮兵团结束整训，除1营外均奉命开赴晋东南，在朱德和彭德怀指挥下，多次配合步兵作战。丁本淳所在的3营9连配合新10旅作战。3营营长随10旅侦察分队，深入日军占领区，对阳泉至寿阳段的敌情、地势、涵洞、桥梁、车站、碉堡、通讯设施进行现地侦察。战斗即将打响，因天太黑，看不清日军碉堡，判定不出炮目距离，山炮无法装定标尺瞄准，9连决定把炮阵地选在距离敌碉堡不到百米的豆角地内。为了不使敌人发现，炮手把火炮分解，扛着部件步行四五百米，占领阵地，击中敌人碉堡。9连在攻打坡头、狼峪车站时，表现得也很出色。丁本淳曾率8连一个排，配合386旅攻取榆社县城，他参加了对县城的现地侦察。战斗开始后，丁本淳率炮排渡过南门外小河，进入城内，但找不到能架炮的阵地。一个炮手向丁本淳报告，钟鼓楼可以架炮。丁本淳当即带炮排上了钟鼓楼，用炮膛直接瞄准打了3炮。虽然命中敌堡垒，但未击中要害，只好撤出战斗。第二天，丁本淳率炮排再次进城，陈赓(八路军129师386旅旅长)特地到炮阵地视察鼓励。攻击开始后，两发炮弹击中敌堡垒，敌军开始施放毒气。周希汉问丁本淳还有几发炮弹，丁本淳说还有两发穿甲弹。周希汉下令继续射击，压制了敌火力；攻占了敌堡垒。3营还参加了关家口战斗。左权(八路军副参谋长)担心转移到外线的丁本淳3营找不到彭德怀指挥所，派来了彭德怀的随身向导，还派了3名电话员为3营架设了与彭德怀指挥所的直通电话。后来丁本淳说："当时(八路军)总部领导对炮兵团倍加关爱。"

1941年炮兵团返回延安，开进南泥湾屯田。丁本淳率领一个连负责修筑南泥湾到延安三十里铺的公路，总司令朱德亲自察看了路线。时值深秋，山上的风很大，朱德看到丁本淳仍穿着单衣，当问明炮兵团棉衣仍未有着落时，立即要求总后勤部尽快解决。在炮兵团，丁本淳一度担任团政治处组织股股长。延安成立炮兵学校时，他担任政治部组干科科

长。解放战争中丁本淳到东北，历任东北民主联军炮3团政委、中国人民解放军第四野战军炮2师副政委。

中华人民共和国成立后，任中国人民解放军炮兵第2师政治委员。1950参加抗美援朝作战，任中国人民志愿军炮兵第2师政治委员，参加了第一至第三次战役。回国后，任中国人民解放军炮兵干部管理部副部长，高射炮兵学校副政治委员，炮兵干部部副部长、部长，炮兵政治部副主任、主任、副政治委员、顾问。

1955年被授予中国人民解放军大校军衔，1961年晋升为少将军衔。获二级独立自由勋章、二级解放勋章。1988年被中华人民共和国中央军委授予中国人民解放军一级红星功勋章。

1996年3月12日在北京病逝，终年85岁。

尚　志　成



尚志成像

尚志成（1912～1987），字纯修，渭南县（今渭南市临渭区）凭信乡尚家庄人。幼年就读于家乡私塾，后因家贫，辍学从耕。1929年投军，在冯玉祥（国民革命军第二集团军总司令）部当兵，后在河南巩县参加讨蒋（介石）战争。次年，在祈县太康参加阎（锡山）冯（玉祥）联合讨蒋战争，失败。遂到山西投入张学良（陆海空军副司令）的东北军，改编入陆军第四十军一〇六师。

1938年3月，日本侵略军进攻鲁南重镇台儿庄，与中国军队激战。在情势危机时，尚志成被师长马法五指定为敢死队队长，在百名勇士面前，他慷慨激昂地说："报告师长，不完成任务，不活着见你！"他率敢死队队员，与日军激烈肉搏，仅余5人、夺得制高点，控制了局面，使中国守军重创日寇，歼溆谷旅团大部共万余人，取得了会战的胜利。尚志成身负重伤。当年8月，他伤愈重返前线。师长召开全师颁奖大会，授予他国民政府的银质三级"云麾勋章"和证书。

1943年日军疯狂扫荡。范汉杰的二十七军在太行山失利，新五军军长孙殿英投日，九十八军军长武士敏殉国。在这严峻的形势下，尚志成所在的四十军一〇六师配合刘伯承的一二九师与日军周旋。经过十多天游击战，日军仍尾追不放。一〇六师师长李振清指挥部队在河南林县东姚镇附近的白云山狙击日军，争取时间，南渡黄河。这时，尚志成任三一六团第五连连长。李振清命他率全连战士固守白云山，阻止日军前进，并要求人在山在，与白云山共存亡，以保证全师渡河。

尚志成率全连战士，凭借有利地形和旺盛的抗日斗志，激战7日7夜，把拥有重炮5门、飞机300多架、大约1团兵力的日军阻于山下，使全师顺利渡河。战斗结束后，全连500名战士，仅余12名。国民政府军事委员会嘉奖全连，并授予尚志成三级"云麾勋章"。国防最高委员会委员长蒋介石为他亲题"抗日英雄尚志成忠勇可风"的匾额，并晓喻全

军。渭南县县长刘衡，奉命将木制匾额送到尚志成家中。

1949 年，尚志成与所在部队在河南新乡起义，加入中国人民解放军第四野战军四十一军。1950 年，兰州军区发给他退伍证，返乡务农。在渭南县，尚志成任政协委员。1987 年病逝。

张　同　生

张同生（1913～1943），又名张玉成，出生于华阴县（今华阴市）孟塬镇大寨村。高小毕业后，在岳庙街一家药店当学徒。听说在外经商的父亲死于日本飞机轰炸，他怀着为父报仇的满腔愤恨，离家出走，发誓不报仇不回家。十八九岁起，在杨虎城部下当警察、宪兵，任班长、排长等职。1938 年加入中国共产党。

1940 年，张同生被党组织派往山西中条山抗日前线，编入八路军总后勤部兵站第 6 分站。当年 8 月，八路军前方总部后勤部派遣 6 分站及所属 1 个派出所、3 个交通站和 1 个步兵连来到太谷，以太谷南山为基地，开辟过同蒲线、太汾公路到延安的交通线，并建立一支武装护送队，对外称“祁太游击队”，张同生任队长。

祁太游击队承担着解放区和延安之间交通的联络、重要文件的传递、军用物资的运输、过往干部的护送等任务。从太行到晋北解放区之间，行程 60 公里，要经过无数明碉暗堡。每有任务，他们必须趁天黑出发，一边和日军周旋，一边急行军. 赶天亮前到达目的地。在张同生的领导下，游击队总是如期完成任务。经过他们护送的中共干部不计其数，其中包括高级领导干部如刘伯承、余秋里等。

张同生和祁太游击队经常化装成敌人便衣，骑车和敌人兜圈子，一有机会就打击敌人，常把敌人打得晕头转向。1941 年 3 月，游击队袭击了太谷县城关敌区公所，缴枪 4 支，俘虏 3 人。晚上，又破坏铁路 1 公里，烧毁汽车 1 辆。驻太谷日军一个排在伪军的协助下向游击队进行报复，张同生镇定指挥，打死敌人 8 名。又缴获不少武器，《新华日报》对此进行了报道。

日军屡次失败，死不甘心。太原日军司令部抽调 3000 兵力，对太谷县游击队实行铁壁合围，妄图消灭。有一次，游击队事务长带着几个战士出去背粮，发现敌情。张同生和政委马忠太领着战士凭着地形熟悉和天黑，干掉敌哨兵，绕过敌主力，终于安全脱险。张同生性格刚毅，有勇有谋。一次，八路军某部在济央沟开党委会，一千多敌人包围上来。张同生立刻命令开会的所有人和战士下沟隐蔽，由副队长带领一个便衣排侦察、监视敌人。天黑后，突然从敌人背后发起进攻，游击队正面出击，两面夹攻，打得敌人狼狈逃窜。

1943 年 5 月，日军又一次发动了大“扫荡”，整个辽县村村落落都住满了敌人。18 集团后勤部部长杨立三发电报时，被敌人发觉。敌人误以为八路军总部在这里，于是集中向这一带围攻。张同生率两个排掩护部队突围。他们多次击退敌人的进攻，终因寡不敌众难以脱身。最后，张同生和副指挥员章南、文书郝某一起被俘。张同生一问三不知，后来干脆回绝敌人说：“我知道也不告诉你们这些强盗！”敌人把张同生绑在椅子上，用开水一壶一壶浇、活活地烫死。年仅 30 岁。

郭　炳　坤



郭炳坤像

郭炳坤(1914～1977),蒲城县兴镇人。先后就读于孙镇小学、三原省立第三中学。1932年加入中国共产主义青年团,1933年1月转为中共党员。曾任共青团省立三中支部书记,中共省立三中支部干事、书记,领导学生进行抗日宣传活动,曾捣毁国民党三原县党部。同年7月,郭到照金参加红军,历任游击队政治指导员、红二十六军四十二师一团政委。9月后任中共陕甘边南区委员会宣传部部长、红十五军团七十八师二三二团中共总支部书记。红一方面军长征到陕北后,任方面军政治部干事、中共关中特委军事部副部长等职,为创建西北苏区做出了贡献。

抗日战争时期,历任中共关中分区委员会委员、宣传部部长,中共三边分区委员会委员、书记,三边分区保安司令部参谋长、司令员,警三旅兼三边警备司令部政治部主任。先后在延安马列学院、中共中央党校学习,并当选为中共七大代表,出席了中共七大。解放战争时期,郭任警三旅副政委兼政治部主任,警三旅兼陇东警备区副政委,中共三边地委书记兼军分区政委、司令员,新十一旅兼三边军分区政委,西北野战军警备第三旅旅长,第一野战军第四军第十一师师长等职。在三边工作期间,指挥部队机动灵活地围歼了来犯的国民党军队。二轱辘一战,两小时全歼敌骑兵第五团,打死打伤敌军千余人,击毙敌团长一名。其后参加了澄(城)合(阳)、荔北、陕中、扶眉、兰州等战役。在扶眉、兰州战役中,奉命率领所部担任阻击和主攻,完成任务出色,受到中共中央西北局和中国人民解放军第一野战军司令员彭德怀的表扬。

1949年12日,郭率部到达甘肃临夏,担负剿匪、建立政权、整顿社会秩序的重任。他贯彻中共的民族政策,教育和团结广大的回、汉人民,一年多消灭四十多股土匪,迫使马英贵股匪近千人缴械投降,很快扭转了临夏匪患猖獗的严重局面。1950年夏,郭任中共临夏地委书记,1951年4月任临夏军分区司令员。他发动群众打击反动势力,清除特务、反动会道门,进一步巩固了临夏地区的局势,推动了农牧业的恢复和发展。1952年至1960年,郭历任中国人民解放军第四军政委,西北军区干部部部长、总干部部预备役干部动员部部长,国务院内务部副部长等职,为人民军队的建设和民政建设做了大量工作。1955年被授予少将军衔。1961年2月,郭调任海军政治部副主任。1963年夏带病到天津地区查看水灾,帮助群众安全脱险。

"文化大革命"中,郭遭到林彪反革命集团的打击和迫害,被打成"反党集团"成员、"叛徒",押送到江西上饶劳动改造。他坚贞不屈,一再鼓励战友:"好人受冤是暂时的,斗争一定会胜利。"林彪反革命集团垮台后,郭的冤案得到平反。1974年7月出任海军北海舰队政治委员,次年8月又兼任中共北海舰队党委第一书记。他排除干扰,团结同志,抵制了江青反革命集团亲信的破坏活动。他身患胃癌,仍坚持工作,关心舰队现代化建设。

1977 年 4 月 6 日去世。

胡　景　铎


胡景铎像

胡景铎(1914～1977),字更生,1914 年 10 月 6 日生,富平县庄里镇人。胡景翼胞弟。东吴大学附中、西安高中学生。曾在黄埔军校洛阳分校、成都军校高教班、西安王曲第七分校将校班学习。

1932 年组织过抗日义勇军。1933 年,任国民党军 25 师(关麟徵部)副官。1935 年,任 84 师(高桂滋部)连长、独立营营长,在南口抗日中,调任该师 500 团营长。1940 年,任高部中校副团长,在中条山抗击日寇,继调军务处长。1942 年,任华潼师管区第一补充团团长。1943 年冬,调榆林、横山,任 84 师代指挥官。1946 年 4 月,中共中央西北局决定,接收胡景铎为中共正式党员,并报请中共中央主席毛泽东批准,党龄从当年 7 月 1 日计算。10 月,在横山起义,部队改编为骑六师,加入人民解放军序列,受到毛泽东、周恩来和朱德的亲切接见。

起义后,率部参加围攻横山县响水堡、白家堡的歼灭战。1947 年,参加陇东战役,骑六师重创敌新一旅。3 月,参加关中战役,第一次解放旬邑县城,第二次俘敌县长边翼藩及全县敌伪人员于该县太堡村。这年夏天,在陕西的扶(风)眉(县)战役时,胡景铎率部执行了"尖刀直插"任务,一夜急行军五十多公里,于拂晓前,在预定地点直插国民党军主力溃军逃窜方向之前,拦截激战敌军,给扶眉战役的全胜打下了基础。此后,胡率部参加第一次榆林战役。1949 年 3 月,胡景铎只身去榆林城内,策动国民党 22 军左协中部官兵,停止内战,险遭国民党特务暗杀,终于力排艰险,指挥城内地下中共组织和城外的的部队,按党组织的部署要求,如期完成对 22 军的策反任务。1949 年夏,胡部完成了"兰州战役"中主攻兰州的任务,8 月 26 日,兰州解放。此后,胡景铎历任陕北骑六师师长兼关中南线指挥部副司令员、陕北军区副司令员、临洮四军副军长、第一步兵学校训练部副部长、骑二师党委委员、延安陕北军区党委委员、四军党委委员。中华人民共和国建立后,任陕西省交通厅厅长。1972 年任交通厅顾问。1977 年 7 月 6 日上午,病逝于办公室。终年 63 岁。骨灰安放在西安市南郊陵园内。

路　云　亭

路云亭(1914～1984),大荔县丰家村人。1944 年任国民革命军第四集团军孙蔚如部 96 军营长,驻防河南汜水虎牢关。时抗日战争已进入第八年,中条山沦陷,日军由邙头山偷渡,占领据点,矛头直指豫西地带。9 月 18 日,日军向河南中、西部大举进犯,19 日即突破汤恩伯所属 85 军在邙头山的防线;陷广武、荥阳,主力转向许昌、临汝,迂回洛阳,另以

63师团继续沿陇海铁路西犯。路云亭营守卫汜水虎牢关据点，首当其冲。师长李振西作了战前动员，路率领全营进入守卫阵地，一面安排副营长和副官去南北两头督战，一面与战士一起，以枪支、手榴弹抗击。天将黑，战斗暂停，人和牲畜才以苞米穗子充饥。时阴雨连绵，数人扯起一块毯子泡在水里。第五天，日寇从早到晚，从正面连番强攻，都被路部以集中火力打退。随后，日寇从后边包抄，企图从南向北压迫路部跳河，猛攻七昼夜，最后增兵至两个联队以上，死伤惨重，终未得逞。但因其占据西十里铺，截断路营据点与主要阵地联系，粮弹无从接济，全营伤亡很大，遂乘黑夜沿黄河南岸安全退出。据孙蔚如遗稿《第四集团军抗日战争概略》载：此即抗战期间震撼全国的“路云亭率部死守虎牢关”的著名战役，“此一据点之争夺，挫敌锐气，壮我军声，关系至巨”。大荔县各界人士曾举行盛大集会庆祝虎牢关抗日战争重大胜利。

中华人民共和国建立后，路云亭返乡务农，曾任村长、乡政府委员、生产队长、县人民代表大会代表及政协大荔县一、二、三、四届委员，第五届常委及第六届委员。1984年10月27日病逝。政协挽辞：“效命疆场当年血战虎牢关，解甲归田今日犹思展宏图。”

雷　起　云



雷起云像

雷起云（1915～2007），原名雷鸣盛，曾用名雷腾蛟，1915年7月5日出生在澄城县醍醐镇一个贫苦农民家庭。大革命时期，陕西农民运动蓬勃发展，雷起云在其堂伯父、醍醐镇农协主席雷五福的带领下，积极参加抗捐、抗租、打土豪、斗地霸等活动。1927年8月，中共陕西省委派徐汉儒到醍醐小学，成立了澄城县第一个党支部，雷起云积极追随以徐汉儒为代表的支部成员，为党做了不少有益的工作。“九一八”事变后，正在陕西省立第二师范学校上学的雷起云积极参加抗日宣传，在党的外围组织“大荔县学生抗日会”领导下，砸了国民党大荔县党部，迫使镇压学生运动的县教育局局长袁子毫等下台，取得斗争胜利。1932年2月，经中共地下党员丁本淳介绍，雷起云加入中国共产党。1932年8月至1936年底，雷起云以教员身份作掩护，从事党的地下工作，曾任中共澄城县委委员，中共大荔、朝邑、澄城三县工委组织委员，先后参加武装暴动、接待中共陕西省委视察组和向省委汇报工作、整顿澄城县党团组织、组织教师罢课等革命活动。在上级党组织遭到破坏、与党失去联系的情况下，他坚持斗争，自发地在学生中传播党的主张，揭露国民党当局的反动本质。“西安事变”后，他积极组织学生参加拥护张学良、杨虎成“八大主张”的群众集会，大力宣传中共抗日民族统一战线政策。1937年2月，他奔赴延安，进入红军大学（后改名为抗日军政大学）学习，钻研革命理论，政治上迅速成熟。

抗日战争时期，雷起云历任山西新军汾城人民抗日自卫总队政工队队长，山西新军政治保卫队第二支队干部学校主任，山西新军第二一三旅政治部组织科科长，山西青年抗敌

决死队第一纵队政治部组织部干事、股长，山西青年抗敌决死队第一旅二十五团政治处主任、代理政治委员，太岳军区第一军分区敌工站站长、第二军分区政治部敌工科科长，太岳军区政治部敌工部科长等职。参加了反“扫荡”、反“摩擦”、百团大战、豫北反击等战役战斗。任山西青年抗敌决死队第一旅二十五团政治处主任代理政治委员期间，他在一个月内连续指挥了蓝村、疙瘩沟、将军沟、石门峪4次较大规模的战斗，消灭日军300多人，缴获了一大批武器弹药，极大地鼓舞了根据地军民的民心士气。他长期从事敌后工作，多次深入伪顽军内部进行策反，先后促成400多人起义或投诚。特别是在豫北反击战役期间，他带领4人深入敌据点，采取讲形势、指前途、敲山震虎、分化瓦解等方法，争取2100余人起义，组建了沁河支队。1945年1月侯马战斗中，他率部毙伤伪军1800余人，俘敌四十五师师长王为征、参谋长朱嘉华及以下3000余人。

解放战争时期，雷起云历任晋冀鲁豫军区第四纵队十旅政治部主任、副政治委员兼政治部主任，第二野战军四兵团十三军三十七师政治委员等职。先后指挥部队参加了上党、同蒲、临汾、吕梁、晋南、豫西、平汉、洛阳、宛西、宛东、淮海、渡江、浙赣线追歼等战役战斗。1946年8月同蒲战役中，他指挥部队缴获敌人山炮7门、迫击炮17门、轻重机枪275挺、步枪冲锋枪6700余支。9月临汾战役中，他率部歼敌1个旅部和1个团，俘虏敌中将旅长黄正诚、少将副旅长兼参谋长戴涛、少将团长刘玉树及以下1500余人。1947年1月吕梁战役中，他率部毙敌1500余人，俘虏敌副师长王熙明及以下2800余人。4月晋南战役中，他指挥部队缴获敌人飞机两架；12月平汉战役中，他指挥部队缴获敌人汽车200辆、履带式牵引车30台、马车400辆、榴弹炮16门、汽油1万余桶、武器弹药和军需物资60火车皮。1948年3月洛阳战役后，他兼任洛阳市工商局副局长，妥善解决城市水电供应，保证正常的商业秩序，在较短时间内稳定了社会、安定了民心。1949年5月南昌解放后，他兼任南昌警备区政委、中共南昌市委副书记等职，亲自部署城市防备和重要目标警卫工作，及时实施戒严和防空等紧急措施，严厉打击敌特武装和地痞流氓破坏，大力整顿市容和交通秩序，保护国家财产和城市公共设施。

中华人民共和国成立后，雷起云历任第二野战军四兵团十三军三十七师政治委员，十三军政治部主任，云南军区政治部副主任，昆明军区兼云南军区政治部副主任，陆军第十三军政治委员，昆明军区政治部主任、副政治委员兼政治部主任、副政治委员，武汉军区顾问等职。指挥部队参加了广东、粤桂边追击、滇南等战役战斗。1949年11月粤桂边追击中，他率部在广东廉江布防，及时截断白崇禧（国民党华中“剿总”指挥）部逃往海南岛的去路。1950年1月滇南战役中，他率部从广东南宁出发，趱行3600余里，占领云南蒙自机场，成功阻止了敌二十六军空运台湾的企图，击溃了国民党第八兵团的第八军和第二十六军，活捉了国民党陆军副总司令汤尧。任军政治部主任期间，他想方设法帮助少数民族群众改善生产生活条件，积极争取少数民族上层人士的信任和支持。任云南军区政治部副主任期间，清查出一些隐藏较深的反革命分子，大胆为部分在运动中受到错误对待的干部恢复名誉。任军政治委员期间，组织对军里在历史上受批判和处分的党员干部进行平反，严格按政策办事，重事实、重证据，共摘掉238名干部的政治帽子，撤销了125人的不

适当处分，对其中205人的职务、级别、军衔作了适当调整。1964年8月，总部组织昆明、成都、广州、武汉、南京军区领导，在云南西双版纳景洪地区，观看由他指挥一一七团进行的热带、亚热带山岳丛林地区作战综合性演练。任昆明军区政治部主任期间，他深入总结推广一一三团九连政治思想工作“几十个正确对待”的经验，《解放军报》、《人民日报》先后用专版刊登；参与组织边防部队做好抗击美军入侵的战斗准备，指挥高炮部队、工程兵部队入越作战，圆满完成了抗美援越任务。任昆明军区副政治委员期间，率领中共慰问团赴老挝慰问援老筑路部队和当地政府。“文化大革命”中，他坚持实事求是的思想路线，不盲从、不跟风，一心扑在工作上，为巩固边疆、建设边疆，加强军政军民团结和保持社会稳定做出了积极贡献。任武汉军区顾问期间，亲自动笔修史，组织有关人员提前完成了武汉军区党史编纂任务。

1983年9月雷起云从领导岗位上退下来后，坚持每天阅读党报党刊、收听收看新闻，长年坚持上老年大学，并积极参加扶贫帮困等社会公益活动。2007年弥留之际，他反复嘱咐家人丧事从简，不要麻烦组织，不要通知任何单位和亲友，将骨灰撒入长江，为后代子孙多留出一点空间。

雷起云1955年被授予大校军衔，1961年晋升为少将军衔。曾获八一奖章、二级独立自由勋章、一级解放勋章。1988年被授予中国人民解放军一级红星功勋章。

王　玉　成

王玉成（1916～1952），名子玉，外号“王疯子”。蒲城县高阳镇南加录村人。12岁当童工。18岁支壮丁，逃回后，为人熬活。1937年离乡聚众劫富，声名大振。1946年8月，在地下共产党员黄罗武、张歧生、何志云、刘史智等争取下，率部在高阳改编为延属军分区蒲城游击支队，任支队长。初17人，活动于富平、同官（今铜川市）、宜君及白水、蒲城一带。不久，由中共陕西省工委编为西北民主联军第六总队第一支队，任支队长。在富平杏花村与蒲城工委会合，首占宜君八丈原，以17人歼国民党一保警大队，击毙大队长，生俘十余人。再战同官九里坡，以8人歼国民党军一汽车队，生俘队长等16人。11月，加入中国共产党，在蒲、白、富山区打游击，逃出国民党军围剿后，进入边区参加保卫战。1947年支队转战白水与蒲城北部，改称路东总队第三支队，任支队长。在随路东总队配合主力攻打宜君八丈原战斗中，与队员曹德友、张正正、胡建娃等组成敢死队，身穿单衣，冒深夜刺骨寒风，攀登峭峰，智取八丈原，俘敌三百余，受到总队部嘉奖。进边区休整后，率部攻取耀县凤凰山。1948年瓦子街战役后，在路东总队领导下挺进蒲、白，坚持游击战争，创建游击区。当年秋，协助警三旅攻打蒲城高阳镇，歼灭富平自卫队，激战朝邑三河口，均身先士卒，取得胜利，再受总队部嘉奖。1949年2月，王部改编为路东总队第一营，任营长。旋又改编为独立二十四团，任副团长。中华人民共和国建立后，因病先后调任蒲城和蓝田县人民武装部部长。

林　毅


林毅像

林毅(1917～2000),1917年10月20日生于华县下庙镇胡村蔺家巷一户农民家里。少年时在本村和咸林中学读书,1936年他在西安上高中时,适逢震惊中外的“西安事变”爆发,便加入中华民族解放先锋队,深入东北军、西北军开展爱国统战宣传。“西安事变”和平解决后,他又参加赴南京请愿活动。1938年初,林毅奔赴延安,参加抗大学习,于3月加入中国共产党,12月毕业。抗日战争和解放战争时期,林毅先后担任八路军一一五师晋西独立支队教育参谋,鲁南军区作战股长、第三团副参谋长和中国人民解放军三十五军一〇三师参谋长等重要职务。

1943年11月,林毅所在的第三团受命消灭山东惯匪刘黑七(刘桂堂)。刘匪流窜华北、东北各省二十余载,干尽坏事,曾一次杀害无辜群众七百多人。战士们义愤填膺,他们在侦察敌情中,意外遇到一位单庄独户老大爷。老大爷向林毅一行控诉刘黑七拉夫抢粮、糟蹋妇女、害得百姓骨肉分离等罪状,并详细介绍了敌人的设防情况。部队首长即时制定作战方案,决定13日晚上动手。不料12日夜,老大爷突然失踪,大家不禁一惊,后经分析,老大爷肯定是怕“打蛇不死反遭殃”。林毅果断率部按原计划于13日夜围歼刘匪。当部队到单庄独户前,虚掩的柴门一下子敞开了,老大爷快步迎上前来,激动地说:“你们这些烧高香也请不到的队伍,到底还是来了!”在老大爷指点下,林毅率部立即展开巷战,仅两个小时,就全歼匪徒,击毙刘黑七。周围十里八村群众抬着猪、羊慰劳为民除害的八路军,争相赶做“万民伞”,送给林毅的部队。

1945年2月2日,林毅带领团、营、连三级干部,换成便衣,带上短枪和望远镜,向汉奸荣子恒盘踞的泗水城进发。寒风刺骨,滴水成冰,他们连夜完成侦察任务。2月3日19时,攻城战斗打响。登城部队架起云梯,在爆破声中控占西门城楼,打开西门,各连排迅速入城,展开巷战。4日13时,击退曲阜之日伪援兵;19时,林毅率三团战士猛攻伪县政府和东南二门,爆破手接连冲上,一声巨响,守敌晕头转向,全部缴械投降。战士们历时26小时,攻克泗水城,共歼敌2000余人。其中击毙日敌指挥官石川等日军20人以及伪军长荣子恒、副军长陈镇藩、参谋长朱江、一师副师长朱级勋等122人,俘伪一师师长苏富玉等近200人以及伪县长李香亭、伪县大队长孔运谦等180余人。1948年10月,林毅任鲁中南一分区四十七师参谋长,参加著名的淮海战役,激战三个多月。

1949年4月,渡江战役打响,林毅任三十五军一〇三师参谋长。4月20日,他率一〇三师指战员连夜激战,解放江浦县。21日晨,林毅不顾一夜作战疲劳,即率部急行军向浦口前进,准备横渡长江,解放南京。22日下午赶到浦口码头,林毅立即让师侦察科长沈鸿

毅找渡船。天还未黑,沈便找来了一个能坐5人的小划子和一位50多岁的船工。5位侦察员过江后得到电厂工人的支持,开回来了一只小轮船。本来确定一〇四师为渡江第一船,但因一〇三师先搞到了轮船,从而争得了渡江第一船。林毅遂率部渡过长江,与兄弟部队一起解放了南京,推翻了蒋家王朝。

1951年10月,由罗荣桓元帅点将,林毅负责组建华东人民空军,任空军20师师长。该师系轰炸师,他先后在蚌埠、开封、南京大校场等基地,积极组织,严格训练飞行员,并参加抗美援朝战斗。

1958年,面对国内外严峻形势,中国开始研制原子弹、导弹及其发射系统。10月8日,成立了解放军第20训练基地,由聂荣臻元帅点将,林毅被任命为基地副司令。他带领一万多名官兵和兰州上千名建筑职工进驻茫茫戈壁滩,喝苦水,住帐篷,在烈日飞沙中指挥各路大军开创性地建成中国第一个导弹发射基地。

1965年8月,在国务院总理周恩来直接关怀下,中央军委下达了"海鹰二号"研制任务。林毅依靠科技人员,制定周密研制计划。1967年9月10日,在海上靶场进行试验,两发两中。翌年,两发大射程试验告捷。至此,试验仅用了4枚导弹,全部命中目标。1970年又进行了定型试验,7发6中。"海鹰二号"研制成功,成为海防式导弹的奠基型号。1971年9月,林毅调任哈尔滨船舶工程学院院长。他坚持实事求是,尊重知识,尊重人才,任用了一批骨干教师负责各系教学和科研组织领导工作,坚持"边建边干,就地办学,当年开始招生"。至1974年12月,学院教职工队伍从351人发展到1700多人。此后,哈尔滨船舶工程学院每年招收研究生、本科生、大专生5000多人,在校学生达20000多人,成为首批进入国家"211工程"重点建设的大学之一。

1975年5月,林毅调任国防科委第七研究院党委书记兼院长,1978年任第六机械工业部副部长兼七院院长。在他的组织领导下,科研人员研制出一大批舰船装备,使051改进舰的整体效能和质量可靠性得到显著提高,实现跨越式发展。

1984年,林毅改任七院顾问,1992年离职休养,仍十分关心国家航天事业的发展。2000年10月31日,林毅在北京逝世。

石　嘉　植

石嘉植(1918~1942),富平县薛镇乡盘石村人,出身农家。1934年考入陕西省第一中学,很快投入抗日救亡的学生运动。他组织同学成立读书会,创办《心声》杂志,亲写《向爱国同胞进一言》的文章。仅出一期,国民党陕西省党部迫令停刊。1936年冬,石嘉植入延安抗日军政大学。1938年2月,他在八路军一二九师七旅任情报干事。这时,九路日军在晋东南围攻八路军,一个营日军进驻神头北边一个村。一夜,石嘉植申请获准,带领一班战士,闯进日军营,杀死小队长等,带回不少枪械和子弹,被誉为"英雄虎胆"。后随东进纵队到河北省,任八路军冀南军区政治队敌(区)工(作)科科长。1940年冬,任德(州)石(家庄)路敌工队队长。他们白天和农民下地干活,晚上搞组织活动。两个多月,


石嘉植像

迅速建起敌工队。他又通过各种关系，住进德州城内，办起“满州国《大北报》分销社”，拿到社长、记者的委任状。凭着报社介绍信，日伪戒备森严的大小机关，石嘉植随意出入，捕杀了日军山口旅团东地司令部宣抚班长、国民党特务刘和。后来由于叛徒出卖，石嘉植被捕，关在龙华镇宪兵监狱。宪兵队队长西泽审讯他，被他提起椅子，砸破了头。宪兵对他动用刺刀、火筷子等酷刑。他被用冷水激醒后，日军高级特务佐藤，笑眯眯地让医生给他包扎，扶他到一间精心布置的高级房间里，鲜水果、花露水，异香扑鼻。第三天，汉奸队长徐占奎来请赴宴，宪兵中队队长福田，还有佐藤，都恭敬地举杯祝酒：“为中日亲善……”石嘉植却高举酒杯，大声说：“为中日两国人民反法西斯战争的胜利干杯！”半月后的一个深夜，福田把一个20来岁、眉清目秀的姑娘送进石嘉植房子。他怒斥再三，姑娘不离去。他揭起脚下砖块要砸，姑娘喊“救命”，特务赶来领走。第二天，佐藤又请他去，要他收姑娘作太太。石嘉植狠狠瞪着佐藤说：“她要跟我去，就砸死她！”后来，他从内线得知，姑娘确实是被抓来的受难者，便未再赶走。

一个多月后，八路军冀南军区和当地县区领导人召开紧急会议，决定用一个正规团的兵力打龙华镇，营救石嘉植。他从内线得到消息后，立即回信说：“根据目前形势，搞大兵团活动会暴露自己，刺激敌人。龙华镇又增加了四百余名伪兵，火力集中，交通方便。打起来，敌人援兵半小时就可达到。为我一人，牺牲那么多好同志，会给党和人民造成很大损失。作为一个共产党员，请领导批准我的要求，允许我在狱中同敌人战斗，虽死无憾！”

石嘉植假意让姑娘告诉佐藤，自己喜欢她，要和她结婚，也愿意为他们当大队长。佐藤立即掏出500“金票”，让姑娘上街，为石嘉植购买物品。于是，姑娘揣着他写给故城抗日政府的介绍信，以上街买东西为名，逃离罗网。

第二天早晨，石嘉植把私自放走姑娘的责任，推到汉奸队长徐占奎的头上，以此胁迫，并以“大队长”的派头，命令徐：“马上把你抓来的人放走！”徐占奎被迫放走15人。当天下午，他向石嘉植保证，3天内放走剩下的3人。石嘉植又说：“集合弟兄，我要训话！”徐占奎立即集合起四十多名伪军，石嘉植讲道：“弟兄们，不能再死心踏地当二鬼子，替日本帝国主义卖命，杀自己的同胞！鬼子呆不长了，共产党、八路军很快就要领导全国人民向日寇大反攻了！”佐藤、福田赶到，气急败坏，把石嘉植绑到龙华镇，后边押着被抓来的难友。福田抽刀大喊：“只要石嘉植投降皇军。你们都可以不杀！”顺手劈死一个难友。被捆在木桩上的石嘉植，飞起一脚，踢倒身边一个日兵，大声喊道：“同胞们！牢牢记住鬼子欠下我们的血债！打倒日本帝国主义！中华民族万岁！中国共产党万岁！……”

福田拔刀下令，日兵连刺七刀，石嘉植凛然就义。

第二章 表

一、渭南市军事人物表

（副军级起录，不含立传者）

姓 名	朝 代	军职(衔)	籍 贯	备 注
杨章	周	将军	华阴	
韩简	春秋	晋惠公大夫(领兵)	韩原(今韩城市)	
杨苞	周	将军	华阴	
王离	秦	蒙恬副将	频阳(今富平)	
杨朗	秦	将军	华阴	
杨熊	秦	将军	华阴	兵败被秦二世斩
董翳	秦	都尉	夏阳(韩城)	
杨武	汉	郎中骑将	下邽(临渭区)	
杨奋	汉	将军	华阴	
杨鹝	汉	将军	华阴	
杨倏	汉	将军	华阴	
杨虮	汉	将军	华阴	
金岑	汉	诸曹中郎将	莲勺	
金明	汉	诸曹中郎将	莲勺	
金敞	汉	中郎将	莲勺	
金涉	汉	骑都尉	莲勺	
金参	汉	匈奴中郎将	莲勺	
金融	汉	诸曹将	莲勺	
金饶	汉	越骑校尉	下邽	
王歆	东汉	起义军将军	下邽	
郭家	东汉	起义军领袖	合阳	
杨嚣	晋	领典将军	华阴	
杨超	晋	将军	华阴	
吉挹	东晋	轻车将军	莲勺	
杨佺期	东晋	广威将军、龙骧将军	华阴	
吉士瞻	梁	直阁将军	莲勺	

续表1

姓　名	朝　代	军职(衔)	籍　贯	备　注
张齐	梁	信武将军	冯翊	
郭质	前秦、后秦	平东将军、将军	冯翊	
刘厥	后秦	起义军首领	冯翊	
仇款	前燕	乌丸护军	重泉(蒲城)	
仇俨	北魏	虎牢镇将	重泉	洛齐养子
仇振	北魏	中坚将军	重泉	俨子
仇俊	北魏	龙骧将军、骁骑将军	重泉	
严棱	北魏	广威将军	临晋(今大荔)	
严雅玉	北魏	平南将军	临晋	棱子
杨谧	北魏	镇军将军、卫将军	华阴	
杨国	北魏	镇西将军	华阴	
杨暄	北魏	别将	华阴	
杨顺	北魏	抚军将军	华阴	
杨辩	北魏	平东将军	华阴	
杨仲宣	北魏	平西将军	华阴	
杨遁	北魏	征东将军	华阴	
杨逸	北魏	平东将军	华阴	
杨钧	北魏	抚军将军	华阴	
杨俭	北魏	大将军	华阴	
杨烈	北魏	龙骧将军	华阴	
杨祯	北魏	建远将军	华阴	
杨懿	北魏	安南将军	华阴	
杨穆	北魏	车骑将军	华阴	
杨日伟	北魏	武卫将军	华阴	
韩盛	西魏	车骑大将军	渭南(临渭区)	
侯莫陈贵乐	北齐	驸马都尉	白水	
侯莫陈晋贵	北齐·北周	武卫将军、上大将军	白水	
吉士瞻	南朝梁	直阁将军、都督	莲勺	
独孤善	北周	柱国	渭南	信次子
达奚震	北周	上柱国	郑	武子
韩谦	北周	大都督	渭南	盛子

续表2

姓　名	朝　代	军职(衔)	籍　贯	备　注
杨雄	北周	上柱国	华阴	绍子
燕侃	北周	大将军	华阴	
刘子明	北周	大都督	华阴	
刘子陵	北周	帅都督	华阴	子明弟
李崇	北周	上柱国	下封(邽)	
李孝轨	北周	开府仪同大将军	下封	
李询	北周	上柱国	下封	孝轨弟
杨整	北周	车骑大将军	华阴	
杨缙	陈	交爱九州都督	华阴	
王辩	隋	车骑将军	蒲城	
苏孝慈	隋	兵部尚书	蒲城	
郭均	隋	兵部尚书	冯翊	
鱼赞	隋	车骑将军	下邽	俱罗弟
袁昌	隋	大将军	华阴	
杨元纵	隋	武贲将军	华阴	
吕绍宗	隋	观军府鹰扬郎将	蒲城	
独孤陁	隋	上开府右领左右将军	渭南	
独孤览	隋	右候卫大将军	渭南	
杨善会	隋	清河通守	华阴	
王辩	隋	鹰扬郎将、武贲郎将	蒲城	
郭荣	隋	骠骑将军	华阴	
郭福善	隋	兵部侍郎	华阴	荣子
郭广敬	隋	左威卫大将军	华阴	
孙华	隋	起义军首领	冯翊	
吕志本	唐	检校右金吾将军	蒲城	
杨知庆	唐	左千牛将军	华阴	
杨玄珪	唐	兵部尚书	华阴	玉环叔父
王海宾	唐	太子右卫率	郑(临渭区)	
张之辅	唐	金吾将军	下邽	仁愿子
郭曜	唐	太子少保	华县	子仪长子
郭曙	唐	左金吾大将军	郑(华县)	子仪七子

续表3

姓　名	朝　代	军职(衔)	籍　贯	备　注
郭仲辞	唐	驸马都尉	郑	子仪重孙
杨嘉本	唐	左卫将军	华阴	
杨承缄	唐	右金吾将军	华阴	
杨令一	唐	将军	华阴	
杨思俭	唐	卫尉少卿	华阴	
郭在徽	唐	卫尉少卿	华阴	
郭缇	唐	右金吾将军	华阴	
郭旼	唐	邠宁节度使	华阴	
杨憼	唐	安州都督	华阴	
杨承祐	唐	右卫将军	华阴	
杨思训	唐	右屯卫将军	华阴	
乔师望	唐	驸马都尉	冯翊	
乔侃	唐	兖州都督	冯翊	
杨虔威	唐	右卫将军	华阴	
令狐建	唐	右羽林大将军	富平	令狐彰长子
令狐通	唐	左卫大将军	富平	彰次子
令狐运	唐	东都留守将	富平	彰三子
杨知温	唐	荆南节度使	华阴	
杨迥	唐	驸马都尉	华阴	
杨敦	唐	驸马都尉	华阴	
杨铦	唐	上柱国	华阴	
白士通	唐	利州都督	韩城	
杨知温	唐	荆南节度使	华阴	
杨林甫	唐	代领九州都督	华阴	
王无择	唐	左骁卫将军	华阴	
杨憼	唐	安州都督	华阴	
杨谭	唐	广州都督	华阴	
杨绍玉	唐	右卫将军	华阴	
杨元咸	唐	安州都督	华阴	
郭轸	唐	检校兵部尚书	华阴	
郭在徵	唐	右千牛统军	华阴	

续表4

姓　名	朝　代	军职(衔)	籍　贯	备　注
郭铨	唐	武宁节度使	华阴	
郭处殷	唐	易定节度使	华阴	
郭弘业	唐	右金吾将军	华阴	
郭子云	唐	右领军将军	华阴	
郭子晤	唐	渭北节度使	华阴	
杨凝	唐	兵部尚书	华阴	
杨贵	唐	大将军	华阴	
杨重	唐	大将军	华阴	
杨洫	唐	左武卫将军	华阴	
杨揩	唐	将军	华阴	
杨幼玉	唐	将军	华阴	
杨止	唐	大将军	华阴	
管世强	唐	镇殿将军	澄城	
杨彦询	后梁	右金吾上将军	宝鼎(韩城)	
高万金	后梁	保大镇帅	河西	万兴弟
高允权	后梁	延州节度使	河西	
袁可钧	后唐	诸卫大将军	华阴	
张承业	后唐	左监门卫将军	同州	
杨公略	宋	洪州都督	冯翊	
雷孝先	宋	右领军卫大将军	合阳	
杨九皋	宋	大将军	华阴	
杨继美	宋	大将军	华阴	
杨可世	宋	前军统制	华阴	
魏道严	宋	兵部侍郎	澄城	
杨时中	宋	枢密使	澄城	
刘处约	宋	枢密使	澄城	
李定一	南宋	兴州中军统制	下邽	
周贵	南宋	大名府路马步军副总管	蒲城	
张淮	金	军民都元帅	蒲城	
周进城	金	武德将军	蒲城	
周升	金	武德将军	蒲城	

续表5

姓　名	朝　代	军职(衔)	籍　贯	备　注
屈安	金	宣武将军	蒲城	
奥屯贞	金	镇国上将军	蒲城	
杨邦基	金	永定军节度使	华阴	
党怀英	金	泰宁军节度使	冯翊	
女奚烈	金	明威将军	渭南	
石末显阿不	金	明威将军	渭南	
梁君宇	金	武略将军	渭南	
蒲察和尚	金	宣武将军	渭南	
史华	金	广威将军	渭南	
仅借守中	金	明威将军	渭南	
伯德主德	金	武节将军	渭南	
魏卞	金	武节将军	澄城	魏征裔
王镇	金	统制	合阳	
董镇	金	万夫长、征南监军	蒲城	
王由义	元	兵部侍郎	朝邑(大荔)	
高脱台普花	元	兵部尚书	渭南(临渭区)	
答儿麻里失	元	宗人卫亲军都指挥使	冯翊	拜住子
彻里哈	元	左右卫阿速亲军都指挥使	冯翊	同上
脱因纳	元	武德将军	渭南	
铁木	元	武德将军	渭南	
曹仕廉	元	显武将军	渭南	
杜清	明	都督	华阴	
徐琏	明	江西右参政、布政使致仕	朝邑	
孙必显	明	兵部右侍郎	潼关	
张经世	明	兵部右侍郎、署兵部尚书	渭南	
石仲章	明	安远大将军	渭南	
孙璟	明	兵马司指挥使	潼关	
孟重	明	兵部右侍郎	渭南	
田弘遇	明	太子太保左都督	华阴	
王勋	明	宁夏总兵	渭南	
孙启祥	明	总兵	渭南	

续表6

姓　名	朝　代	军职(衔)	籍　贯	备　注
李子藩	明	左参将	同州	
白甚质	明	广威将军	澄城	
张世俊	明	指挥使	白水	
赵端	明	兵部尚书	蒲城	
郭良	明	行军大司马	华阴	
原毓宗	明	兵部左侍郎	华阴	
党守素	明	威武将军	合阳	
张达	明	征西将军	白水	
张操	明	右翼将军	澄城	
许占魁	清	左都督	蒲城	
奚应龙	清	广西提督	朝邑	
石生玉	清	湖南固原提督	澄城	
张鹏飞	清	陕西中营参将	渭南	
曹树兴	清	总兵	华阴	
李大用	清	副将	华阴	
王颙若	清	赣州镇副将	合阳	
习斌	清	混成协参军、以副将用	澄城	
袁树安	清	副将	华阴	
刘英	清	总兵	华阴	
李大用	清	副将	华阴	
张行志	民国	陆军上将	蒲城	
白鸿义	民国	陕西督军府参谋长	澄城	
卫总成	民国	国民革命军军长	华阴	
马彦森	民国	陆军中将	大荔	
马励武	民国	国民革命军中将军长	华县	
焦子静	民国	国民革命军第二集团军高级顾问	富平	
党麟书	民国	国民革命军南路第三军副军长	华阴	
李德陞	民国	国民革命军第十军副军长	蒲城	
刘锡麟	民国	以陆军少将恤	白水	
段国璋	民国	革命军第四集团军总司令	华阴	
蒋朗亭	民国	国民军联军南路第三军军长	蒲城	

续表7

姓　名	朝　代	军职(衔)	籍　贯	备　注
姬汇伯	民国	国民革命军十七路军中将参议	蒲城	
雍济时	民国	国民革命军少将	华县	
马志超	民国	国民革命军第19军军长	华阴	
卢健	民国	国民革命军第二集团军少将参议	渭南(临渭区)	
刘达生	民国	国民革命军少将	渭南	
王子伟	民国	西安警备司令部少将副司令	渭南	
党克俭	民国	国民革命军副军长	大荔	
郭焕亭	民国	国民革命军少将参议	大荔	
耿光	民国	国民革命军少将参谋长	澄城	
王珏	民国	陕西靖国军第七路军司令	富平	
王宏业	民国	国民革命军副军长	蒲城	
田玉洁	民国	国民革命军第11路军总司令	富平	
刘孟廉	民国	国民革命军中将军长	华县	
李藩侯	民国	国民革命军中将	渭南(临渭区)	
沈仲裴	民国	武汉警备司令	大荔	
唐嗣桐	民国	国民革命军十七路军少将参议	蒲城	
刘子潜	民国	重庆游击总指挥、少将	蒲城	
张益谦	民国	陕西省都督府少将	华阴	
贾幼慧	民国	国民革命军陆军副总司令	韩城	
徐国桢	民国	潼关复汉军司令	潼关	
尚者多	民国	抗日挺进军副参谋长	大荔	
雷颖	民国	国民革命军中将	渭南(临渭区)	
李占彪	民国	国民革命军陆军少将	渭南	
同升	民国	陕西靖国军第四路军参谋长	渭南	
樊泽春	民国	西安城防副司令	渭南	
程鹏久	民国	国民革命军38军参谋长	渭南	
周城	民国	国民革命军十七路军少将总指挥	渭南	
史国柱	民国	国民军第二军参谋长	华阴	
史仲鱼	民国	陕西军管区少将副司令	华县	
施有仁	民国	陕西军管区少将副司令	华县	
雷起云	当代	中国人民解放军少将	澄城	

续表 8

姓　名	朝　代	军职(衔)	籍　贯	备　注
贾乾瑞	当代	中国人民解放军少将	大荔	
陈嘉谋	当代	解放军海军物资供应部部长	韩城	
贺仁	当代	解放军第二炮兵技术学院顾问	临渭区	
曹瑛	当代	红军二方面军政治部主任	蒲城	
王志文	当代	兰州军区副参谋长	澄城	
卫继烈	当代	广州军区副参谋长	韩城	
李玉波	当代	解放军总参谋部测绘局顾问	华阴	
吴纯仁	当代	广州军区副司令员	韩城	
杨针	当代	解放军第 42 军军长	韩城	
孟平	当代	解放军总参谋部动员部部长	韩城	
白锡纯	当代	解放军空军第 9 军军长	韩城	
耿敬业	当代	南京军区副政委	澄城	
吕振毅	当代	陕西省军区副司令员	华县	
李坤朗	当代	新疆军区政委	韩城	
崔治堂	当代	成都军区后勤部顾问	临渭区	
樊中黎	当代	解放军成都电讯工程学院顾问	蒲城	
秦平	当代	北京卫戍区后勤部顾问	韩城	
程建家	当代	甘肃省军区副司令员	富平	
张集合	当代	上海空军政治学院政委	蒲城	
张德成	当代	大连陆军学院院长	澄城	
贺有科	当代	乌鲁木齐警备区司令员	合阳	
韩开合	当代	驻英国大使馆武官、少将	大荔	
刘朱梁	当代	兰州军区后勤部政委	韩城	
张涛	当代	陕西省军区副司令员	大荔	
张起信	当代	中央军委炮兵后勤部部长	大荔	
李治洲	当代	北京军区装甲兵司令员	大荔	
孙志敏	当代	解放军空军后勤部参谋长	韩城	
铁锋	当代	兰州军区炮兵司令员	韩城	
张光波	当代	宁夏军区副政委	韩城	
苏康生	当代	解放军总参谋部后勤部部长	韩城	
党宏顺	当代	解放军 68202 部队副政委	澄城	

续表9

姓　名	朝　代	军职(衔)	籍　贯	备　注
刘九令	当代	解放军副军长	富平	
郭炳坤	当代	解放军少将	蒲城	
黄罗斌	当代	新疆军区副司令员	蒲城	
王亚夫	当代	沈阳军区炮兵司令员	合阳	
冯超华	当代	解放军副军级干部	韩城	
龙潜	当代	第二炮兵技术学院副军职顾问	华县	
史仲才	当代	陕西省军区政治部主任	白水	
刘登云	当代	青海省军区副司令员	临渭区	
伍海鸥	当代	解放军正军职干部	韩城	
师源	当代	南阳军分区正军职政委	富平	
杨德中	当代	解放军上将	临渭区	
杨士杰	当代	浙江省军区副司令员	韩城	
李涛	当代	成都军区空军指挥所副主任	蒲城	
段忠宪	当代	解放军副军职干部	韩城	
张奎	当代	解放军副军职干部	富平	
刘伯皋	当代	北京军区后勤部副部长	韩城	
刘生恺	当代	山西省军区顾问	蒲城	
林谦	当代	军政大学副政委	大荔	
段志超	当代	中央军委纪委委员	韩城	
母海鸥	当代	兰州军区后勤部副部长	韩城	
黄水潮	当代	新疆军区马兰基地少将	蒲城	
任金福	当代	武警青海总队队长、少将	华阴	
王西伍	当代	国防科委副军级干部	富平	
王华全	当代	青岛航海学院政委	临渭区	
胡满堂	当代	兰州军区副司令员	富平	
张青山	当代	解放军铁道兵团司令员	蒲城	
弥生泉	当代	解放军少将	蒲城	
岳强明	当代	解放军副军职干部	富平	
种发友	当代	解放军少将	白水	
赵炎	当代	后勤工程学院副院长	大荔	
耿敬业	当代	南京军区副政委	澄城	

续表 10

姓　名	朝　代	军职(衔)	籍　贯	备　注
徐珠宝	当代	解放军少将	华县	
康朴	当代	解放军第一军副军长	合阳	
傅子良	当代	解放军副军长	蒲城	
梁俊亭	当代	四川军区正军职副司令员	合阳	
曹存正	当代	陕西省军区副司令员	澄城	
鲁思成	当代	酒泉卫星发射中心政委	富平	
谢曙辰	当代	解放军少将	大荔	
雷晋川	当代	河北省军区副军职干部	蒲城	
樊根深	当代	兰州军区后勤部部长	华县	
潘兆民	当代	兰州军区副政委	华县	
魏光中	当代	宁夏军区副政委	临渭区	
王思敏	当代	沈阳军区参谋长	富平	
刘继才	当代	新疆军区司令员	富平	
刘军	当代	解放军新疆军区参谋长	富平	
王维仓	当代	解放军新疆生产建设兵团政委	富平	
赵德才	当代	解放军沈阳军区某军军长	富平	
樊建钵	当代	解放军 68206 部队政委	大荔	
张福孝	当代	解放军海军某舰队政委	蒲城	
马志超	当代	解放军 89800 部队政治部主任	合阳	
杨秉琪	当代	解放军 68302 部队政治部主任	合阳	
张恃芳	当代	兰州军区副军级干部	蒲城	
杜牧平	当代	解放军通信学院副院长	华县	
王普现	当代	西安陆军学院政委	合阳	
张家瑞	当代	海军科技装备部部长	临渭区	
同崇义	当代	新疆军区政委	韩城	
纪增政	当代	海军装备部部长	富平	
侯青民	当代	武警宁夏总队队长、少将	澄城	
张又侠	当代	沈阳军区司令员、中将	临渭区	
王福海	当代	四川省军区参谋长	临渭区	
张学义	当代	空军指挥学院政委	富平	
雷岳俊	当代	解放军 84801 部队副政委	白水	

续表 11

姓　名	朝　代	军职(衔)	籍　贯	备　注
王晓	当代	解放军总后勤部局长	白水	
郭景洲	当代	解放军第 47 集团军副军长	华县	
姚恒斌	当代	空军第十五军参谋长	富平	
王亚弟	当代	解放军信息工程大学少将	华阴	
田克	当代	第二炮兵装备部副部长	华阴	
党国际	当代	青海省军区参谋长	澄城	
王振国	当代	兰州军区副参谋长	蒲城	
雷关文	当代	解放军少将	富平	
马改河	当代	广州军区装备部副部长	澄城	
赵朋敏	当代	北京空军某基地司令员	富平	
孙炳先	当代	甘肃省军区政治部主任	韩城	
李华	当代	成都军区政委	韩城	
郑忠堂	当代	兰州军区少将	富平	
彭辉	当代	海军总医院政委	富平	
张兴灿	当代	北京军区二炮部队政委	临渭区	
皎星浪	当代	北海舰队政委	临渭区	
李俊亭	当代	四川省军区副司令员	合阳	

二、建国后中共中央、国务院、中央军委表彰的渭南市军事界模范先进人物表

姓　名	工作单位	荣誉称号	授奖单位	颁授时间
刘吉尧	大荔军分区参谋	全国特级战斗英雄	中央军委	1950
白永贞	澄城县城关镇西河村	全国民兵先进工作者	中央军委	1960
杜有才	韩城县城郊公社苏村民兵营	模范民兵干部	中共中央、国务院、中央军委	1960
王杰	蒲城县尧山中学	全国先进民兵	国务院、中央军委	1960
冯忠财	蒲城师范	全国先进民兵	国务院、中央军委	1960
刘吉尧	大荔军分区参谋	胜利功勋荣誉章	中央军委	1988.8
李润虎	68210 部队装备部	全军学雷锋标兵、全国劳动模范、学雷锋模范	中央军委、国务院	1990、1991

三、建国后国家部委、解放军各总部、各兵种表彰的渭南市军事界模范先进人物表

姓　名	工作单位	荣誉称号	授奖单位	颁授时间
王金成	第一野战军	特等战斗英雄	第一野战军	1949
刘吉尧	大荔军分区路东总队	全国特等战斗英雄	中央军委政治部	1950
杨树华	中国人民志愿军	二级英雄	中国人民志愿军政治部	1951
杨树华	一一九师三五五团八连	模范共产党员	第四十军	1953
王义忠	中国人民志愿军	三等功	中国人民志愿军政治部	1953
张浪初	中国人民志愿军	三等功	中国人民志愿军政治部	1953
赵作雨	中国人民志愿军	三等功	中国人民志愿军政治部	1953
邵英杰	中国人民志愿军	师优秀报务员	中国人民志愿军政治部	1953
刘吉尧	大荔军分区路东总队	解放奖章	国防部	1956
雷苓芳(女)	澄城赵庄镇高垣	全国烈军属和残疾复员军人积极分子	军委总政部、民政部	1959
袁贞楼	澄城刘家洼	全国民兵模范	总参谋部	1960
刘成习	武警合阳县中队	优秀共产党员	武警总部	1984
张春民	武警渭南支队直属中队	优秀班长	武警总部	1985
翟红五	渭南市司法局	“阵地建设”先进个人	成都军区云南前线指挥部	1985
赵玉锁	兰州军区华山基地	三等功	陆军第四十七集团军	1986
张耀德	大荔县医院	征兵工作中成绩显著	国防部	1987
刘平	白水县人行	一等功	对越战陆军第十四集团军政治部	1987
连保焕(女)	澄城县醍醐南尧头村	中国人民解放军英雄模范代表	军委三总部	1987
李润虎	68210 部队装备部	全国十大杰出青年	共青团中央、中国青年报、解放军报	1990
任文涛	武警华阴市中队	标兵班长	武警总部	1998
朱金洲	陕西省黄河工程机械厂武装部	三等功标兵	国防部、总后勤部	
王再海	合阳县人武部	全军通讯兵科技练兵先进个人	解放军总政治部	2000

四、建国后兰州军区、省军区表彰的渭南市军事界模范先进人物表

姓　名	工作单位	荣誉称号	授奖单位	颁授时间
刘吉尧	大荔军分区路东总队	智取华山特等功	西北野战军	1949
杨建东	大荔军分区路东总队	智取华山一级战斗英雄	西北野战军	1949
路德才	大荔军分区路东总队	智取华山一级战斗英雄	西北野战军	1949
张述堂	渭南县阳郭镇屯张村	南山剿匪二等功	西北军区政治部	1950
路德才	大荔军分区路东总队	人民功臣	西北军政委员会	1950
白克亭	华县东阳乡	人民功臣	西北军政委员会	1950
王钝	合阳县武装大队	人民功臣	西北军政委员会	1950
刘吉尧	大荔军分区路东总队	人民功臣	西北军政委员会	1950
刘进学	蒲城永丰游击队	人民功臣	西北军政委员会	1950
李俊英	大荔军分区蒲城警卫队	人民功臣	西北军政委员会	1950
陈居莘	三十八军第五十七师	人民功臣	西北军政委员会	1950
杨建东	大荔军分区路东总队	人民功臣	西北军政委员会	1950
赵振中	大荔军分区二十二团	人民功臣	西北军政委员会	1950
黄谊	西北军区情报处	人民功臣	西北军政委员会	1950
秦积法	潼关县	剿匪英雄	西北军区	1951
冯志平	渭南纺织厂	战斗英雄	西北军区政治部	1951
刘吉尧	大荔军分区路东总队	西北军区一级战斗英雄	西北军政委员会	1951
杨树华	一一九师三五五团	二级英雄	中国人民志愿军	1951
赵金泉	澄城县城关镇西河	治安模范二等功	陕西省军区	1953
潘孝武	白水县	一等功	陕西省军区	1953
杨树华	一一九师三五五团	模范共产党员	第四十军	1953
白永贞	澄城城关镇西河村	省民兵先进代表	省委	1960
刘雪贤	渭南氮肥厂	省五好民兵	陕西省军区	1960
屈安利	白水县林皋镇	民兵预备役基层建设标兵	陕西省军区	1971
马普元	澄城县雷家洼公社马家河大队	一等功	陕西省军区	1982
孙斌	陕西省军区干休所	省军区精神文明先进个人	陕西省军区	1984
惠稳柱	澄城县检察院	全省军转干部“双先会”	省政府、省军区	1986
马权斌	渭南市人武部	一等战功	第四十七集团军	1986
徐俊	渭南市人武部	二等战功	第四十七集团军	1986
刘三合	大荔县朝邑镇	舍己救人的模范民兵	省委、省政府、省军区	1986

续表

姓　名	工作单位	荣誉称号	授奖单位	颁授时间
马权斌	渭南市人武部	老基层先进个人	兰州军区	1989
郑鑫	驻合阳84879部队	“英勇献身忠诚战士”称号	兰州军区	1990
李春生	驻合阳84879部队	标兵连长	兰州军区	1992
傅三成	蒲城县人武部	先进武装干部	陕西省军区	1992
曹民洲	蒲城县人武部	先进武装干部	陕西省军区党委	1994
张来功	蒲城县西头乡武装部	先进武装干部	陕西省军区党委	1994
刘全荣	白水县人武部	先进个人	陕西省军区	1996
崔思清	蒲城县人武部	先进个人	陕西省军区党委	1997
乔世雄	蒲城县人武部	模范共产党员	陕西省军区党委	1997
张双元	渭南市妇幼院	基层优秀科技干部	第二十一集团军	1998
韩建民	蒲城县人武部	武装系统先进标兵	陕西省军区党委	1999
屈安利	白水县林皋镇干部	民兵预备役基层建设标兵	陕西省军区	2000
郭宏喜	澄城县人武部	一对好主官	陕西省军区	2000
陈建国	渭南军分区	“学习成才”标兵	兰州军区	2000
王再海	富平县人武部	扶贫标兵	陕西省军区	2000
王军为	韩城矿务局下峪口煤矿武装部	优秀专武干部	兰州军区司令部	2000
金双善	韩城市人武部	先进个人	省委、省政府、省军区	2000
丁胜斌	澄城县人武部	三等功	陕西省军区	2000
苗振兴	韩城市人武部	优秀政工干部	陕西省军区	2001
牛俊民	渭南军分区	先进个人	陕西省军区党委	2002
单根荣	华阴市人武部	先进个人	陕西省军区党委	2002
焦小忠	蒲城县人武部	优秀共产党员	陕西省军区党委	2002
苗振兴	韩城市人武部	优秀共产党员	陕西省军区党委	2002
古玉祖	渭南干休所	优秀共产党员	陕西省军区党委	2002
白亚洲	渭南军分区	三等功	陕西省军区	2002
马高潮	潼关县人武部	三等功	陕西省军区	2002
刘仁仁	蒲城县人武部	一对好主官	陕西省军区党委	2002
焦小忠	蒲城县人武部	一对好主官	陕西省军区党委	2002
王民峰	大荔县人武部	一对好主官	陕西省军区党委	2002
郝智敏	大荔县人武部	一对好主官	陕西省军区党委	2002
苗振兴	韩城市人武部	优秀政工干部	陕西省军区	2002
张文祥	渭南军分区	优秀参谋	陕西省军区	2002

五、渭南市籍在外地工作的军事界正高级专业技术人员表

姓　名	生卒年	籍　贯	工作单位	职　称	主要成果及获奖情况
刘怀德	1922.6	合阳县王家洼乡临河村	重庆军医学院	教授	
史文炽	1924	蒲城县原任乡	中国人民解放军八一电影制片厂	一级电影导演	曾改编执导电影故事片《狼牙山五壮士》、《怒潮》等8部，导演纪录片《东线反击战》、《钢铁运输线》（合作，获国家银奖）等8部，执导话剧《妇女主任》等。
王明星	1926.8	华阴市玉泉办西王村	兰州军区乌鲁木齐总医院	主任医师	荣立一、二、三等功8次，并被一野二纵队党委授予“特等模范工作者”称号，荣立特等功；1958年荣获卫生部授予的“技术革新先进科主任”称号；获西北军政委员会“人民功臣”奖章一枚；1985年撰写并录制彩色科普录像片《育蕾》，获全国优秀科普奖和兰州军区一等奖；中西医结合治疗“功血（崩漏）”、“高危妊娠评分”、“绒毛快速直接制备染色体”获科技成果奖5项。
徐辛亥	1928.8－2000.4	蒲城县永丰镇王武村	榆林军分区司令部	国家一级篮球运动员	荣立三等功2次，2次被评为劳动模范；荣获西北军政委员会颁发的“西北解放纪念章”，中央军委颁发的“胜利功勋荣誉章”。
李健	1930	澄城县	空军航空工程部	研究员	
魏仰华	1931.7	合阳县杨家庄乡如意村	沈阳军区后勤部军事医学研究所	研究员	获朝鲜国家军功章二枚，在《人民军医》上发表论文3篇。
忽冰	1931	大荔县步昌乡	新疆军区后勤部	研究员	专搞调查研究，写报告；1959年被新疆军区评为社会主义建设积极分子。
党鼎昌	1932.9	韩城市西庄镇党家村	解放军第12医院	主任医师	
张敦田	1933.3	蒲城县陈庄镇东鲁村	武汉军区司令部情报部	研究员	参加《中国大百科全书·军事卷》《中国军事史大事记》《中国军事百科全书·军事历史》等编撰，其中后者获“全军军事科研成果奖”特等奖，获军事科学院和编委会颁发的“军事百科优秀工作者”奖；完成《辞海》军事分册新二版的修改，出版著作有《中国历代名将丛书·李世民》等。

续表 1

姓 名	生卒年	籍　贯	工作单位	职 称	主要成果及获奖情况
韩盛臣	1933.5	华阴市硙峪乡沙渠村	解放军第二炮兵政治部编研室	研究员	编著有《军队政治工作概论》、《人才－建军之本》等书；发表论文多篇，其中《关于战略导弹部队人才发展的几个问题》在全军人才研讨会上获军事学术论文一等奖；荣立三等功2次。
张龙秀	1933	蒲城县	86130部队	教授	
吴培才	1934.7	白水县杜康镇康家卫村	空军导弹学院	教授	为解放军地空导弹座标测定设备专业的创立者。从事国防建设和国防教育四十余年，编写教材120余万字，发表学术论文20余篇，主持完成科研项目4项，获国家科技进步三等奖1项，军队科技进步一、二、三等奖各一次，其中在国产某型兵器上实现了自动目标显示和自动跟踪，填补了国内空白，荣获空军“先进工作者”称号，享受政府特殊津贴。
李进喜	1935－1998	蒲城县	解放军总参无锡56研究所	研究员	
董飞云	1937	大荔县许庄镇	62026部队	高级工程师	撰写论文11篇，合著出版《地下工程锚喷支护设计指南》；主持研编军队工程建设技术标准、规范和经清定额9件；国防科委1994年授予“全国军用标准化工程先进个人”称号，1992年国务院批准享受政府特殊津贴。
王振雄	1939.5	白水县雷村乡王家河村	空军西安医院	教授	发表医学和电子学论文20余篇；1990年研制成功“白细胞增长仪”，国家科委、科技部列为国家火炬计划和重点新产品项目在全国推广；1996年研制成功“仿生波肿瘤治疗仪”，均获国家发明专利、国家科技进步奖、亚洲科技成果一等奖。
赵玲骏	1939.9	华阴市北社乡原东赵村	北京军区266医院	主任医师	发展了40多项地区性乃至全国性的优势专科，获全军科技奖20余项，培养的脑外科成为华北地区颇有声望的脑血管防治中心，其成果在日本、印度等国际会议交流。
丁多文	1939.12	华阴市华西镇原南洛村西城子	云南军区协和医院	主任医师	1979年在战地野战医疗所带领抗休克组抢救28名重度休克伤员全获成功，荣立三等功；所著《应用平衡液抢救战伤休克之体会》

续表2

姓　名	生卒年	籍　贯	工作单位	职　称	主要成果及获奖情况
					被原昆明军区《战伤救治经验汇编》录用；研制的乌茨贝甘散治疗慢性胃炎、消化性溃疡疗效显著，在防治汽车兵、空勤兵的职业病（慢性胃炎）中起了较大作用，受到上级嘉奖，提前晋级一次；所著《抗癌胶囊治疗各类癌症患者36例临床观察》一文被世界中医学会1993年首届年会评为优秀论文并获奖。
晨枫	1939.12	蒲城县三合乡义龙王家村	解放军二炮文工团	一级编剧	作品《阿里，阿里》获中宣部“五个一工程”奖，《火箭兵的梦》、《草原勒勒车》等获全军与文化部一等奖，出版有歌词集《蓝河谷》、歌诗集《太阳河》、散文集《昨夜星辰昨夜风》、歌词艺术论集《词苑履痕录》、作家评传《盗天火的诗人》、专著《中国当代歌词史》等。
孙建功	1939	蒲城县平路庙乡北黎起村	解放军第三医院	主任医师	神经外科临床治疗成绩卓著，曾荣获后勤部和兰州军区“科技进步奖”6次。
卢寿昌	1940	蒲城县罕井镇南山村	武功解放军5702工厂	教授级高级工程师	全国科技大会获奖项目的研制者之一（震动研磨机），全军质量管理小组“优秀推进者”，参编《空军航空修理史》。
武明润	1940	蒲城县贾曲乡	西安市解放军第三十五医院	教授	
杨卿贵	1940	蒲城县	陆军35医院	教授	
郭正红	1940	临渭区蔺店镇荆村	第四军医大学	教授	
褚玉成	1940	蒲城县城关镇盐店巷	解放军总装备部第21训练基地研究所	高级工程师（副军职、技术3级）	主要科技成果有“无岩芯钻探岩体的稳定性评价”、“人工爆破地震与天然地震监测分析”等6大项；获得军队科技成果奖20余次，其中二等奖4项，三等奖7项，中科院重大科技成果奖1项；公开发表科技论文30余篇，著有《地下核爆炸地质》、《试验工程技术规范》等书；从1993年起享受国务院政府特殊津贴。

续表3

姓 名	生卒年	籍　贯	工作单位	职 称	主要成果及获奖情况
员才发	1941.12	华阴市华西镇北严村	解放军第97医院	主任医师（技术6级）	发表学术论文《重组X-26治疗小儿病毒性肺炎》、《长效磺胺引起过敏性角膜结膜炎1例》等30余篇，部分论文被收入《中国疑难病慢性病特效疗法信息库》中；多次获奖，享受副军级待遇。
何俊发	1941	大荔县两宜镇	第二炮兵工程学院	教授	1992年出版《国防环境学》一书，1989年获军队科技进步奖。
杨乡贵	1941	蒲城县贾曲乡	天津武警医院	教授	
杨亚明	1941	蒲城县龙阳镇店子村	乌鲁木齐市解放军第十五医院	主任医师	
惠玉昕	1941	蒲城县荆姚镇大户惠	绵阳总装备部63812部队	研究员	参与中国首次洲际导弹型号研制和模型飞行试验，“DF-3”、“DF-4”、“BBF-5”和“JF-19”项目先后获国家级“科研成果奖”一、二等奖各1项，获全军“科研成果奖”一等奖1项、二等奖2项、三等奖3项；荣立三等功3次。
李锡山	1942.7	大荔县严庄乡西垛村	空军装备研究院第七研究所	高级工程师（技术5级）	享受国务院政府特殊津贴，任空军科学技术成果奖评委会评审委员，曾数十次参加全国全军科研技术鉴定、项目方案论证、学术交流等会议，并多次担任主任评委；已完成军队科研课题十多项，其中获得军队科技进步二等奖2项、三等奖6项；发表了十余篇学术论文。
马忠	1943	蒲城县罕井镇展王河	西安政治学院	教授（技术5级）	出版著作、教材28本；兼任陕西军事心理学会会长，研究生导师；牵头完成国家级军队科技课题5项；荣立三等功1次。
程快乐	1943.2	华阴市五方乡六一村	解放军后勤指挥学院	研究员（技术4级）	博士研究生导师，“七五”以来，参与了解放军军事后勤学的创建，主持了军事后勤建设学的创立，主要研究成果有《军事后勤学》、《新时期军队后勤建设概论》等10部著作，主编《军事后勤建设学》为军事后勤建设学科奠基之作；发表论文100多篇；主持参加完成全军后勤改革和建设论证报告14项；研究成果获全军一等奖2次、二等奖2次，其它奖20多项。

续表4

姓　名	生卒年	籍　贯	工作单位	职　称	主要成果及获奖情况
杨新伍	1943.12	白水县	兰州军区医学高等专科学校政治理论教研室	教授	任甘肃省中专政治教育研究会副会长兼《中专政治教育》主编，编著《简明马克思主义原理》等多部书籍，发表论文14篇，获军队院校教学成果三等奖2次。
黄水潮	1944	蒲城县孙镇黄新庄	新疆马兰63650部队	高级工程师（少将）	副军职副总工程师；荣立二等功1次、三等功2次；发表科技论文30余篇，编写专著2部；获国家和省部级科技进步奖30余项，其中国家“科技进步奖”二等奖1项，军队“科技进步奖”一等奖2项，二等奖4项；被清华大学、国防科技大学聘为硕士生兼职导师；1990年被国家人事部授予“中青年有突出贡献专家”，从1991年起享受国务院政府特殊津贴。
姚金荣	1946.1	潼关县	甘肃武威解放军第十医院	主任医师	
张西录	1947	临渭区三张镇铁王村	解放军天水133医院	主任医师	
李斌魁	1949.9	合阳县城关镇东街村	兰州军区政治部创作室	一级作家	著小说：《天山深处的“大兵”》、《啊，昆仑山》、《欲壑》、《镜头中的世界》，电影《天山行》等作品。
蔺德忍	1949.10	临渭区辛市镇南孟村	武警黄金部队西安医院	主任医师	
沈栓牢	1951.8	潼关县	西安陆军第三十五医院	主任医师	
党智民	1951	蒲城县兴镇	蚌埠13飞行学院	主任医师	
刘焕朝	1952	蒲城县龙阳镇统一村	甘肃白银军分区司令部	军事研究员	副司令员；有3篇论文获全军理论研究一、二等奖，主编出版《治军之策新探》（78万字）；荣立三等功3次。
张仲海	1953.6	白水县云台乡凉泉村	第四军医大学西京医院	教授、主任医师	博士生导师；获与专业相关的发明专利6项，参与开发新药5种，牵头完成国家自然科学基金课题1项、军队及省部级课题3项，参与完成国家、省、部级科研课题12项，发表学术

续表5

姓 名	生卒年	籍　贯	工作单位	职 称	主要成果及获奖情况
					论文91篇，主编、参编专著7部；荣立二等功1次、三等功3次；曾被解放军总后勤部评为“优秀共产党员”，获陕西省“优秀中青年医药科技工作者”称号。
王亚弟	1953.12	华阴市玉泉办西王村	解放军信息工程大学电子技术学院	教授（少将）	获军队和院校教学科研成果奖20项，发表学术论文40余篇，编著教材5本，荣立二等功2次、三等功3次，先后被评为全国学雷锋先进个人、全军优秀共产党员、全军优秀教师、总参优秀中青年专家等。
闫新福	1953	临渭区官底镇闫东村	兰州军区后勤部	理论研究员	在军地报刊发表理论文章600余篇，著有报告文学《神箭摇篮》。
宋建社	1954.10	富平县流曲镇东川村	第二炮兵工程学院	教授	荣获军区科技进步奖一、二、三等，荣立二等功；导弹工程研究所所长、技术5级（正师、大校）博士研究生导师。
张明生	1954	澄城县安里乡	解放军25医院	主任医师	
楚新智	1954	蒲城县永丰镇	解放军后勤工程学院	高级工程师（文职4级、技术7级）	2002年荣立三等功1次；1995年和1999年获总后勤部“科技进步奖”四等奖。
屈景辉	1954	蒲城县椿林乡	解放军第四军医大学	高级工程师（文职3级）	发表科研论文50余篇，主编《Delphi多媒体程序设计》、《计算机最新实用技术教程》等4部著作，主持研制的《地下输油管道堵点探测方法和仪器》获国家发明奖和教育部科技进步一等奖，荣立二等功1次，三等功3次，享受国务院颁发的政府特殊津贴。
苏灯田	1955	蒲城县	航天工业学院	教授	
李方明	1955	蒲城县	海军总医院	主任医师	
潘高田	1955.12	白水县西固镇潘家村	北京装甲兵工程学院	教授	承担军事运筹学专业及武器装备小样本检验理论和方法研究学术带头人，致力于军事行动数学建模和军事运筹学战略研究，为军事运筹学硕士生导师，其应用研究成果受到军内外专家的高度赞扬。

续表6

姓　名	生卒年	籍　贯	工作单位	职　称	主要成果及获奖情况
李俊山	1956.6	白水县	西安二炮学院	教授	
雷英杰	1956.11	华阴（移民至临渭区官底乡化佛村）	空军工程大学导弹学院计算机工程系	教授	博士生导师；先后获军队科技进步二等奖5项、三等奖3项，承担和完成军队重点科研项目、国防科技预研基金、自然科学基金、高校骨干教师资助计划项目等课题近20项；出版著作9部（610万字），发表学术论文130多篇；先后被评为空军优秀教师、全军优秀教师，获军队院校育才金奖；荣立三等功7次；享受政府特殊津贴。
刘齐歌	1957.4	富平县留古镇孝义村	北京军区总医院	主任检验师	在主持海军卫生防疫大队工作期间，在创建“无四害码头”、“无四害机场”活动中，开创了海军卫生防疫历史上第一次对某舰全舰的“熏仓试验”，受到后勤部的高度赞扬；先后在国家和省级专业杂志发表论文30余篇，共获军队科技进步奖6项，被评为海军后勤部先进科技工作者、全军干部保健工作先进个人。
冯大毅	1958	蒲城县城关镇	空军工程大学数理系	教授	
路智孟	1958	大荔县许庄镇上吕村	解放军西安政治学院	教授	主编和参编出版了《党务公文写作规范》、《中国人民解放军组织工作学教程》等教材、专著15部；完成全军科研“十五”计划课题12项，撰写研究报告7份，论文600余篇，获全军优秀教学成果二等奖2项，军队院校级优秀教学成果一等奖1项、二等奖2项、三等奖3项，荣立三等功3次；享受军队优秀专业技术人才岗位津贴。
杨静华	1959.6	华阴市太华办原西长宁坊	第四军医大学	教授	先后从事RNA加工与催化机理和血管生长抑制因子研究，间以第一作者在Nature、Science、Pnas Pre－mma的编辑及机理的研究上具有重大贡献，曾获1993年度加拿大生物识别领域杰出青年奖；曾主编《细胞调控的探索－细胞信号传导、细胞凋亡和基因调探》。

续表 7

姓 名	生卒年	籍 贯	工作单位	职 称	主要成果及获奖情况
姜秋喜	1960	临渭区官底镇姜家村	解放军合肥电子工程学院	教授	主要从事电子战装备方面研究，学科带头人；曾 3 次荣获院优秀教学质量二等奖，2 次荣获院教学成果二等奖；2001 年获全军军队院校“育才银奖”等。
张新江	1961	蒲城县兴镇	兰州军区总医院	主任医师	
梁琦	1962	蒲城县原任乡原东村	北京 63921 部队	高级工程师	从事航天测控系统总体设计，先后承担“风云一号”气象卫星、返回式资源勘察卫星发射任务的检测总体方案设计和载人航天工程着陆系统的总体设计，担任多个分系统的主任设计师；曾荣获国家“科技进步奖”特等奖 1 项，获军队和学校“科技进步成果奖”一等奖 2 项、二等奖 5 项；荣立二等功、三等功各 1 次。
刘斌	1963	蒲城县城关镇	兰州军区总医院	主任医师	获军队和省部级科技成果奖 5 项，发表学术论文 30 余篇；硕士研究生导师，国际病理学会、亚太地区病理学会会员。
权火炬	1964	蒲城县贾曲乡	兰州空军医院	教授	
赵小明	1964.8	白水县城关镇方里村	西安工程学院	教授	
雷俊牛	1964	澄城县罗家洼乡	海军后勤装备研究所	研究员	
王玄玉	1965	蒲城县罕井镇东党村	防化指挥工程学院装备系	教授	1999 年荣立二等功 1 次；自 2000 年起享受国务院颁发的政府特殊津贴。
李建华	1965.10	白水县雷村乡通道村	空军电信工程学院	教授	
赵军		华阴市东赵村	解放军二六六医院	主任医师	
王树斌		富平县王寮镇卤川村	西安空军医院	主任医师	

第四编　文化人物



汉文字创造者仓颉塑像

渭南的文化人物历史上不如政治、军事人物那样多，但业绩辉煌，影响巨大。如仓颉造字，司马迁著史，白居易的诗歌，李仪祉的水利科学都是各个时代的杰出代表。建国后，党和政府十分重视各方人才的培养，涌现了一大批优秀人物，如古生物学家杨钟健，《保卫延安》的作者杜鹏程，以及当代的6位两院院士和大批教授、作家、艺术家、科学家等，他们是渭南的骄傲和光荣，也是中华民族的骄傲和光荣。本编立传189人，入表1903人。

第一章　传

仓　颉

仓颉，也作苍颉，复姓侯冈，名颉，号史皇氏，生于黄帝时代，约公元前30世纪，古阳武（今白水县杨武村一带）人。清朝人辑成的《世本·作篇》中说，他是黄帝的右史。仓颉是中国文字之祖，世界历史文化名人。美国华盛顿帝国博物馆1939年为仓颉塑有雕像。



仓颉画像

仓颉所处的时代，是中国先民们从伏羲氏创造八卦的渔猎时代，经神农氏播种五谷的农耕时代进入共主文明的黄帝时代。由于社会的物质文明和生活文明已初步形成，新生事物不断出现，传统的结绳记事和刻画符号记事法，极易混淆，诸多不便，无法适应复杂的事物。仓颉作为史官，面对诸多事物及其发展变化过程及至河出图、洛出书，又实际仰观天体变化，俯察龟背、鸟羽、山川、指掌纹理，创造相应的纹（文）和字。依类象形，称之为文；形声相依，称之为字。《荀子·解蔽》、《韩非子·五蠹》、《吕氏春秋·君守》等许多典籍中，均记载着仓颉造字的事迹。

汉字，不可能是仓颉一人一下子创造的，在他之前与同时，已有别人创造的零星的、简单的图形笔画，他予以收集、整理、加工、提高，加上自己的创造，集大成而成为众多的汉字。《荀子·解蔽》中说："故好书者众矣，而仓颉独传者，壹也。"文字产生在国家形成的过程中，首先应是政事的需要。仓颉之于书，与后稷之于稼、夔之于乐等一样，都是因为专门从事某方面的工作，从而掌握了正确的规律，在原始记号过渡到较为规范的文字的过程中，起到了极其重要的作用，而得以独传。

文字的产生是人类文化发展史上里程碑式的重大事件。东汉许慎在《说文解字》中则把前人典籍中关于仓颉造字的记载加以吸收整理，正式写入早期汉字史。大致的意思是：无文字时，人们用结绳记事，绳结相似，容易记混；用在木板上刻道记事，纵道横道，无有定规；用象形图画记事物，如动物的姿态就有卧起飞伏之别，其体态又有鳞羽毛鬣之异，千姿百态，难尽表达。有了文字，才整齐划一，下笔不容增损，由各种纷杂的符号，进而成为约定俗成的记述各种事物的工具。

文字的产生，在当时的人类社会中，引起巨大震动。《淮南子·本经训》中说："昔者仓颉作书，而天雨粟（降粮食），夜鬼哭。"人们用这种想象的情景，表达对仓颉的巨大功绩的称颂、感激与崇拜。并且，给他用上神圣的称号"史皇"、"颉皇"。《春秋纬·元命苞》中还说：仓颉成了帝王，"治百有十一载，都于杨武"。甚至在传说中把仓颉神化。《淮南子·修务》中说："史皇产而能书。"《论衡·骨相》中说："仓颉四目。"

仓颉的葬地，《春秋纬·元命苞》中说，他"卒葬衙之利乡亭（衙即衙县，白水县的古称。利乡亭，今史官村）"。仓颉墓，在白水县城北约25公里的史官村的仓颉庙内。东汉延熹五年（162）所立仓颉冢碑，尚保存完好。庙占地17亩，内部楼殿竞耸。庙内有千年以上树龄的古柏四十余棵，其中"仓颉手植柏"树龄约五千年，被国家文物局定为中国三大古柏群之一。仓颉庙被陕西省人民政府1992年4月公布为省级文物保护单位，被国务院2001年6月25日公布为第五批全国重点文物保护单位。

仓颉庙内碑石存量颇丰。其中"仓圣鸟迹书碑"，清乾隆十九年（1754）立，刻有"仓圣鸟迹"，即远古流传下来的《仓颉书》，全文28个字：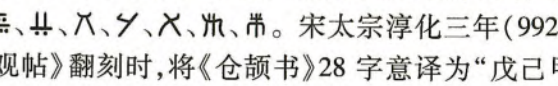。宋太宗淳化三年（992）编印的《淳化秘阁法帖》收录了它。《大观帖》翻刻时，将《仓颉书》28字意译为"戊己甲

乙，居首共友，所止列世，式气光名，左互 X 家，受赤水尊，戈矛斧芾”。这根本无法读通，不为学术界认可。

1990 年 9 月 13 日《社会科学报》载刘志一《夏朝存在确有文字依据》一文，对《仓颉书》的含义重新破译，说：“它是用古彝文书写的一段祭祀经文，直译如下：一妖来始，界传鸦杈，祭神青脑，祸小马念，师五除扫，幡斋解果，过鼠还魂。意译则为：一群妖魔刚来到，树上乌鸦满天飞；割青宰羊祭山神，念经消灾骑马归；五位经师施法术，做斋完毕魂幡回；消灭鼠精魂归位……”“《仓颉书》的内容，就是祭祀活动的记录。由于黄帝出于西羌，彝族亦出于西羌，古彝文发祥西北地区，故传说‘仓颉造字’和这份《仓颉书》使用古彝文，也就不足为奇。其内容与《淮南子·本经训》所载‘昔者仓颉作书而天雨粟，夜鬼哭’的意思基本一致。”

仓颉造字，结束了人类结绳记事的历史，揭开了人类文明的新纪元，是人类发展史上一个灿烂的里程碑。美国国会图书馆约翰·亚当斯大楼东侧铜门上镶嵌有仓颉雕像。美国国会图书馆把仓颉定位为“中国文字的庇护神”。

雷　祥

雷祥，黄帝时人，任处方（医药官名），人称雷公。今白水县冯雷乡大雷公村人。《黄帝内经灵枢》中的《经脉》、《禁服》、《五色》诸篇中，均载有雷公与黄帝关于医学的问答。雷祥能医善陶，既是中国医药学创始人之一，又是制瓷先祖，各地窑神庙均供奉之。雷祥殁后，葬于大雷公村东北处。墓地曾建有雷祥庙。元朝至正十二年（1352）贡生潘恳重修雷公祠，树有石碑。碑文中称雷祥为“亚父”，又说“天朝（指元朝）加封致祀”，则“亚父”是元朝朝廷给予雷祥的封号。明、清《白水县志·方技》中，均记载有雷祥的生地、葬地及功绩。庙宇已毁，但雷祥墓犹在，石碑仅留清道光年间建树的一通，现存杜康酒厂内。清乾隆《白水县志·杂志》中载：“元贡生潘恳修庙碑言：‘祥没，为彭衙土神，尝显灵异。人每见祥曳杖行阡陌间，素冠苍衣，须眉如霜，今庙像宛肖’云。”这虽然带有神话色彩，似乎荒诞不经，但古代人正是以这种方式表现对雷祥这位科技先驱的景仰思慕之情。

子　夏

子夏（约前 507 ~ ?），姓卜，名商，字子夏。后亦称卜和或卜先生。春秋末年晋国温（今河南温县西南）人。孔子的学生，为“孔门七十二贤”之一，还是“孔门十哲”之一，比孔子小 44 岁。从周贞定王十六年（前 453），子夏开始在西河（今合阳、韩城一带）讲学，从学者有三百多人，还被魏文侯延请为师。关于子夏在今韩城市境设教的遗迹，《水经注》卷四中说：“细水东流，注于峞谷。侧溪山南有石室，西面有两石室，北面有二石室，皆因阿结牖，连扃接闼，所谓石室相距也。东厢石上，犹传杵臼之迹；庭中亦有旧宇处，尚仿佛前基；北坎室上，有微涓石溜，丰周瓢饮，似是栖游隐学之所。昔子夏教授西河，疑即此也……”关于子夏在今合阳县境设教的遗址，《水经注》同卷中说：“郃阳……河（黄河）水又南迳子夏石室东……”


子夏画像

子夏一生最大的成就体现在学业方面。孔门学业分四科：德行，言语，政事，文学。子夏是文学科的优秀人才。在治学上他崇尚“博学而笃志，切问而近思”（《论语·子张》），既要勤学博学，还要有坚强的毅力和恒心。有一次，他去见曾子，曾子问他为何近来长肥胖了，他说我取得了战斗的胜利，所以长胖了。曾子不知，子夏继续说，我进入夫子之门，听见先生所讲述的先王的道义，心里非常向往；走出夫子之门，看见外界的荣华富贵，心里又非常羡慕。这两种思想在胸中交战而不分胜负，那时我很瘦。如今先王的道义最终取得了胜利，所以我才心宽体胖（《韩非子·喻老》）。这说明要想学业有成，必须首先战胜自身的弱点，树立远大而崇高的志向，“学以致其道”。对于学习，不分大小，提倡从细小琐碎的事情做起，因为“虽小道，必有可观者焉”（《论语·子张》），就是说，即使是小技艺，一定有可取的地方。子游却抓住这一点进行攻击，认为子夏之门人只配“当洒扫应对进退”。子夏反驳说：“君子之道，孰先传焉？孰后传焉？譬诸草木，区以别矣。君子之道，焉可诬也？有始有卒者，其惟圣人乎！”（《论语·子张》）认为君子之道必须循序渐进，指责子游的说法是把人等同于草木。他主张“仕而优则学，学而优则仕”（同上），把学优与入仕联系在一起，强调学习的重要性。鲁哀公曾经就学习的重要性问过子夏，他说：“必学然后可以安国保民乎？”子夏明确指出：“不学而能安国保民者，未之有也。黄帝学乎大填，颛顼学乎禄图，帝喾学乎赤松子，尧学乎务成子附，舜学乎尹寿，禹学乎西王国，汤学乎贷子相，文王学乎锡畴子斯，武王学乎太公，周公学乎虢叔，仲尼学乎老聃。此十一圣人，未遭此师，则功业不能著乎天下，名号不能传乎后世者也。”（《韩诗外传》卷五）他也强调学习一定要和实践结合起来，如他所说：“贤贤易色；事父母，能竭其力，事君，能致其身；与朋友交，言而有信。虽曰未学，吾必谓之学矣。”（《论语·学而》）认为一个人如果在实际的为人上已经达到了一定的道德水平，那么也一定得肯定他有学习成绩。在他看来，好学之人应当“日知其所亡，月无忘其所能。”勤学善思还是达到“仁”的有效途径：“博学而笃志，切问而近思，仁在其中矣。”（《论语·子张》）这些观点，都可以看作他学习实践的总结。

子夏不仅强调学习、善于学习，而且学有所成，时常能提出独到精辟的见解。他曾问孔子“巧笑倩兮，美目盼兮，素以为绚（绚烂）兮”三句诗是什么意思。孔子回答说：“绘事后素”，即绘事不如素朴，肯定素朴而否定绘事。子夏听后举一反三，进一步向孔子提出“礼后乎”的问题，问礼是否也像绘事一样是对素朴状态的背叛。虽说子夏的这种思考有走向儒学异端领域的嫌疑，但孔子对这种勤学善思的精神给予了充分的肯定，认为“起予者商也！”《论语·八佾》）说子夏给了他很好的启发。有一位读史书的人读到“晋师三豕涉河”，子夏立即发现了其中的错误，指出：“非也，是己亥也。夫己与三相近，豕与亥相似。”（《吕氏春秋·察传》）可见子夏在学问方面的确高人一筹。

子夏曾经出仕担任过莒父宰，有一套日渐偏离儒家正统政治观点的理论。他主张“君子信而后劳其民；未信，则以为厉己也。信而后谏；未信，则以为谤己也。”（《论语·子

张》)即为官要下取信于民,上取信于君。只有这样才能使民效劳,才能为君提出忠恳建议。认为"有国家者不可以不学《春秋》。"(《春秋繁露.俞序》)"《春秋》之记臣杀君,子杀父者,以十数矣,皆非一日之积也,有渐而以至矣。凡奸者,行久而成积,积成而力多,力多而能杀,故明主蚤(早)绝之。""善持势者,早绝奸之萌。"(《韩非子·外储说右上》)主张国君要学习《春秋》吸取教训,以防止臣下篡权。他还说:"君子有三变,望之俨然,即之也温,听其言也厉。"(《论语·子张》)在他眼里的君子已经不再是温文尔雅的面貌,而是一副威严冷峻之容,体现出法家精神。所以荀子骂他为"贱儒",说他们"正其衣冠,齐其颜色,嗛然而终日不言。"(《荀子·非十二子》)近人郭沫若据此论定,子夏是前期法家的源头,韩非称儒分八派中不包括子夏之儒,正是因为把他当成了法家(《十批判书·前期法家的批判》)。

子夏在文学方面的贡献还主要表现在传述《春秋》、《诗》、《书》、《易》等儒家经典上。《韩非子·外储说右上》早就谈到"子夏之说《春秋》",《史记·孔子世家》继而指出:"至于为《春秋》,笔则笔,削则削,子夏之徒不能赞一辞,弟子受《春秋》。"可见子夏传《春秋》确有其事。汉及后来学者多认为他是大部分儒家经典的传授者。《后汉书·徐防传》就说:"《诗》、《书》、《礼》、《乐》定自孔子,发明章句,始于子夏。"相传传述《公羊传》和《穀梁传》的公羊高与穀梁赤均为子夏门人。据《韩诗外传》卷二记载,子夏诵读了《书》后,对孔子汇报说:"《书》之于事也,昭昭乎若日月之光明,星辰之错行。上有尧舜之道,下有三王之义。弟子所受于夫子者,志之于心不敢忘。虽居蓬户之中,弹琴以咏先生之风,有人亦乐之,无人亦乐之,亦可以发愤而忘食矣。"《孔子家语·论礼》篇亦详细记录了子夏向孔子学《诗》的情况,"子夏蹶然而起,负墙而立,曰:'弟子敢不志之!'"《六本》篇记录子夏向孔子学《易》,明确表态"商请志之,而终身奉行焉。"从这些材料来看,先贤的传说决非无稽之谈,子夏在儒家经典的传述方面确有重要的贡献。

子夏还是一个讲究气节的人,具有临难不苟、临危不惧的气概。他家境贫寒,有人劝他去当官,他凛然回答:"诸侯之骄我者,吾不为臣,大夫之骄我者,吾不复见。"(《荀子·大略篇》)表现了他坚持气节,不为荣华富贵所屈服的精神。另据《韩诗外传》记载,子夏曾经陪同卫君会见赵简子,赵简子无礼地"披发杖矛而见"。子夏快步上前,责斥简子说:"君不朝服,行人卜商将以颈血溅君之服矣。"赵简子在子夏凛然正气面前,只好换穿朝服以礼会见卫君。

子夏后因晚年丧子,痛哭而致失明。他结局凄凉,穷困一生。去世和埋葬,都在今合阳县境。《水经注》卷四中说:"郃阳……其水(洽水)东南迳子夏陵北,东入河。"当地人为他修了庙,祭祀纪念。上文接着又说:"河(黄河)水又南迳子夏石室东,南北有二石室,临侧河崖,即子夏庙室也。"今韩城市河渎村清代建有子夏祠,村民姓卜,自称系子夏后裔。

子夏虽然穷困一生,但他以文学显名当世,其学问造诣时人无以尚之。其举一反三的学习方法,开启了一个新的学术流派。既培养了一批崇尚法理的门人,又传述了主要的儒家经典。历代对他极为推崇。

东汉永平十五年(72)配祭孔子后,历代封祭不断。唐开元二十七年(739)封为"卫

侯”，宋大中祥符二年（1009）增谥“东阿公”，后又改为“卫公”。

程　邈

程邈（生卒年不详），字元岑。中国古文字改革家。秦下邽县（在今渭南市临渭区）人[①]。当秦朝初建立时，他任下邽县抄写公文的狱隶，长于书写大篆。

秦统一六国之后，文字尚不一致，“语言异声，文字异形”。始皇帝为巩固中央集权制，在下令统一法令、统一度量衡的同时，命丞相李斯对文字进行整理。李斯对当时的大篆字进行了简化和改进，称为小篆，颁布使用。程邈喜欢研究文字，很快就能熟练地书写小篆。但因为公文繁多，小篆书写起来仍很费时费力，程邈就有志于对小篆字进行改革。后因犯法，被关押云阳狱（在今陕西淳化县西北）中。他在狱中除从事劳役之外，就专心研究自己所收集的比较简易的文字素材，和小篆字加以对比，进行修改。经过他一番苦心钻研，终于整理出三千多个比小篆字简易的新型文字。程邈将自己所改革的新文字上奏秦始皇，始皇非常赞赏，批准先在隶人（工役）中使用，并将这批文字取名“隶书”。程邈改革文字有功，被释放出狱，担任了御史。中国古文字由篆书演变到隶书，是一次重大的进步，史称“隶变”。这种隶字，以横、竖、点、撇、捺的运笔方法取代了篆书绘图式的圆转笔法，容易学，写起来简便，并开辟了文字改革的道路。程邈所整理出来的这批隶字，比较接近于篆书形迹，称为“古隶”或“秦隶”。到汉代，这种文字演变成为“汉隶”。

司　马　谈

司马谈（前165～前110），西汉时史学家，左冯翊夏阳高门原（今韩城市嵬东乡高门村）人，司马迁之父。他博学多识，曾随当时著名天文学家唐都学习天文历法知识，从哲学家杨何学习《易》，并对黄老之学进行过深入钻研。

汉武帝建元至元封年间，司马谈任太史令期间，曾对先秦的思想发展史作过广泛的涉猎和研究，认为当时流行的各派学说，即阴阳、儒、墨、名、法各家思想互有短长，唯道家思想最能综合各派之长，“立俗施事，无所不宜”。他将研究成果整理撰成《论六家要旨》，对先秦各学派的思想特点作了深入的分析和评价，是一篇总结春秋战国时期学术思想发展史的具有较高学术价值的论文，至今仍是史学界研究先秦思想史、哲学史的珍贵文献。

司马谈早年立志撰写一部通史。他在任太史令时，接触到大量的图书文献，广泛地涉猎了各种资料。元封元年（前110），他随同汉武帝赴泰山封禅，途中身染重病，留在洛阳，不久即卒。在弥留之际，对赶来探望的儿子司马迁谆谆嘱咐：一定要继承遗志，写好一部

① 关于程邈的籍属，有4说：下杜、下土、下邳、下邽。秦时无下杜、下土2县名，故此2说可不取。持下邳（今江苏睢宁）说者为南朝梁的庾肩吾，持下邽说者为唐张怀瓘。张在庾之后，未采庾说，是否定了它。《辞源》（1989年版）、《书法大字典》（陈平主编，成都时代出版社，2004年）等持下邽说。故采下邽说。

史书。司马谈虽然未能动手撰写通史，但为《史记》的撰写积累了大量的第一手资料，确立了部分论点。司马迁写成的《史记》中的《刺客列传》、《郦生陆贾列传》、《樊郦滕灌列传》、《张释之冯唐列传》诸篇之赞语，即为司马谈之原作。

司　马　迁


司马迁画像

司马迁（前145～?），字子长，生于汉景帝中元五年（前145），左冯翊夏阳高门原（今韩城市嵬东乡高门村）人。祖先在周朝曾做过几代史官。司马迁7岁时，父亲司马谈因一篇见解精深的文章《论六家要旨》，被汉武帝任命为太史丞，住茂陵督建修陵。第二年，又晋升为太史令，由茂陵到京师任职。司马迁从小受到良好的文化熏陶，10岁就能诵读古文著作。他少年时期在家乡一边读书，一边放牧、耕种，有时候也随父亲司马谈去黄河、渭水一带搜集史料。汉武帝元朔二年（前127），司马迁结识了因避罪来到夏阳的游侠郭解，并仗义帮郭解把母亲和家室安置在夏阳。后来，郭解经临晋（今大荔县朝邑镇东南）过黄河去太原，不久被捕杀害。因此事司马迁在家乡也受到了一些人的指责。于是，他离开家乡，来到京师父亲的官邸。曾向董仲舒学《公羊春秋》，又向孔安国学《古文尚书》。

元朔三年（前126），20岁的司马迁开始了他江南考察的行程。他的双脚踏遍了长江、淮河流域，曾登上会稽山（今浙江绍兴市东南），探寻了大禹去过的洞穴；考察了九嶷山（今湖南宁远县南），寻找埋葬舜的遗迹；泛舟于沅江、湘江之间，体察屈原被放逐后的境遇。他向北渡过了汶水、泗水（今山东境内），在齐都（今山东临淄）和鲁都（今山东曲阜市）研讨学术，考察孔夫子教化的遗风流俗，在孟子的故乡邹（今山东邹县）的峄山上参加了当地举行的乡射礼仪活动。在考察途中，历尽了千辛万苦，曾经在鄱、薛（治所在今山东滕县南皇殿岗，战国齐孟尝君的封邑）、彭城（今江苏徐州市）等地陷入了困境，后来经过魏国和楚国过去的一些地方回到京师。这次约两年时间的考察活动，使司马迁开阔了视野，增长了见识，磨炼了意志，对他思想的成熟和后来纵横自如作《太史公书》奠定了良好的实践基础。

回到长安以后，司马迁因父亲司马谈的原因参加了博士弟子考试，成绩优秀而被任为郎中，做了汉武帝身边的侍从，平时掌守宫门，武帝出行则充当车骑手随行，并多次随汉武帝到雍（今陕西凤翔县）的五峙祠祭祀。元鼎四年（前113）十月，武帝东巡经过司马迁的故乡夏阳，司马迁和父亲奉命为武帝在夏阳建造了一座行宫“挟荔宫”，后随武帝到汾阴（治所在今山西万荣县西南庙前村北古城），立后土祠，礼毕南经洛阳回到长安。第二年，又随武帝西巡至崆峒（今宁夏隆德县东），祀泰畤于甘泉。元鼎六年（前111），西南夷且兰（治所在今贵州凯里县西北）君杀汉使，率其众反汉。汉武帝升司马迁为郎中将，并作为特使，随郭昌、卫广的军队征讨巴、蜀以南。汉军很快平定了西南夷，诛灭了且兰君、邛

(今四川西昌市东南)君和筰(治所在今四川汉源县东北)侯,在且兰置群柯郡,邛都置越嶲郡,筰都置沈黎郡,使汉的疆域扩展到昆明(今云南西部洱海一带)。第二年,司马迁才结束了他的西南之行,回到长安。

元封元年(前110),武帝开始到泰山封禅,把年号由"元鼎"改为"元封"。此前,司马迁的父亲司马谈作为太史令,参与了封禅活动的准备工作,当封禅仪式将要举行时,汉武帝却没有让他参加这一重大活动。司马谈心中十分烦闷忧郁,病倒在周南(今河南洛阳一带),眼看就要不行了。司马迁正好从西南夷赶回,来到父亲身边。司马谈抓住儿子的手,流着眼泪说:"司马家的祖先在虞舜、夏禹时就取得过显赫的功名,主管天官的事务,曾在周朝的时候做过太史。后来虽然有所间断,难道现在要断绝在我手里吗?如果你能做太史,就能够继续我们祖先的事业了。如今皇上继承千年的传统封祭泰山,而我却不能随行,这是命运啊!我去世后,你一定会做太史。做了太史,不要忘记我所要编写的著作。况且,孝最初的含义是对待双亲,后来引申到对待君主,而最终还是要使自己在社会上能够立身,能够扬名于后世,使父母得到显耀,这才是最大的孝。天下的人称赞周公说他能够总结推广周文王、周武王的仁德,发扬光大周公、召公的风气,实现周太王、王季的理想以及公刘的主张,从而使后稷受到尊崇。周幽王、周厉王以后,治国之道亏缺,礼乐教化衰微,孔子重新修复治国之道和礼乐教化,整理《诗》、《书》,著作《春秋》,直到今天,有知识的人仍然以此作为法则。从鲁哀公猎获麒麟到现在四百多年了,诸侯互相兼并,国史的记载中断了。如今汉朝建立。天下统一,君主圣明,臣子忠贤,志士为节义而献身。我作为太史而不能去论述记载,使国家的历史文献中断,我感到非常担忧害怕。你要时刻想着这件事情啊!"父亲临终时的这一席话,在司马迁的心灵深处留下了深深的烙印。他低下头,流着眼泪向父亲保证:"儿虽然不聪敏,也一定要把父亲所搜集编排的文史资料全部整理出来,决不敢有丝毫缺漏。"

元封三年(前108),司马迁接替他的父亲司马谈被任命为太史令,职掌天时星历,管理皇家图籍。在任太史令前后几年时间里,司马迁随汉武帝又巡游了全国许多地方,西至萧关(今宁夏固原县东南),北到朔方(治所在今内蒙古杭锦旗西北黄河南岸),东及辽西(治所在今辽宁义县西)、琅邪(治所在今山东胶南市西南夏河城),南达寻阳(治所在今湖北黄梅县西南)、枞阳(今安徽枞阳县),既饱览了祖国名山大川,也参加了庄严肃穆的祭祀泰山活动,并亲自背柴,参加了堵塞瓠子河(今河南濮阳南)决口的抗洪活动。他一面巡游全国,一面搜集整理资料,并利用任太史令的机会,阅读了汉朝宫廷所收藏的大量典籍和文献,为著述史书做准备。

太初元年(前104),司马迁与公孙卿、壶遂共同建议并主持制定了《太初历》,以代替由秦沿袭下来的《颛顼历》。这种历法采用邓平的"八十一分律历",也就是计算出一月之日为29又81分日之43,它在运算上精密准确,使其与日月相合。它的另一贡献是把过去十月为岁首改为以正月为岁首,又沿用19年7闰法,使历书与农时季节相适应,春生夏长,秋收冬藏,四季昌顺。《太初历》的制定是中国历法史上一次伟大的变革,其科学成就巨大,影响直至今日。同年,司马迁在广泛搜集资料的基础上,开始了他著述《太史公书》的宏大工程。

初始，司马迁一面著述，一面随汉武帝到各地巡游，一切倒还顺利。天汉二年（前99），司马迁意外地受到了李陵事件的牵连。当时，汉匈边界战事频繁，汉武帝派贰师将军李广利率三万骑兵从酒泉（今甘肃酒泉）出发进攻匈奴。同时又派李陵率步兵五千从居延（治所在今内蒙古额济纳旗东南哈拉和图）向北进击匈奴，以减轻贰师将军的压力。结果李陵的步兵遇到匈奴八万骑兵的包围，虽经奋勇拼杀，终因寡不敌众，最终被俘投降。汉武帝闻讯大怒，许多大臣也随声指责李陵。武帝征求司马迁的意见，司马迁却谈了不同的看法。他认为李陵平时孝敬父母，对待朋友真诚可信，常常为国家利益而奋不顾身；这次带五千步兵深入匈奴，遇到数万敌兵的包围，箭尽粮绝，救兵不至，但仍然奋勇杀敌，就是古代的名将也不过如此；虽然被俘投降，肯定是事出无奈，迫不得已，将来有机会一定会报效朝廷的。汉武帝以为司马迁在有意贬低他的爱妃李氏的长兄贰师将军，而为李陵游说开脱罪责，便把他打入狱中。不久有传言说李陵在为匈奴练兵，汉武帝信以为真，将李陵全家处以死刑。司马迁也被定了死罪，按规定有两种方法可以免死，一种是以50万钱赎罪，另一种是代之以腐刑。司马迁家境贫寒，哪有钱赎罪？但如果死去又难以完成父亲的遗愿。在这生不能生，死又不甘的艰难时刻，司马迁强忍着内心的悲痛，以“西伯拘而演《周易》；仲尼厄而作《春秋》；屈原放逐乃赋《离骚》；左丘失明厥有《国语》；孙子髌脚，《兵法》修列”（见《汉书·司马迁》）这些典型事例激励自己，负辱选择了腐刑。司马迁受刑之后被赦出狱，当了中书令，发愤著述，终于在征和二年（前91）完成了《太史公书》。因《太史公书》叙事记人均直言不讳，在当时并未公之于世。直到几十年后，司马迁的外孙杨恽才上书汉宣帝，将《太史公书》公布于世。后人称之为《史记》。

《史记》包括12本纪、10表、8书、30世家、70列传，共130卷，52万多字。记述了上自传说中的黄帝，下至汉武帝3000多年间的历史。本纪是以一个朝代或以一个帝王为中心的大事记；表是按年或月排列的历史上的重大事件；书是记述典章制度、天文历象、经济生活等等；世家主要记述诸侯国的历史；列传是重要人物的传记和少数民族以及邻国的历史。《史记》是中国历史上第一部纪传体通史，是中国古代史书的范例，从《汉书》到《明史》23部史书，在体例上皆因袭仿效，概莫能外。所以清代史学家赵翼在《二十二史札记》中称：“司马迁参酌古今，发凡起例，创为全史”，“自此例一定，历代作史者遂不能出其范围”。司马迁写作《史记》，态度严肃认真，“其文直，其事核，不虚美，不隐恶”（见《汉书·司马迁》）。在历史观上，他不与圣人同是非，有褒有贬，爱憎分明，并把农民起义领袖陈涉列入世家；在人物的刻画上，以一事而见性格，形象生动，惟妙惟肖。总之，《史记》不但是一部伟大的史学名著，而且也是一部优秀的文学杰作。司马迁自称其“究天人之际，通古今之变，成一家之言”（司马迁《报任安书》）。鲁迅则称赞它是“史家之绝唱。无韵之《离骚》”。除《史记》外，司马迁作赋八篇，均已散佚，惟《艺文类聚》卷三十引征《悲士不遇赋》片段。又撰《报任安书》，记述了他下狱受刑的经过和修史的抱负。

司马迁和他的《史记》不仅影响中国两千多年的历史，甚至横及世界许多国家，不少国家将他列为世界历史文化名人，中国读者将他尊为史圣。他的故乡陕西韩城市芝川镇南原宋元时就修建了司马迁祠堂和墓冢，祠内陈列着众多历代名人凭吊题咏的碑石。中华人民共和国建立后，司马迁祠墓被列为全国重点文物保护单位，每天有各地游客和学者

参观。为了弘扬他的功德，韩城市还成立了司马迁学会和司马迁大学，深入研究他的著作和治学精神，并出版了一批研究成果。

张　禹


张禹画像

张禹（？～前5），字子文，先祖西汉河内郡轵（今河南济源市）人。到张禹的父亲时，举家迁徙到左冯翊莲勺县（今渭南市临渭区上太庄村）居住。张禹小时候，喜欢看占卜的人算命、看相，时间长了，就懂得了用蓍草排列卦象的含意，有时候在旁边议论几句。占卜的人感到奇异，很喜欢他，就对他父亲说："你儿子很聪明，通晓卜意，可以让他学习儒家经典。"

张禹长大后，来到长安求学。他先后以沛郡的施雠为师学习《易经》，向琅琊郡的王阳、胶东国的庸生求教《论语》。他学成后，教了很多学生，因此被推举授任郡里的文学一职。汉宣帝甘露年间，诸儒把张禹推荐给宣帝，宣帝诏令太子太傅肖望之测试张禹。张禹的回答论及《易经》和《论语》的精髓，肖望之感到很满意，就回禀宣帝说张禹长于经学，也懂得为师之道，可以授予官职。但当时宣帝并没有授给张禹官职，而是让他又回郡里当他的文学去了。后来，张禹参加考试，考中了朝廷的博士。

汉元帝初元二年（前47）四月，皇子刘骜被立为皇太子。博士郑宽中以《尚书》教授太子，他向元帝推荐说张禹精于《论语》。元帝诏命张禹以《论语》教授太子。从此，张禹步入仕途。他先升迁为光禄大夫，几年后又做了东平国（今山东东平县东）内史。元帝死后，汉成帝即位。张禹因为做过成帝的老师而被封为关内侯，食邑六百户，拜给事中，兼办尚书事务。当时汉成帝的舅舅阳平侯王凤为大将军，辅佐朝政，有些专权。成帝年少谦让，爱好儒术，敬重师傅。张禹和王凤同领尚书事，担心得罪王凤，为明哲保身，多次称病，上书要求退休。成帝说："我年幼执政，日理万机，生怕有所闪失，因你师德高尚，才将国家大事托付给你。你有何疑虑而多次要求退休？是忘记了多年的师生之情，还是想躲避流言？我并没有听到什么流言，还请你专心致志地总管诸事，勤勉不懈，不要辜负我的期望。"接着又赐给黄金百斤、羊牛和上等好酒，令皇宫内官送餐，宫内侍医为其看病，派专人探望。张禹十分惶恐，便重新上朝理事。河平四年（前25）六月，张禹代王商做了丞相，被封为安昌侯。他做了六年丞相，于鸿嘉元年（前20）因年老多病，请求退休，成帝再三挽留后才同意，并赐给安车驷马，黄金百斤，罢归府第，以列侯的身份于每月的朔、望日入朝，位为特进，见礼如同丞相。还为他安排了从事史五人，加封四百户。后来成帝还多次给予赏赐，前后达数千万。

张禹为人谨慎、敦厚，喜欢积累财富。他家本来以耕田为业，富贵以后，购买田地达四百顷，都是泾水和渭水边可以灌溉的肥沃土地。另外还有与田产相当的其他财产。他喜欢音律，生活奢华，身居大宅，后堂丝竹管弦之声不绝。张禹最有成就的弟子是淮阳国的

彭宣和沛郡的戴崇。彭宣官至大司空，戴崇官至少府。彭宣为人恭谦俭约、有法度，戴崇性情和乐又聪明，风流倜傥，两人截然不同。张禹喜欢戴崇，对彭宣的态度则比较严肃。戴崇每次到张禹处，都请求老师置酒设乐。张禹就带其到后堂进食，侍女相对，管弦音乐伴奏，尽情欢歌直到夜晚方散。彭宣来见，张禹便简单设座，只讲论经义，即使吃饭，也不过是一盘肉两盅酒，从未让其进入后堂。两个弟子见面，互相说起老师的接待，也觉得各得其所。

张禹年老，想给自己修冢茔祠室，看上了平陵（今陕西咸阳市西北）肥牛亭的一块地方，这里又接近延陵（汉成帝陵），就请求成帝赐给他作为坟地，成帝答应了他。曲阳侯王根听到后提出反对意见："此地正好在昭帝平陵寝庙的路上，张禹身为师傅，不守谦让，以致敢要求先帝庙前之道，又迁移坏了旧亭，这是很不应该的。孔子说'赐爱其羊，我爱其礼'，应该赐给张禹其他地方。"王根虽是成帝之舅，且言之有理，但成帝还是没有听他的，仍把肥牛亭的地赐给了张禹。王根由此嫉恨张禹得宠，多次进行攻击。有一次，曾任槐里令的朱云上书请求斩佞臣张禹，但都不能动摇张禹在成帝心中的地位，成帝反而更敬重张禹了。张禹每次生病，成帝都派人探望，有时还亲自去看望，在张禹床前行礼，张禹磕头谢恩不迭。有一次，他对成帝说："老臣有四男一女，爱女儿胜过儿子，但女儿嫁给了张掖太守肖咸为妻，受不了久别私情，很想念她。"成帝就很快调肖咸为弘农（治所在今河南灵宝市东北故函谷关城）太守。张禹因小儿子还未做官，在成帝来探望时，就多次看着小儿子。成帝明白了他的意思，就在张禹的床前授其子黄门郎给事中。

张禹虽然退休在家，但朝廷遇有重大决策，还征求他的意见。汉成帝永始、元延年间，日食、地震发生了多次，有不少官吏百姓上书说之所以发生灾异，是由于外戚王氏专政所致。成帝害怕上天对他的惩戒，对那些说法也有些相信，而自己又没有主见，就乘车来到张禹家中，让左右之人避开，亲自向张禹请教，并拿出那些奏章给张禹看。张禹老谋深算，知道自己年事已高，而子孙还很弱小，以前与曲阳侯王根又有过矛盾，深恐为其所怨，就对成帝说："春秋242年间，日食30多次，地震56次，有的是因为诸侯互相残杀，有的是因为夷狄侵犯。灾变之事，深远难察，因此孔子这样的圣人很少谈命，不说怪力乱神这些事。天道高深莫测，连子贡都不可能听到孔子有所传授，更何况见识短浅的陋儒们，怎么会懂得这些大道理？陛下应致力于政事，多行善政以应天变，与百姓同福善，这才是合乎经义的行为。那些新学小生，乱道误人，不要听信他们胡言乱语。"成帝很信任张禹，因此不再怀疑外戚王氏。后来曲阳侯王根和诸王氏子弟听到这些，都很感激张禹，便主动和张禹亲近了。

张禹平时看到气候有所变化，或者成帝身体欠佳，便择日戒斋、正衣冠站立占卜，如得到吉兆，就将占卜结果上奏成帝，如果不是吉兆，就感到十分忧虑。成帝死后，张禹尚在，直至汉哀帝建平二年（前5）才去世。张禹有四个儿子，由长子继承侯位，官至太常，进入九卿之列，其他三个儿子皆为校尉散骑。

张禹在任成帝老师时，曾将他解答皇帝提问的内容整理成《论语章句》一书献给成帝。此前有鲁扶卿、夏侯胜、王阳、肖望之、韦玄成等人都曾著有解说《论语》的书和文章，但内容各不相同。张禹先是以王阳为师，后又求教于庸生，博采众家之长。他的《论语章句》出于后，加之本人又尊贵，所以在当时很流行。人们都根据他的观点来理解《论语》，于

是便有了“欲为《论》,念张文”的盛传。张禹著有《鲁安昌侯说》21 篇,《孝经安昌侯说》1 篇。

张芝　张昶

张芝(？～192),字伯英,东汉书法家,甘肃敦煌酒泉人。父奂,仕历郡守中郎将,为太常卿时,徙居弘农华阴(今华阴市)。

伯英天资优异,任性超逸,少持高操,朝廷征之而不仕,时人称为“张有道”。善隶、行、草、飞白书。家之衣帛,必书而后练(染)。临池学书,水为墨。常言“匆匆不暇草书”,终于精熟神妙,冠绝当时。初精于“章草”,后省其点画波磔,演为“今草”。唐张怀瓘《书断》称其“学崔(瑗)杜(操)之法,因而变之,以成今草,转精其妙。字之体势,一笔而成。偶有不连,而血脉不断;及其连者,气脉通于隔行”。伯英自言:“自比崔杜不足,下于罗(晖)赵(袭)有余。”三国魏韦诞赞云“超前绝后,独步无双”,称他为“草圣”。他的书艺与钟繇俱高,后世并称“钟张”。《书断》中列张的草书为神品、隶书为妙品。著有《全心论》5 篇,但已佚。《阁帖》载有书数帖。《宣和书谱》载有张芝草书《冠军帖》、章草《消息帖》。

张昶(？～206),字文舒,芝之弟,官至黄门侍郎。善书法,其书类似兄。芝之门徒姜孟颖、梁孔达、田彦和、韦仲将等,皆有书名,但都不如张昶。时人谓之“亚圣”。今世言芝之草书,多为张昶所书,又极工八分隶书。《华岳庙祠堂碑》之文与书,皆出自张昶之手。张昶著有《龙山史记》传世。

杨　修

杨修(175～219),字德祖,弘农华阴东(今潼关县)人。东汉末年文学家、太尉杨彪之子。建安时,举为孝廉,做了郎中,随曹操征讨袁绍。曹操对其才学很赏识,任命他为丞相主簿。

杨修才思敏捷,曹操欲取汉中,进守两难,欲还,遂出口令曰:“鸡肋。”众属不知何意,而修却整理行装,言欲回师。大家惊问:“何以知之?”杨修答道:“鸡肋是比汉中,食之无所得,弃之则可惜。曹公计已决矣。”不日,操果回师。一日,曹操与杨修乘骑路过《曹娥碑》下,见碑背镌刻了“黄绢幼妇,外甥齑臼”8 字,不知何意。曹操问杨修:“能答否?”杨修答道:“能。”曹操忙止道:“停,待我想想。”依然并辔而行。走出 30 里路时,曹操道:“我已想好,你说。”杨修解答道“黄绢,有色有丝,色丝并而为‘绝’;幼妇,少女也,当为‘妙’;外甥,女儿之子,子女而合,为‘好’;齑臼是受辛之意,为‘辞’(辞)字。可见它是‘绝妙好辞’一语。”曹操惊叹道:“你的才思,敏吾三十里。”

时天下大乱,诸侯割据。曹操以挟天子之利,四处讨伐,战事不断,众多的军务都由杨修处置。他在职时充分展示了自己的才智,深得众官员的赞许,故而公卿百官,都争相与他交往。临菑侯曹植才思敏捷,文采出众,对杨修亦十分赞慕。二人过从甚密,常通书信,讨究文章诗赋方面的问题。杨修知道曹操有立曹植的打算,便与丁仪兄弟有意扶持曹植,从而也引起了曹操长子曹丕的忌恨。曹植恃宠放纵,任性而行,对自己的举止不加节制,

使曹操非常不满，决定改立曹丕为世子。

曹植失宠之后，杨修依然与之交往，经常在一起赋诗郊游。曹操见状，恐日后有变，心中不悦。而杨修恃才傲物，无所顾忌，多次引起曹操的忌妒；同时也有人对他进行诋毁。他又与袁术有姻亲，曹操虑有后患。建安二十四年(219)九月，曹操在率大军攻汉中刘备的行军途中，借口他结交诸侯，多次泄漏军事机密，将其处斩，时年45岁。

杨修生前著有不少文章，《隋书·经籍志》载："后汉丞相主簿《杨修集》一卷。梁二卷、录一卷(梁朝的版本为二卷，其中一卷是目录)。"严可均《全后汉文》卷五十一载七篇，有《司空荀爽述赞》、《许昌宫赋》、《出征赋》、《答临菑侯笺》、《孔雀赋》、《节游赋》、《神女赋》等。他还善于绘画，张彦远《历代名画记》载其画《西京图》、《严尹平像》、《吴季札像》，晋明帝曾为其画题字，今并失传。

王　嘉

王嘉(？～约386)，字子年，东晋陇西安阳(今甘肃渭源)人。道士。貌丑，语滑稽。曾在渭南县(今渭南市临渭区)东阳谷和长安终南山隐居讲学，弟子数百人。他曾与高僧道安交往，喜谈神仙怪异，预言未来。后来，又迁居倒兽山(又名倒虎山、元象山、大峪山，在今临渭区东南部)，著《拾遗记》。他在当时名声很大，因而前秦王苻坚、后秦王姚苌、西燕王慕容冲都派人迎他。前秦建元二十年(384)十一月，苻坚将王嘉与道安迎去，安置于外殿，以备顾问。众人闻知，认为苻坚有福，因而得到神人佑助。于是三辅地区(今陕西关中一带)的坞壁及氐、羌四万余人纷纷归附苻坚。次年八月，苻坚兵败，被姚苌杀死，姚苌俘获王嘉。前秦太初元年(386)，苻登成为前秦帝。四年(389)，苻登被姚苌打败。当姚苌和苻登的战争处于相持状态时，姚苌问王嘉："我能杀掉苻登、得到天下吗？"王嘉回答："略得之。"姚苌发怒说："得到，就说得到，哪里有什么'略'呢？"就杀了他。

王嘉的著作《拾遗记》为志怪小说集，记载着一些古代奇异的神仙传闻和方术，为正史所无。内容虽多荒诞不经，但古代文人写诗作文时，常引其中的内容作为典故。鲁迅在《中国小说史略》中说这书"其文笔颇靡丽，而事皆诞谩无实"。此书故事系按时代排列，有些可能是民间传说，有些可能出于方士捏造。其中也不乏有意义的片断，如卷七记魏文帝曹丕宠薛灵芸故事，极写统治者之骄奢残暴，颇为传神。又如卷四写秦王子婴杀赵高事，情节虽荒诞，而行文曲折有味。《拾遗记》中有许多奇特的幻想，多少反映了古代人征服自然的愿望。如卷二说："因祇之国"的人一天能锄地10顷；卷一的"挂月查"，卷四的"论波舟"，则反映了征服天空与海底的要求。在《拾遗记》中有一些诗歌，虽为王嘉托名古人而作，却是十六国时代诗歌的精品。如卷一的《皇娥歌》和《白帝子歌》，在形式上同于当时汉族民歌，但在技巧上更近于文人诗。

王　遇

王遇，字庆时，本名他恶。北魏时著名建筑大师、艺术大师。冯翊李润镇(在今蒲城

县永丰镇温汤村东），羌族人。《魏书》说他“自云其先姓王，后改氏钳耳，世宗时复改为王焉。”实则姓钳耳，世为羌族中渠长。孝文帝时，因案件牵连遭腐刑，遂为宦官。累迁吏部尚书、将作大匠，加散骑常侍，封宕昌公。幽后被废时，他曾议论幽后之过。及幽后复受宠幸，孝文帝以他诽谤幽后有罪，将他免官夺爵。宣武帝即位之后，为他复爵，授光禄大夫。

王遇深通建筑设计和施工，主持监修过北魏大同、洛阳两都城的大型建筑群。他主持在平城（今山西大同市）方山修建的佛寺和房舍，风格独特，艺术水平很高。《水经注·漯水注》记载：“平城东郊外，太和中阉人宕昌公钳耳庆时立祇洹舍于东皋，椽瓦梁栋，台壁梯陛，尊容面相及床坐轩帐，悉青石也，图制可观。”这些用石料雕成的仿木结构建筑，包括室内的陈设、家具也是石料雕做。这是王遇独创的建筑形式，是石窟形式和传统的民族建筑艺术的巧妙结合。他主持修建的文明太后陵庙及扩建的陵园，是规模宏大的一座墓地与佛寺合一的石雕建筑群。孝文帝迁都洛阳时，对洛阳进行大规模扩建。王遇主持监修了东郊马射坛殿、太极殿及东西两堂、内外诸门等。

北京图书馆所藏《大金西京武州山重修大石窟寺碑》抄本中说：“今寺中遗刻所存有二：一载在护国（寺），大而不全，无年月可考；一在崇福（寺），小而完，其略云：安西大将军、散骑常侍、吏部内行尚书、宕昌公钳耳庆时镌也……盖庆时为国祈福所建也。末云：大代太和八年建，十三年毕。”据专家考证，王遇所建崇福寺即今云岗石窟群中第九、十两窟，其精巧华丽为云岗窟中第一流，保留至今为国家重点文物。

与此同时间，王遇在家乡建筑晖福寺，太和十一年（487）开工，次年完工，规模巨大，装饰精巧，富丽堂皇。据《晖福寺碑》记，该寺“上为二圣（指文明冯太后和孝文帝）造三级浮图各一区，规模爽垲……崇基重构，层阁迭起，法堂禅室通阁连晖。翠林滌流，含荣递映……金仪赫曜，彩绚光备。”不仅建筑物本身装饰华丽，而且有与环境互相辉映之美。王遇是少数民族，生长于关中，他的艺术成就体现了羌族和汉族人民传统文化的融合，在中国文化史上有重要地位。因病而卒，追赠雍州刺史。

徐　遵　明

徐遵明（475～529），字子判，北魏时经学家。华阴（今华阴市）人。他幼年家贫，嗜学。17岁时随同乡人去山西求学。到达上党（今山西长治市），投拜王聪为师，学《毛诗》、《尚书》、《礼记》。之后，北到燕、赵，投张吾贵门下求学。仅过了数月，他认为张吾贵讲授的不合自己心意，便离开张吾贵，北上范阳（即今北京市一带），拜孙买德为师。学了一年，他又欲离去。同学田猛略对他说：“你几次拜师求学，总是半途而离弃，恐怕难以学好。”他说：“我认为求学固然要投拜老师，但最主要的还是在于自己的心领神会，独立思考。”于是，他又改投于平原郡的唐迁门下，研究《孝经》、《论语》、《毛诗》、《尚书》、《三礼》，终日静坐于蚕房，不出院门，坚持学了6年。当他得知阳平人赵世业家中藏有晋永嘉年间的《服氏春秋》时，便前往拜读，又学了几年。后来，他撰写成《春秋义章》一书，30卷。

徐遵明求学如饥似渴，也善于思考和研究。因而，他的学问渊博。他收徒讲学二十多

年，投奔他门下听讲的人很多，在当时学声传播很广，被推崇为大儒。但他生性爱财，好聚敛。凡是前来求教的人，都必须给他粟米、丝绸等物，受到世人讥讽。

孝昌三年(527)，他南渡黄河，客于任城(即今山东济宁)，又转居于兖州(故治在今山东兖州县)。永安二年(529)五月，北海王元颢在梁武帝支持下，率部攻破洛阳，孝庄帝北逃。任城太守李湛准备起兵攻元颢，徐遵明愿随同共事，于夜间被乱兵杀死，时年55岁。

巢元方

巢元方(551～630)，隋代京兆华阴(今华阴市)人。

大业年间(605～618)，授太医博士，后来擢升太医令。当时开凿汴渠，开河都护麻叔谋在宁陵(今属河南)患风逆，起坐不得。炀帝命太医令巢元方前往探视。巢说："风入腠理，病在胸臆。须用嫩羊肥者，蒸熟糁药食下则愈。"麻叔谋杀一半岁羊羔，腔中和药。药未服尽而病已痊愈。(见唐韩偓《隋炀帝开河记》)

巢元方奉诏与吴景贤等编撰医书，共论众病所起之源及九候之要，查阅朝廷藏书，荟萃群说，深入研究精理(《诸病源候论宋绶序》)。大业六年(610)书成，名为《诸病源候论》，总共50卷，上报朝廷。此为中国集体创作的病理症候专书鼻祖，总结隋代以前病原症候学之大成，分门别科论述了诸疾病的病因、病理和症状，是中国古代医学的重要资料。比如其中认为流行病的病因是"乖戾之气"，提出寸白虫是由于食物感染，对麻风病的症状做了详细的描述，等等。它当时是朝廷培训、考核医士的教材，后被收入《四库全书》。《钦定四库全书总目》评介此书道："盖其时去古未远，汉以来经方脉论存在尚多，又裒集众长，共相讨论。故其言深密精邃，非后人所能及。《内经》以下，自张机(张仲景，东汉)、王叔和(魏晋)、葛洪(抱朴子，东晋)数家书外，此为最古。究其旨要，亦可云证治之津梁矣！"《诸病源候论》书中凡67门，1720节。每卷之末，附有"养生导引"诸法，可见当时对于体育、按摩疗法的重视。此书为历代医学家所推崇。唐代《千金要方》、《外台秘要方》，多援引此书。宋代《太平圣惠方》各节，都以此书所述冠首，并以此书为考核医生必用的书。唐代以后，这部巨著就传入日本、朝鲜等国。日本的最早医学巨著《医心方》(982年丹波康赖著)的内容也多采取予此书。巢元方所著，还有《巢氏伤寒论》一书(一卷)，见郑樵《通志·艺文略》和焦竑《国史经籍志》，今亡佚；《巢氏水气论》一卷，见《国史经籍志》，今也散失无存。

巢元方卒于唐贞观四年(630)，终年80岁。

杨伯丑

杨伯丑，生卒年不详，隋朝冯翊(今大荔县)武乡人。喜欢读《易经》，在华山隐居。开皇初年，被召入朝廷。他见到大官员时不揖拜行礼；对人无论职位高低，交谈时都不称对方的官职和尊称，一律直接称"你"。他的脾气和心思，没有人能摸透。隋文帝杨坚召见他，与他交谈时，问了一些问题，伯丑也不认真回答，只是简单应付。杨坚赐给他衣服，他

走到大臣们朝见皇帝的大殿上，就放下衣服，离开了宫廷。从此披散着头发，假装疯子，在街市上胡游乱窜，浑身污垢，向来不梳头流脸。当时有个人叫张永乐，在京城里给人算卦，赚钱度日，伯丑往往与他打交道。永乐算卦时有不能解决的问题，伯丑就为他分析爻象，分析得非常细致。永乐叹服，觉得自己赶不上他的水平。杨伯丑自己也开个卦铺卖卦。

据《隋书》和《北史》中的杨伯丑传所载，他算的卦每每应验。有个人丢失了儿子，来求伯丑算卦。伯丑算了一卦，说："你儿子在怀远坊南门道东北边上，有一名穿青裙子的女子抱着，你可以去取。"那人按他说的地方去找，果然得到。有一对夫妇，有些金子，共同藏着，后来找不到。丈夫怀疑妻子有了外心，要赶走她。妻子大喊冤屈，来求伯丑算卦。伯丑算了一卦，说："金子在哩。"就叫那女人把家中的佣人全召集到一起，伯丑指着其中一个人说："你把金子拿出来！"那人满面羞惭，随即取来了金子。有个名叫韦知常的道士，请伯丑给他算卦，卜问吉凶。伯丑回答说："你不要向东北方向去；要是不得已去了，应该早些回来。不然的话，杨素会砍掉你的头。"不久，文帝令知常随汉王杨谅（杨坚第五子）去干事。随即，文帝去世，杨广即皇帝位（隋炀帝）。杨谅不服杨广，在并州（治所在今山西太原市）起兵造反。知常不等杨谅失败，就逃回京城长安。杨广派杨素率领大军，去平息叛乱。杨素由于以往就与韦知常有矛盾，所以率军攻破并州城之后，首先寻找知常，要砍他的头。要不是知常听了杨伯丑的话早早离开并州，脑袋就被杨素砍了。又有一个人丢了马，来求伯丑算卦。当时皇太子召杨伯丑，他正向皇太子东宫去，在半路上遇见失马人，立即给算了一卦，说："我顾不上为你分析卦情，你到西市东边那座门以南的第三店，给我买鱼做成鱼肉丝，就会得到马了。"那人照此话去办，有个人拉着那匹丢失的马，马主人就把他捉住。崖州（治所在今广东儋县西北）官员向炀帝进献直径一寸的珍珠，送珠使者偷换成假的。炀帝心中疑惑，令杨伯丑算卦。伯丑说："原先的珠子产自水中，浑圆而且色泽光亮，是颗大珠。现在这是假的，真的被人隐藏了。"他随即说出藏珠人的姓名和相貌。炀帝按宫中人员簿册去查，果然查出了那人，得到原本的真珠子。炀帝大为惊奇，赐给他20匹绸缎。以上记述未必可信，其中含有传说和偶合的因素。不过从中可以看出，杨伯丑在当时确有较大的影响、不小的知名度。

有一次，国子监祭酒（中央学府长官）何妥去拜访杨伯丑，与他谈论《易经》。伯丑一听何妥的话，马上笑着说："你怎么采用郑玄（东汉学者）、王弼（三国时魏国学者）的说法呢！"过了一会儿，他才略谈了些自己的看法，并且对郑、王的观点作了辨驳；所说的辞义，都不同于以往那些儒家学者的论点，而且思想玄妙。所以《隋书》杨伯丑传中载，评论他的人说他是"天然独步，非常人所及也。"

魏　叔　瑜

魏叔瑜，又名魏寻，生卒年不详，唐太宗时侍中（宰相）、知门下省事魏徵的第四子。原籍魏州曲城（今山东掖县东北）。（据《新唐书》）因魏徵封地在今澄城县良辅乡，所以其后裔居于此。魏叔瑜曾任豫州（治所在今河南汝南县）刺史、潞州（治所在今山西长治市）刺史、职方郎中（掌管地图与四方职贡）。他也是书法家，善于写草书和隶书；把自己

的笔意传给儿子魏华和外甥薛稷。世称善书者“前有虞(世南)、褚(遂良),后有薛(稷)、魏(叔瑜)”。虞世南、褚遂良、薛稷均为唐朝著名书法家,而魏叔瑜并称于其间,可见他在当时书法界地位之高。特别是薛稷,他是继承了魏叔瑜的“笔意”,才成为著名书法家。他的字绮丽媚好,骨肉停匀,堪称河南高足,为时所珍。他所写“慧普寺”三字,方径三尺,笔画雄健;“通泉”、“寿圣寺”、“聚古堂”,也是他所写。唐朝著名诗人杜甫在《观书画壁诗》中,称赞薛稷的书法,说:“仰看垂露姿,崩放亦骞然;郁郁三大字,蛟龙岌相缠。”薛稷的字,在开元年间与李邕、贺知章的字,同样有名。由薛稷的书法造诣和影响,可以看出魏叔瑜书法造诣的影子。

乔　知　之

乔知之(？～690),唐朝同州冯翊(今大荔县)人。其父乔师望,娶唐高祖李渊的女儿庐陵公主,任驸马都尉,官职做到同州刺史。知之与弟乔侃、乔备,都以文词著名。而知之在弟兄三人中特别突出,所作的诗文,当时被很多人喜爱、传诵。武则天执政时,乔知之被任命为右补阙(右拾遗,谏官),调任左司郎中。知之有个侍婢,名叫窈娘,美丽且善歌舞,被武则天的侄子武承嗣夺去。知之怨愤,作《绿珠篇》以抒发感情。其诗为:

石家金谷重新声,明珠十斛买娉婷。
此日可怜君自许,此时可喜得人情!

君家闺阁不曾难,常将歌舞借人看。
意气雄豪非分理,骄矜势力横相干。

辞君去君终不忍,徒劳掩袂伤铅粉。
百年离别在高楼,一旦红颜为君尽。

诗中叙述西晋时人石崇有个爱妾,名叫绿珠,被赵王司马伦的部下孙秀派兵强夺,绿珠跳楼自杀的故事。知之托人将此诗偷偷送给窈娘,窈娘将它系在衣带上,多次偷看默诵,心中异常悲伤,终于投井而死。武承嗣查明她的死因后大怒,指使酷吏给乔知之捏造罪名,于天绶元年(690)将他杀死。其弟乔侃,在唐玄宗开元初年,任过兖州(治所在今山东兖州县)都督;乔备参预《三教珠英》的编纂,在武则天长安年间卒于襄阳县(在今湖北)令任上。乔知之的诗作,后人辑有《唐乔知之诗集》。

杨　炯

杨炯(650～约693),唐华阴(今华阴市)人。幼年时聪明好学,善写文章。10岁时应神童举及第。上元三年(676),参加在廷殿举行的考试,补秘书省校书郎。永隆二年(681),经中书侍郎薛元超推荐为崇文馆学士。不久,被任为太子詹事司直(太子府的属官)。他在任校书郎至詹事司直期间,写了《浑天赋》、《公卿以下冕服议》、《王勃集序》等


杨炯画像

颇有影响的论文。其中的《王勃集序》对以上官仪为代表的形式主义诗风，进行了尖锐批判，说："文坛变体，争构纤巧"，"骨气都尽，刚健不闻"。这篇论文提出诗歌革新的主张，震动当时文坛。

光宅元年(684)九月，杨炯的堂弟杨神让随徐敬业在扬州起兵，讨伐武则天。失败后，杨神让与父亲杨德干被杀。杨炯因受株连，于垂拱元年(685)被贬到四川梓州任司法参军。他在四川，写了一组描绘三峡的诗，既写景状物，又咏史抒情，寓意深长。其中《巫峡》中说："三峡七百里，惟言巫峡长……绝壁横天险……无风波浪狂。忠信吾所蹈，泛舟亦何伤？"表达了他报效朝廷的赤胆忠心。《广陵峡》以咏史方式，指责唐高宗昏愦无能，暗示国家危机即将到来。《西陵峡》以楚国由盛转衰，终为强秦所灭的史实，告戒治国者只凭据关恃险，仍不免覆亡的命运；去佞臣，进贤良，才能兴国。此外，他还写了些描写男女爱情的诗《折杨柳》、《有所思》等，十分接近汉乐府，格调清新细腻，质朴真切。

杨炯性格耿直，疾恶如仇，把那些身居要职白享俸禄的人称为"麒麟楦"。有人问他什么意思，他说："那些以要假麒麟为生的人，必定先刻画麒麟的头角，修饰皮毛，然后把这张麒麟皮覆盖在驴身上，仿佛一只真麒麟似的。可是揭掉皮，还是一头驴。无德而享受高官厚禄的，与驴覆麒麟皮有何区别？"于是有人中伤他，说他"为政残酷，人吏稍不如意，辄榜杀之"。他在四川四年，任满回京。

天授元年(690)，武则天诏杨炯与宋之问轮流主持习艺馆。他在洛阳武则天宫中，选取有文学素养的宫人，教习书算一类的技艺。天授三年(692)冬，任婺州盈川县令。当他赴任离开洛阳时，城中居民拥道追送。不久，卒于任所。唐中宗时，追赠著作郎衔。

杨炯的作品原有30卷，大部分散失，流传下来的只有诗赋42首，序、表、碑、铭、志、状、杂文42篇，辑为10卷。他的诗题材比较广泛，有描写边塞生活的，有描绘山川景物的，也有抒写个人抱负或离情别绪的，形式多是五言。

杨炯与当时著名诗人王勃、卢照邻、骆宾王齐名，人称王、杨、卢、骆。与他同时的著名"大手笔"张说评价他道："杨盈川(炯)之文，如悬河注水，酌之不竭。既优于卢(照邻)，亦不减王(勃)。"大诗人杜甫也作诗说："王杨卢骆当时体，轻薄为文哂未休。尔曹身与名俱灭，不废江河万古流！"

杜　甫

杜甫(712～770)，字子美。他和李白同是唐代最著名的诗人，在文学史上，把他们合称"李杜"。杜甫祖籍襄阳，生于河南巩县，出身于一个没落的官僚家庭，从小就下苦功夫读书与诗作，7岁时就写过颂凤凰诗。从20岁起，开始漫游生活，足迹遍及吴、越、齐、赵、梁、宋。游历了许多名山大川，写下了不少传世佳作。天宝五年(746)，他怀着"致君尧舜

上，再使风俗淳”的抱负，来到长安参加进士考试。那时正是奸相李林甫掌权的时候。李林甫最嫉恨读书人，怕这些来自下层的读书人考取官职后，议论朝政对自己不利，于是勾结考官，欺骗玄宗说这次应试的人考得很糟，没有一个够格。玄宗正感奇怪，李林甫又上了一道祝贺的奏章，说这件事正说明皇帝圣明，有才能的人已经得到任用，民间再没有遗留的贤才了。杜甫受到这样的挫折，报国无门，闲居长安，过着贫穷愁苦的生活，亲眼看到权贵的豪华奢侈和穷人受冻挨饿的凄惨情景，按捺不住内心的愤慨，就用诗歌控诉这种黑暗政治和不平现象。

杜甫和渭南的关系主要有两层：一是杜甫在华州任过职；二是杜甫的舅父先于他任白水县尉，他常去看望舅父。杜甫在渭南活动期间，正值安史之乱爆发，山河破碎，黎民涂炭，他满腔悲愤，写下大量诗篇。其代表作多数是在渭南写下的。

天宝十四年(755)秋，杜甫从长安去奉先(今蒲城县)、白水，把家属安置在奉先。此间，写下了《沙苑行》、《白水明舅宅喜雨》、《九日杨奉先会白水崔明府》、《桥陵三十韵因呈县内诸官》等诗。在《沙苑行》中，有“苑中骍牝三千匹，丰草青青寒不死”的名句。返回长安，朝廷任命他为河西尉，他不去，改任为左卫率府胄曹参军。这年冬天，他又去奉先，将沿途见闻、自己经历和家庭遭遇联系起来，写了《自京赴奉先咏怀五百字》一诗。其中“朱门酒肉臭，路有冻死骨！”成为千古传诵的不朽名句。

天宝十五年(756)，杜甫来往于白水、奉先、鄜州一带，把家眷移到鄜州羌村(今陕西富县南)。这年夏天，杜甫从奉先到白水，依附舅父崔十九。在这里写下《白水崔少府十九翁高斋三十韵》一诗，记述舅父的高斋清宴。六月，安禄山率叛军攻陷长安，唐玄宗逃到四川。唐肃宗在灵武即位，杜甫只身往投肃宗，途中被叛军捉住，送到沦陷后的长安。至德二年(757)夏，唐肃宗到了凤翔。杜甫逃出长安到凤翔，穿着一双麻鞋和露着两肘的衣裳，拜见肃宗，肃宗授他左拾遗。这年秋，杜甫去鄜州羌村探家，路过白水，写下《彭衙行》一诗，追述上年去鄜州路过白水的景况：“忆昔避贼初，北走经险艰。夜深彭衙道，月照白水山。”“一旬半雷雨，泥泞相牵攀。既无御雨备，径滑衣又寒。”“野果充糇粮，卑枝成屋椽。早行石上水，暮宿天边烟。”冬季，唐军收复长安，肃宗返京，杜甫便带着家属来到长安。

乾元元年(758)秋，杜甫为在咸阳陈陶斜打了败仗的宰相房琯上疏说情。因直言进谏，触怒权贵，被贬为华州司功参军。掌管官员、考课、祭祀、礼乐、学校、选举、表疏医筮、丧葬等事。时值安史之乱，尽管个人遭遇不幸，却无时无刻不忧国忧民。到华州任所后，他常游西溪畔的郑县亭子(在今华县杏林镇老官台附近)，以排忧解闷。相继写下了《题郑县亭子》、《早秋苦热堆案相仍》、《独立》、《瘦马行》等诗，抒发对仕途失意、世态炎凉、奸佞进谗的感叹和愤懑。还写下了《为华州郭使君进灭残寇形势图状》和《乾元元年华州试进士策问五首》，为剿灭安史叛军，减轻百姓负担献策。当讨伐叛军的镇西北庭节度使李嗣业的兵马路过华州时，他写下了《观安西兵过关中待命二首》诗，表达其爱国的激情。

这年晚冬，杜甫暂离华州，到洛阳、偃师探亲。乾元二年(759)三月，唐军与安史叛军大战邺城，唐军溃败。唐王朝为补充兵力，便在洛阳以西至潼关一带，强行抓人当兵，百姓苦不堪言。这时，杜甫正由洛阳经过潼关，返回华州任所，耳闻目睹了这次官军惨败后人

民罹难的痛苦惨状，经过艺术提炼，写成组诗三吏（《新安吏》、《石壕吏》、《潼关吏》）、三别（《新婚别》、《垂老别》、《无家别》）。在《无家别》一诗中，他写道："寂寞天宝后，园庐但蒿藜。我里百余家，世乱各东西。存着无消息，死者为尘泥。贼子因阵败，归来寻旧蹊。久行见空巷，日瘦气惨凄。但对狐与狸，竖毛怒我啼。四邻何所有？一二老寡妻。"由于杜甫的诗歌大多是写安史之乱中人民的苦难，反映唐王朝从兴盛到衰落的过程，所以人们把他的诗篇称作"诗史"。这年夏天，华州及关中大旱，杜甫遭受饥饿威胁，写下了《夏日叹》、《夏夜叹》忧时伤乱，咏叹国难民苦。立秋后，他怀着"玄蝉无停号，秋燕已如客"的心境，抛弃官职，全家迁移，在秦州（今甘肃省天水一带）、同谷一带几经淹留，又在荒山寒峡之间，经过千辛万苦的跋涉，到达成都。在成都西郊的浣花溪边造了一座草堂，过着隐居生活。后经剑南节度使严武推荐，杜甫被朝廷任命为节度参谋检校工部员外郎。严武死后，杜甫又带着全家向东流亡。大历五年（770）冬，杜甫病死在湖南耒阳的小船上。

吴　筠

吴筠[①]（？～778），字贞节，唐华州华阴（今华阴市）人。他熟读经书，美于文辞，去考进士，未被录取。性情高洁耿直，不愿意在社会上沉浮，就居住在南阳）倚帝山。玄宗天宝初年，被召至京城长安。他请求把自己编入道士籍，就到嵩山（在今河南登封县）投依道士潘师正，向潘学习道术。后来又南游天台山（在今浙江天台县城北）、徂徕山（在今山东泰安县东南），观沧海，与当时的有名人士孔巢文、李白等五人交往娱乐，时称"竹溪六逸"。他吟诗作文，传到京城。玄宗派人将他召到皇宫，在大同殿接见他，交谈之中，甚是欢悦。于是，玄宗任命他为翰林待诏（文学技艺侍从之官），他献上《玄纲》三篇。

玄宗曾向吴筠问道教的原理，他回答说："深于道者，无如《老子》五千文，其余的书籍都是白费纸张和木片而已。"玄宗又问神仙炼丹之法，回答说："这是荒野之人的事，用很长的时间去追求，不是圣上应该在心的。"吴筠每次所谈的，都是治国道理和当世事务，用巧妙的话开导玄宗，玄宗很重视他。和尚们嫉妒他受到重视，而玄宗的贴身太监高力士向来信奉佛教，与和尚们的关系很好。高力士对吴筠心怀反感，并且斥责过他。所以吴筠写文章，严厉地批判佛教。他不但与孔巢父、名诗人李白的交谊甚好，也善于作诗。《全唐诗》中收他的诗124首（正编收118首，补遗收6首），多为游仙步虚、览古遁世、寄情山水之作。如：

严子陵

汉后敦故友，物色访严生。三聘迨深泽，一来遇帝庭。

紫宸同御寝，玄象验客星。禄位终不屈，云山乐躬耕。

这首诗中，吴筠借东汉隐士严子陵的故事，抒发自己不恋禄位、情愿隐居山水之间的情怀。

---

① 《旧唐书》卷一百九十二吴筠传，说吴筠是"鲁中之儒士"；《新唐书》卷一百九十六吴筠传，说他是"华州华阴人"。采后说。

陶征君

吾重陶渊明，达生知止足。怡情在樽酒，此外无所欲。

彭泽非我荣，折腰信为辱。归来北窗下，复采东篱菊。

这首诗中，吴筠借陶渊明弃官归隐的故事，抒发自己厌于官场、愿作隐士的心思。

但是，吴筠的诗作并非全部表现出世思想，也有少量关心世态的作品。如：

胡无人行

剑头利如芒，恒持照眼光。铁骑追骁虏，金羁讨黠羌。

高秋八九月，胡地早风霜。男儿不惜死，破胆与君尝。

这首诗中，表现出吴筠消除侵扰，平定边疆，让人民过上安居乐业生活的愿望。

《新唐书》吴筠传中，说他的诗与其“所善孔巢父、李白”，“略相甲乙”（相差不多，可媲美）。这似有评价过高之嫌，但并非全无道理。他的著作还有《神仙可学论》等。

由于高力士与众和尚在玄宗面前诋毁吴筠，使他感到在朝廷难以立身；再加上玄宗晚年沉湎于酒色戏嬉，朝政荒疏，吴筠预感天下将乱。于是，他向玄宗恳求回归嵩山。玄宗下诏，在嵩山为他设立道馆。在安禄山将要兴兵造反的时候，吴筠住到茅山（即今江苏金坛县西大茅山）。天宝十五年（756），东都洛阳和京城长安都被安禄山的叛兵占领，长江、淮河流域也动荡不安，吴筠向东逃难，避入会稽剡中（在今浙江嵊县境）。大历十三年（778）去世，弟子们给他追尊的谥号是宗元先生。

杨　敬　之

杨敬之，字茂孝，生卒年不详。唐朝虢州弘农（治所在今河南灵宝市）人，祖籍华阴（今华阴市）。他是宪宗时京兆尹杨凭之弟杨凌（侍御史）的儿子。元和二年（807）考中进士，又在平判（议论朝政）的考试中被录取。随即，任右卫胄曹参军（管武器库）。后来，官职做到屯田郎中、户部郎中。大和七年（833），李德裕由西川节度使升为宰相，攻击另一位宰相李宗闵，使李被贬为山南西道节度使。杨敬之由于和李宗闵关系密切，被调为连州（治所在今广东连县）刺史。

开成元年（836），文宗由于崇尚儒家学说，命宰相郑覃兼任国子祭酒（中央学府长官）。不久，命杨敬之代替郑覃的国子祭酒职务。不几天，又命敬之兼任太常少卿。接到任命诏书这天，他的两个儿子杨戎和杨戴同时考中进士，当时人们传为“杨家三喜”。

杨敬之作过一篇《华山赋》（载《全唐文》），对华山的风景名胜描写得极为生动。如：

“岳之殊，巧说不可穷，见于中天。挲挲而掌，峨峨而莲。起者似人，伏者似兽。坳者似池，洼者似臼。欹者似弁，呀者似口。突者似距，翼者似抱……上上下下，千品万类。”

此赋采用人与神问答的形式，颇为新颖。作者借华山神之口，对西岳华山的形胜、历代兴亡史一一评说，给人以很大的审美愉悦与政治启迪。杨敬之曾将此赋让著名文学家韩愈看，韩愈很赞赏，在文人学士中宣传，所以流传很广。在当时朝廷中，李德裕与李宗闵斗争异常激烈。尽管杨敬之属于李宗闵之方面的人，但李德裕对敬之的《华山赋》还是特别赞赏。

杨敬之喜欢与文人学士交往，每得到他们的文章，就兴奋得诵读不停，人们都说他在

这方面已经成癖。他很爱项斯写的诗，到处宣传、夸奖，并且给项斯赠诗道："平生不解藏人善，到处逢人说项斯。"由于杨敬之的大力传扬，项斯终于被朝廷录取为进士，并且名列前茅。于是，"到处逢人说项斯"成为长期流传的佳话。

杨敬之后来转任大理卿，代理工部尚书，还兼任国子祭酒，卒于任上。

刘　禹　锡

刘禹锡（772～842），字梦得，唐代哲学家、诗人，洛阳人，自言系出中山（今河北定县）。贞元九年（793）进士，又中博学宏词科，24岁始为太子校书。十六年（800），为淮南节度使杜佑的徐泗、淮南从事，调任渭南县（今渭南市临渭区）主簿。次年冬，擢为监察御史。大和八年（834）九月九日，唐文宗发出诏书，把时为太子宾客、分司东都的白居易任命为同州（治所在今大荔县）刺史。白居易鉴于当时朝廷中大臣之间、大臣与宦官之间斗争激烈，不愿到距京城很近的同州赴任。拖到次年十月二十三日，文宗诏授白居易为太子少傅分司；同日，诏授时为汝州刺史的刘禹锡为使持节同州诸军事、同州刺史、兼御史中丞、充本州防御长春宫（在今大荔县东）等使。刘禹锡到达同州任所时，已是十二月二日。当时的同州，"四年已来，连遭旱损。闾阎凋瘵，远近共知"，"今本部灾荒，物力困涸"（刘禹锡《同州谢上表》）。面对如此严峻形势，他殚思竭虑，进行挽救，"忝为长吏，敢不竭诚？即须条疏，续具闻奏"（出处同前）。但他还是感到自己能力有限，难当大任。于是，上任仅三天，便于十二月四日，向文宗上疏，荐举同州防御使、前谏议大夫萧俶代替自己的职务："臣与俶久同班列，知其材能，为官择人，敢举自代。"（刘禹锡《同州举萧谏议自代状》）

刘禹锡在同州刺史任上，一次登楼，南望与同州仅一条渭河相隔的华州，想起早年其舅任华州刺史时，自己多次去华州陪舅父游伏毒寺，因而写下一首诗，题目为：《贞元中，侍郎舅氏牧华州，时余再忝科第，前后由华觐谒，陪登伏毒寺屡焉，亦曾赋诗题于梁栋。今典冯翊，暇日登楼，南望三峰，浩然生思，追想昔年之事，因成篇题旧寺》。诗中说："曾作关中客，频经伏毒岩。晴烟沙苑树，晚日渭川帆。昔是青春貌，今悲白雪髯。郡楼空一望，含意卷高帘。"

开成元年（836），刘禹锡被调离同州，以太子宾客分司东都。他所作有关华州的诗，还有《华山歌》与《途次华州，陪钱大夫登城北楼春望，因赌李、崔、令狐三相国唱和之什。翰林旧侣，继踵华城，山水清高，鸾凤翔集，皆忝宿眷，遂题此诗》、《送华阴尉张苕赴邕府使幕》。

刘禹锡官终检校礼部尚书、兼太子宾客，世称刘宾客。著有《刘禹锡集》。

白　居　易

白居易（772～846），字乐天，晚年自号"醉吟先生"，又称"香山居士"，唐华州下邽县（今渭南市临渭区北部）人。他是中国唐代继李白、杜甫之后又一伟大的现实主义诗人。一生前后历官二十任，从政四十年，自校书郎开始，以刑部尚书致仕；勤于笔耕，诗作成就辉煌，影响深远；为官清廉，政绩卓著，事迹感人。

仕途生涯


白居易画像

唐大历七年(772)正月二十日,白居易生于其父白季庚为官的郑州新郑县(今河南省新郑县)东郭宅。白居易少年时受家庭影响,五六岁便学为诗,九岁谙识声韵,十几岁便写出了"野火烧不尽,春风吹又生"的千古名句。贞元十五年(799)秋,白居易在宣州(治所在今安徽宣城县)试作《射中正鹄赋》、《窗中列远岫诗》,为宣歙观察使、宣州刺史崔衍所贡,往长安应进士试。次年中进士,时称青年才子。贞元十九年(803),白居易三十二岁,参加了"拔萃科"的考试,入甲等,授秘书省校书郎,开始了他的仕途生涯。

元和元年(806)四月,白居易参加了"才识兼茂明于体用"科试,入第四等。但因出言太直,不得为谏官,而授盩厔(今陕西省周至县)县尉。元和二年(807)秋天,白居易调任京兆府考官,试毕,任命为集贤院校理。十一月四日,翰林院派人带来五道制诰的题目,让白居易撰写制书。自居易写成的制书,符合宪宗旨意,第二天授翰林学士。次年四月二十八日授左拾遗,仍充翰林学士。元和五年(810),白居易左拾遗任满应当改官。因在任上直言上书,言词激烈,宪宗多有不悦。白居易迫不得已上《陈情状》,以"臣母多病,臣家素贫"为名请求改授京兆府判司,结果授京兆府户曹参军。元和六年(811)四月三日,白居易的母亲陈氏病逝于长安宣平里第,时年五十七岁。白居易遵礼丁忧,率家人扶灵柩回到下邽故里。元和九年(814),白居易丁忧期满,宪宗诏他再度入朝,授左赞善大夫职务。第二年,平卢(治所今山东东平县西北)节度使李师道密派中岳寺僧人,刺杀了宰相武元衡。白居易即刻上疏请捕杀刺客。但朝廷一些权贵借口白居易不是谏官,越位上书与法制不合。宪宗听信了这些话,便任白居易为江州(治所在今江西九江市)刺史。王涯复上疏言白居易的母亲,因看花堕井而死,白居易作《赏花》、《新井》诗,有伤名教,不宜治郡,宪宗就贬他为江州司马。

元和十三年(818)十二月,白居易由江州司马转升忠州(治所今四川省忠县)刺史。元和十五年(820)正月,宪宗卒,穆宗即位。夏,白居易自忠州诏回长安任尚书司门员外郎,接着又升为主客郎中知制诰。长庆元年(821)夏,自居易加朝散大夫又转上柱国。这时,河北一带兵祸复起,白居易屡上书论事,都遭到穆宗的驳回。白居易的政治策略得不到采纳,便决定离开长安,上书请求外任。

长庆二年(822),白居易任杭州刺史。长庆四年(824),白居易任期已满,诏为左庶子分司东都。宝历元年(825)三月四日,白居易受诏改任苏州刺史。二年九月,白居易眼病久治不愈,免郡事休官。大和元年(827)春天,回到洛阳。三月征任秘书监,赐金紫,复居长安新昌里宅。冬,奉使洛阳。次年春,白居易从洛阳返回长安,任刑部侍郎。

大和三年(829)春,白居易任太子宾客分司东都。五年(831)被诏为河南尹。七年(833),白居易任太子少傅。会昌元年(841)春,罢太子少傅。二年,以刑部尚书致仕,给半俸。六年(846),白居易身体每况愈下,卧病不起。八月,去世,时年七十五岁。朝廷赠他右仆射衔。十一月,葬于洛阳龙门东边的香山上。

诗坛圣杰

白居易一生勤奋写作六十年，创作了大量的诗文。晚年自己动手编成了75卷的《白氏文集》，诗文共计3840首（篇）。在宋朝散失四卷。现存71卷，诗文共计3494首（篇），其中诗2672首，文822篇，在中国诗坛上可以说是前无古人的，人称“诗魔”。他的文学主张是：“文章合为时而著，歌诗合为事而作。”（《与元九书》）还提出诗歌应该“为君、为臣、为民、为物、为事而作，不为文而作也”的观点，并把自己的诗划分为“讽谕、闲适、感伤、杂集”，而最看重讽谕诗。正因为这种观点，所以使他在创作实践中竭力想把“嘲风雪、弄花草”的脱离现实作风洗刷掉，大力提倡“篇篇无空文”（《寄唐生》）的与社会现实密切结合的创作方法。

白居易认为诗歌一定要从形式主义的樊笼中解放出来，文学必须在社会上起作用。他对当时“虚美”、“愧辞”徒具形壳的诗歌非常不满，认为那些粉饰现实、歌功颂德的虚伪诗文“若行于时，则诬善恶而惑当代；若传予后，则混真伪而疑将来。”（《策林六十八》）他曾气愤地说，那些“淫辞丽藻”就像谷地里的荒草秕稗一样，不能结出任何有益于人民的果实。他最具有强烈现实主义精神的讽谕诗，曾经使“权豪贵近者相目而变色”，“执政柄者扼腕”，“握军要者切齿”（《与元九书》），引起了统治阶级的不安和戒惧。他鼓励朋友的赠诗，增加了朋友坚持正义斗争的信念，而对于不合理的现实和自己的事业有了更深入的认识。白居易的这种强调文学的社会性和文学在改造社会现实中具有巨大功能的理论，对于他同时代和后代的许多作家起了积极的指导和推动作用，使他们能够更为自觉地以文学创作来参加改进社会现实的斗争。

白居易诗歌成就最辉煌而受到普遍重视的乃是讽谕诗，即“自拾遗来，凡所适所感，关于美刺兴比者”（《与元九书》）。其中包括《秦中吟》、《新乐府》等共一百七十多首，题材的广泛和锋芒的尖锐都是很惊人的。每一首诗都是针对现实，给社会的不合理现象以无情的揭露，以鲜明的艺术形象绘出了当时社会的面貌。

白居易讽谕诗中最具代表的为《秦中吟》及《新乐府》。《秦中吟》作于元和五年（810），为五言体十首，前有小序云：“贞元、元和之际，予于长安，闻见之间，有足悲者。因直歌其事，命为《秦中吟》。”这十首诗所写，确为诗人直接感触到长安社会的现实。它的内容涉及许多社会不良风习，其讽刺锋芒，更直接指向朝廷官僚。其中《重赋》及《轻肥》二首，揭露出朝廷对农民的残酷剥削及宫廷内臣生活之奢侈，可谓淋漓尽致。难怪“闻《秦中吟》，则权豪贵近者相目而变色”（《与元九书》）了。至于其《新乐府》古体五十首，则为其精心结意之作，作于元和四年（809）。诗前有序，表明其创作的形式上“首句标其目，卒章显其志，《诗》三百之义也”。“其辞质而径，欲见之者易谕也；其言直而切，欲闻之者深诫也；其事核而实，使采之者传信也；其体顺而肆，可以播于乐章歌曲也。”（《新乐府·序》）全诗以《七德舞》始，以《采诗官》终，以见本于诗人美刺之意。至于五十篇中的内容，涉及时间及范围，则极为广泛。从唐朝开国直至当时，举凡政治得失、君臣善恶以及社会风习，悉纳入歌咏。其中如《杜陵叟》、《卖炭翁》、《红线毯》、《缭绫》诸篇，皆直刺现实弊政，申诉出人民遭受的苦难。另如《上阳白发人》、《新丰折臂翁》、《缚戎人》诸篇，则表达了老百姓无处申告的沉痛心声。《城盐州》、《蛮子朝》、《骠国乐》、《西凉伎》、《阴山

道》等篇，则反映出诗人对边地形势及对外关系的各种看法。《别母子》、《时世妆》、《杏为梁》、《井底引银瓶》等篇章，是针对社会不良风习的。也有立意颂美的，如《七德舞》为颂太宗创业之功。《青石》及《道州民》乃颂美忠直之臣，并意在激励当代君王，于颂中寓有针刺之旨。

白居易诗歌中最为读者欣赏的要数《长恨歌》及《琵琶行》二首长诗。《长恨歌》是一篇以唐明皇和杨贵妃的恋爱故事为题材的作品，前面极写杨妃"扬蛾入宠"之得意情状，直觉是春风骀荡，春色无边。"回眸一笑百媚生"活现出光艳之极的美人神态，系神工之笔。继写马嵬事变，又觉繁红扫地，春色遽尽。续写蜀道、行宫及玄宗重经马嵬而归到京内，期间种种情景，皆人生所极难堪者。诗人以其生花之笔，一路写来，实贯注了深刻的同情，也自然地感染了读者与之悲欢。随后至终一大段，写方士上下求索，幻出太真接见汉使，以至临别致词，结出长恨题旨，读来只觉余情袅袅。其中妃子形象劫后重现，"玉容寂寞泪阑干，梨花一枝春带雨"，对照初入宫时"回眸一笑百媚生"，真觉春秋异象，仙凡殊致。诗歌中有云："春宵苦短日高起，从此君王不早朝。"这两句说玄宗有了杨妃，便耽于淫乐，怠于朝政，轻轻暗示出国家的危机，伏下明皇杨妃人生悲剧产生的因由。总观全诗，诗人在其中流注的情意是复杂的。玄宗沉溺色欲，荒怠国政，酿成国家大乱，事实历历，足为殷鉴。

《琵琶行》是白居易被贬江州的次年，即元和十一年(816)创作的。诗中描写长安的一个色美技高的歌妓年轻时曾得到过无数公子王孙的赏识和宠幸。可是到她年长色衰以后，那些朝跟暮从的公子王孙便抛弃了她。她门庭冷落，不得不委身一个重利寡情的商人，离开长安漂沦江湖之上，在寂寞、幽怨中挨延自己下半世的年月。白居易听了女子的自述，一方面对她的身世表示了同情，但也联想到自己过去的经历和目前的遭遇。将近二十年前，他也曾抱有多么美好的理想走进长安，想以自己的才能来做出一番事业。可是他却遭到了权贵们的嫉恨，和这可怜的妓女一样，被抛出了长安，贬官到这个偏僻荒凉的地方来，故遂引为同调。"同是天涯沦落人，相逢何必曾相识。"正因为感慨之深，亦不嫌比拟非类了。在诗中，人们看到这位女艺人从开始露面到最后终场的一系列行动以及在行动中流露出的心理状态和适当点缀其间的时节景物，都表明诗人善于运用细节描写，勾勒完整的人物形象以及给读者以生动鲜明感的艺术手法。和《长恨歌》相比，《琵琶行》显示着更浓厚的艺术功力。

白居易的诗歌创作，除了以上论到的《秦中吟》、《新乐府》等讽谕诗及两首七言歌行名篇最为读者注意外，其他古近体诗数量还很多。那些诗从其内容言，大致不外乎感伤和闲适两方面生活情绪的抒写。诗人自贬江州后，一变自己早年积极进取的人生态度，一味独善其身，知足保和，诗风也随之而迥异。以往那种干预时政的尖锐笔锋，全都收敛起来。吟咏所及不越个人的生活景况及情绪和与朋友交流情感的酬唱以及山川胜迹的观游。在诗人的这类创作中，人们可具悉诗人一生的经历和体现在诗中的情绪。这些虽都是从其生活实感中来，但由于所咏的生活内容都很凡近，情思不免有所局限，因而颇乏高远思致。

总之，白居易创作的诗歌具有高度的人民性。"惟歌生民病，愿得天子知"的创作目的，广泛的内容、明确的主题、清新的风格、质朴的语言以及客观的描绘与警语式的说理相

结合的表现形式，乃是白居易诗歌创作极为鲜明的一个特征。他的诗歌在当时影响深远，在两都、六宫、八方乃至海外近邻各国无不传唱，士庶、僧徒、孀妇、处女无不咏歌，乡校、佛寺、旅驿、行舟无不传抄。特别是他的《长恨歌》、《琵琶行》两首长诗流传得就更为普遍了，故当时有“童子解吟长恨曲，胡儿能唱琵琶篇”（唐宣宗《吊白居易》）的诗句。这两首长诗不但在当时不胫而走，传遍天下，就是对后来的文学也有显著的影响。如元曲中的《梧桐雨》、《青衫泪》，清代戏曲中的《长生殿》等等都是在《长恨歌》、《琵琶行》的直接影响下产生的。白居易的作品已成为中国文学史上“通俗派的一面鲜明的旗帜”。白居易的诗文集《白氏长庆集》、诗集《白香山集》，以及采经传百家言之精英，以类分门所编的《六帖》，后来均被收入《四库全书》。

兼济天下

白居易一生的座右铭是：“穷则独善其身，达则兼济天下。”作为伟大的诗人，他的诗歌取得了辉煌成就，这是举世公认的。作为官吏，他在为政期间做出的贡献也是十分显著的。他一生经历了代宗、德宗、顺宗、宪宗、穆宗、敬宗、文宗、武宗八位皇帝，做了四十年官。在京城为言官，他是诤臣；在地方主政，他是亲民爱民的清官。

元和十三年（818）十二月，白居易由江州司马转升忠州刺史，这是他一生主政一个地方的开始。白居易的治郡方略是：“铲土壅其本，引泉溉其枯……养树既如此，养民亦何殊？将欲茂枝叶，必先救根株。云何救根株？劝农均赋租。云何茂枝叶？省事宽刑书。移此为郡政，庶几甿谷苏。”（《东坡种花二首》）唐代的忠州是块荒凉的地方，四周都是高山，忠州城筑在山腰上，市井非常萧疏。白居易作了三年施政计划，采取了宽刑狱、均税赋、开山路、植树木等重大措施，取得了明显的效果。

他针对山区交通不便、行路艰难、物流不畅的实际，实施了修路工程：“龙昌寺底开山路，巴子台前种柳林。官职家乡都忘却，谁人会得使君心？”（《代州民问》）白居易干的民心工程，确实得到了当地百姓的衷心拥戴。接着，在城东山坡和东涧，进行大规模的绿化造林活动。他在《东坡种花二首》和《东涧种柳》诗中记述了这次种花植树过程：“持钱买花树，城东坡上栽。但购有花者，不限桃杏梅。百果参杂种，千枝次第开。”“野性爱栽植，植柳水中坻。乘春持斧斫，裁截而树之……无根亦可活，成阴况非迟。三年未离郡，可以见依依。”当白居易离开忠州时，东坡已经“绿阴斜景转，芳气微风度”（《步东坡》）了。

白居易在任只有短短的两年多时间，忠州就呈现出政通人和的景象。在离任时他总结道：“安可施政教？尚不通语言！且喜赋敛毕，幸闻闾井安。岂伊循良化？赖此丰登年。桉牍既简少，池馆亦清闲。”（《征秋税毕题郡南亭》）白居易在离开忠州时，老百姓步出家门，夹道欢送，依依惜别。这种感人的场面，正如他诗中所说的：“二年留滞在江城，草树禽鱼尽有情。”（《别种东坡花树两绝》）

长庆二年（822），白居易任杭州刺史。他每日“凌晨亲政事，向晚恣游遨。”（《初领郡政衙退登东楼作》）杭州当时是江南重镇，政务繁忙，白居易上任后，就遇到城区市民吃水困难和钱塘江洪水泛滥等棘手问题。对此，他首先实施了疏浚城中六井工程，一方面清除堵塞之物，一方面整修井壁，使六口井发挥了效能，解决了城区市民吃水问题。随后，他又实施了增修湖堤的水利工程。工程建成后，若水暴涨，即于缺岸泄之；又不减，兼于石函南

筧泄之，为泄洪发挥了强有力的作用。同时，可以引水灌溉一千余顷良田，使当地庄稼旱涝保收。为了确保堤防安全和蓄水泄洪及时，白居易亲自草拟了《钱塘湖石记》，就用水量、用水程序、管理方法、湖堤维修保护及泄洪要求都作了明确规定，使湖水得到了有效的保护和利用。这是一项巨大的水利工程，杭州人为了纪念他的功德，便把湖上的白沙堤叫做“白公堤”。白居易离开杭州时，把自己多年积攒的俸禄中相当一部分留给杭州府，作为公用经费的补充，使用了五十余年。这在一定程度上减轻了当地老百姓的负担。白居易作为封建官吏能做到这一点，在当时实在是寥若晨星。

宝历元年(825)三月四日，白居易受诏改任苏州刺史。他在接受苏州刺史的时候写道：“换印虽频命未通，历阳湖上又秋风。不教才展休明代，为罚诗争造化功。”(《答刘和州》)他到苏州上任后，提出了自己的施政方针“候病须通脉，防流要塞津。救烦无若静，补拙莫如勤。削使科条简，摊令赋役均。以兹为报效，安敢不躬亲。襦袴提于手，韦弦佩在绅。敢辞称俗吏，且愿活疲民。”(《自到郡斋……湖州崔郎中仍呈吴中诸客》)白居易不仅有施政规划，而且有具体的实施措施。他总是尽力为人民多做一些事情。其中影响比较大的一件事是修建了从阊门(苏州城门)到虎丘(又名海涌山，离阊门七里)的道路，以利游人，就是后来的山塘路，又称白公堤。堤下是一道宽堰，直通运河。渠至虎丘，又绕山麓一周。白居易又在堤上和渠里，栽种桃、李、莲、荷数千株，使这一地方的环境面貌大为改观。春夏秋三季，红男绿女，游人如织。他曾在《武丘寺路》诗中云：“自开山寺路，水陆往来频。银勒牵骄马，花船载丽人。”盖纪实也。

宝历二年(826)九月，白居易因眼病久治不愈，免郡事休官。他临行的一日，河岸上欢送的人群扶老携幼，对这位刺史依依不舍，随行了十多里。故白居易曾有《别苏州》诗云：“青紫行将吏，斑白列黎甿。一时临水拜，十里随舟行。”由这里可以看到，白居易与人民的感情是非常深厚的。

会昌四年(844)，已经七十三岁的白居易完成了他一生最后一件善事。他晚年客居的洛阳龙门潭的南面，有一段水路，叫做“八节滩”、“九峭石”，是一个天然的石滩，阻碍舟楫上下的去路，往来的船只经过这里，常常触石遇险。在大寒之日，舟人也要赤足下水去推拉渡筏，因此，常常“饥冻有声，闻于终夜’(《开龙门八节滩诗二首并序》)。白居易听到这种声音，总是很难过。于是他便倾自己多年积蓄，开凿了龙门石滩。完工时白居易作了《开龙门八节石滩二首并序》题刻于石上。其二云：“七十三翁旦暮身，誓开险路作通津。夜舟过此无倾覆，朝胫从今免苦辛。十里叱滩变河汉，八寒阴狱化阳春。我身虽殁心长在，暗施慈悲与后人。”为了纪念他的功德，在洛阳龙门香山修有白园，以供人们瞻仰。

书法潇洒

白居易兼工书法。宋代黄伯恩《东观余论》载：“乐天……投笔皆契绳矩，时有佳趣。”《宣和书谱》说：“居易以文章名世，至于字画，不失书家法度。作行书，妙处与时名流相后先。”苏轼《天竺寺诗序》中说：“先君(苏洵)言，虔州天竺寺有乐天亲书诗，笔势奇逸，墨迹如新。”白居易曾有《违奉》、《春游》诸刻帖，皆行书，笔力圆劲，飘逸潇洒。但他传世的墨迹极罕见。京华出版社 1998 年 12 月出版的《中国墨迹经典大全》中，收有白居易手书《楞严经》和韵书 6 行，为楷书，共 62 字。“其书学褚遂良，端丽清润，潇洒飘逸，不减名

家。”(该书评介语)

白 行 简

白行简(776～826),唐代传奇作家。字知退,小字阿怜。唐华州下邽县(今渭南市临渭区北部)人。他是白居易的胞弟,能诗善文,于唐宪宗元和二年(807)考取进士,授秘书省校书郎。元和九年(814),他被剑南东川节度使卢坦征召为掌书记。十三年(818)春,因卢坦已死,他离开川东梓州,由长江东下,到当阳去找其兄白居易。白居易为欢迎他来投,写了《对酒示行简》的诗,表达了兄弟相逢的欢乐情景。是年底,白居易被授忠州刺史(治所在今四川忠县)。次年春,白行简随兄西行入川。他一到忠州,就非常喜欢忠州秀丽的山水,曾作《望南郡山》诗。十五年(820)夏,白居易离任北返长安。白行简随同北归,被授左拾遗职,后历任司门员外郎、主客郎中等。宝历二年(826)冬,卒于任,时年51 岁。

白行简很有文学才华,擅长写传奇文学,以《李娃传》、《三梦记》最为著名。其次他亦精诗赋,原有《白郎中集》20 卷,已佚,现存诗 7 首,文 18 篇。《旧唐书·白行简》称他:“文笔有兄风,辞赋尤称精密,文士皆师法之。”

《李娃传》是描写青楼妓女李娃同荥阳公子郑元和的爱情故事,具有一定的反对封建门阀的意义。《李娃传》中对人物的描写生动、鲜明,引人入胜,很有感染力;它是一部思想性很强、艺术性很高的作品,被后代人引为戏剧素材。

杜 牧



杜牧画像

杜牧(803～853),字牧之,唐代京兆万年(今西安市)人。文学家、诗人。德宗、顺宗、宪宗三朝宰相杜佑的孙子。杜牧在青少年时代经过长期苦读,博学强记,获得丰富的书本知识。大和元年(827),他 25 岁,开始走向社会,了解风土民情。这年初春,他经过长途跋涉,到了同州澄城县。县境西北环山,石多地薄,如稍遇干旱,就收获大减。但每年的官赋,却不得拖欠。杜牧心中感慨,写了《同州澄城县户工仓尉厅壁记》一文,直抒了自己的感受和见解。他写当时县境中恶劣的自然条件:

“其地西北山环之……沙石相礴……天或旬日不雨,民则蒿然,四望失矣。是以年多薄,复绝丝麻蓝果之饶……”

“西有通涧巨壑,叉牙交吞,小山峭径,驰鞍马、张机罝者,不便于此,是以绝迹不到。兼之土田枯卤,树植不茂,无秀润气象……”

而当时澄城西部的居民,正是借助于这位置偏僻、交通不便、极度贫瘠的自然环境的保护,才避免了神策军的扰害,得以勉强地生活下去。对此,杜牧愤然议论道:“嗟乎!国家设法禁,百官持而行之,有尺寸害民者,率有尺寸之刑。今此

咸堕地，不起，反使民以山之涧壑自为防限，可不悲哉！使民恃险而不恃法，则划土者宜乎墙山堑河而自守矣，燕、赵之盗，复何可多怪乎？”

杜牧把朝廷法制遭破坏、百姓受痛苦与藩镇作乱联系在一起，揭示了其所以形成如此局面的根本原因，在于朝政腐败。他将此文“书其西壁，俟得言者览焉。”希望有人看到这篇文章，反映给朝廷，使朝政得到改善。

杜牧此次在澄城遇到了谭宪，听谭宪讲述其兄谭忠劝动摇的边镇将领归顺朝廷的事迹。谭忠于宪宗元和年间，在龙卢节度使刘济部下为将，当宪宗讨伐叛乱的成德节度使王承宗时，谭忠冒险以雄辩之才劝说魏博节度使田季安不要出兵反抗朝廷，又说服刘济，使其讨伐王承宗，后来又巧妙地劝说刘济之子刘总以幽燕之地归顺朝廷。杜牧非常赞赏谭忠善辩的才能和忠于朝廷的赤心，因而写成《燕将录》一文，发抒了自己敬佩的心情，形象生动地记叙了谭忠的事迹，显示出他叙事写人的文学才能。

次年（大和二年，828），杜牧考中进士，又得中制举（皇帝亲自主持的考试），即授为弘文馆校书郎，试左武卫兵曹参军。后来官终中书舍人，著有《樊川文集》，注过曹操所订《孙子兵法》十三篇。

赵　嘏

赵嘏（约806～?），字承祐，唐朝山阳（今江苏淮安）人。会昌四年（844）进士。大中（847～860）年间，任渭南县（今渭南市临渭区）尉（掌治安），卒于任上，世称“赵渭南”。他把自己的文集取名《渭南集》（三卷），另有《编年诗》二卷。《全唐诗》收其诗253首，编者简介中称：“嘏为诗赡美，多兴味。”他在渭南诗作很多，在《忆山阳》中写道：

鹧鸪声中寒食雨，芙蓉花外夕阳楼。

凭高满眼送清渭，去傍故山山下流。

这首诗表现出他身居渭水之滨，望着滔滔东去的渭水，怀念故乡的浓烈感情。另有：

华州座中献卢给事

送迎皆到三峰下，满面烟霜满马尘。

自是追攀认知己，青云不假送迎人。

同州南亭陪刘侍郎送刘先辈

处处云随晚望开，洞庭秋水管弦来。

谢公待醉消离恨，莫惜临川酒一杯。

这两首送别诗都带有渭南县邻境鲜明的地方色彩，表达出作者真挚的感情，给人以强烈的感染。

唐宣宗闻其诗名，问宰相：“赵嘏诗人，曾为好官否？可取其诗进来。”因读其诗，首卷《题秦始皇》云：“徒知六国随斤斧，莫有群儒定是非。”宣宗不悦，遂不予提升。赵嘏与名诗人杜牧友善，杜牧极赏其《长安秋望》诗中的“残星几点雁横塞，长笛一声人倚楼”，因称他为“赵倚楼”。杜牧作《雪晴访赵嘏于西所居》诗，其中说：“命代风骚将，谁登李杜坛？”对赵嘏寄有深切的期望，望他与李白、杜甫有同等的成就。赵嘏工于七律，时有警句，如

《长安月夜与友人话故山》中的“杨柳风多潮未落，蒹葭霜冷雁初飞”，《早发剡中石城寺》中的“吟辞宿处烟霞古，心负秋来水石闲”等。七绝《江楼感旧》亦为名作。赵嘏卒年约40岁。

郑　云　叟

郑云叟(866～939)，本名遨，字云叟。由于“遨”字与后唐明宗李嗣源原名邈佶烈的“邈”字形、音相近，人们遂不提他的本名，而以字传。唐末至五代时南燕(今河南延津县一带)人。年轻时喜好读书，性子耿直。在唐昭宗时，郑云叟曾去参加进士考试，未被录取，见天下已乱，就想携带妻、儿隐居山林。妻不同意，云叟就去独游诸郡，回来后给家中留了几百缗钱生活费，然后诀别而去。随即进入少室山(在今河南登封市)，著《拟峰诗》36章，人多传诵。后来其妻寄来信，劝他回家。他一眼也不看，投入火中。

不久，他听说西岳华山有一种五鬣松，脂淋入地，千岁化为药，能驱除人身体中的三尸①，于是徙居华阴(今华阴市)，以寻求这种药品。他在这里与道士李道殷、罗隐之友善，当时人称他们为“三高士”。郑云叟靠种田生活，罗隐之卖药以自给。道殷有高明的钓鱼技术，钩上不用鱼饵，又能“化石为金”，郑云叟却不去向他求教这些奇术，只是喜欢饮酒弈棋，每日作诗，流传在社会上。人们多用缣素(丝织品)誊抄，作为宝物，互相赠送。甚至有人画上他的相貌，挂在屋间壁上，寄托敬仰之情。一次，郑云叟与罗隐之饮酒对诗。云叟说：“一壶天上有名物，两个世间无事人。”隐之说：“醉却隐之、云叟外，不知何处是天真。”后唐明宗李嗣源，曾召郑云叟到朝廷任左拾遗，他没有应召。后晋高祖于天福四年(939)三月、四月、五月三次召他入朝任右谏议大夫，他也不应召。石敬瑭就给他赐号“逍遥先生”，并且给他致仕官俸(退休金)。天福八年(943)，郑云叟去世②，时年74。他作有《咏酒诗》1200字，还有文集20卷行世。

《全唐诗》录郑云叟诗17首，均为上乘之作。如：

宝贵曲

美人梳洗时，满头间珠翠。岂知两片云，戴却数乡税！

伤　农

一粒红稻饭，几滴牛领血。珊瑚枝下人，衔杯吐不歇！

偶　题

似鹤如云一个身，不忧家国不忧贫。拟将枕上日高卧，卖与世间荣贵人。

景福中作

闷见戈鋋匝四溟，恨无奇策救生灵。如何饮酒得长醉，直到太平时节醒！

---

① 三尸：道家认为人身中有三种为害的神，即——上尸青姑，损害人眼；中尸白姑，损人五脏；下尸血姑，损人胃命。

② 此为《旧五代史》卷九十三郑云叟传说。《新五代史》卷六十三郑遨传说，卒于天福四年(939)。

前两首表现出当时穷富悬殊，寄托着对劳动人民的同情。后两首表现出对战乱年代的厌倦，寄托着对太平岁月的期盼。

杨　凝　式

杨凝式(873～954)，字景度，号虚白、希维居士、关西老农、癸巳人等，五代时华阴(今华阴市)人。父亲杨涉是唐末宰相，当时朱温欲篡唐自立，杨涉要把传国玺交给朱温。凝式谏阻说："父亲当宰相，而国家到了这个地步，不能说没有你的责任。你又要把天子印绶交给他人，保富贵，以后历史上怎么写你呢？你应该辞去相位。"杨涉听后十分恐慌，说你要"灭吾族"了。凝式也怕事泄肇祸，从此假装疯癫，故有"杨风(疯)子"的绰号。他在唐代曾任秘书郎，后来在梁、唐、晋、汉、周五朝先后任员外郎、给事中、工部侍郎，后官至太子少师、右仆射、左仆射、太子少保，人称"杨少师"。

杨凝式体虽蕞眇，而精神颖悟。富文藻，长于诗歌。诗很清丽，但多杂以诙谐。同时，他是承唐启宋的杰出书法家。宋人张齐贤《洛阳缙绅旧闻记》中记述了他在寺院写字时的情景："院僧有少师未题咏之处，必先粉饰其壁，洁其下。俟其至，若入院，见壁上光洁可爱，即箕踞顾视，似若发狂，行笔挥洒，且吟且书，笔与神会。书其壁尽方罢，略无倦怠之色。"宋人陈思《书小史》说："西洛寺观二百余所，(杨凝式)题写几遍。"杨凝式"素不喜尺牍"，书法作品多写在墙壁上，随着寺庙的倾圮，都毁失了。留传下来的，只有《韭花帖》、《夏热帖》、《神仙起居法》、《卢鸿草堂十志图跋》和刻帖《新步虚词》、《云驶月晕帖》等数种。

《韭花帖》，楷书，带有行意，共六十多字。内容为赞美别人送他一盘佐餐的韭花，小题大作，读来有点滑稽可笑，反映了他佯狂的一面。作为书法艺术，继承了晋、唐期间笔画沉实、讲求功力的优点。但从用笔、结字到章法、意趣，都有创新。笔画已不象唐人那样强调起、驻时的装饰效果，转折也破方为圆。结字欹侧而不觉其险，笔墨含蓄而意蕴萧散，再加略带行意，就显得流动如生。变唐人森严气氛为轻灵抒情，从而开启了宋人"尚意"的先河。此帖在分行布势上，不仅行距特宽，各字之间的距离也很大，使每个字的各个角度都能充分展现。

《神仙起居法》，草书，记述了一种类似按摩的健身方法。章法错落不齐，用笔洒脱奔放。有些字(如"摩"字)拉得很长，几乎分离成三字。他结构字形，善移部位，点画如真行，气势则狂草。

宋代著名书法家们，都给杨凝式很高的评价。苏轼称他为"书之豪杰"，"笔迹雄杰，有二王(王羲之、王献之)、颜(真卿)、柳(公权)之余"。黄山谷说他的字"无一不造微入妙，当与吴生(道子)画为洛中二绝"。米芾说他的字"天真烂漫"。

李　靄　之

李靄之，五代时后梁画家，华州华阴(今华阴市)人。善画山水、泉石，尤工画猫。为邺王罗绍威所厚，专建一亭，为其挥毫作画之所，名曰"金波"。因此号为"金波处士"。李

靄之所画的猫，独运心裁。原来世人画猫，多在花下。而李靄之的猫，则画于药苗间。他为人静逸，颇得林泉思致。画作有《卖药图》、《修琴图》、《归山图》、《野人荷酒图》、《寒林图》，著录于《图画见闻志》（北宋郭若虚著）。《宣和画谱》（无名氏编，北宋宣和初成书，卷首有宋徽宗赵佶序）著录他的作品18件，半以猫为题材。

陈　抟



陈抟画像

陈抟（？～989），字图南，号扶摇子。宋初亳州真源县（今河南鹿邑县）人。四五岁犹不能言。一日戏涡水之滨，有青衣婆给他喂了奶，始能言。及长，亲丧。读经史百家之言，颇有诗名。后唐长兴（930～933）中，举进士不第，遂不求于仕途，以山水为乐。隐居武当山九室岩。因服气辟谷（不食五谷）二十余年。后移居华山云台观。

周世宗好黄白术（炼石成金之术），闻其名，显德三年（956），命华州送至京中。问其术，陈抟答道："陛下为四海之主，当以致治为念，奈何留意黄白术之事乎？"世宗不责，命为谏议大夫，固辞不受。知其无他术，放还归华山。

宋太祖赵匡胤立帝后，多次诏陈抟进京，抟拒不接受。太平兴国中，陈抟赴诏至京城汴梁（今开封），头戴华阳巾，脚穿草鞋，腰垂色丝带。太宗与抟在延英殿宾礼相见，待之甚厚。太平兴国九年（984）复来朝，太宗益加礼重，向宰相宋琪等说："抟独善其身，不干势利，所谓方外之士也。陈抟居华山四十余年，度其年近百岁。自言经承五代离乱，幸天下太平，故来朝觐。与之语，甚可听。"宋琪等问抟："先生得玄默修养之道，可以教人乎？"抟答："抟山野之人，于时无用，亦不知神仙黄白之事、吐纳养生之理，无方术可传。假令白日冲天，亦何益于世？今上龙颜秀异，有天人之表，博达古今，深究治乱，真有道仁圣之主也。正君臣协心同德，兴化致治之秋，勤行修炼，无出于此。"宋琪等称善。太宗益加敬重，赐号希夷先生，留抟于京城，令有司增葺云台观。太宗与抟屡和诗赋，数月放还华山。端拱元年（988），忽向弟子贾德升说："汝可于张超谷凿石为室，吾将憩焉。"二年秋七月，石室成，抟手书数百言为表，要点是："臣抟大数有终，圣朝难忘，已于今月二十二日化形于莲花峰下张超谷中。"如期而卒，经7日肢体犹温。陈抟幼读《易》，手不释卷。著《指玄篇》81章、《殷真君还丹歌注》，言导养及还丹之事。又著有《三峰寓言》及《高阳集》、《钓潭集》、诗六百余言。他潜心于精神领域的探索，精研易学玄机，务求宇宙造化之秘。抟对人体研究取得的成就，其对内功有很高造诣。陈抟曾被称为五术名家，他是继孙思邈之后有名的道家修士，对天文、地理、易数、观相、医学皆有研究。他集百家之大成，撰著《紫徽斗数》及《河洛理数》、《麻衣神相》等书。书中对手纹也有详述，这可能是他对人体奥秘从内部（内功、医学）和外部（手相）以及其联系上进行的探讨。

明人笔记《焦氏笔乘》载一则《陈抟易说》，有陈抟的话："羲皇（伏羲氏）始画八卦，重为六十四，不立文字，使天下嘿观其象而已。如其象则吉凶应，违其象则吉凶反，此羲皇氏不言之教也。《易》道不行，乃有周、孔；周、孔孤行，《易》道复晦。盖上古卦画明，《易》道行；后世卦画不明，《易》道不行。圣人于是不得已而有辞。学者一著其辞，便谓《易》止于是，而周、孔遂自孤行，更不知卦画微旨，由汉以来皆然；《易》道胡为而不晦也。"这阐明了陈抟对易学的基本观点。据易学家考究，陈抟以《先天图》、《太极图》传世，但今理学书及《道藏》中所见只有《道藏上方大阁真元妙经图》，亦名为《太极先天之图》。据说此图曾刊于华山石壁，但因年久已为风雨剥蚀。

陈抟还是一位书法家。当代书法家指出康有为之书法，确有临摹陈抟的痕迹。

宁涛　宁久中

宁涛，生卒年不详，北宋初华阴（今华阴市）人，画家。华原（今耀县）范宽卜居太华时，涛投其门下学画，深得绘画技法，后又高于师。宁涛常作关右风景画，气势深厚，时人争相收藏。而楼台人物画，笔调精雅细微，亦名重一世。宁涛之子久中，亦为当时有名的画家。久中之人物画，深得出俗之态，笔意不减其父，多画平远山水道路之景。《画继》（南宋邓椿著）和《图绘宝鉴》（元代夏文彦编著）均对他父子有记载。

王　著

王著（？～992），字知微，祖籍渭南县（今渭南市临渭区），祖父王赍于唐朝广明年间随僖宗入蜀，遂为成都人。王著在后蜀孟昶时明经及第，历任平泉、百丈、永康主簿。宋灭蜀后，任隆平县主簿达11年。他善于书法，草隶俱佳，字体秀丽，独步一时。当时，宋太宗觉得讲书法的书错误太多，想叫学士整理，但找不到书法造诣很高的学者。太平兴国三年（978），转运使侯陟闻其名声，把他推荐给宋太宗。他被改任卫寺丞、史馆祗候，委以详定篇韵。太宗召见，赐绯袋，加著作佐郎、翰林侍书与侍读，并且在御书院值班。

太宗听政后闲时，曾观书练笔法，令中使王仁睿拿于王著观看。他看后说："还没有达到上好的程度。"太宗学练更勤。后又叫拿去让王著看，王著回答如前。一次，王仁睿向王著讨原因。王著说："帝王始攻书法，一看就说好，他就不好好练了。"后来，王仁睿又拿太宗写的字让王著看。王著看后说："功夫有了，其精妙程度我也赶不上了。"到后来，宋真宗曾经对宰相谈及此事，并加赞赏，说王著善于规劝激励，在侍书、待诏（均为官名）中无人能比。

雍熙二年（985），王著迁左拾遗，出使高丽国。端拱元年（988），加殿中侍御史。二年，赐给他紫衣和金鱼袋。淳化三年（992），太宗命人取出秘阁所藏历代书法作品，命王著编辑为《淳化阁帖》。此书虽然采择未精，间或夹杂假冒作品、误标作者，但历来被视为"法帖"之祖。当年编成此书后，王著卒。朝廷特加恤赐，录他的儿子王嗣复为奉礼郎。

杨　希　闵

杨希闵，生卒年不详，字无间，北宋同州冯翊（今大荔县）人。他是太平兴国初年任刑部郎中、大名府知府的杨克让的儿子，出生时就两目失明。长大以后，自己不能看书，就让几位弟弟给他谈儒家经典和史书，双耳一听，久不忘记。能作文章，特别善于作缄（jiān）和尺牍（皆为信函类）。淳化元年（990）正月，赵普因病罢相，改任西京（今洛阳）留守。在任期间，府中的笺疏（公文），都是希闵所作。赵普对他很赏识，要向朝廷上奏，任命他为西京留守府的府掾（yuàn，属官），他由于是盲人，坚决推辞，不予接受。此事虽然作罢，赵普却给他优厚的报酬和生活费用。三年（992）春，赵普因病，辞去西京留守职务。此后，历任西京留守张齐贤、李沆、薛惟吉、张茂宗，都对杨希闵继续任用，非常优待。39 岁时去世，有文集 20 卷。他有 3 个儿子：日华、日严、日休，没有聘请老师，由他亲自教育。后来，三个儿子都考中进士。日华任都官员外郎，日严任职方员外郎，日休任殿中丞。在希闵影响下，他弟希甫，于淳化三年考中进士，官至屯田员外郎。他的侄子日宣，也考中进士。

李　　廌

李廌（1059～1109），北宋文学家。字方叔，号德隅斋，华州（治所在今华县）人。家境贫寒，6 岁而孤，但能勤奋自学。稍长，即以学问称誉乡里。

元丰年间（1078～1085），李到黄州（今湖北黄岗）拜谒著名文学家苏轼。苏轼对他的文章极为赞赏，认为笔墨翻澜，有飞沙走石之势，拍着他的背说："你的才能，可敌万人。"因受苏轼赏识，故与秦观、黄庭坚、张耒、晁补之、陈师道一起，被人们称为"苏门六君子"。李受业时，一天晚上，他想起自己的家境世代贫寒，自父亲以上祖孙三代死后至今未葬，便哭道："我理当尽忠孝，但如今长辈未葬，我怎能安心为学呢！"于是第二天就告别了苏轼。数年后，李安葬了亲人，就闭门苦读起来。又过了几年，他第二次去拜见苏轼。苏轼看了他的文章，赞叹说："这和张耒、秦观是一流的啊！"（张耒、秦观均为北宋文学家）

后李廌举进士不第，宰相吕大防为"失此奇才"而叹，苏轼与翰林学士范祖禹欲向朝廷推荐，但因苏、范二人相继遭贬而不果。李廌从此绝意仕进，致力于撰文著书。

苏轼去世后，李廌感其知遇之恩，而悲怆痛哭，作祭文曰："皇天后土，监一生忠义之心；名山大川，还万古英灵之气。"词语奇壮，读者无不竦然。

李廌晚年定居长社（今河南许昌），生活清苦，平日喜论古今治乱。元祐年间（1086～1094）曾上《忠谏书》、《忠厚论》于朝廷，并进献两万多字的《兵鉴》，论述宋夏战争。

李廌才气横溢，诗文并著。他的诗多以山水、行旅、酬赠、题画为内容，诗风雄健奇丽，七古和七绝尤为出色。散文论古今治乱，条畅曲折，颇具逻辑性。《答赵士舞德茂宣义论宏词书》一文中，提出文章须具备体、志、气、韵的"四要"说，是北宋文学批评的重要作品。又有《德隅斋画品》22 题，对唐、五代及宋的名画评定品位，考证作者和阐发画理，也多精辟的见解。《师友谈记》记载苏轼、范祖禹、黄庭坚、秦观等人关于治学为文的言论，也是

宋代文学理论批评中有价值的材料。

李庸的诗文主要收录在《济南集》中。此书已佚,清代有辑本。

杨　邦　基

杨邦基(？～1181),字德懋。金朝画家,华阴(今华阴市)人。金熙宗天眷二年(1139)进士,授滦州军事推官。迁太原交城(故治在今山西交城县)令。太原尹徒单恭贪污不法,假托铸金佛,令属县上缴黄金。邦基清正不阿,拒绝输纳。尹怒,将邦基召到府中,用铁拄杖击邦基面额,他毫不畏惧。后上司廉察官吏,太原尹及所属9县令皆被免官,独邦基以廉直被树为河东第一,召为礼部主事。又以兵部员外郎摄吏部差除,坐事贬降坊州宜君县主簿。转高密县令。

大定元年(1161),升为刑部郎中,历迁秘书少监、翰林直学士、秘书监兼左谏议大夫,修起居注。他的儿女亲家张子衍任中都警巡使,鞭打了皇太子的卫士,受到御史台劾奏。邦基去见台官为亲家讲情。后又见世宗,请求宽宥张子衍之罪。诏命削子衍官两级,邦基官一级。他被出为同知西京留守事。后徙山东东路转运使、永定军节度使。年老辞官返乡。大定二十一年(1181)卒于家。

杨邦基善写文章,擅长书画,以画马闻名于当世,并善作山水人物,师李公麟;山水宗李成。画作有《雪谷晓装图》、《秋江捕鱼图》、《高士过关图》和《马图》等,收录于《闲闲老人滏水文集》。金代翰林学士赵秉文《题杨秘监画马》诗赞道:

"杨侯诗人寓于画,后身韩干前身霸[①]。

骅骝万匹落人间,一纸千金不当价。"

传世作品《聘金图》卷,相传是杨邦基所绘,收录于《金匮藏画集》,现藏于美国普林斯顿大学美术馆。

党　怀　英

党怀英(1134～1211),字世杰,号竹溪,金代冯翊(今大荔县)人。少与辛弃疾同师刘瞻,后应金世宗大定十年(1170)试,中进士第。先后任莒州军事判官、汝阴县令、国史院编修官、应奉翰林文字、翰林待制、兼同修国史。大定二十九年(1189)充《辽史》刊修官。金章宗初即位,好尚文辞,旁求文学人材以备侍从,向宰臣说:"近日制诏惟党怀英最善。"明昌元年和二年(1190、1191),党怀英先后任国子祭酒、侍讲学士。三年,朝廷准备在边防大修壕堑,他与16位大臣上疏劝阻,以免过分耗费国力,加重百姓负担,被章宗采纳,任为翰林学士。七年(1196)章宗在南郊祭天,让党怀英代中书侍郎读祝册。承安二年至三年(1197～1198),党怀英先后任泰宁军节度使、翰林学士承旨(首席翰林学士)。致仕后于大安三年(1211)卒,谥"文献"。

---

① 韩干(？～780),唐代画家。霸,指曹霸,也是唐代画家。

史传称他“能属文，工篆籀，当时称为第一，学者宗之”。后人称他“是金代中期的文坛领袖，诗文书法俱享盛名，词作亦颇臻妙境”。党怀英的著作集有《竹溪集》10卷。同时代文学家元好问编的《中州集》中收他的诗65首。今人唐圭璋所辑《全金元词》录存他的词5首。他的诗作内容大都表现闲适情趣，杂有老庄思想。一些写景之作如《宿宣湾》、《夜发蔡口》等形象较为鲜明。部分诗词发抒了倦于宦海生涯，思欲辞官归隐的情绪。他在任汝阴县令时作词：

月上海棠

傲霜枝袅团珠蕾。冷香菲，烟雨晚秋意。萧散绕东篱，尚仿佛、见山清气。西风外，梦到斜川栗里。断霞鱼尾明秋水。带三两飞鸿点烟际。疏林飒秋声，似知人、倦游无味。家何处？落日西山紫翠。

党怀英在这首词中借咏菊抒发自己远慕陶渊明，意欲辞官回乡过隐居生活的情怀。他的有些词意境新颖，造诣高妙，堪称佳作名篇。如：

青玉案

红莎绿葛春风饼，趁梅驿，来云岭。紫桂岩空琼窦冷。佳人却恨、等闲分破，缥渺双鸾影。一瓯月露心魂醒，更送清歌助清兴。痛饮休辞今夕永。与君洗尽、满襟烦暑，别作高寒境。

这首咏茶词以其制作、运转、品尝为线索展开，却又依其形状、效用，结合赏月，奇想迭出，构思新颖，笔力不凡。又如：

鹧鸪天

云步凌波小凤钩，年年星汉踏清秋。只缘巧极稀相见，底用人间乞巧楼。天外事，两悠悠，不应也作可怜愁。开帘放入窥窗月，且尽新凉睡美休。

借咏织女、牛郎七夕相会的神话故事，抒发了作者旷达高朗的情怀。与党怀英同时代的翰林学士赵秉文称他“文似欧公（欧阳修），不为尖新奇险之语；诗似陶（陶渊明）谢（谢灵运），奄有魏晋。”

李仲章

李仲章，生卒年不详，元代冯翊（今大荔县）人。与赵孟頫（书法家）、张养浩（名词人）同时。大德年间（1297～1307）曾做过德安（治所今湖北安陆）府判官，不久迁耀州（治所今陕西耀县）知州。皇庆二年（1313）春调大都。晚年又于应城（今山西长子县）置田400亩，建长庚书院，聘名师教乡里弟子，后终于此。

李仲章创作的杂剧共三种，现存一种。《录鬼簿》（元钟嗣成撰）著录两种：《卓文君白头吟》、《金章宗断遗留文书》，均佚。《录鬼簿续编》（明贾仲明撰）著一种：《河南府张鼎勘头巾》，明《脉望馆名录家杂剧》与《元曲选》均选录。写道士王知观与刘平远妻通奸，谋害了刘平远，却嫁祸于王小二。后经孔目张鼎重勘芝麻罗头巾赃证，其冤始白。贾仲明《续鬼录簿》挽词赞道：“只闻《鬼簿》姓名香，不识前贤李仲章，《白头吟》喧满鸣珂巷。咏诗文胜汉唐，词林老笔轩昂。江湖量，锦囊肠；也有无常。”明朱权《太和正音谱》赞其“词

如铁笛秋风”。

薛　敬　之

薛敬之(1435～1508),字显思,号思庵,明代学者。渭南县(今渭南市临渭区)人。五岁就好学不倦,不与同伴小孩玩耍。年龄稍长,拜秦州学者周蕙(号小泉)为师。每当鸡鸣时就到周家门前等候开门。进门后扫洒设座,跪而请教,执礼甚恭。他曾对人说:“周先生品行高尚,学近伊、洛(指宋代程颐、程颢等理学家),我以为师。陕州陈云逵洁身自好,事必躬亲,我以为友。我所以有今日者,多此二人之力也。”

宪宗成化元年(1465),薛敬之以岁贡生进入国学,和同舍陈献章并有盛名。他对父母极孝顺,当父母相继去世时,他在大雪中徒步而行,且号啕大哭,以致患了足疾。

成化二十三年(1487),薛敬之被选为应州(治所今山西应县)知州,他兢兢业业,任劳任怨,不到三四年,使应州积粟四万余石。因此,考绩时被评为全国第一。弘治九年(1496)被提升为浙江金华府同知。任职二年后致仕。正德三年(1508)去世,卒年74岁。

薛敬之的学说,注重“理气”。曾说:“一身皆是气,惟心无气”,“未有无气质之性”。还说:“风雷变化,气使然也。”著有《道学基统》、《洙泗言学录》、《尔雅便音》、《思庵野录》等。他的门人中最有声望的是负有盛名的理学家吕柟。

薛　悦　之

薛悦之(约1436～?),字以道。明渭南县(今渭南市临渭区)人。薛敬之弟。博学广记,熟悉《春秋》,尤好星历、地理、医卜之学,又好弹琴。起初,任临颍县(今在河南)驿丞,因兴办水利事业,得到知州邵二泉看重。随后,升为许州(治所在今河南许昌市)吏目。他平徭役、劝贷济、充仓廪、广河渠、革逃躲(治办逃避税款)、修城隍、防盗贼、选士兵、表节义,被姓李的都御史看重。随后,他又疏通黄河、预备兵荒、增修墩堡、保障边民,被都御史杨邃庵看重。但他刚直不阿,多次得罪权贵人物,无法在官场立身,就弃官而归。居住在县城西南的芝山之中,自号为“芝山”。家中积书万卷,悬琴数囊,鸣弹吟弄,逍遥为乐。书法遒劲,俊逸不俗,颇有晋朝风韵。著有《芝山野兴稿》一卷。其中诗作,别具风味。如:

其　一

南北奔忙无定居,此心岂是为赢余。
何时得遂平生志,坐对青山读旧书。

其　二

归来闲棹五湖波,济世英雄志渐磨。
日暮舣舟松盖下,坐着征雁落汀莎。

其　三

宴坐溪边倚石台,水光山色共徘徊。
尘寰解脱功名网,林下看云任去来。

其　四

我亲生我丈夫身，珍重吾身为重亲。
乾乾克念希贤圣，毋忝三才并列人。

韩　邦　靖

韩邦靖（1488～1523），字汝度，号五泉，明朝邑县（今属大荔县）人，南京兵部尚书韩邦奇之弟。14岁时，在乡试中考中举人。正德三年（1508），与兄邦奇同榜考中进士，授职工部主事。到浙江去征收木材税，没有征够朝廷所需数额，受到弹劾。由于他为官清廉，免予处罚；晋升为工部员外郎。九年（1514）正月十六日，突然一场大火，将乾清宫烧毁。由于起火原因不明，一些人就猜测，是朝政有所失误，上天降火，予以警告。韩邦靖就借此向武宗上书，谈朝政的缺失，言词甚为激烈。武宗大怒，将他下入诏狱（关押皇帝诏令下狱之人）。给事中李铎等为他说情，才保住了性命，被削职为民。十六年（1521）三月，武宗死。四月，武宗堂弟朱厚熜即位，是为世宗，年号嘉靖。

明世宗即位不久，起用了韩邦靖，任命为山西左参议，分守大同。嘉靖二年（1523），山西灾荒严重，甚至发生人食人的现象。韩邦靖奏请动用国库钱粮，救济灾民，上司不准。他又上疏千余字，也毫无回音。他气愤至极，上呈了辞职申请，不等批准下来，就动身回乡。军卒和民众挡住道路，哭着挽留，也没有留住他。他回到家中，大病一场。以往，其兄邦奇曾在家生病，一年多不能起床。邦靖亲自为兄侍奉汤药，并且自己要尝一下；每日的饮食，都是邦靖亲自奉送。到邦靖患病期间，邦奇也日夜侍奉，伤心流泪，三个月没有脱过衣服。但邦靖的病情没有好转，不久就去世了，年36。在邦靖的丧事期间，邦奇身穿孝服，只吃素食，不沾荤腥。直到丧事终了，他仍坚持如此。他们的兄弟情谊感动了乡亲，为他俩立下《孝弟碑》。随后不久，韩邦奇又任山西参议，到了大同。当地人由于思念韩邦靖，在迎接韩邦奇的时候，都伤心流泪，韩邦奇也忍不住哭泣，场面非常感人。

韩邦靖所著《朝邑志》与康海的《武功志》，同为明代陕西地方志中的代表作品，在中国方志史上有相当地位。清代著名学者王士祯在其所著《池北偶谈》一书中，将《朝邑志》列入秦中名志，即史称的明代陕西八大名志之一。此志被收入《四库全书》。《四库全书总目》在介绍它时说："古今志乘之简，无有过是书者，而宏纲细目，包括略备。盖他志多夸饰风土，而此志能提其要，故文省而事不漏也。然叙次点缀，若有余闲，宽然无局促束缚之迹。"它被一版再版，翻印不绝，版本多达四十多种。韩邦靖所著《韩五泉诗集》，也收入《四库全书》。

王　维　桢

王维桢（1507～1556），明朝华州平定里（约在今华县下庙乡东部）人，清代因接近雍正帝胤禛名讳，曾改为维桢；字允宁，号槐野。

王维桢身高肤白，博学多才。少年时就广泛涉猎古文辞，为文疏宕爽朗。嘉靖十四年

(1535)中进士,选授翰林院庶吉士,三年后授翰林院检讨。以后累任翰林院修撰、署南京翰林院事、南京国子监祭酒。他在当时的文人中有一定名气,以博学强识著称。多次担任考官,号称得士多人。二十四年(1545)参加《明会典》的续修。王维祯于文好司马迁,于诗好杜甫,终身所服膺效法的是明代文学家李梦阳。他除著有许多诗文外,对李白、杜甫的诗作也进行过深入的研究。其著作有《槐野先生存笥稿》、《李律七言颇解》、《杜律七言颇解》等。

王维祯虽然职掌文墨,却志在经世,关心边防兵备。他熟知各地关隘厄塞,备御疏密,不看地图,就能历历指陈。当时,北有蒙古威胁,东南有倭寇骚扰,他对此十分关注。嘉靖二十九年(1550)春,王维祯指出,大同、宣府(今河北省宣化)以东至山海关的防务空虚,应派一得力大臣在此防守。这年秋,蒙古军队果然从这一地区侵入北京近郊。蒙古军队撤走后,朝廷才在此特设一总督大臣。三十年冬,王维祯署南京翰林院事。他认为南京控江海上游,为军事重地,应早加戒备,以防不虞。每遇外地官吏过往,就询问各地兵马钱谷之事,被人笑为迂腐。不久,倭寇即侵扰江浙一带,人们才知王维祯的先见之明。

王维祯自负有治理一方之才,但长期供奉翰林,不得其志。他性格刚直,常当面折人之过,小不如意,便使酒谩骂。然而交友始终不渝,待人诚意恳切。他在被任命为南京国子监祭酒后,即回乡探视母病,于嘉靖三十四年十二月十二日(1556年1月23日)华州大地震中身亡。

张　光　孝

张光孝,生卒年不详,明华州故县里(今华县杏林镇故县村一带)人,字惟训,号左华山人,《华州志》的编撰者。

张光孝出身于书香门第,嘉靖二十五年(1546)以第二名举人,授河南西华县知县。西华县城为土城,遇水灾易毁,且修而复颓,百姓为之苦扰。张光孝改修为砖城,减轻了水患。西华县有一姓王的读书人,被诬告成罪。张光孝竭力为其辨冤,使此案得以平反,但他却因此受到上司忌嫉。按察使傅霖与人谈论文章,常显示自己的作品,唯独张光孝不作阿谀之词,引起傅霖怨恨。以后,张光孝终因得罪上司而被借故罢职。归乡后,他绝意仕途,潜心著述。一生著作颇丰,计有《华州志》、《西渎大河志》(六卷)、《三边人物列传》、《理学名臣传》、《左华文集》等。这些著作中,他精心结撰之作,最脍炙人口的是《华州志》。

明成化二十二年(1486),华州曾编有一套志书。但此志缺略甚多,考证不详,且至张光孝时,岁时已久,亟待重修,张光孝遂以修志为己任。他稽古籍,访耆老,踏山川,经过30年的采辑编撰,志稿才成。隆庆六年(1572)经华州知州李可久裁正后刻印。这就是流传至今的明《华州志》。此志体例严谨,资料丰富,说实道有,文简事赅,为明代陕西名志之一。清代学者王士祯在其所著《池北偶谈》卷11《秦中诸志》一文中,将此志列为陕西名志。中华人民共和国建立后,中国地方志协会副会长董一博也说此志"文简事赅,训词尔雅,古代称佳,于今可鉴"。黄苇主编的《中国地方志词典》将此志列入著名方志。

郭 文 英

郭文英，生卒年不详，明代人，世居韩城。少年时，家境贫寒，为人牧羊。成年后，去京谋生，拜名匠为师，学习木工。数年后，以技艺精巧闻名京师。一次，嘉靖皇帝出巡西城，看见新建庙宇布局严谨，结构新奇。当得知这些建筑出于郭文英之手时，对郭文英大加称赞。后郭文英任文思院副使（属工部）；10年后，升任工部右侍郎。一次同僚聚会，各叙其发迹经历，郭文英风趣地说："你们以'书经'起家，而我凭'木经'当官。"

南　轩

南轩（1517～1597），字叔后，明渭南县（今渭南市临渭区）人。嘉靖三十二年（1553）进士。任考功员外郎，代管考核官员政绩的事务。当时武英殿大学士、吏部尚书严嵩执掌朝政，权同宰相。他的姻亲（儿女亲家）夏子开任某府太守，是有名的贪官。南轩削了夏子开的官籍。因此严嵩痛恨他，将他贬出朝廷，去任山东参议。此地社会秩序不安，有造反的民众和各种匪盗。南轩修订《保甲法》，施行之后，使社会秩序较为安定。他对贪官污吏严厉制裁，使那些人有所收敛或辞去官职。万历四年（1576），南轩刚到60岁，他辞去官职，回到家乡。在家乡做了一些有益于民众的事情，如建义仓、救济穷人、焚烧债券、荐举孝廉、恤葬寡妇等。他的诗文学习古人，且有自己造诣；书法学习张旭、颜真卿（均为唐朝书法家）。爱好学习，至老不倦。万历二十五年（1597），他于临去世的那天，还作了《远期篇》，鼓励儿子南师仲，命其高声朗诵。他听着儿子的朗诵辞世，终年81岁。著有《通鉴纲目前编》、《关中文献志》、《渭上稿》。《通鉴纲目前编》共二十五卷，以金履祥《通鉴前编》、陈桱《通鉴前编外记》合并删削，编为一书，起自伏羲，终于周威烈王。此书收入《四库全书》。

南 师 仲

南师仲，生卒年不详，字子兴，明渭南县（今渭南市临渭区）人。其父南轩曾任山东参议。他是南轩第三子。幼年时，遇上嘉靖三十四年十二月十二日（1556年1月23日）的关中大地震。当时正在深夜，他睡在母亲裴氏怀中。地震突发，房屋倒塌，裴氏摸索着从倒塌物中寻隙爬出，不知儿子死活。第二天早晨，师仲竟从残墙瓦木中爬出。此后他发奋读书，于万历二十三年（1595）考中进士。曾任翰林院学士，官至南京礼部尚书。后遭诬害，罢官回乡。

南师仲面容清瘦，目光明亮，每日阅读写作，至深夜不息；器量宏雅，接应率真；工于古文辞。他著有《玄麓堂集》50卷，辑有《王允宁文集》38卷、《刘东陵集》10卷、《南宪仲集》36卷，还把其父未完成的《关中文献志》编辑成书。天启元年（1621）二月，渭南知县徐吉聘他为主笔，增订《渭南县志》，至八月完成。此志是渭南县第三部县志，徐吉、南京户部

尚书南企仲、光禄少卿史记事以及南师仲自己均有序。徐吉在序中说："是举也，润色旧编者什六，创起新观者什四。太史（南师仲）沉毅渊邃，好修稽古，良史才也。其功当与志相终始云。"

米　万　钟

米万钟（1570～1628），字仲诏，号友石，又号石隐庵居士。明代书画家。原籍庆阳府安化（今甘肃庆城县）。明正统年间，其祖先米厥任蒲城训导，即于县城北关筑院而居，题额曰"方城"。据说是宋代大书法家米芾的后代。

米万钟于明万历二十三年（1595）中进士，次年任江苏江宁（今南京）知县，曾任永宁（今属四川）、铜梁（今属四川）、六合（今属江苏）等县县令，后又任大理右评事迁户部主事及工部郎中，出为浙江右参政，升江西按察使。他为人刚直不阿，为政清廉，关心民间疾苦，注重地方文教，所任之处，得到百姓的拥戴。天启五年（1625）因激烈批判权奸魏忠贤，受魏党倪文焕的弹劾，被削籍夺职。崇祯元年（1628），魏党被诛除后，米万钟任太仆寺少卿。同年卒于京城，终年59岁。王士祯《居易录》卷18说："海淀在明时有戚里李氏园，米太仆仲诏万钟勺园亦在，卒即葬焉。畅春御园落成，而米之墓逼近苑外，其家欲改卜，上知之，特传敕令勿迁，仍许岁时上冢如常。"米万钟葬地今称"米家坟"，在今北京大学燕南园西北角。

米万钟秉性聪颖，博雅风流，工翰墨，善画山水、花卉，书法以行草见长，颇得米芾精髓，又有所创，以书画"驰名天下四十年"。书法尤闻名于时，与当时著名书法家董其昌齐名，有"南董北米"之称。《明史·董其昌》记载："同时以善书名者，临邑邢侗、顺天米万钟、晋江张瑞图，时人谓邢、张、米、董，又曰南董、北米。"米万钟的山水画细润精工，花卉宗师陈白阳，作品气势浩瀚，烟云滃郁。今故宫博物院藏米万钟多幅画卷和墨迹，其中有他在一块白绫上题写的《烂柯山》绝句："双丸阅世怪他忙，为羡仙翁岁未央。假尔片时成异代，人天却比洞天长。"笔墨飞舞，不失大家风范。作品所盖图章有"多藏古书画"、"古今怪言知己"、"燕秦一畸人"及"北地米万钟仲诏之印"等。生平除众多书画作品外，著有《澄淡堂诗文集》20卷及《北征吟》1卷、《篆隶考讹》2卷、《园记》2卷、《湛园杂咏》1卷，又有《重建河西务汉前将军关侯庙记》、《重修报恩寺碑记》等碑石传世，《历代赋汇》卷65收其《招宝山阅兵观海赋》1首。颇有气势。任官所到之处风景名胜都留有他的题书笔墨。画法南宋画家马远、夏圭。米万钟的闻名不仅在于他精湛的书画艺术，还在于他建造了一座著名的私家花园，名为"勺园"①，位于京城西北郊的海淀。勺园是一座典型的南方园林式庭园，是当时达官显宦骚人墨客相邀相聚的场所。其中景观有：风烟里、缨云桥、雀

① 勺园到清代被皇宫占有，名为"淑春园"，亦名"十笏园"。雍正十一年（1733），雍正皇帝将引园赐给《红楼梦》作者曹雪芹家（雍正皇后竺香玉出自曹家），曹雪芹在此住了18年。乾隆皇帝赐给宠臣和珅，当时被称为"京城第一园"。此园旧址，即今北京大学校园北部。

浜、水文陂、定舫、松风水月、逶迤梁、勺海堂、太乙叶、翠保榭、槎牙渡、色空天、竹屋等。明王思任、清张英等人对它都有题咏或记述。除勺园外，米万钟还建造了另外两座园林：湛园、漫园。米万钟平生蓄奇石甚多，故称“友石先生”。今北京颐和园乐寿堂前院所置“青芝岫”大石，即他当年从北京西南房山觅得，并撰《大石记》。清乾隆帝移石至乐寿堂前时，写有《青芝岫诗》。

梁世鳌

梁世鳌，生卒年不详，字化宇，明渭南县（今渭南市临渭区）人。学习很努力，却未中进士。一次，他见到北宋画家李公麟的《西园雅集图》后[①]，很受启发，开始学习绘画。苦心钻研，坚持10年，终于学成。他善画人物，晚年游京师。正值崇祯皇帝思念去世已久的母亲，听到梁世鳌的画名，让梁根据老内侍的口述绘出太后的画像。崇祯皇帝看后，对梁世鳌感激、钦佩，授他中书舍人。

王　异

王异，又名王权，字无功，又作元功。生卒年不详，明末合阳县人。青壮年时屡试不第，遂改名无功，居家创作传奇。晚年遍游江浙一带，不知所终。所以明以后的《合阳县志》均无记载。明末清初合阳名士李灌在写给线偶戏作家范子厚《赠范君新作〈碧桃传〉》一诗的小序中，说王异少壮时在京都“出入教场，惟务音律剧作”，无心追求仕途功名。

王异一生创作大型传奇（剧本）7种：《弄珠楼》、《检书记》、《花亭记》、《保主记》、《看剑记》、《玛瑙簪》、《灵犀佩》；改编的有两种：《水浒记》、《种玉记》。另外还创作有一定数量的散曲，收录在《太霞新声》中。这些作品在东南沿海一带的江浙两省有较大的影响。杭州凝崇堂在崇祯年间刊刻过他的不少剧本，现存《弄珠楼》就是这家刊刻的。中华人民共和国建立以后，收入《古本戏曲丛刊》第3辑。

《弄珠楼》是王异的代表作，写阮翰林与烟霏、柳枝的爱情故事，情节曲折动人，结构谨严。表现出明中叶资本主义萌芽时期青年男女在婚姻问题上“自由择偶”的时代特点。当时著名戏剧理论家祁彪佳在《远山堂曲品》中评论道：“无功喜传侠女，故红侠中每有技击者。”还称赞他的剧作“格善变、词善转”，所写生、旦，“通本不脱豪侠之气”，“一洗脂粉之病”。《花亭记》与《保主记》分别为昆曲、秦腔移植演出。当代著名文学史专家郑振铎在他所著《文学大纲》卷三中评介王异说：“考词曲之兴，由北而南，明中叶时为南方作家最盛时期，而陕西仅此一人。”

---

① 《西园雅集图》：西园是北宋驸马都尉王诜的第宅。当时的文人墨客如苏轼、苏辙、黄庭坚、米芾等常雅集于此。李公麟以雅集的故事为题材，画成此图（两次，画两图），一作于元丰初王诜家，一作于元祐元年（1086）赵德麟家。

董　其　瑞

董其瑞，字祥斋，生卒年不详，清渭南县（今渭南市临渭区）东关里（今老城东）人。善画山水、人物。果亲王（康熙皇帝第十七子，名允礼，封果毅亲王，又称果亲王；曾巡视西北边疆）过渭南时，董其瑞以所画的一枝万年青进献，很受赏识。康熙巡游江南，董向其进献了四幅绘画，每幅均获银牌。他凭绘画技术，跟王公大人们打交道，几个月，即可得几万两白银。但性子放荡，不久就挥霍完了。董其瑞曾寓居南京，擅长画美人，绰号“董美人”。南京人得其手迹，如获至宝。

郭　宗　昌

郭宗昌（？～1652），字允伯，明末清初的著名学者，华州甘泉里（今华县县城三民巷一带）人。

郭宗昌出身于书香官宦之家，从小聪颖好学，遇到疑难问题，就四处求教。18岁时为贡生，以后多次考举人而不中。明崇祯年间（1628～1644），朝廷征召未仕的士人为官，郭宗昌在京等候数年，只得一候补小京官。他不屑就任，回家归隐。郭宗昌在白崖湖（今华县柳枝镇张桥村西）侧建一园第，名为“沚园”，居住其中，以著书自娱。

郭宗昌为文得司马迁的笔法，而且博雅好古，善于鉴别书画金石，篆刻书法也有很深的造诣。在金石学上有突出贡献，搜辑研究了古代许多金文石刻，著有《金石史》一书。此书对周朝至唐朝的五十多种金文石刻进行分析考证，提出自己独到的见解，在当时文人中有很大影响。郭宗昌除《金石史》外，尚著有《涉园杂著》、《松谈阁诗稿》、《印史》等书。清代学者王士祯、李慈铭对郭宗昌都有比较高的评价。《古今图书集成》（现存古代最大的类书，清代康熙年间陈梦雷、蒋廷锡等奉敕校勘重编）文学典卷116说他“工篆刻，为当时第一，又善鉴别书画金石”。

李　楷

李楷（1603～1670），字叔则，号河滨、岸翁，大荔县人，明天启四年（1624）举人。后多次应试不中，便放弃做官的打算，居家潜心读书，研究史学。

清朝建立后，他被授任宝应县（今在江苏省）知县。当时宝应隶属淮安府，他提议改属扬州府，使每年解送田赋粮草的费用节省近万两银，利国利民。他在处理政务之余，访古览胜，聚集文人作诗赋词。后因故被罢职，即游旅于江南，期间寓居广陵（今江苏省江都县）时间最长，有二十余年，广泛结交江南名士，曾与江西李明睿合著《二李珏书》。

晚年回归故乡，正值编纂《陕西通志》。他应聘参加修志，撰32卷。后又撰《朝邑县志》4卷，《洛川县志》2卷。他的著作甚富，其子李建选编为《河滨全书》100卷。存世的有《河滨诗选》、《河滨文选》、《河滨遗书抄》等。此外，他亦擅长书法和绘画。

李　灌

李灌(1610～1676)，明末清初合阳县南顺村人，字向若，亦称连璧。明崇祯癸酉(1633)科举人。他博学多艺，才思敏捷，“累冠诸生，名驰三辅”，“为文振笔直下，海立山奔，雄逸不可迫视，诗歌磊落豪爽，如万斛珠玑涌地而出。”(康太乙《李向若先生墓志铭并序》)明亡后，他坚决反清，书对联“清风焉能吹动我，明月何尝不照人”以明志。曾一度出走，或歌哭山林，或行乞都市。家居30年，蔑视权贵，绝迹公门，与管大音等人并称“合阳八高士”。他著述颇丰，今仅存《向若遗诗》一卷。后人将他零散诗文辑成《向若遗集》2卷、《向若遗事述》1卷。

李灌晚年与合阳县线腔艺人交往甚密，对线腔艺术进行了革新，把线偶的提线由5根增加到7～9根，旦角多至13根，还给木偶身子里加进了棉胎，使其形体显得丰满，操纵起来更加灵活。在唱腔上吸收了碗碗腔、东路秦腔的某些成分，更加哀婉动人，入耳中听。线腔的某些唱腔开头有一个长长的“哎——”字，好像人呻吟叹气。据老艺人说，这是李灌添上去的。皇甫庄有个叫魏天命的人受了他的影响，扯旗反清，势力很大，席卷白水、澄城一带，直捣耀州。后因叛徒出卖而牺牲。李灌怀着满腔悲愤，根据其事迹编了《黑山记》一剧，亲自登台演唱。该剧终因清政府禁演而失传。他还编写了《煤山泪》等三十余个剧本。《合阳新志材料》载：“旧日所演之线曲，多系明末逸老李向若所编集，大半以灌输革命为宗旨。现聘耆绅之通戏曲者，拟利用旧曲而改良之。”合阳一带民间流传有李灌不畏强暴、伸张正义、滑稽多智、巧斗邪恶的许多故事，家喻户晓，妇孺皆知，使他成为传奇式人物。他的部分故事，收入“中国机智人物故事丛书之二”《睡打官司》(1989年9月中国民间文艺出版社出版)。

顾　炎　武

顾炎武(1613～1682)，明清之际思想家，学者。初名绛，字宁人，曾自署蒋山佣。江苏昆山人。因居亭林镇，学者称其“亭林先生”。明亡后，改名炎武。

顾炎武少年时，加入明末江南士大夫政治集团——复社。积极主张改良政治，以谋挽救明王朝，又参加了昆山、嘉定一带人民的抗清起义。失败后，他十谒明陵，遍游华北。所到之处，访问风俗，搜集资料，尤致力边防和地理的研究；垦荒种地，访寻同道，力图复兴。他喊出“国家兴亡，匹夫有责”这一中华民族共同的强烈心声。他学识渊博，对于国家典制、郡邑掌故、天文仪象、河漕、兵农以及经史百家，音韵训古之学，都有研究。

康熙二年(1663)，顾炎武在山西结识了关中名士李因笃(富平人)便来陕西，一踏入华阴就感慨地说：“华阴绾毂关河之口，虽足不出户，亦能见天下之人，闻天下之事。一旦有惊，入山守险，不过十里之遥；若有志四方，则一出关门，亦有建瓴之便。”经过考察研究，认识到华阴不但地理优越，且有“复社”社友和学侣王弘撰等人。于是，讲学于华阴云台观。华山西峰的东边，有座房子，名叫“复庵”，顾炎武曾在里面住宿。它是明朝崇祯皇

帝的亲随范养民所建。明朝亡后，范氏自京师步入华山，当了道士，住在这里。名为“复庵”，取义是志在恢复明朝。这样的心思，正与顾炎武的思想相合。他就写了一篇著名的《复庵记》，文中提到东望雷首山，想起周初不食周粟而饿死的殷朝遗民伯夷和叔齐，寄托自己反清复明的理想。文末说：“作此记，留之山中。后之君子登斯山者，无忘范君之志也。”激励人们为恢复明朝而努力。

康熙十二年(1673)九月，顾炎武二次进关，居华阴潜村(今庙前村)王弘撰家，后构屋数楹，名为“顾庐”。在潜村居住期间，广交关中名宿通儒，以讲学和研究学术为掩护，“不露圭角”。此间，曾打算置地四五十亩，以作终生之计，但为了讲学，把此资金全部拿出与王弘撰在云台观创建朱子祠。十六年(1677)，顾炎武再度入陕，到了富平。富平知县郭九芝出城20里迎接，顾炎武兴奋地说：“千里相迎，可称重道之风。”李因笃把顾炎武安置在富平明月山下寓所。此后，这里成为他二人和另外二位西北朋友朱彝尊、李良年聚会的地方。顾炎武特作《过李子德》(因笃字子德)一诗，记述他俩的交情：“忆昔论交日，星霜一纪更。及门初拜母，让齿忝为兄。树引流泉细，山依出月明。相看仍慰藉，均不负生平。”次年，顾炎武派人到河北曲周，把已经住在那里的嗣子顾衍生接到富平，安下了家。顾炎武与王弘撰、李二曲、李柏、傅山等学者名流，经常聚会于富平名园镜波园(故址在今富平县南社乡亭子村)著书、讲学。史称这是“关学大兴”的盛会，震动关中，影响及于京都和江南。十九年(1680)七月朱子祠动工，十二月建成，顾炎武遂移居祠侧。讲学半年后，因王弘撰南游江淮，他便去了山西，在太原过了一冬。二十一年(1682)春节刚过，他即循绛州、曲沃回华阴，不料在曲沃坠驴跌伤，于正月九日卒于曲沃的韩村宜园。其从弟岩和嗣子衍生扶柩南归，葬于昆山。王弘撰将顾炎武的遗物埋于华阴潜村东南，成为顾炎武的“衣冠冢”。

王　建　常

王建常(1615～1694以后)，字仲复，号复斋，明末清初朝邑县(今属大荔县)人，是明朝追赠刑部侍郎王之宷的侄子。他少年时父母双亡，对继母孝顺很有名。20岁时成为秀才，随后抛弃了科举仕途的道路，专心研究儒家经典，著名学者顾炎武寓居华阴时，敬慕他的学识，多次提出疑难问题向他请教。顾炎武看到王建常所著《律吕图说》二卷之后，感叹地说：“吴中(江苏)未有也！”著名学者李因笃、王弘撰多次向当政者提说他、称赞他。于是，陕西督学许孙荃持金币拜访他，祝他长寿，他却不收；向他赠诗，并请作和诗，他也不予回答。许孙荃就给他门上题了两个字：“真隐”。

王建常治学以“主敬存诚”为功(功底、基础)，以“穷理守道”为务(效能、作用)。平生注意尤在《小学句读记》四卷，以此为入德之门。他曾经说：“年三十时遭国变(明朝亡，清朝建)，即谢绝世故，啖荠读书。至年近八十，又值岁饥，或日不举火(断炊)，然泰然自得，未尝启口告人。盖幸闻朱子(南宋学者朱熹)述其师延平(李侗，号延平先生)之语(虽清贫而怡然自得，无意于世事和伤时忧国)。”后来，他的同乡李元春称他气节足以维世风，理学足翼圣道，其纯正在李容(即李颙，周至学者)之上。

王建常著有《大学直解》1卷、《论语辑说》10卷、《诗经会编》5卷、《尚书要义》6卷、

《春秋要义》4卷、《太极图集解》1卷、《四礼慎行》1卷、《思诚录》1卷、《复斋录》6卷、《别录》1卷、《日记》2卷、《余稿》6卷。

王　弘　撰

王弘撰(1622～1702),因清代避乾隆帝名讳,被写作宏撰。字文修,亦字无异,号山史,华阴县(今华阴市)人,关中著名学者。幼年随父亲在南京读书,聪明勤学,曾手抄《左传》、《史记》、《汉书》及历代诗词等。

顺治初年,他游历江南,结交名士。后应贾汉复的聘请,参与纂修《陕西通志》,与当时关中著名学者李颙、李因笃、李楷等人多有往来。他隐居于华山脚下茅屋中读书,潜心研究程朱理学和张载的关学理论。他主张研究学问要平心静气,评书论人均应求实,对自己最尊崇的人也不应掩饰其过失,对自己所反对的人,也不应抹煞其长处。

王弘撰在关中学者中具有比较突出的人文主义倾向。他对道学家树为道德楷模的"二十四孝"进行了尖锐的抨击,认为郭巨埋儿,丁兰杀人以"行孝"的做法是丧天害理、"悍恶无赖"的兽行,他们不但不是什么"孝子",而且是毫无人性的"凶人",郭巨应该受杖刑,丁兰则不杀不足以偿其罪。他又说:未婚夫亡而女方为之守节是不对的,因为"礼者,所以体顺人情而为之节文,非强也。今女之行如此,于礼则越,于情则拂"。父母公婆如果鼓励这种行为,就是"不慈不仁"。从张载至清代的关学在哲学上虽有唯物主义的因素,但伦理思想是极为保守的。王弘撰的言论对此不啻石破天惊之语。

王弘撰在哲学上属于程朱一派,对王阳明的心学、尤其是王阳明所谓"无善无恶心之体"的理论颇多批判,对于关中学者中受王学影响较深的李颙他也进行了批评,认为李颙陷入了禅学的迷妄。他主张"理气合一"、"动静合一"、"知行合一",并提出了"动是本体"这样一个辩证法命题。

康熙十七年(1678),他曾北游延安,写下了《延安屯田议》一文,主张让绥延一带的驻军实行屯田,开垦荒地,种植粮食,既可补充军饷之不足,又可解决民食之短缺。他在另一篇文章《延安纺织议》中说,延安的布匹价格高出西安数倍,百姓生活贫困,国家税收日益减少,是因为当地农妇不会纺织。他主张官府向延安一带的百姓发纺织机具,招聘关中的纺织能手去传授技术,帮助延安发展纺织业。同年,举博学鸿词,他被召至京城,借故有病未参加廷试。他住在昊天寺,很多达官显贵纷纷向他索求文章,名士王士祯、汪琬、施闰章等至他住地拜访,与之相交为友。之后,他再次漫游江南,历时10年,因年老有病回归故乡。四十一年(1702)卒于家,时年81岁。

王弘撰一生无意仕途,潜心治学,顾炎武赞其勤学不倦。他擅长古文,诗文韵味精深,倡导"简、淡、洁"的文风。文章之外,亦工书法,仿王羲之,兼学颜真卿和米芾,在关中曾撰书了许多碑志。他精通金石学,善鉴别书法名画和金石文,著作有《砥斋集》12卷、《周易筮述》8卷、《正学偶见述》1卷、《山志》2集12卷。

李　因　笃

李因笃(1631～1692),字子德、天生。清富平县薛镇乡韩家村人。先世为盐商,父映林,27岁殁,明末东林派学者冯从吾的私淑弟子。因笃四岁丧父,随寡母田氏依外祖父就读。11岁应县童生试,获冠军。稍长,游学关中。明崇祯十七年(1644),明亡。潜心治经史诗文,绝意科举仕进。结交华阴王弘撰(山史)、周至李顒(二曲)、眉县李柏(雪木)、明宗室朱子斗弟兄和太原傅山(青主)等明末名流,论辩学理,切磋诗文,以"林下隐逸"、优游世外为标榜,避免与统治者接触。清顺治十六年(1659)前后,泾(川)固(原)道尹清苑(今属河北省)人陈上年聘为家庭教师。从丘原(内蒙古河套平原)至雁门,前后9年。康熙二年(1663)在代州(治所今雁门)与反清复明活动家、思想家、学者顾炎武订交,在代州东、五台山北、滹沱河上游地方,共同经营"民屯"垦荒。康熙七年(1668),顾炎武因文字狱牵连在济南入狱,在朱彝尊、颜广敏和李因笃的营救下,顾被囚7个月便获释。康熙十七年(1678),富平县知事郭传芳(字九芝,大同人),以讲学宏教名义,相邀顾炎武到富平。随后,李顒、王弘撰、傅山等知名学者,都曾先后到富平,参与辩析学术理论,阐发各自观点、讲学质疑,诗文唱和的学术活动。被誉为"关学大兴"的盛会,震动关中,影响及于京都、江南。

康熙十七年(1678),开"博学鸿儒科"。李因笃应考进京,次年应试及格,授官检讨。因母老,上疏陈情37次。坚乞归养,才得回家。当时他与李颙、王弘撰、三原孙豹人,被王渔洋(士祯)誉为"卓然自挺于颓俗之表",不受清廷笼络的"关中四君子"。

李因笃能诗,格律严谨,意味醇深。《受祺堂诗集》刊出后,风行一时。他一生著述很多,现保存有《广韵正》4卷、《汉诗评》10卷、《受祺堂诗集》35卷、《受祺堂文集》15卷和《续刻受祺堂文集》。《清诗别裁集》中收其诗16首,其中第1首《纪别》,特别真切感人。诗中记叙自己"将往雁门"时与家人相别的情景,全诗为"置酒岁云暮,北堂淡寒晖。饥乌相与鸣,朔风厉重闱。老母闵游子,欲言先歔欷。不问何日行,先问何时归。遥遥计往路,历历询征衣。禔身慎自防,兼量寒与饥。长跪闻母言,铭心毋敢违。病妻勉下床,相视首蓬飞。谓我当行迈,有泪且勿挥。　弟从母侧来,再拜投一畢。征驹鸣前庭,担负已出野。仆夫前致辞,冉冉西日下。要当慷慨去,不觉泪如泻。兄言勤门户,弟言慎车马。　小子复牵衣,歧路含百虑。不知行何方,强欲偕我御。念当远乖离,何忍挥之去。悲哉游子吟!斯须哀乐具。中怀如悬旌,摇摇不得住。依依天属亲,抚事愧童孺。"该书编者评论道:"三章不外一真字。"这首诗朴实无华,真切感人,最能体现李因笃诗作的风格。

康　乃　心

康乃心(1643～1707),字孟谋,号太乙,清合阳县城槐里(今文化街)人,康熙三十八年(1699)举人,博学能文,是清初陕西著名诗人。他题留于西安小雁塔僧舍右壁上的《吊秦庄襄王墓》诗(其一):"园庙衣冠此内藏,野花岁岁上陵香。邯郸鼓瑟应如旧,赢得佳儿

毕六王”，备受清代大诗人王渔洋赞赏，从此名闻海内。时有“关中三李（李因笃、李颙、李柏），不如合阳一康”之说。著有《莘野集》、《太乙子》曾编纂《韩城县志》、《平遥县志》等。

申　祥　麟

申祥麟，乳名狗儿。生卒年不详，清渭南县（今临渭区）河西崖底村人。乾隆时著名秦腔演员，又称“三绝”（绝唱、绝技、绝色）之一。

申祥麟出身于农民家庭，因家贫，父亲送他到戏班学艺。他生相妩媚，性情聪颖挚诚，扮演的旦角深受观众欢迎。后到武汉投身汉阳名伶金婵儿门下，充当佣人，悉心模仿女性举止和生活情态。对金婵儿的一颦一笑，一举一动，他暗中详察，细心琢磨，受益匪浅。后在武汉演出，誉满武汉三镇，成为一名出类拔萃的旦角演员。申祥麟在武汉四年期间，虽有盛名，但引起江湖艺人的嫉恨，加之思念双亲，便决意回陕，加入长安著名秦腔班社“双才班”。他与长安又一著名班社“江东班”的樊小惠、姚锁儿，三人名震艺坛。他们的演技被称为“三部曲绝”：“祥麟者，以艺擅，绝技也。小惠者，以声擅，绝唱也。锁儿者，以姿首擅，绝色也。”后随班社赴山西蒲州、上府等地演出，对当地梆子腔的唱白采用“中州韵”有很大的促进作用。

屈　复

屈复（1668～1745），初名北雄，字见心，号晦翁，晚号逋翁、金粟老人。清蒲城县旌贤里（今罕井镇尉家村一带）人，后迁县城北关。

屈复先世多为明朝官吏，出生时，父亲已50岁，3岁丧母，家境贫寒。他自幼不喜欢八股文，而酷爱文学。八九岁就能吟诗作文，青年时即遍读重要经史典籍，对汉魏乐府和唐人诗赋尤感兴趣，着力探索。19岁应童子试，得第一名。此后，毅然放弃科举进仕的打算，开始漫游，并从事诗文的研究与创作。他带着自己的诗作，去富平拜访著名诗人李因笃。李看后赞赏说：“三秦之秀，尽在是矣！他日成就非余所能量也。”屈复在游历三秦名山大川、古迹名胜时，每有感触，即见于诗。这时他写了《长安怀古》、《金粟堆》、《雁塔》、《新丰》、《曲江》、《杜曲》、《樊川》、《茂陵》、《杜少陵祠》等很多诗作。

康熙三十三年（1694）屈复惜别了病中的妻子，离家漫游。他看到陕西等地遭大旱，庄稼无收，粮价暴涨，百姓流离失所，就在《送从侄敬止携家之襄阳》诗中写道：

“贫者半沟壑，生者鬻儿孙。”

“近闻半秦民，尽下邓汝去。”

“清流曩不鸣，积雪冬无路。

斗米即百钱，百钱来何处？”

又在《偶然作》诗中写道：

“百金买骏马，千金买美人，

万金买高爵，何处买青春？”

三十五年(1696),他在游览洛阳后,继续北上,首次到达北京,寓居一年多,游访胜迹。他在《秋柳》诗中写道:

"回首江南,西风残照中,苍凉何限……

一剑虽存,七尺肃瑟。"

借此抒发南方抗清势力先后被灭,亡了的明朝无可挽回的感慨。

屈复寓居山东郯城时,知县因屈复不肯谒见自己,就诬陷他,罚金修城。屈复不惜代价,进行抗争。虽控告两年,花费千金,还是告不倒贪官。屈复愤愤不平,作诗抨击谴责。在济南时,屈复听到枞阳贫苦妇女姚氏,为反抗李公子的暴行而自缢的惨痛事件后,愤然作长篇叙事诗《枞阳姚烈妇》,把笔锋指向清朝廷官吏:"鹞子飞翱翔,雀死空唐丧。时无廉明吏,含冤永泉壤。"他的《雨雪》,与杜甫的"三吏"、"三别"相辉映。在苏州作的《泊唐港》,写江南水患肆虐,夜禁严酷,提出"兵祸甚于绿林"的"盛世危言"。一次,屈复在北京兰雪堂与友人夜宴,一个卖艺者在幕后作各种表演,时而鸡鸣狗吠,时而男女嬉戏,时而斗殴打架,绘声绘色,活灵活现。帷幕拉开,表演者原来只是一个白头老翁。屈复观后,百感交集,遂作《兰雪堂夜宴即事》诗,其中说:

"为此小道犹困穷,文章何处哭秋风?!"指出白头老翁之所以"为此小道",是穷困逼迫的结果。

一些达官显宦仰慕屈复的才,有的令子弟随他学,他无一接受;有的来登门拜访,他拜送不出庭,拒不拜谒。友人劝他,他说:"以势分言,布衣安敢与公卿游;以文章道义言,恐诸公不得以俗礼求我!"

乾隆初年,刑部右侍郎杨超曾以"当今第一流人物"举荐屈复应"博学鸿词"。屈复得知后,以老病为借口,坚辞不赴。并因此赋《感遇》诗30首。其中说:

"万马抑维挚,一马在野驰。

长林无丰草,安能就鞅觿。"

"高鸿响远音,游鱼潜深渚。

飞潜各自怡,强之两相误。"

"巢、许辞天下,夷、齐辞一国。

区区一微名,辞之不可得。"

屈复50岁左右时,诗名大震。受诗友邀请,二次到京,主持诗社。京人"谈诗者奉为宗主",从学者甚众。他与诗友互约:不赠礼,不送迎,不寒暄。所到之处,"惟与人言诗,士之以诗来学者始受其贽,否则一介不取"。"往往灶不举火,而谈诗不少衰。下笔千言,警句奇辞,大率自饿腹中涌出。"尚书巢可托看中屈复的学问品行,以"博学端人"名义向清室怡亲王(名允祥,康熙帝第十三子)推荐,以备咨询。亲王许以年俸千金聘用,屈复辞谢不受。先后数次聘请,均被谢绝。

他为此作《贞女吟》以明志,诗中说:

"女萝虽小草,不愿附松柏。

平原赠千金,仲连笑一掷。"

"细微鸿鹄志,愿终此清白。"

屈复奔波50年，游历了大半个中国。三上北京，三下江南，足迹遍及河南、山西、河北、山东、江苏、浙江、湖南、湖北、福建等省。所到之处，游访古迹名胜、先贤遗事，观风问俗，体察民情，结交诗友，组织诗社，作诗授徒。他浪迹大江南北，所到之处，“一粒一丝，寸纸点墨，皆赖朋友”，过着“仆瘦婢无衣，万端尽零落”的生活，孤苦零丁。年届八旬，思乡归里，行至中途，死于山东郯城寓所。

屈复一生写了大量诗作，以“异军”姿态，出现在清初诗坛上。著有《弱水集》22卷、《楚辞新注》、《玉溪生诗意》、《唐诗成法》、《百砚铭》等，其中《楚辞新注》被收入《四库全书》。后人评论他的诗道：“浑劲朴质，独开生面，托意不凡。”“沈郁顿挫，悲壮苍凉。笔惊风雨，词泣鬼神。”《弱水集》中有一首《曹荔轩织造》，是追怀《红楼梦》作者曹雪芹祖父曹寅的，题注中称：“荔轩（曹寅的号）礼贤下士，当时称之。”诗中后一联为：“诗书家计俱冰雪，何处飘零有子孙？”是研究曹寅和曹雪芹的重要资料。因此，在乾隆年间《石头记》（后称《红楼梦》）遭朝廷禁毁的时候，《弱水集》也被明令禁毁。

王　令

王令，生卒年不详，清渭南县（今渭南市临渭区）人，字仲锡，约活动于康熙年间（1662～1722）。由拔贡生（由省学政考选品学兼优的生员，保送入京参加朝廷考试者），官至广东按察使。他著有《念西堂诗集》八卷和《古雪堂文集》十九卷，都被收入《四库全书》。前者分金、石、丝、竹、匏、土、革、木八集。自序谓“皆适性自乐之言”。后者是其所著各种文章的汇集，语词多蹇涩，好用佛家经典，颇杂佛学语录。所作诗话，如写陇西施妙玉死后，其魂在阴间代高素臣作诗，终于还魂，结为夫妇，类似唐代传奇《离魂记》。其他故事，类似唐人传奇的也不少。《钦定四库全书总目》（纪昀等总纂）卷一百八十五中介绍此书时说：“似沿其乡文翔凤余派。”文翔凤是明朝陕西三水县（今旬邑）人，著有《太微经》和《东极篇》，也都收入《四库全书》。《钦定四库全书总目》卷一百八十中介绍他的《东极篇》（无卷数）时说：“诗文率多怪僻。纪梦诗无非自为夸诩，尤狂而近于诞矣。”由此，可以推知《古雪堂文集》中的文风。

张　秉　直

张秉直（1695～1761），字含中，号萝谷，清澄城县安里张卓人。累世读书，有家声。六岁，父去世，随叔父读书。早悟，及入学从师，即以儒者自期，务求通达。十八九岁，更不以考试词章为意，因母争羡别家子中秀才，赴考，考中后，不复仕进。为学以《四书》及《小学》为根本，精研宋儒程颢、朱熹、张载诸家学说，推究得失，独树己见，不与时流苟同，成为关学家之一。巡抚陈某，拟荐于朝廷，差知县李乔登门致意，张秉直以母老推辞不就。晚年至蒲城、韩城讲学，卒于韩城。著作有《四书集疏》、《四书集疏附正》、《论语绪言》、《治平大略》、《开知录》、《征信录》、《读书存疑》及诗文等。澄城县连毓太刻印过《四书集疏附正》、《论语绪言》。清末三原贺复斋刻印过《开知录》、《征信录》、《治平大略》、《文

谈》，民国初年澄城知县王楷亭刻印过《读书存疑》。今澄城县图书馆藏有其部分著作。

杨　鸾

杨鸾(1712～1778)，字子安，清潼关县人。乾隆四年(1739)进士。此后历任四川犍为，湖南醴陵、长沙、邵阳县知县。他善于作诗，诗风学习同时代的蒲城县民间诗人屈复。早年曾仿效西崑体(北宋初，杨亿、刘筠、钱惟演等诸人所倡和之诗，编为《西崑酬唱集》，从而得名)，宗奉唐代李商隐、温庭筠，追求词藻，好用典故，文字绮丽，而语意轻浅。晚年诗风改变，显出瑰丽苍坚，达到很高的水平。他还善于作古文、填词，著有《邈云楼诗文集》。《清史列传》卷71和《碑传集》卷106都有他的简介。

李　芳　桂

李芳桂(1748～1810)，字林一，号秋岩，又号鹫峰。清渭南县(今渭南市临渭区)薛店李十三村人。19岁时考取生员(秀才)，乾隆五十一年(1786)考中举人，此后以教书糊口。嘉庆元年(1796)，进京考进士，未中。隔了一年，任陕西洋县儒学教谕，在儒署写一联，描写自己的处境：

"纵口腹之欲，割豆腐四两——带筐

发雷霆之怒，瞪门斗(杂役)一眼——隔窗"

嘉庆四年(1799)，他已52岁，又进京考进士，被主考官纪昀批为"拟录六十四名"，最后仍未录取。只"截取皋兰知县"[①]。但李芳桂经历科场失意，已无意候官，遂弃绝仕途，回乡教书。从此，他不与达官贵人诗词酬和，白天与村民为伍，为教书忙碌，夜晚集中心思才力，进行皮影戏剧本创作。

在《玉燕钗》剧中，他抒发出推翻清朝的激愤心情："还应雪汉耻，持此报明君。"在《白玉钿》剧中，李芳桂借李清晏与尚飞琼口骂和尚辇真，一直骂到皇帝和宰相。李芳桂晚年，家境艰难(独生子死，儿媳改嫁，留下孙子)，精神负担沉重，花白的须发，一夜之间，完全变白。当时，湖北白莲教农民起义势力壮大，波及陕西。民间传说：皮影戏的皮人，化作神兵天将，帮助起义军灭清。于是，嘉庆帝说皮影戏是"悬灯匪"，诏令剿灭。清兵所到之处，对皮影戏艺人抄家杀戮。但李芳桂"血海王条全不怕"，仍然顽强地坚持创作，并把反清思想溶入剧中。在群众的保护下，李芳桂的剧作和皮影戏得到生存和发展。他的名作《春秋配》，由一代名优在北京上演之后，相继由河北梆子、山西梆子、四川梆子、京剧演出。四川的艺人还把《春秋配》列为川剧的四大传统古典名剧之首。长江以南的汉剧、湘剧、弋阳腔、粤剧也把《春秋配》中的《捡柴》、《赠银》、《夜遁》、《折梅砸涧》等折子戏，作为保留剧目，历演不衰。

嘉庆十五年(1810)，夏末秋初，皇帝派出专使，宣旨提取李芳桂进京。宫监宣谕使带

① 截取——清制，会试三科未中，由本省督抚给咨赴吏部侯选，称为"截取"。

领人役，进入渭南县境，声势炫赫。李芳桂正在家中推磨，闻讯之后，惊累交加而吐血，气喘吁吁地对老伴说："今日是凶多吉少！我写在剧本里的隐意，被朝廷觉察了。"遂翻墙逃走，死于20里外荒草中。

李芳桂著有碗碗腔皮影戏（现改称"华剧"）传奇剧《春秋配》、《火炎驹》、《紫霞宫》、《香莲珮》、《如意簪》、《万福莲》、《玉燕钗》、《白玉钿》8大本戏，还有《玄玄锄谷》、《四岔捎书》两个折子戏。人们习惯上统称"李十三的十大本"。其中《火炎（焰）驹》，中华人民共和国成立后由长春电影制片厂拍成电影，影响很大。

李芳桂的剧作情节曲折离奇，语言流畅生动，结构严密，高潮精彩，具有很高的艺术水平。

姚　堃

姚堃（1765～1821），字子方，号廉山，清朝澄城县业善村人。乾隆五十四年（1789）拔贡，五十七年（1792）中举人，嘉庆六年（1801）选翰林。他居官敢言，所言皆切中时弊，由郎中改任监察御史。嘉庆二十三年（1818），姚堃奉命巡视北城，革除宿弊，内外肃然。后涉嫌疑案，无以自白。某权要授意："姚堃如谒我，无事。"他说："做朝廷官而依附某人，我姚子方不为也。"于是丢了官职，留京节抄《十三经注疏》。

对《十三经注疏》，姚堃的见解与欧阳修同。欧阳修曾设想删去笺注，加上谶纬（谶为预兆，纬指纬书，汉代神学家以谶纬附会人事吉凶）。姚堃说："汉人治经都有师承，并不摈弃谶纬，唐宋以后，才只重义理。"其他著作有《周官小知录》、《关中风俗考》、《子史杂识》、《尺录》、《茅屋琐碎》、《隶释补正》及诗赋杂文。

据说：朝考时，成亲王（名永瑆，乾隆帝第十一子）巡视考场，至姚堃前，见其字凝重秀逸，迥非寻常，以为状元非其莫属，遂与交谈，致姚堃笔下失误，未避圣讳。嘉庆阅卷时亦十分赞赏，成亲王有意以衣袖掩触讳处，偏嘉庆要看仔细，将成亲王手臂推开，发现触讳，仅取为翰林。又某权贵得一名扇，嘱姚堃书写。姚堃鄙其为人，有意放着不写。权贵奈何不得，说"姚堃好大的架子"，因有"姚大架子"之称。后业善姚氏，有不少人承传他的书法。近人党仙洲的双钩字，也属姚堃的流派。

道光元年（1821）卒，年57岁。

张　汝　骧

张汝骧，字云驹，号尧山。生卒年不详，清蒲城县苏坊人。乾隆五十七年（1792）中举，历任安徽太平、凤阳知府和福建延平、建宁、邵武三府道台。后以送琉球国贡使，卒于北京。太平知府任中，繁昌县民王东山为仇家所诬，判以死刑。案至府，他感到可疑，亲自复审，终于查明冤情。任凤阳知府时，率民捕蝗，反歉为丰。平生能文善书。书法宗米芾，用笔俊迈，字迹秀美而豪放，有人比之为"米颠"（即米芾）。据传，有一次乾隆皇帝命他写匾，他怕显才召嫉而再三推让，乾隆皇帝说："好大的架子！"从此，人称"张大架子"。陕西

省博物馆现藏有张汝骧临董其昌书《昼锦堂记》。

李元春

李元春(1769～1854),字时斋,自号桐阁主人,清朝邑县(今属大荔县)人。嘉庆三年(1798)中举。后参加会试(吏部举办),未考中,按当时的"截取"制度,吏部授他某县知县,改任大理寺评事。咸丰三年(1853),因为力劝富户向朝廷捐款,皇帝下旨,给他赏加州同衔。

元春年幼时,其父去楚地(今湖南、湖北一带)经商。他和母亲在家中过着贫困的生活,养头驴为别人家磨面、碾谷,得些麸皮、谷糠,与菜蔬一起煮食。一天,他走过村中的私塾,听到里边的读书声,回家向母亲说,自己要读书。母亲很高兴,让他入塾学习,却经常是只学半天,另外半天仍去拾柴割草。稍微年长以后,听塾中老师讲《论语·公冶长》中"仁而不佞"等句子,觉得各句中的"仁"字,含义并不相同;就冥思苦想,寻求对"仁"字的合理解释。

元春14岁时,得到薛瑄(明朝理学家)所著《读书录》,增加了对性命之学(儒家的人性理论)的研究兴趣,到处寻求程颢、程颐、朱熹的文集,熟读精思。考中举人以后,由于父亲去世,母亲年老,他打消了在仕途进取的念头。后来,长期主持潼川(在今潼关县)的华原书院,以正统的儒学教导学生,培养出不少人才。他治学以诚敬为本,要求有恒;读书观理是要作为行为的准则,处事审理是为了检验所学的知识,本末兼顾,内外交养;所采用的一切原理,完全依照程、朱理学。元春生平博通经史,深恶考据中的断章取义、牵强附会。他在《学术是非论》一文中说:"吾尝思之,生数千载之下,欲讲明于数千载之前,圣人已远,简编多缺;兼以伪书日出,将一一而考其实,有可据必有不可据者,有可通必有不可通者。不可据,不可通,是终不能考其实也。故断不如朱子之说理之为真。嗟乎,朱子岂不知考据者哉?今人好立说以驳朱子,名心胜也。"他全力维护朱熹的理学,说批驳朱熹的人,是由于追求成名的思想太迫切。他有所纂述,皆以扶世教、正人心为己任,不务空谈。他将张载的《释要》和关中以往儒家学者的语录编为《关中道脉书》,又增补冯从吾的《关学编》,治学的人都把这作为准则。

李元春性情清高耿直,向来不乞求别人。他常想以俭救世,说俭只在守礼,因此作《礼俗辨》,表达自己的思想。他在家中态度严肃,对别人却和蔼可亲;对那些该办的事,总是毅然去办。他曾将自己家乡的十六村联为一社,实行保甲法,维持乡村治安,使社会秩序稳定。道光二十六年(1846),关中大旱,元春捐谷赈济村民,并且作《救荒策》,上呈当政者。大意是说各村要救济各村的灾民,各家族要救济各家族的灾民。这个办法实行以后,救活了不少人命。朝邑县南部靠近渭河的各村,常因滩地争讼。元春请有关当政人定下地界,平息争讼。有打架斗殴的,元春一到,几句话就解决了纠纷。他所居住的高阁,旁边有他亲手栽植的4株梧桐,阁中藏书几万卷,因此他自取外号,叫桐阁主人。到80岁高龄时,还半夜起来读书。他向别人说:"愈勤则精神愈生。"咸丰四年(1854)卒,年86。所著有《诸经诸说》、《经传摭余》、《春秋三传注疏说》、《左氏兵法》、《诸史闲论》、《诸子杂

断》、《图书拣要》、《百里治略》、《循吏传》、《刍荛私语》、《丧礼补议》、《闲居镜语》、《益闻散录》、《学荟性理论》及《文集》等书，共百余卷。又辑《关中诗文钞》47 卷、《青照楼丛书》3 编，共 90 余卷。他的弟子贺瑞麟（三原县人），也是著名学者。

蒋　湘　南

蒋湘南（1795～1854），字子潇，回族，河南固始县人。幼年孤贫，聪敏好学，常负笈千里求教名师学者，刻苦钻研经、史、诸子百家及古文诗词。嘉庆十八年（1813）考中秀才。道光十四年（1834），举副榜贡生，次年中举，后多次参加礼部会试，皆不第。二十四年（1844），科挑副榜，补虞城教谕。他性格刚介，不遂流俗，无意仕宦，辞而不任，游学四方，潜心治学。晚年寓居陕西，先后主讲关中书院、同州（治所今大荔县）丰登书院，生徒众多。他的学术思想深受经世致用思潮的影响，提出了许多独特的见解。诸如：

论学不分宋、汉。他认为程朱理学和汉学“都不无可议”。汉学考证训诂，烦琐主义，使学者一生埋头于诗书辨证之中，脱离社会现实。程朱理学“空谈性命”，崇尚空疏，亦无可取。

学术研究不凿空、不泥古，重视研究社会国计民生问题。蒋湘南重视社会调查，游学四方，考察各地的山川形势、地理沿革及风土人情，并“验之于经，正之于事”，把学术研究与社会实践结合起来，学以致用。

史学和文学主张也值得称道。当时文坛有专主唐宋者，有专主秦汉者，蒋湘南的文章不仿唐宋，也不标榜秦汉。他反对虚文，主张反映社会现实。

蒋湘南著述甚多，有一百多卷，今可稽考者有：《春晖阁诗钞选》（六卷）等。他对地方志的编著贡献很大，参与编纂的陕西地方志有：《陕西通志》、《蓝田县志》等。编纂的渭南境内志书有《同州府志》（三十四卷，咸丰二年刻本）、《华岳图经》。

咸丰四年（1854），蒋湘南卒于同州丰登书院。

赵　致　祺

赵致祺，字祥甫，生卒年不详，清末富平县人。出身于石刻世家。他自幼随父辈学习石刻，就业不久，崭露头角。墓志阡表，诗文书画，花鸟石兽，山水楼台，经他镌刻雕镂，形象逼真，仪态自如，神韵隽丽，气势磅礴，增加了原作的立体浑脱跃跃飞动精神。光绪年间，他和刘生荣等石刻名手，被河南项城袁保恒邀请，在开封相国寺里，镌刻历代名碑数年。清末关中书法家贺瑞麟的大部分书法碑碣，指名由赵致祺专刻。其中《赵士善墓表》是他和刘来福合作的最能反映他书法、刻工的风格、神韵的双绝代表作。贺瑞麟为他特地撰书一联：“数行修竹三间屋，士农勿改旧家风”，与他结为翰墨金石交。赵致祺与刘生荣、刘来福、杨家、刘先乙，当时被誉为关中石刻高手中的“五虎上将（匠）”。

赵致祺将历代名家书法、碑帖，临摹研读，融汇贯通，领会掌握了各家风格。他不仅各体书法作品擅名当时，翻刻摹刻的名贵碑帖，体形神韵，都能充分保持各自的独特风格。

流传很广的岳武穆书诸葛亮《出师表》复刻，剑拔弩张，锋芒闪耀，是赵致祺的代表作。

赵致祺与几位名手合刻的富平宫里乡涧头堡关帝庙关羽石像，威武森严，神态生动，美髯欲飘，观者无不折服喝彩。他到晚年，艺高气弘，身背刀錾，独行千里，西去青海，为喇嘛教名刹塔尔寺镌刻汉、藏文字合璧的碑碣经幢，为汉、藏和其他兄弟民族的文化交流，献出他炉火纯青的雕刻工艺，留下了与金瓦寺永垂千古的艺术名葩。

赵　杰　民

赵杰民，生卒年不详，清末至民国期间富平县庄里镇人。幼年家贫，闯荡江湖，结交了些“刀客”弟兄。光绪年间，入同州（治所今大荔）梆子戏班学艺，转“乱弹”（秦腔），流浪于省东各县。他性强心直，常报打不平，遇豪霸无赖，舍死拼斗，因而保护了戏班。辛亥革命前，已成青衣名角。

1912 年，赵杰民受西安易俗社聘，任教练。与陈雨农（德娃）、李云亭（麻子红）、呼延鑫（老甲子）、党甘亭（胎里红）等秦腔名角，荟萃一时，形成关中戏剧社中最强大的教练队伍。30 余年中，招了 13 期学生，培养出 600 多名演员，不少人成为西北各地的戏曲艺术骨干。他吸收外地剧种的优长，采访观众的评论，聆听学生的体会，观察演员的特点，能拔高的尽量让其发挥，苗头不对的立时严加校正。月夜星晨，酷暑寒冬，抗日战争时期搬迁的旅途中，日军空袭下，不顾炮火连天，常常忍饥挨饿，严格执教。气极了骂，憋不住了拿板子打，完了，还是一字一句地教，一招一式地练。年年月月，日日夜夜，学生一个一个出台了，唱红了；新一班学生招进来了，又照样一板一眼，一拳一脚地教。就这样，他把毕生的心血精力，贡献给了他的几代学生、易俗社和秦腔戏曲艺术事业。

贾　乐　天

贾乐天（1835～1917），字敦修，一字亦白，韩城县（今韩城市）党家村人。出身富家，50 岁中举，因时局动荡，未入仕途。

贾乐天热心于兴办新学，光绪三十二年（1906）与薛位等人创办韩城县第一所高等小学堂，任堂长，兼任劝学所所长。督设乡村小学百数十处，还创办了《龙门报》，自任主笔，为兴利除弊制造舆论。同年，韩城知县张瑞玑主编《韩城县乡土志》，乐天承担全书的润色和核定工作。

他思想激进，锐意革新。辛亥革命后，为解放妇女，在明伦堂创办了第一所女子小学堂，自任堂长。又打破惯例，聘任女教师教学。对学生除教国学之外，还讲西方先进科学技术。同时倡立“福女会”、“天足会”，号召妇女放脚。夫人刘班先，敢为人先，短发、便服、天足，人讽为“鞑婆”，但贾乐天及其夫人却自以为荣。为做出表率，贾乐天规定自家女子不缠脚，男子不娶小脚女人。他力争妇女解放的行动，引起封建遗老们的反对，有人在县城四门贴出告示：“先杀薛位后杀官，再杀举人贾乐天。”贾乐天见后，嗤之以鼻，依然如故。

贾乐天唯才是教，对有作为的青年，一经发现，即大力培养。对贫穷无力上学的孩子，则慷慨资助。韩城名人樊厚甫、高会亭、张龙门、冯养浩以及师哲（曾任中共中央编译局局长）等皆出其门下。

后来，贾乐天又创办了单级师范，倡立讲演会、孔道会等。1917 年春，积劳成疾逝世。

武　淑

武淑（1850～1921），女。字怡鸿，号仪光阁主。富平县人。幼读家塾，喜学诗画。她晚年将诗词集纳成《仪光阁诗钞》，就将幼时所作的《咏雪中梅·并序》列为首篇，序云："咸丰丁巳十月，园梅新放，霏雪满阶。先君招马香轩姻丈饮。余方八龄，姻丈以《即景》命题，冲口哦二十字，工拙不省也，抚今追昔，忽忽六十年，录此以志孺慕。"诗云："户外寒光逼，先生踏雪来。逡巡梅树下，咏絮愧无才。"婚后，随丈夫吕伸（字子玨，临潼人，翰林）游宦外省，得以饱览山川名胜，诗文书画，名传一时。

宣统元年（1909），武应陕西提学使余堃聘，任陕西省女子师范学堂首任监督（校长）兼教习，为当时陕西妇女主持教育的第一人。创业伊始，困难重重。让髫龄少女抛头露面离家上学，时俗讥为"大伤风化，悖俗萌乱"，这就出现了生源问题；新开的数、理、体、音课，要与传统经史并重，也受到保守势力的非议。于是，体制的改革，习尚的移易以及教师的选聘、设备的购置、计划的草拟，规章的制订，都需她定夺。武虽已年近花甲，但革新的锐气不减。她日夜辛劳，周旋擘画，开创妇女解放与教育事业，三年如一日，奠定了女子师范学堂的基础，也为全省各县开办女校树立了榜样。由于武的竭智尽职，女子师范学堂很快博得了社会的积极支持。长安县知县杨善珍，特为女师购置了全省学堂中的第一架钢琴。宣统三年（1911），武辞女师监督，回到家园重温诗画生涯。所著《仪光阁诗钞》、《仪光阁杂著（文集）》，与其夫吕伸合著《华洁馆诗文集》，由其弟武澄编成四卷，于 1921 年在西安自费刊印。《诗钞》中收古、近体诗 142 首；《杂著》中收考、铭、赋、传、论、记各体 21 篇文章。《孟母考》辨析姓氏、文字；《西铭解》评判儒墨主流与宋明理学的纠葛；《田获三狐解》剖解《易》卦；《王猛论》和《诸葛武侯将略非其所长论》，论述历史人物的功过是非，均独具特识；而其画作已无遗存。

严　雁　峰

严雁峰（1855～1918），清渭南县孝义里（今渭南市临渭区孝义镇）人。严家三世为蜀中大盐商。严雁峰二岁时，被做官的父亲带到四川，四岁时父死，雁峰随柩回乡。八岁值西北回民起义，雁峰随母曾氏到四川成都严家商号。他发愤读书，数年间，毕诵十三经，通《国语》、《战国策》、《史记》、《汉书》，遍览《资治通鉴》、《昭明文选》及唐宋古文辞。他几次参加科举考试，都不中，遂淡于荣进，撇弃八股；搜求异书，刻古人著述以自慰，与故人长者每日饮酒吟咏。他还纵横南北，登泰山，临东海，渡淮河，过邗沟，观钱塘江潮，览金陵遗迹，历时两年，在领略名山大川的同时，结识了不少社会名士。

20岁前，严雁峰写出入世之作诗集《辟哄集》，既有时代的风雨声，又富牛犊的无畏劲。《凉州词》之三说：

“金台有客振风骚，大笔淋漓一代豪。

射虎信阳思猛士，数外醇墨洒弓刀。”

诗中认为只要统治者重视人才，筑台延士，就会有文豪和猛士干出一番为国兴利，为民除害的大事来。《漫兴》最后一首说：

“戏车跃鼎尔何人，俯仰浮沉屡抱薪。

谁起史迁书酷吏，愿从郑侠绘流民。

胸怀狐火涉同广，舌挟干戈仪与秦。

预抚铜驼忧割据，滑台淝水满清燐。”

诗中抒发了作者对清朝廷退让媚外、鱼肉百姓的愤恨，表达了忧国忧民之心。又借铜驼这一典故，形容祖国将要处于四分五裂的割据局面。光绪元年至四年(1875～1878)，严雁峰写成诗集《既冠集》，内中颇多抗争之声。三年(1877)关中大旱，饥荒严重。他满含激情地写下《前哀关左》、《后哀关左》两首记事诗。诗中表现出当时的灾情是“鞭笞九龙乾坤难，火焚关陇无一穗”；难民的情景是“亿万嗷嗷秋逮冬，咬尸易子泣相饲”；同时表现出豪绅贪吏乘机作恶，大饱私囊，天灾加重人祸，人祸更甚天灾的情景。他在《哀关左》中说：“陇蜀豫冀势连衡，回鹘之乱天不吊。”认为回民起义同整个中国农民起义结合在一起，恶官酷吏受到惩罚，咎由自取，罪有应得，老天不会怜悯他们。对民众造反行为，严雁峰用赞许的语调描述：

“夜半大呼蒲邑陷，戈甲麻沸入官寺。

令长爱钱民怨深，乱刀斫作爨下彘。”

光绪四年至五年(1878～1879)，严雁峰完成诗集《太华归来集》。其中的《东乡行》篇，揭示了所谓光绪中兴的虚伪性，还写出了统治者“往往戳民若鸡狗”，老百姓却“杖毙犹呼父母慈”，揭示了所谓父母官却是杀民若鸡狗的刽子手。在《赠昆仑子》一诗中，他提出要“试反孔子学，亦与之俱大”。把世俗的弊端与孔子联系起来。于是，被人称为“严老疯”。二十年(1894)，严雁峰因母亲以捐输为他奖叙知县，他遂谒选入都。适值中日战争，他目睹权贵大都昏庸，不堪任事，难挽危局，遂不引见而归。随后发生戊戌政变，他的同学杨锐、朋友刘光第殉难。他于是不言时政，闭门谢客。母亲曾氏去世，严雁峰始亲家政。他重整先世商业遗产，以致家产益昌。

在资金益饶的情况下，严雁峰出巨金收集海内外精本图书五万余卷，筑“贲园书库”收藏，并陆续收购，增添库藏。张森楷著《贲园书库目录辑略》，统计四部之书14145种，115232卷，45982册。在藏书体例方面，立部、类、种、家、卷、册，杂而不越，棼丝不乱。有些类种藏书，比四库书目还多。孟子类书目，比四库书目多3倍有余。时令类书目，比四库书目多26种。他所藏史部和医书都很丰富，当时名医廖季平说：“于医部尤详，凡日本丹波津修堂丛书，北宋圣济总录及明刻医统正脉等籍，皆寻常不可多得之书。”严雁峰还“口读手写医学数十巨帙”。他不仅博藏医书，并且“志在医医，专驳《难经》之乱古法”。同时，开设中药铺，对有困难者，行医送药，不收分文。晚年，严雁峰积极筹备回原籍兴学

建祠,辑渭南严氏孝义家塾丛书,刻印发行。初有眉目,却于1918年遽然去世。严雁峰的诗作,由他儿子严式诲(谷声)合刻为《贲园诗钞》传世。论者誉严雁峰为"近百年秦中诗人之首"。严雁峰去世后,儿子严式诲继承父业,丰富藏书,接济同乡好友。著名画家张大千、国民党元老于右任等人都曾在严家长住。1942年,于右任因不满蒋介石,辞去国民政府监察院院长职务,离开重庆,移居严式诲家。屈武向周恩来汇报这一情况,周恩来要屈武去成都严家陪伴于右任。严家的"贲园书库"为学者洞开门户,廖季平治经学,张森楷研《史记》,林思进修《华阳国志》,向仙桥撰《四川通志》,都曾就读于此。1949年四川解放前夕,哈佛大学燕京学会通过华西大学校长张凌皋,出高价欲购严氏所藏地方志,严式诲不为厚利所蔽,拒绝出售。中国共产党领导人曾通过邵力子等人致意严式诲,望他保护好藏书及其他文物。严式诲完成了这一任务。中华人民共和国成立后,贲园藏书都捐献给国家,被辟为四川省善本图书馆。

白长命

白长命(1856~1929),艺名"盖陕西",晚年自号白健堂。蒲城县城杈把巷人。光绪年间习同州梆子,工青衣花旦,因演技卓绝,人称"盖陕西"。他所唱的《拣柴》、《审禄》、《劝学》、《法门寺》、《乌龙院》、《五香女奉琴》、《王有道赔情》等戏,都很精彩。蒲城县崔宝仁(太史)挈他进北京,先在皇宫,作内廷供奉,后因故出宫,搭六王爷(名奕䜣,道光帝第六子)御歌班。后又入源顺和班,改习京梆子,与老十三旦崔灵子等齐名。北京谓梆子戏曰秦腔,长命之道白犹操陕音,表示不忘根本。

据《河北梆子简史》中记载:义顺和班的前身是顺源和班。光绪十四年(1888)改为主顺和班,班中以山(西)陕(西)艺人为主,也是一个常驻北京的著名班社。光绪三十三年(1907)成书的《都门纪略》记载:光绪十三年"盖陕西"在源顺和班演青衫,为23名旦之一。

中国艺术研究院戏曲研究所资料室,藏有"盖陕西"的《白蛇传》前后段、《兴汉图》锌制唱片。这是美国利威唱片公司录制的,蒲城县文化馆存有复录件。

白长命1925年返陕前在天津活动,返陕后,曾在蒲城县"秦义社"、"维新社"从艺。1929年病故,终年73岁。

李异材

李异材(1858~1937),字仲特,号俱非子,蒲城县人,李仪祉之伯父。李异材21岁中秀才,在农村教书糊口。当时中国正处于变革时期,一些有见识的爱国知识分子,痛恶时弊,提倡维新,毅然放弃八股仕途,寻求钻研与国计民生有直接关系的科学技术,以振兴中华为己任。李仲特在青年时期,也投入这个行列之中。

李异材好深思穷理,在农村教书时,常于夜间独立旷野,按图观天象,对各大行星之名目及运行规律,逐渐通晓,并开始学习绘图。他幼年学习过珠算,23岁时读了《算法统宗》


李异材像

一书，便对数学发生浓厚兴趣。后经人介绍，在外地买到《梅氏丛书》、《则古昔斋算学》等，日夜研习，并逐步学会了几何、代数和微积分等。光绪十四年(1888)，31岁的李异材，参加同州府院试。当时柯巽庵任陕西督学，很重视数学，院试中初次出数学题目。参加考试的其他生员均不能答，李异材却因数学成绩优异，被选拔到三原宏道书院深造。十六年(1890)，因他长于数学与绘图，被陕西舆图馆聘请，参加测绘本省地图工作。他所绘地图比较精细，还制造了简单的仪器，为陕四近代的测绘工作做出了贡献。十九年(1893)，李异材去北京，适逢徐季和出任浙江学使，被聘为幕僚，深得器重。李异材在杭州任职期间，仍注意自学数、理、化等自然科学，并绘制了一份“秦晋豫三省黄河图”(现保存于陕西师范大学图书馆)。二十三年(1897)，李异材由浙江返陕，行李惟新书数箱，除诸子百家外，多系新出版的数理化精本。他便指导侄儿李仪祉学习这些新书，为以后的深造奠定了基础。

光绪二十四年(1898)，陶勤肃聘请李异材主讲兰州兰山书院，开甘陇新学风气。在这期间，李与陶的儿子拙存常谈数理。拙存认为立方以上已无法画图，李不以为然，便作进一步钻研，甚至通夜深思试绘，终于画出了九乘方廉隅诸图，以说明开方之理，在此基础上编著了《开方数理图说》2卷。二十八年(1902)他因母病辞职回陕，亲侍汤药。母亲去世后，他充任省会高等学堂算学教师。次年，随四川提学使郑叔晋入川，参加川汉铁路勘测工作。

这时，清朝廷的统治已到崩溃的边缘，革命运动风起云涌。光绪三十一年(1905)，孙中山在日本成立中国同盟会，在日本求学的蒲城青年井勿幕率先参加并奉孙中山之命回陕开展革命工作。李异材于三十二年(1906)返陕，立即加入同盟会。以后，与焦子静、张拜云、王子端等，在西安创办健本学堂，招收各地有志青年，培养革命人才。三十四年(1908)李异材任西潼铁路筹备局秘书。他认识到富国必须发展实业，倡办延长油矿、北山牧场等。同年秋，李异材和井勿幕、邹子良、李仲三等同盟会员二十余人，在西安开会，正式成立了“陕西同盟分会”，并推选李异材为会长。会上决定在重阳节去黄帝陵公祭“黄祖”。李异材与井勿幕等二十多人，分别假扮商贩、猎人、考察石油或拓碑帖者。他们集合在桥山的轩辕黄帝陵前，举行公祭仪式。当时在祭文中已明确提出了“誓共驱除鞑虏，光复故物，扫除专制政体，建立共和国体”的政治主张，并表示了“共赴国难，艰巨不辞”的革命决心。

辛亥革命后，李异材看到当政者多无远略，很多人追求高官厚禄，争权夺利，造成兵祸连结、生灵涂炭的悲惨局面，一度消极隐退研究佛学。陈树藩任陕西督军时，靖国军举义渭北。陈以李异材深孚众望，特请去三原调停。李异材到三原后对举义诸人说：“时局混沌中有此一帜，革命之曙光也，诸公善为之。余老矣，不能助也。”他回西安后，不但未向陈树藩复命，反而编写了一篇《陈树藩祸陕论》，印成小册子，公开散发，揭露陈的罪恶行径。因为他说话直爽，不避锋芒，人们称他为“土开花”(土制之火炮)。

陕西靖国军失败后，李异材或住西安，或居北平继续钻研数学，于1930年完成他的第2部数学著作《级数比类》4卷。1933年李异材已75岁，眼瞎耳聋，然神志清朗。当时任陕西省主席的邵力子，因清末曾在西安任教，早与李异材结识。这时故友相逢，促膝交谈，邵力子对他的学问、道德，异常推崇。1937年8月14日，李异材病逝西安，终年79岁。邵力子拟定的《蒲城李仲特先生墓志铭》中说："生平行谊略近禹墨，厚人薄己，衣不帛，食不肉，淡于荣利，独喜科学，好著书……皆苦思冥索，不屑傍依，其天性然也。"

李　良　材



李良材像

李良材（1860～1932），字桐轩，李异材弟，李仪祉生父，蒲城县东北乡富原村人。父亲智盛虽没有学问，却重视孩子读书。家中生活困难，无钱交纳学费，智盛便用手推车推着水瓮去贩卖，赚下些钱供给儿子念书。李桐轩学业进步很快，与胞兄异材在光绪四年（1878）同时考中秀才，后又被学使选入三原宏道书院深造。因此他对古文、历史、地理、算学等，均有一定的基础。十六年（1890）曾参加陕西省地图测量工作。二十八年（1902），与同县举人张拜云在同州（治所今大荔县）创办求友学堂，以科学知识和救国思想教育学子。但因环境所迫，不久停办。

李良材特别重视家庭教育。据李仪祉所写《自传》，他小时与哥哥放学回家，路上拔了邻家地里一棵菜，父亲也要教他们立即送还，否则不准吃饭。李仪祉考上北京京师大学堂后，曾去信称学堂"饮食佳盛"，李良材去信责问："余遣汝等千里求学，岂饷啜是图耶？"李仪祉因看到不少同学还嫌伙食不好，而有敲桌击碗者，在他写的《南园忆剩》中感叹道："然同一馔也，余穷家子弟受宠若惊．他省同学则有敲桌漫骂甚至有推翻碗盘者。是真养尊处优惯欤，抑其父不若余父也！"就在仪祉与胞兄约祉考入京师大学堂不久，李良材特寄诗六首以励之。其中三首曰：

惟华人兮神明胄，不可奴兮不可虏。我心之忧忧如何，上失其道民散久。

人生自古谁无死，死于愚弱甚可耻。雀鼠临迫能返啮，况有血性奇男子。

男儿立身戒自轻，要知科第非功名。英雄事业一念定，再休大梦度浮生。

李良材在清末曾被蒲城县绅士公举，修订《蒲城县志》。他鉴于旧志重视"节妇"、"贞烈"等，而忽视山川、地理、气候、民俗、农工等项，便放弃旧志惯例，增加不少新的内容，还为有名刀侠王改名立传。但他所撰志稿送知县李体仁审阅，则视为"悖逆"，弃而不用，另派他人编撰。因此李体仁时所印《蒲城新志》，为读者不满。

光绪三十一年（1905），蒲城青年井勿幕在日本学习期间，参加了孙中山领导的革命组织"中国同盟会"，并受命回国发展组织。井勿幕首先回到家乡蒲城，秘密活动，有志报国青年纷纷入盟。李良材救国决不后人，就在这时入盟，并参与组织教育分会，利用这一合法组织，进行反清活动。

三十四年(1908)秋,李体仁下令拘捕、拷打革命师生、造成有名的"蒲案"。李良材此时正在西安,听到"蒲案"消息,异常关心,在省垣召开教育总分会周年大会时,李良材与郭希仁等,要求大会讨论"蒲案"问题,并向陕西提学使余坤提出质问。李良材在会上讲话时,因感情激动,竟放声痛哭。宣统元年(1909),陕西咨议局成立,李良材当选副议长。他遇事总是站在群众方面,据理力争,毫不畏缩。辛亥年(1911)陕西起义之日,因西安与武汉电讯不通,李良材因认识黎元洪,自告奋勇冒险去湖北与义军取得联系。中华民国建立后,李良材充任全国读音统一会会员,赴北京参加注音字母创制工作。在此期间,李良材曾受聘为陕西督军署、省政府顾问。

李良材最突出的贡献是创办有名的戏剧教育团体——陕西易俗社。在辛亥革命以前,陕西尚无正规的戏剧团体,而民间班社所演剧目,良莠不齐。李良材很早即认识到戏曲不但关系到社会风气与风俗习惯,而且是进行爱国主义教育的手段。因此,他清末在家乡从事革命活动时,就编写过《黑社会》、《鬼教育》和《亡国痛》等剧本,供给民间班社演唱。辛亥后,他充任省修史局总纂,在修史之余,与孙仁玉发起创办陕西易俗伶学社(后定名陕西易俗社,中华人民共和国成立后改名西安易俗社)。社会各界人士热情支持,1912 年 8 月 13 日举行成立大会。同年 11 月招收第一批学生,并聘请伶界名宿陈雨农、李云亭、赵杰民等为教练。李良材曾任社长职务。剧社一成立即重视编剧工作,组织了一批既有文化又有爱国思想的作家,写出不少思想境界高尚的剧本。李良材自己编写的大小戏三十多种,其中有名的如《一字狱》、《如皋狱》、《戴宝珉》等,影响一时。

易俗社一面重视创作新剧本,一面又对社会上流行的旧剧目进行甄别、改编。为此李良材特写了一本《甄别旧戏草》,1913 年开始在《易俗杂志》发表,1917 年出版成书。他认为"曲本之作不可不慎,性之如何,当以影响于人心为断。吾得准是以甄别旧戏,分之为可去者,可改者,可取者。可去之戏分六类:一曰诲淫,二曰无理,三曰怪异,四曰无意识,五曰不可为训,六曰历史不实。"

李良材热爱戏剧事业,全心全意投入这一工作,既做领导,又任编辑,并与学生生活在一起,切磋技艺,以此为乐。但封建思想严重的人却讽刺他"与优伶为伍,有失体统"。他所写《赠易俗社友》诗,对此作了回答:

凿空辟奇境,与子共居诸。丝竹洋盈耳,不乐复何如。
终南临户牖. 欲往意踟躇。泉石良足慕. 惜为寇盗踞。
喧闹长安市,与子共翱翔。莫复闻妇孺,呼吁愁人肠。
晨兴教歌舞,亲履粉墨场。知我谓我乐,不知谓我狂。

另外,在《答长公》诗中写道:"结社得良朋,易俗传清响。寻乐且偷闲,敢希识者赏。何期有长公,啧啧相嘉奖……赠我以诗篇,珠玑喜盈掌……"

1926 年,镇嵩军总司令刘镇华率军围攻西安达 8 个月之久,易俗社陷入困境。李良材、李约祉父子与同仁克服重重难关,易俗社仍继续维持。李良材在解围后,给居住北京的儿子李仪祉去信,详述围城情况,并称赞守城的国民军第三军第三师师长杨虎城为"奇杰之士"。信中说:"盖渠前有誓言,此举只为陕西争人格,毫无一点权利思想。若刘镇华朝退,则某夕行矣! 此人可谓能担起,能放下,秦中诸将皆不及也!"

李良材于71岁时(1930年),完成他的一部主要著作——《民兴集》(有铅印本),取庶民兴则无谗慝之意。此书分"文编"和"行编"两卷,"文编"教人如何识字通文,法皆自创。"行编"则分为"法"与"戒",皆为教育儿童之珍言。他的三子李隼,8岁耳聋,不能入校读书,主要依靠他创制的识字法进行自学,又加李隼之聪明过人,自学成材。

李良材的著作有《慈幼篇》、《井邑说》、《兵农说》、《王二槐遗事》及《焚香告天册》等。晚年看到辛亥革命后的国民党政府日益腐败,国难日亟,对南京政府失去信心,遂归依佛教。1932年4月23日病逝于西安,归葬蒲城祖坟。同盟会员王子端为他拟定墓志。

武　念　堂



武念堂像

武念堂(1864～1949),又名树善,字获堂,号念堂。渭南县(今渭南市临渭区)人。清光绪十九年(1893)中举,后会试不第,大挑中委以候补知县,曾主讲于渭南书院。二十八年(1902)陕西大旱时,捐资赈济渭北饥民。后历任山西壶关、安邑、永济、临汾、襄陵等县知县,平阳府知府。

武在壶关任职时,于防盗安民中政绩卓著,曾受当地百姓称赞;又积极于学制改革,捐银2000两兴办学堂。在安邑任内,曾说服八旗军,为诬定为"匪徒"的十余名百姓平反冤狱,当地百姓赞为贤吏。调署平阳府时,曾自撰墓志,文曰:"光绪三十年九月权平阳,甫下车,有假借民军名义者蜂起,围攻府城无虚日。迨省调客军至,则又纪律松弛,蹂躏商民,陵轹官署,如寇盗。"对清末军政之腐败直言不讳。

辛亥革命后,北洋政府聘其为国会议员,他断然拒绝。后回陕,参加编纂《续修陕西通志稿》。他对4000年金石文字在旧志中全无记载深表痛心,决心在续修陕西通志中予以补充。遂自订计划,广泛征集,详加考证,终于告成,共计编纂《金石志》32卷。还著有《周陵金石志》1卷,《春秋三传刺记》8卷,《劫余诗文存》2卷。武在任通志馆编纂时,曾参与《关中丛书》校勘,计10种31卷。他还校勘《十三州志》、《古今事物考》、《豳风广义》、《寇忠愍集》、《华原风土词》、《考工记》、《颜氏家训》、《匡谬正俗》、《河套图考》等多卷。1949年1月17日逝世。

冯　仰　华

冯仰华(1866～1937),字瑞生,号紫云观山人,韩城县(今韩城市)富村人。清末最后一榜举人,例授文林郎,吏部拣选知县。时废科举,后又辛亥鼎革,遂以教书为业。曾执教于龙门书院、韩城县立高等小学。1929年与张静山等人创办韩城县立乙种蚕业学校,两任校长,后任劝学所所长、孔教会会长等职。地方名流苏资琛、王捷三、杨静波等都是他的学生。

民国初年,杨虎城在党家村与党天成民团交战失利,拟南撤出境。冯仰华闻讯致书团

正高士龙，申明原委，请其放行，虎城遂安全南去。中共韩城地下组织负责人薛某，被县保卫团捕押。冯仰华给有关人士写信，请予释放。

1929年，吉鸿昌部驻韩城。时值荒年，民不聊生。冯仰华致函吉鸿昌，请疏散驻扎，以减轻城区百姓负担。1930年，杨虎城回陕任省主席。翌年即寄资冯仰华以表谢意，并委其为陕西省政府咨议。富村与南、北周村位于濛水之滨，旧有九堰渠，可灌田九百余亩；后渐圮废，历经修复，终不彻底。冯仰华偶议重修此渠，并亲撰水规民约，立碑以记。

张　鹏　一



张鹏一像

张鹏一（1867～1943），字扶万，号在山主人，晚年号一翁、一叟，笔名树叟。祖籍山西曲沃，生于富平县，遂以富平为籍。7岁起入塾读书。11岁始由其父每日讲授汉魏以后古诗二三十句，并要求读写。坚持五年，诵诗达千余首。

清光绪十八年（1892）考入泾阳味经书院，读书的同时，还协助山长刘古愚校勘《史记》和《尔雅注疏》。二十三年（1897）中举。次年初赴京会试。到北京在“三矫堂”（亦称京师“万木草堂”）谒见康有为，并拜康为师，积极参加康领导的维新运动。三月二十二日（4月12日），康有为等在北京组织以“保国、保种、保教”为宗旨的保国会，张参与筹备；还与林旭、康广仁、梁启超等13人联名发表了在当时很有影响的《拒德人占胶州湾公启》。不久，张带着康有为致刘古愚的信及赠刘古愚的著作《新学伪经考》和《孔子改制考》返回陕西。八月初六（9月21日）慈禧太后再度训政，“百日维新”失败，刘古愚因受株连于同年冬被解除味经书院与崇实书院山长职务，返回故乡咸阳；张与吴子敬、陈涛等陪同前往。翌年，张返回富平，二十七年（1901）春迁居西安，从事古代经典及史籍文献的考据研究。次年到北京，不久出任山西省清源（今属清徐）县衙文案（秘书）。后因母亲病逝辞职返回富平。三十年（1904）春，刘古愚的灵柩由甘肃运回其故乡咸阳天阁村安葬，张赴咸阳参加葬礼。同年，他在家乡富平董庄创办文王庙小学堂，又受聘任临潼横渠书院主讲。这一时期，张除撰写了研究中国古代文化的著作《儒教篇中之参考志佛》与《宋元学派变迁》两书稿外，还根据严复翻译的英国资产阶级古典政治经济学的杰出代表人物亚当·斯密的著作《原富》进行删节编纂，于三十三年（1907）出版了《节本原富》，开创了清末西北学者介绍国外资产阶级经济学名著之先河。

光绪三十四年（1908）起，张先后任山西省长治县代理知县、山西大学堂庶务长、中国银行秘书长等职。1914年春辞职由北京返回陕西。6月任陕西督军署秘书，9月任陕西吏治研究所所长。1916年任陕西通志局分纂，又受聘监修西安碑林。期间，他撰写了《散氏盘铭》、《晋诸公赞》等著作。1921年秋赴上海，特地到其师康有为家拜谒，并向康有为介绍了陕西著名的辛亥革命志士胡景翼的情况。1923年10月至1924年1月上旬，由于

吴佩孚的推荐，陕西省长刘镇华邀请康有为到陕西讲学。康在陕西讲学和游览期间，张是主要陪同人员之一，并充任翻译。他还与康的另一学生邓毅把康的演讲记录整理，后来编成《康南海先生长安演说集》出版。康有为为了答谢张的盛情接待，特地到富平张家和他创办的文王庙小学堂访问做客，还赋诗相赠："一代孙杨有大名，关中豪杰李天生。文昌九曲扶万宅，又继亭林过富平。"康还为富平藏书楼书写了"藏书万卷"等匾额。康有为因换经导致了轰动一时的"盗经"风波，张也受到牵连，被杨叔吉、高介人、李仪祉等人组织的陕西古物保存会斥责为"诱劝僧人换经"。其实，张鹏一并未参与其事。

1926 年刘镇华率镇嵩军围攻西安城期间，城中粮食极为困难，许多人病饿死亡。张及亲眷 20 多口人住在西安城内，生活十分艰苦。数月后，张病情加重，由其二子同昌与三子际昌深夜护送出城返回富平乡间调养。1930 年 10 月杨虎城任陕西省政府主席，聘请张为省府顾问。1934 年国立北平研究院与陕西省政府共同组建陕西考古会，张任考古委员会委员长。从 1926 年到 1936 年 10 年间，他撰写了《唐代日本人来往长安考》、《太史公年谱》、《公羊今释》、《礼记今释》、《诗经今释》、《尚书今释》、《阿母河考》、《孔圣事迹问答》、《刘古愚年谱》等一系列著作。1937 年 6 月西北史地学会成立，张当选为理事长。在此前后，西安碑林保管委员会成立，张任主任。

"九一八"事变后，于右任恐数年前高价购买的稀世珍宝东汉蔡邕书写的《熹平石经》残石保存于上海不安全，设法运回西安。省政府主席邵力子根据于右任所嘱，委托张妥为保存。张对此非常重视，特将此石存放在考古会自己的办公室内。1938 年春夏间，日本侵略军占领了山西大部分领土，多次出动飞机轰炸西安，随时准备进攻陕西。危急之时，张不顾年高体弱，最先拟订了碑林文物珍品的保存计划，但在保管委员会讨论时，因看法不一，争论激烈，难以定案。就在此时，于右任来西安视察，对张等的爱国精神和不辞劳苦的行动予以高度评价，明确指示按原计划进行，且要求在埋藏碑石文物时，一概遵从张鹏一之言。于语重心长地强调说："抗战之中，望诸位谨守团结，勿以私意为念，则陕事幸甚，民族幸甚！"嗣后，在张与周伯敏、曹仲谦、翁维谦等人的组织下，与聘请的工人一起，在不时传来的防空警报声中，把于右任捐赠给西安碑林的大批珍贵碑石拆下，装入麻袋深埋；其他碑石文物也采取砖砌、泥封等办法，予以妥善保护。在前后历时一个多月的时间里，张不断亲临埋藏现场查看指导，常常顾不上吃饭睡觉，终于使这批国宝在抗日战争期间得以很好地保存下来。尤为难能可贵的是，1939 年 10 月，张又亲自护送《熹平石经》残石到富平董南堡家中，藏于后院的枯井内，严令家中人保密，直至临终时还叮嘱长子张丙昌务必妥善保存，以后面交于右任。张逝世后，此石几经周转，但保护完好。中华人民共和国成立后，重新移归西安碑林博物馆珍藏。

1939 年，张当选陕西省临时参议会参议员并任第三审查委员会召集人。任职期间，提出议案，要求治理洛川、宜君、富平县境的河水，兴修水利以灌溉农田；还应邀去各县给参加培训的教师和公务员讲课。

他生前勤奋治学，著作甚丰，已刊印的著述近 20 种，文章多篇；未刊印的著作有近 40 种，是研究中国古代传统文化及近代历史非常珍贵的资料。1943 年 10 月 16 日逝世于富平。

张　金　鉴

张金鉴(1867～1957),字馥斋,华阴县(今华阴市)三河口人。出身农家,曾上私塾,后从师学医,熟读《灵枢》、《素问》、《伤寒论》、《金匮要略》、《本草纲目》等医学经典,长于内科、妇科。青年时,已名重陕东、晋南、豫西,求医的人络绎不绝。

1929年,关中流行虎列拉(霍乱),死尸遍野。当时,医生十之八九惧怕传染,拒不出诊。张金鉴却夜以继日,奔走乡里,送诊送医。若遇死者,协助掩埋。又在三河口北,购地数亩,为义地,安葬外来人及无主尸体。

抗日战争时,驻华阴的国民革命军第三十四集团军副总司令李延年的夫人,患休息痢,久治无效。李延年蛮横,无理惩罚许多医生。张金鉴登门诊治,不久痊愈。李延年要送大戏一台,为他彰扬。时值暮春,小麦已经返青。张金鉴以恐毁青苗、有损民生为由,婉言谢绝。李延年又要用重金厚酬,也被他推辞。

1949年华阴解放后,中共华阴县委书记白家彩、贺新春,中共渭南地委副书记白兴武,曾多次探望张金鉴。他虽年已八旬,仍每天按时出诊。积劳成疾,双目失明,就让儿子代写处方。虽不能"望",但对"闻、问、切",一丝不苟。根据阴阳、表里、虚实、寒热立方用药,从不一方治诸症。同时,结合患者病情,尽量使家属做好治疗配合,效果良好。凡经张金鉴医治的人,无不十分感动。赠送的"术比岐黄"、"青囊探奥"、"仲景传家"、"脉理精明"、"功同良相"、"万家生佛"等烫金字匾,挂满庭室。

1957年去世,时年90岁。安葬时,华阴县医护人员和群众,河南灵宝、山西永济的群众,赶来送殡的达数千人。后尚有许多人慕名前来,听说他已去世,就买上香表、冥币,面向三河口遥奠,说:"张先生的死,使我们失落了一颗福星。"

高　天　保

高天保(1868～1932),字子定,监生,白水县尧禾乡满义村人。终生酷爱社会公益事业。

洛河西岸之圪塔坪,原为荒山,天保在此开荒种田,植树牧牛,建筑房舍。有了积蓄,又在此地捐资创办圪塔坪小学,方便周围群众子女上学。建成后,他把圪塔坪的土地作为学田,自己又到别处创家立业去了。

他目睹耳闻贫寒子弟上学困难,一无学校可上,二无钱不能上。天保身历艰险,奔走豪强间,说服他们集资办学。先后创办圪塔坪、方家塔、北五社等学校十数处,又集资2000元在仓圣庙创建存古小学,后未成。

他移用此款,修建狄家河大桥,工初竣,被水没。由于工程宏大,费用浩繁,致使天保倾家荡产。又集资再举,桥终完工告成,不意洛河暴溢,前功尽弃。天保虽然忧劳成疾,自知不起,但他先后捐资集资修建韩家河、王家河、张家船、三眼桥的业绩,当地群众铭记不忘。

病危时,他把蔡家河良田300亩捐赠给纵目小学,作为学田;将史官村东62亩良田、

银币300元俱捐给史官小学。在史官村东头地面上，建造坟地，弥留时曾向从子嘱咐“要急公好善”，以继其志。

1932年卒，终年64岁，史官群众曾立碑，称为“异人”。

蒙寿芝

蒙寿芝（1869～1937），又名树培，号邋遢僧。大荔县西汉村人。早年家境贫寒，其父蒙师恩与其叔父蒙师善兄弟二人发奋苦读，同时中举，这一奇迹为时人所称道，亦引起朝廷重视，御赐匾额“兄弟同科”。其父蒙师恩中举后，诰授昭武都尉，钦加四品衔，并候选为守备。

寿芝幼年生性聪慧，好读书，酷爱书法绘画。因家境贫寒，没有笔墨纸砚，小小的蒙寿芝把黄土放在瓦盆里和成稀泥以代墨砚，把麻绳的一头扎起来当毛笔，以方砖做纸，写了洗，洗了写，勤练不辍。17岁入同州（治所今大荔）邑庠（中国古代设在府、州、县的官办学堂），学台（明清科举考试中主持考试的官员）观其习作，大为叹赏，赞之曰：“字盖十城之冠。”

光绪十九年（1893），蒙寿芝以海防义捐捐官，出任山西潞安府长治县知县，任职8年有余。后迁职广东花县知县，在官期间办事公允，勤政清廉，深受绅民拥戴。离任时民众赠送“万人伞”、“万人衣”，并刻奉“分疆化洽，佐治风清”匾额。

民国以后，蒙寿芝先后旅居北平、上海、南京、杭州多年，寄情山水，潜心书画。晚年皈依佛门，事近代著名高僧印光法师门下，自号“邋遢僧”。1936年底，蒙寿芝自沪返故里，沿途各省、地书画界热情迎送，索字求画者应接不暇，回乡后村民好友来访者络绎不绝。清静之人不惯扰攘，一代书画名宿终因颠簸劳累身染沉疴，于次年正月逝世于同州家中。

自青年时代起，蒙寿芝同国民党元老、一代书法大家于右任经常在一起切磋书画，过从甚密，结为异姓兄弟。《陕西省文史研究馆书画珍品选》一书，收录有蒙寿芝四幅作品，包括一幅字和三幅画，其中两幅面均有于右任题字。一幅山水画中，于右任题词为“四山苍翠合，一高贮空庐。无事此静坐，默念胸中书。”另一幅“奇花倚石”画，于右任题词为：“奇花倚石，淡墨写生。”蒙寿芝晚年奉佛，1930年曾手书《妙法莲花经》数卷，于右任在封面上题字并欣然作序，其序为：“寿芝老人幼从庭训，有书名。长仕于晋，入民国后遂专心书画，旅北平及上海多年。其作品老而益精，人争宝之，近以所书莲花经见示，山谷再世，此当首肯。因请其付印，公之于世。书有佛心，所被远矣。”

蒙寿芝涉猎的艺术领域相当广泛，在绘画艺术上，他花卉学赵之谦（清末书画家），在山水上以石涛（即原济，清代书画家）为宗。其画风在清初“四王”（王时敏、王鉴、王原祁、王翚）的基础上略加青绿重彩，从而带上了西北传统画风的浑厚气质，可谓开风气之先。他所作山水、花卉、人物无不惟妙惟肖，栩栩如生。

他平日比较随意，但创作时十分投入，全神贯注，一气呵成。一次画12扇软屏时，他茶不用，饭不思，手不停笔，运毫如飞。他画的是一根草，粗枝大叶，长茎断枝，一条蔓弯弯曲曲地布满了12页，墨色或深或浅，带有浅黄浅蓝，并以些许绿色与叶花相配，表现出小草旺盛的生命力。他常常告诫人们：“人不可无癖”、“人不可无痴”。他的“癖”和“痴”便是对艺术的孜孜以求。

他作画喜用稠墨，另备一杯清水，或先调墨，或先调水，自有其妙用。他画四吊时有这样的口头禅："倒画菊花逛撇竹，四面能画干枝梅，蹴下随意画兰草。"他常常在精致的花瓶、茶具、酒杯等器物上画下各种图案。他的《中秋月》、《春雨游园》、《百寿图》、《风吹乱梅》、《风吹牡丹山楂》、《枇杷》等许多绘画作品都堪称艺术珍品。当代书法家、陕西省书法家协会副主席吴三大在为《蒙寿芝书千字文墨迹》（台湾隆言出版社 1997 年 5 月出版）一书所作的序中有这样几句："其画风古朴高雅，自成天趣，食古而不泥古，独创自我天地，每每落笔无不惟妙惟肖，令人过目不忘，可谓神情至矣！一时名噪京华沪上。"

蒙寿芝不仅具有极深的绘画造诣，其书法上追汉魏，下涉唐宋，真、草、隶、篆、行五体皆精，并喜金石，尤擅篆刻。原于右任书法研究会会长、陕西师范大学书画研究会会长刘念先教授对蒙寿芝的书法艺术作了如下评价："三秦近代多书圣，寿老髯翁最有名[①]。一草一行耀百世，右军之后法尤精。"《蒙寿芝书千字文墨迹》一经面世，便引起书画界的极大兴趣和高度重视。该书先后被北京故宫博物院、北京大学图书馆、陕西师范大学图书馆、陕西省文史研究馆、渭南市档案馆等数十家单位收藏。麟游县文化馆收藏有蒙寿芝写的一副对联："古迹虽陈犹在目，春风相遇不知年。"被作为镇馆之物，多少钱也不卖。

蒙寿芝曾为家人留下不少绘画、书法和篆刻等艺术作品，但先后于战乱和"文化大革命"中或不翼而飞，或被付之一炬，所剩无几。民国时期蒙寿芝长期寄身上海、南京、杭州等地，他虽然身在异地，却情系桑梓，忧念苍生。

1929 年前后，陕西遭了年馑，加上当时兵荒马乱，民国政府赈济不力，陕西民众处于水深火热之中。蒙寿芝时旅居沪上，得悉这一惨状，哀恸不已，一改平生不以卖艺筹财获利之信条，在上海、南京举办书画展。他深厚的艺术素养和为赈灾义卖的拳拳之情强烈地震撼了人们，其书画作品很快被抢购一空。他把义卖所得一文不留地用于赈济灾民，这一义举得到书画界同仁和乡民的高度赞誉。蒙寿芝去世后，于右任在悼词中对其作了高度评价："惠被关中，泽施河内。哀鸿反哺，思犹己饥。"

蒙寿芝虽然潜心于书画，但并非两耳不闻窗外事的方外之人。他是非分明，心存大义。尚镇圭是陕西大荔人，辛亥革命元老之一，"中华民国"开国第一届国会议员。"二七"惨案后他不畏吴佩孚之淫威，提出查办吴佩孚。他去世后，孙中山亲书"浩然正气"挽词，另一位辛亥元老、湖北钟祥人彭养光为尚镇圭撰写了墓志铭。铭文由蒙寿芝手书，字体刚劲流畅，灵姿秀出。由蒙寿芝为尚镇圭书写铭文，固然与其书名、同乡之谊相关，同时也彰显了他对革命的支持以及对仁人志士的崇敬。

范　清　丞

范清丞（1871～1944），别署清尘、清臣、庆成，合阳县渠西咀人，陕西省高等大学堂毕业，师范科举人资格，中国同盟会成员。曾以陕西省代表资格赴南京开会，并与孙中山等

① 髯翁（约 1711～1773），姓孙，名髯，字髯翁，号颐庵。原籍陕西三原，后定居云南昆明。能诗善文，尤以昆明大观楼长联名重一时。著有《永言堂诗文集》、《金沙诗草》等。

合影留念。历任合阳中学理化教员、高等小学校长、劝业所所长、财政局长、建设局长、省教育厅督学、安徽省民政厅会计、县志采访局采访等。

范清丞出身书香门第，幼即受到良好的家庭教育，加上天资聪敏，勤奋好学，成年后识博能文，性喜藏书，闻有罕见之书不惜远道重资以购。特别是对地方志搜求更勤，能购者便购，不能购者便抄。一生共藏书一万余册，仅地方志书达二百余种。陕西境内几乎一县不漏，有的县志还有好多种版本。张士佩的《韩城县志》，钱万选的《宰莘退食录》等已被列为国家或省级善本。他手抄的乾隆间无名氏纂辑的《安塞县志》已成为海内孤本。

范清丞对地方志的收集整理，也付出了很大心力。他曾不遗余力地搜访地方名人如岳松、李灌、李穆、车朴、康太乙、许秉简等数十人的遗文残篇，抄辑成册，对合阳境内遗文轶事、高人名迹几乎收集殆尽，仅大小碑石拓片就多达二三百种。

范清丞一生收集了大量资料，为保存文化遗产做出了贡献。他收集的资料大部分未及整理，已整理编辑成册的有：《元佐集》、《仲佐集》、《李向文集》、《范燧文集》、《仵魁文集》、《弥清阁续集》、《康太乙文集》等十多种。遗著有：《合阳人物志》、《合阳士女续志》、《合阳新志材料》、《合阳赋役沿革志》、《合阳碑版目录》、《回乱史》等。

薛　化　兰

薛化兰（1871～1952），又名淡，字畹九，原籍韩城县（今韩城市）清水村。家贫，幼年丧父，由舅父资助读书。中秀才后，执教于韩城白家庄村，后定居。

民国初年，任韩城南区区长。时值战乱，赋税繁多，当局又额外勒索，中饱私囊。薛化兰对此深恶痛绝，弃职为民，先后在马陵庄、赵庄等村教学。并创建“励学社”，招收志愿听讲的农民群众学习文化。1920年后，居家植花、讲学，钻研医术。

薛化兰擅长治伤寒，1932年，韩城地区发生瘟疫，丧生者甚多。薛化兰潜心研究，用中草药救了不少人的命，韩城、郃阳交界一带群众盛赞他为“神医”。他解民疾苦，不图名利。抗日战争时期，为抗日军人及家属免费治病，西安《老百姓报》曾载文表扬。对家贫的人义务诊治，至80高龄，求诊者仍络绎不绝。薛化兰对张仲景之《伤寒论》有独特见解，所著《伤寒指南》、《伤寒方解》、《内症指南》等书，均已散失，唯存《痢疾指南》。

杨　松　轩

杨松轩（1872～1928），名鹤年，自号补拙轩主人。华县人。清光绪六年（1880）入私塾发蒙。十九年（1893）入华州少华书院，二十二年（1896）入泾阳味经书院，师从刘古愚。二十四年（1898）随刘古愚到礼泉烟霞草堂继续求学。次年八月返回故里，组织妇女天足振学会，提倡男剪辫子女放足，移风易俗；与友人顾熠山、郑云章等创立集义书社，还协助其父创办蒙养学堂，尝试教育革新。三十一年（1905）应聘到临潼雨金两等小学堂任堂长，大力推行新式教育，颇受百姓欢迎。三十三年（1907）回华州，又与友人顾熠山、郑云章组建华州教育研究会，任会长。研究会拟办两等小学堂，作为教学改革的实验场所，但

既无资金又无校舍，困难重重。经他们多方奔走，只筹措到“二两银子”。一天晚上，他与友人通夜开会商议办学之事，熬尽半碗灯油。最后议定，不足的经费继续筹措，校舍就借大王庙的现有旧房。不久，华州教育研究会附设的初等小学堂正式开学。由此留下“二两银子半碗油，大王庙里办学堂”的佳话。



杨松轩像

清宣统元年（1909）杨加入中国同盟会。同年八月任同盟会华州分支部支部长。辛亥革命西安起义成功时，华州尚未光复。一些反对办新学的顽固分子，乘县城混乱之机焚烧县署，哄抢学校，并扬言要杀害杨松轩。但他毫不畏惧，学生离校后独自一人守护教学设备。陕西军政府成立，杨被任命为省教育司次长。到任月余，因不习惯官场应酬而辞职还乡，专办教育。

1913 年杨当选为陕西省议会议员，1917 年又当选为省议会副议长。但他的主要精力仍在教育事业上。1919 年 4 月 8 日，他在原两等小学基础上创办的私立咸林中学正式开学。在办学过程中，杨曾去汉口、上海、杭州、南通及日本考察。回陕后，他向学生大声疾呼：国人若不急起直追，努力教育自治，后患将不堪设想。他认为：“学校之主体在学生，学校之精神在教员。”因此，他广揽饱学之士来咸中任教。五四运动以后，一些早期的马克思主义者由北京回陕传播科学社会主义，中共陕西地方组织的创建人之一魏野畴，就是由杨的长子钟健推荐，于 1921 年被聘请到咸林中学任教的。此后，杨又聘请王复生等进步人士到该校任教，使咸林中学成为当时进步力量较强的学校。他强调学生要学习新知识，学校开设了语文、中外历史、地理、数学、三角、几何、化学、外文和体育等课程；他还强调教育要与劳作相结合，使学生都成为社会有用之材。为此，咸中附设了农场、医院、印刷所、面粉厂、商店、公储局等部门，规定学生都要轮流去上“劳作教育”课；他还建立了工读制度，使家境贫寒的学生得以入学深造。杨在 1927 年回忆自己办学经历时写道，他遇到过多种艰难甚至危险，均坦然处之，从未稍懈办学的志愿，不论环境如何艰难困苦，他都“视学校如家，爱学生如命”。他在咸林中学的校规中，对学生的行为要求，提出十二字的“箴言”：一诚——尚真实，不欺诈。二朴——重节俭，不奢华。三强——有精神，不柔懦。四知——多智识、不暗昧。五勤——耐劳苦，不懒惰。六谨——能谨审，不放肆。七公——存忠恕，不阴私。八平——得中正，不偏倚。九慈——宏仁爱，不残刻。十让——重谦逊，不骄夸。十一整——守秩序，不紊乱。十二洁——养清廉，不卑污。这一年，县教育会附设两等小学与咸林中学合并为咸林学校，杨任学校资产监督、常务校董。

1928 年 12 月 30 日，“以教育事业终其身”的杨松轩，病逝于华县咸林学校。

张　西　轩

张西轩（1872 ~ 1929），名效铭，号铁崖。朝邑县（今属大荔县）人。清光绪二十年（1894）中举。初任朝邑华原书院、大荔丰登书院山长，继主讲礼泉烟霞、三原宏道、西安


张西轩像

关中书院，曾任长安县学训导、西安府学教谕。

清末，朝廷腐败，内忧外患。张颇具民族气节，急欲振兴中华，对于开办延长油矿奔走呼号，曾被推选为油矿筹备会理事。他主张振兴中华应从科技教育入手，力主教育事业须从学制上改革，并积极支持成立陕西大学堂。

1912 年，张出任陕西军政府教育司司长及省教育促进会会长。在他的倡导和促进下，许多县也成立了教育促进会。他与友人孙仁玉、吕南仲、李桐轩等建议，凭借“宜春园”旧址成立陕西易俗伶学社。张提倡设立女子学堂，使妇女有受教育和参加社会活动的权利，并首任陕西省女子学校校长，主持女校工作十多年。在办校中，他克己奉公，艰苦创业；唯才是举，广揽饱学名士，聘请陕西剧作家孙仁玉和湖北李冠三、山西万寿芝等到女校任教。在此期间，军阀混战，民困财乏，教职员工薪俸减半都发放不出，欠每人千余元，甚至数千元。张一面动员大家患难与共，渡过难关；一面多方奔走寻找“财路”，最后还是易俗社诸好友支持，以该社房基地皮折价款给女校补发欠资。教职员工都领了补发薪金，唯他分文未得，致使累欠他的薪资达 6000 余元。张曾任兴平县知事数年，勤政廉洁，不仅未以公款中饱私囊，还把节余的伙食及薪金千余元，捐助地方充作教育经费。

1927 年冯玉祥附蒋反共后，新任西安市市长、原宋哲元部军法处处长萧振瀛在陕西残酷地杀害了大批进步青年，女校教师梁午峰亦被捕入狱，梁的妻子和幼弟日夜守屋哭泣。张问明情况后，拄着拐杖四处奔走求救，还直接拍电报给冯玉祥，愿以全家生命作担保，终使梁午峰获释。1928 年冬，张举家返回原籍。1929 年 7 月 8 日病逝。

吴　泰

吴泰，又名遐，字承履，又字谷民，生卒年不详，澄城县寺前镇人。光绪十九年（1893）举人。

清末，至北京应试，遇同乡杨澍授任海城县（在辽宁）知县，邀为幕宾。后回陕，为某满族大官员家教书先生。1908 年成立陕西省咨议局，被选为咨议员。

辛亥前任澄城县劝学所所长，知县汪时悫遇事请其作主。因之，澄城反正得以顺利实现。省军政府派李天佐、焦子静到澄，委派吴泰、袁葆华、杨澄侯、赵邦楹、王介丞 5 人为团总，主持县政。

民国建立，吴于寺前镇倡导男子剪辫，女子放足，开风气之先。1912 年与习良臣等成立澄城县东南区教育会，办济群两级小学校，最先设女子部，自任校长。民国时期澄城出国留学的严信民、雷崇慎、雷崇敏、连瑞琦、袁若愚以及耿炳光、王超北、杨美原等均肄业于济群。1924 年为澄城中学首任校长，“非基”（抗议基督教会迫害进步师生）运动中被撤换，以后任陇县税局局长，省教育厅、卫生处秘书，抗战开始返回寺前。1943 年县长王昭

旭大设筵宴请为赞助，吴复王昭旭信，极其嘲讽，传诵一时。他的端楷独树一帜。严文轩、耿元耀墓志均为他所书。

据传，吴于海城县署见一匪气度不凡，予以开导并设法开脱。此人即尔后之东北军大帅张作霖。张作霖成事后曾数次寄信，请与共事，因吴坚守清白，终不去。

顾　熠　山


顾熠山像

顾熠山（1873～1962），名耀离，华县马家斜村（在今城关镇）人。

他出身于书香门第，清光绪十六年（1890）秀才。二十二年（1896）入学于味经书院，受业于陕西著名爱国教育家刘古愚，并受刘影响，接受了维新变法的思想。三十四年（1908）他从三原宏道学堂毕业，曾任华州官立高小及教育会小学教员、华州教育会会长等，致力于新教育的开拓工作。辛亥革命爆发后，顾熠山积极投身革命运动，为路经华州赴潼关抵御清兵的革命军支应粮饷，并于1912年加入同盟会。他与杨松轩等人一起，领导了咸林中学的筹建工作。他担任过华县县立高等小学校长，还曾在省立三中、一中任教。1926年受中共组织的委托，参加国共合作的国民党华县县党部的领导工作。1928年后，先后任同州第二师范教员，韩城县政府秘书兼二科科长。1931年7月任华县县志局编辑主任，主持县志修纂。以后曾担任华县救济院院长7年，期间，收养孤儿四五十名，工读兼施。在任县财务委员会副主任于大荔开会时，当着省主席祝绍周面，为八区专署12县争回归省之税蓄4成。1945年，以知名人士身份，面见蒋介石，力陈百姓苦况，遂减征关中田赋7成。1949年顾熠山为和平解放华县做了积极贡献。解放后，顾熠山作为爱国民主人士，先后当选为华县各界人民代表会议代表及常务委员会副主席、县人民代表、县人民委员会委员，陕西各界人民代表会议代表，他还是陕西文史研究馆馆员。顾熠山一生倾向进步，追求光明，痛恨黑暗势力，不断地随着时代前进。

1931年7月，他任县志局编辑主任，不久，县志局因人事变化及经费短绌而工作停顿。顾熠山虽在救济院任职，但修志一事，常萦绕于怀，在袁桢、刘依仁、李子春等人支持下，利用业余时间，继续从事县志编纂。他针对旧志叙述不科学、内容支离重沓、迷信颇多的缺陷，决定改续修为重修。他和同道们一起苦心孤诣，惨淡经营，既埋首于图籍之中，又分赴各地调查，搜集了大量新材料。1945年11月，他辞去一切职务，专力县志。适值县参议会决议修志，他又被任为编辑主任。1946年4月，县志编辑委员会成立。在住房和用膳困难、生活极不安定的情况下，县志于1947年终脱稿，因经费困难未付印。顾熠山又相机补充了1947年以后的一些材料。1949年初，经费有了着落，遂由西安大中文化工业社承印出版了《重修华县县志稿》。这部志书共17卷，10册，58万字，记事上至西周，下至1948年，且详于近代，注意经济，多载民生疾苦，对社会黑暗秉笔直书，为民国期间陕西

所修县志中较好的一部。

关秀卿

关秀卿(1874～1957),字中俊,华县瓦头村(在少华乡)人,毕生从事教育工作。

他是清末秀才,后在私塾教书。华州教育会附设两等小学堂建立的次年,他应聘到校任教。咸林中学创办后,关秀卿任斋务主任,指导学生生活。除本职工作外,学校师生之一切正义、进步的社会活动,如当时的男子剪辫、女子放足、植树造林、荒年散赈、扫盲识字、爱国宣传等,他都积极参与。

1921 年以后,咸林中学因时局与人事问题,内外校务均由杨松轩一人负责,关秀卿积极予以协助。1928 年杨松轩逝世后,咸中内外一切工作失去支柱。校董会为挽救学校危局,选关秀卿为董事长,继承杨松轩总揽校务。当时地方政局混乱,学校经费拮据,各科教师缺乏,学生纷纷离校,学校几乎陷入停顿。继之 1929 年大旱,1930 年和 1931 年蒋介石、冯玉祥、阎锡山混战,1932 年瘟疫大流行,都使学校工作遇到极大的困难。关秀卿在此危难之中,苦思焦虑,费尽心血,使学校尽力维持。又值省教育厅欲停办咸林中学,他与部分校董力排众议,据理力争,团结一致,决心将咸林中学办下去。他毅然接受前任校长辞呈,聘请王子休继任校长,并聘请熊文涛、雷五斋、严木三、白伯旅、徐锡龄等一批优秀教师到校。同时提倡劳动教育,师生动手,自力更生,结合生产,建设学校。在全校师生共同努力下,情况逐渐好转。1934 年,学生由原来的八十多人,增至三百多人。他还领导校董会与县政府交涉,将县仓房周围与县府喊冤台故址二十多亩土地拨给学校扩展校址,并修建了体育场,使学校面貌大为改观。

学校摆脱困境后,关秀卿与校董会又力求发展,增设高中,并招收女生,实行男女合校。当时的封建习俗使男女合校遇到很大困难。关秀卿带头将自己的女儿、儿媳送到学校,并动员教职员工响应,男女合校逐渐得到社会认可。

关秀卿主持咸林中学校务期间,学校不但摆脱停顿状态,还得到很大发展。极盛期包括小学、初中、高中三部,教职员工六十多人,男女学生八百多人。学生来源除华县外,还有关中东部各县以至河南灵宝,山西永济,不愧"陕东学府"之称。

卢沟桥事变后,关秀卿以年事已高,辞去董事长及资产部监督职务,退居家园,仅以普通校董名义,充当顾问,时被咨询。

华县解放后,关秀卿以民主人士身份,参加社会活动,1957 年去世。

樊乐山

樊乐山(1876～1955),字敬斋,号柳园,韩城县(今韩城市)柳园村人。18 岁考取生员,25 岁补为廪生,进入龙门书院任教,与当时韩城有声望的人士薛宝廉、高士龙、萧振东、冯瑞生等,常一同研讨通史及诸子百家杂著。清光绪三十一年(1905),被聘入韩城县

明伦堂讲授经史。苏资琛、同伯亭、贺西垣、王捷三、樊厚甫等好学之士投拜门下。1919年春，受聘到姚庄牛家角教书，有学生60多人。他从学生年龄差别大，程度不等的实际出发，分为启蒙、中、高8班，自己教高班，选高班优生教中班，中班优生教启蒙班。因此，教学秩序井然，学生进步也快。

樊乐山对学生不打骂，不训斥，而是和颜悦色，循循诱导，既重视学业精进，又重视品德教育。他常说："德者百业之首，有了好的品德，所学才能为世所用。否则，德劣行败，虽有盖世之才，只能祸国殃民，害莫大焉！"他除教《四书》、《五经》外，还辑录了历代名人格言，编成简要故事，给学生讲解，引导学生背诵玩味，身体力行。他劝勉学生，既要认真读书，又要爱惜身体，全面发展；读书写字，要抬头挺胸；书房卧室要窗明几净；下午课余，棋、箫、琴、画，自由活动。还提倡栽花、种竹，美化校园。每年春秋，组织踏青旅行1次，月假3日，农忙参加收种。这种教学方法和教学秩序，在当时独树一帜，很受欢迎。

樊乐山在牛家角坐馆3年后，又在渔村、周原堡、鸦儿坡等处设馆，教学10余年，学生300余人。

1929年，旱魔肆虐，年荒岁饥，民不聊生。樊乐山应聘任韩城县救灾会会长，负责募捐粮、钱、衣物，赈济百姓。他首先捐银洋200元，接着郭宝华父子、吉锐生、冯子杰、王参禄、王勉斋、王海阔、薛逸樵、吴蓬萱、杨晓云等亦踊跃捐献，共募得粮食近万石、银洋5000元，衣着万件。救活灾民数万人，收容孤儿800余人。抗日战争爆发后，樊乐山年老居家，潜心著述，1955年去逝。

王　谋　儿

王谋儿(1878～1967)，同州梆子名艺人，政协陕西省委委员。渭南县(今渭南市临渭区)交斜镇新寨村人，祖居大荔洛河九龙村。幼年丧母，9岁就投奔澄城县白友辉"金盛班"学艺，拜"一字黑"为师。后又经大荔杨师傅、澄城冯喜芳等师指教。因其精心钻研技艺，集名师之长，进步很快。唱、念、做、打四功俱全，并以扮演须生见长。光绪二十年(1894)与著名艺人李桂亭等人同赴北京，受某亲王的支持演御戏数年。他以娴熟的技艺誉满京师，继白长命之后亦被誉为"盖陕西"。1911年以后，回陕继续从艺数十年。

王谋儿是一位多才多艺的演员，能够适应多种角色。无论是《临潼山》中翻扑跌打的李渊，还是《辕门斩子》中唱、做并重的杨延景，他都演得十分成功。在他演唱的数十本戏中，以《斩韩信》一折最为突出。不仅在刻划人物性格方面有独到之处，而且在表演上干净利落，节奏明快，泼辣认真。唱腔上铿锵有力，字正腔圆，刚柔并济。道白上口齿伶俐，吐字清晰，故有"活韩信"之称。

1956年，王谋儿参加陕西省第一届戏剧观摩演出大会，获"荣誉奖"。1957年，被陕西省戏曲学校聘任同州梆子班教练。1958年赴北京参加全国戏曲调演，又一次誉满京师。他在省戏校任教期间，治学严谨，为人师表，精心培养人才。他给学生排练的《破宁国》、《石佛口》、《辕门斩子》受到文艺界与观众的赞誉。1960年前后，西安电影制片厂曾拍摄他演唱的《斩韩信》片断。

杜　升　初

杜升初(1879～1951),艺名“一杆旗”,又名杜登科。原籍大荔县杜家滩。19世纪80年代家乡遭水灾,流落到渭南县(今临渭区)官底肖家村。

杜升初从小爱好戏曲,却遭其父杜生林(即杜麻子,碗碗腔艺人)的竭力反对。他只得读书,25岁中了秀才。但因其祖先养过种牛、种驴,又是梨园子弟,未能走上仕途。1904年他于肖氏祠堂教私塾半年,抽空弹弄乐器,习唱学艺。父亲见他志向坚定,便准许他跟自己学戏,不几年便出了名。以后创办了“一杆旗皮影社”。他既是社长,又是主演,生、旦、丑、净俱佳,能演一百余本戏。最拿手的是:李十三的“十大本”、《十才子》、《蝴蝶杯》、《桃花案》、《司马茂断阴曹》、《猜串麟骨床》、《燕子笺》、《八义图》、《水月庵》、《周仁回府》、《四圣归天》、《二度梅》、《春灯谜》、《挖蔓青》等。其特点为:字意精确,腔调动听,唱做细腻,态度严肃。他描述自己的艺术生涯为:“走遍天涯,到处是吾家,步长途,风吹雨洒;登高台,讲经说法。论琴音,六音通造化;论字音,四音不敢差;论情节,一白二笑三哼哈,老外末贴须像他。演苦戏,引人泪巴巴;演乐戏,惹人笑哈哈。自古道戏假情不假,怎能说演者疯子看者瓜。遇知音,欢迎迓,技艺虽高不可夸。这也是一宗文化,任凭他庸夫、俗子耻笑咱。”

中华人民共和国建立后,1950年省文联的负责人马健翎、姜炳泰、王依群等邀请他到西安,对他的唱腔进行了录音、记谱。

李　约　祉



李约祉像

李约祉(1879～1969),名博,别号金粟逸农,蒲城县人。光绪二十四年(1898),李约祉与弟仪祉同榜中秀才。次年,二人被学使叶伯皋同时选拔入泾阳崇实书院,后并入三原宏道高等学堂。三十年(1904),同学于右任所著《半哭半笑楼诗草》,流露出反帝反封建的革命思想。陕西巡抚恩寿密令三原知县德锐拿办。当时,于右任在开封参加会议,全然不知。李约祉在三原闻讯,暗告父亲李良材。良材马上用重金雇一信差,日夜兼程,赴开封送信。德锐所派差役到开封时,于右任已于前一日得信,逃往上海。于右任特赋七律四首赠约祉致谢。次年,李约祉与仪祉同时考入京师大学堂第二期预科,攻读外文。三十二年(1906),李约祉与仪祉经井勿幕介绍,同时加入同盟会,此后参加辛亥革命。

李约祉从京师大学堂毕业返陕后,历任省视学、省立女子模范小学校长、女子模范中学校长等职。1912年,他父亲李良材在西安创办易俗伶学社,李约祉也参与发起。从此一面从事本职,一面从事社务,先后两任社长,又历任评议长、教务主任、编辑主任及名誉

社长。1924 年，鲁迅来西安讲学，五次去易俗社观剧，李约祉负责接待，二人颇有交谊。鲁迅回北京后，特将所著《中国小说史略》寄赠约祉一部。1925 年后，李约祉历任省教育厅督学、全国教育联合社陕西代表、蒲城县志馆馆长、蒲城县参议会议长等职。

1946 年县长尹志仁宴请地方士绅。席间，李约祉用他的姓作谜语。讥讽他昏聩糊涂，说："'伊'无'人'也，无头'笋'，灭口'君'，伸'足'半开门，'一'根哭丧棒，抬个'尸'灵魂。"满座大笑。县长面红耳赤，羞愧难容。次年，省政府规定，以后不准县参议会再作硬性决议。接着又规定，兵役协会、草料站等机构，要议长参加。李约祉在参议会开幕词上，斥责当局徒以参议会粉饰门面，缺乏建立真正民意机关的诚意。他说："应该说的话，我们还是要说，行不行在他。非法之事，我们总是不赞成，哪怕他将参议会门封了！"与会的县长和专署委员，尽皆失色。事后专署派人到蒲城，调查他是否与共产党有瓜葛，未查出迹象而作罢。

1948 年，李约祉以蒲城县参议会议长身份，赴省为民请命，要求减征田赋。胡宗南正值进攻延安失败，归罪于农民不合作。李约祉当场反驳道："蒲城驻军将椽插在农民麦囤中，骡马拴在椽上，以麦当料；队伍进村，妇女逃光；队伍出村，房屋烧光。这种军队，岂能指望农民与其合作？"胡宗南瞠目结舌，无言答对。友人劝李约祉躲避胡的暗算，他义愤地说："我已年近古稀，能活几天，不怕什么！"泰然住在武庙街寓所。

李约祉为易俗社著本戏二十余种；有幽默寓教的丑角戏《算卦骗人》、《千字鞭》、《假斯文》；又有反霸拯弱的《庚娘传》；也有谏君抚忠的《优孟衣冠》；还有贬斥分裂的《韩宝英》等等。他的剧作饶有风趣，历演不衰。此外，还著有《增广关西方言钩沉》、《刀客王改名轶事》。

中华人民共和国成立后，李约祉被选为首届陕西省人民代表大会代表、政协委员，曾多次提出益国利民的建议，还伏案撰写回忆录。1956 年，加入中国国民党革命委员会。1969 年卒于家乡。

王　武　汉

王武汉（1880～1937），又名六八儿。合阳县马家庄乡西中雷村人。

王武汉生性聪敏，自幼喜爱线腔。每逢村中或邻村演线腔，他每场必到，看后回家边唱边敲，据说曾敲破其母的针线笸箩和小簸箕。10 岁从师于北郭村梁双锁，十一二岁便学了不少节目。一次师傅为路井镇侯主事家唱戏，开演之际，师患急病，他立即救场，演出了《百宝箱》全本。群众称他"十岁能，十一红，一十二岁便驰名。"王武汉不仅过耳不忘，而且博取众长，自成流派。他的嗓音宏亮，以情注腔，擅长于演唱悲壮、哀怨的"冤仇戏"。群众称他为"冤仇派领袖"。

王武汉还是一位虚心好学的艺人，每到各地演出，便拜访有知识的人和前辈艺人，向他们求教，并把听到的历史故事或乡间奇闻编成节目。计有《和氏璧》、《两狼山》、《五灵庵》、《斩李文忠》、《人之初借钱》、《解破米》、《寡妇要活》、《稀诧熬娘家》、《聂先生教书》、《考诗》、《秃子闹房》、《秃子尿床》、《挖蔓青》等。1929 年，王武汉被"易俗社"剧作

家范紫东、孙仁玉请去，记录了好些剧目。

郑　云　章

郑云章（1880～1947），名炳蔚，华县郑村（在今东赵乡）人。出生于一个富裕家庭，幼年随在西安经商的父亲攻读诗书，稍长入泾阳味经书院，从主张变法维新的刘古愚学习，后又入三原宏道学堂求学。刘古愚变法图强，改革教育的思想对他产生很大影响。他与同乡同学杨松轩、顾熠山等组织同仁学会（后改名友仁学会），成立集义书社，以“商谈国是，共抒志怀”为宗旨，积极吸收西方国家的科学文化知识，接受了民主主义思想及现代教育理论，并确定了教育救国的抱负。

光绪三十三年（1907），郑云章参加了华州教育研究会及附设两等小学堂的创建工作，并与杨松轩、顾熠山一起成为这一新式教育开拓事业的骨干。他与友人一起，还致力于妇女解放，共同建立了天足振学会，号召妇女不缠足，发展女子教育。他还参加了女子模范小学（今少华中学前身）的创办工作，为女子入学创造了条件。

辛亥革命爆发后，郑云章积极投身这一运动，并于1912年加入同盟会，曾在陕西军政府外交司、财政司任职。不久，他又返回家乡，仍致力于教育事业。他与杨松轩、顾熠山等人共同发起创建了咸林中学，并担任注音字母和簿记课的教学，还著有《注音字母图说》。郑云章还创办了郑村小学（翠华小学），并担任校长。1924年前后，他任华县教育局局长，曾拟就颁发了《华县乡自治区办学须知》，系统提出了一套崭新的教育方针；还首创了学区、学校区设置，为华县教育事业的发展，做出了贡献。

郑云章善于接受新生事物。“五四”运动以后，他看到民不聊生，社会黑暗，军阀混战，列强欺凌，深感不解决社会问题，单靠发展教育，并不能救国。在渭南赤水职业学校负责人、陕西早期共产党人王尚德的影响下，逐步接受了马克思主义，并投身于革命运动之中。1923年，他与王尚德一起，发动渭南、华县农民掀起了抗粮、抗税的“交农”（交农具，类似罢工）运动。他亲自搞了鸡毛传帖，一村传一村，发动农民涌向县政府，要求豁免粮税。郑云章与杨松轩代表农民与县政府谈判，达成了免征粮款一半，不再预征粮款的协议。1926年，在他47岁时，加入中国共产党，是当时华县年龄最长的党员。随后，他又担任过郑村党支部书记及二区区委书记等职。他所在的郑村小学，也成为中共华县党组织的重要活动据点。1927年，农民运动蓬勃兴起，郑云章积极发动农民群众开展反抗土豪劣绅、贪官污吏的斗争。他在县农民运动讲习所讲授社会发展史，参加组建县农民协会，领导建立了郑村农民协会和第七区农民协会，并组织农民对土豪劣绅进行了经济清算。

渭华起义时，郑云章积极投身这一革命洪流。起义失败后，白色恐怖笼罩全县，他与其子化名潜至长安县，以教书为掩护。杨虎城主持陕政时，返回华县，继续从事教育工作。

1942年，国民党当局以共产党政治犯的罪名将其逮捕，押至西安。监狱军法官问他：“你为什么要参加共产党？”郑云章回答：“我看国民党腐败了，不能救中国，不能复兴民族！”在狱中，因饱受虐待，卧病不起。次年经保释出狱。

1947年6月，郑云章病逝，全县有三千多人参加了他的治丧吊唁活动。解放后，人民

政府追认郑云章为革命烈士。

史　长　才

史长才(1880～1957),华阴县(今华阴市)上洼乡小溜村人。由于家境贫苦,从小随父兄出外卖唱谋生,12岁便投师于舅父学艺。因其师教艺严谨,加之长才天资聪颖,勤学苦练,一登台就崭露头角,引起人们注意。

史长才曾与一位清朝举人常在一起学习、探讨,不断改进演唱技艺,丰富自己的文学知识,因而他的演唱,雅俗共赏。当地群众有"长才的影子、西凤的白酒、敷水的馍,离了一样不能过"的顺口溜,称他为"华阴三杰"之一。

史长才演唱的节目有一百余本。深受群众欢迎的有:《白玉钿》、《十王庙》、《金琬钗》、《紫霞宫》、《曲江打子》、《青素庵》、《火焰驹》、《锦风域》、《西厢记》、《宇宙锋》、《八义图》、《蛟龙驹》(四本)、《玉燕钗》、《春秋配》、《万福莲》、《苦节图》、《观音堂》、《二度梅》、《忠义侠》、《范雎拜相》、《玉虎坠》等三十余本。他的足迹遍及东府各地及西安市。1956年曾获陕西省第一届皮影木偶戏观摩演出大会个人一等奖。

武　秋　泉

武秋泉(1880～1962),名善溥,富平县南社乡南社村人。幼读私塾。30岁后,入省立单级师范学堂。耿直爽朗,不随流俗。无嗜好,不应酬,布衣蔬食,恬淡自如。唯以读书、教育蒙童为最大乐趣和终生职业。主持金城堡私立正心小学后,他倾向于陶行知"生活即教育,社会即学校,教、学、做合一"的生活教育理论。采用"小先生"制形式,实践"知识公有","教别人也教自己"。排除注入方法,启发学生自由讨论、独立钻研,提出问题,答辩争论,培养独立思考能力。在开展复式教学中,学生注意力高度集中于各自的课业和思考问题上,秩序井然,互无干扰。正心小学的复式教学,在全县很有声誉。儿童们在家庭和周围关系中,帮助妈妈、姐姐识字,给爸爸记账、读报,介绍学到的新知识,主动承担起家务劳动,帮助别人解决困难。这类活动日见扩展,逐步体现了他运用"小先生"活动方式,推行"生活即教育,社会即学校"的理想。让儿童在学校、家庭与社会的密切联系,深切认识,实地学习,扭转了死读书、读死书的传统陋习。

他不会唱歌,不长于教体操,学校也置不起设备。他便请升学就业了的本校学生及各方人士,给儿童教歌、教武术;再从学生中找些"小先生"复习巩固,并组织比赛,进行奖励。在县区校际比赛中,从《国歌》、《满江红》到后来的《锄头舞》、《松花江上》、《大路歌》等盛行的歌曲到个人、整队、软拳、刀棒等武术,正心学生的表演,总在各校前列。他用竹头木块,自制积木,不局限于简单的几何形状的变换积累。而能组成"奔马"、"鱼跃"等多种动态样式,启发儿童的创造兴趣。他还将寺庙坟园里的残砖断瓦,河滩上的各色卵石、树上的"瘿瓜瓜"、地里的双穗谷、昆虫飞鸟、花草果木择其有用者收集回来,作为教学中丰富多彩的实物标本。他教孩子们怎样穿衣吃饭、整迭被褥、洒水扫地、擦洗桌椅、种植花

木、整理环境，培养勤俭整洁的良好风尚。校内的各个角落，他都写上单字、词语、成语、警句、格方，随时更换，与课文联系，收到实物直视的良好效果。

中华人民共和国成立后，他被选为政协富平县委委员，虽年过八十，还依旧兴致勃勃，口头宣传介绍各项政策法令和国家的美好前景，鼓舞群众投入生产建设，从根本上改变社会的贫弱面貌。

景　志　伊

景志伊(1880～1964)，字莘农，号恧翁、柏叶庵主。富平县杜村镇人，生于其父景天相湖南衡阳知府任中。甲午中日战争后，回原籍应试，被选送三原宏道书院，倾心于刘古愚(清朝后期咸阳教育家)力倡西学、钻研时务，以富国强兵对抗列强的政见，潜意奋发，苦下功夫。与于右任、郭希仁、张鼎昌等，被刘氏引为得意门生。清光绪二十四年(1898)，入京师大学堂进士馆法政学堂。二十九年(1903)，就汴梁(河南开封)举子试，不第。三十二年(1906)，入协和医学堂(协和医院前身)。毕业后，在北京行医。与当时名医肖龙友、孔伯华、施今墨等，探讨中医、医学经典理论与近世各家的优长偏执，参证取舍，开拓了他独擅、多面的医术道路；方法则汲取现代(西)医学的科学成就，论治则严守中医的整体辨证。恪遵经方规范，妙于化裁，巧用单方、验方；用一把“草草儿”(鲜药)立治危症“虎烈拉”(霍乱)；针灸可治的病，尽量不用或少用药物。理、法、方、药首重理，望、闻、问、切尤精于望。

1913年回陕，继续精研医学，博涉文史、经政、星历及近代科学，并执教于陕西陆军测量学校，著名抗日将领孙蔚如、赵寿山，早期革命中就义的王文俊、石义安等，都是他的学生。1930年，杨虎城任陕西省政府主席，景志伊应聘任政府主任秘书。公余照常应诊，并在省立第一中学、第三中学代课，参加编纂《续修陕西省通志·星斗(天文)》部分。抗日战争爆发后，蒋鼎文任陕西省政府主席，调任他为省府秘书处法制室主任。写过不少诗篇文章，鼓舞人心；作画义卖，支援抗日；并在陕西省立商业、师范、医科三个专科学校及西北大学任教。编《伤寒经证脉治表》。抗日战争胜利后，祝绍周、董钊先后任陕西省政府主席，聘他为省府顾问，因时势全非，从未涉足公门。西安市中医师公会成立，任理事长，创办《中医周刊》。

中华人民共和国建立后，景志伊任政协西安市委委员。筹办陕西省文史研究馆，任馆长。当选西安市第一届人民代表大会代表。加入中国农工民主党，任省组织部长。医师公会改建为中医学会后，他任主任委员。组织西安市名老中医，创办中医联合诊所，任所长。还受西安市卫生局聘，任中医顾问组组长。在此期间，编著《吐纳炼气法》。抗美援朝时，与成友仁等组织医疗队赴高陵县通远坊等地，为志愿军伤病员义务治疗；在西安市庙后街中药店从堂应诊，诊费收入全部捐献前线。1955年，西安市中医医院成立，任首任院长；并任教于西安医学院、第四军医大学。1956年，中国人民政治协商会议第二届第二次会议，特邀他为列席代表。1957年，任中华医学西安分会副会长，出席中华医学会全国

全员代表大会。1959 年，主持编写《陕西中药志》（上册），由陕西人民出版社出版。

景志伊平生砺志苦学，博闻强记，诸子百家，三教九流，诗词歌赋，琴棋书画，天文星历，山川形胜，钱粮贡赋及近代医药科学，无所不究。他执教于西安各大专中学时，讲授文学、史学、地理学与中医学等课，论析征引透彻精辟，敢言人之所不敢言，因而赢得众口交誉的雅号："景万有"（《万有文库》）、"景百科"（《百科全书》）。他则自嘲为"字纸篓"。

李　自　反

李自反（1881 ~ 1944），名复，朝邑县（今属大荔县）南留村人。清光绪二十三年（1897）秀才，后毕业于陕西省师范学堂。

自反初任朝邑县高等学堂教师，五年后在家养病，写有《雷捷孝子传》和《李爱夫负土筑茔》二文。在"柏林祠"讲学时，写有《诗经参考》一书。教授生徒，由浅到深，取譬设喻，无不中肯。

1923 年，自反在本村创建"乡贤孝子祠"，附设"同文学校"和"淡园读书馆"。次年，在东门外树立"河滨故里"和"桐阁讲学处"石碑二座，崇敬先贤，振兴教育。嗣后，协助"朝邑县同义文会"整理文物，编号登记，以便于稽查且避免遗失。

1928 年，朝邑知县王作之聘李编写《朝邑县志》。共写出 12 门：前 7 门 1 册，题为《朝邑政事录》；后 5 门 1 册，题为《朝邑风土记》。另外，还写有《朝邑人民须知》一文。次年，应朝邑教育局局长张东川之请，编写《朝邑乡土课本》上、下两册和《朝邑乡土课本教授本》上、下两册，印发各校列入必修课。他以简明朴实生动的语言歌颂朝邑河山的可爱，古迹名胜的优美，勤苦百姓的劳动成果，并控诉黑暗社会的残暴与人民生活的艰苦。如："镰山沙阜，对峙两山。黄河洛渭，流行东南"；"远溯北周与隋唐，长春古宫何辉煌。禄山贼子一焚掠，变成荒草瓦砾场"；"苦苣菜圪塔，野味最宜人。生在黄河滩，长在洛渭滨。己巳年（1929）大饥馑，救活了无数穷饥民"。学生读后，易懂易记，印象极深。旋由学校扩及社会，使群众也受到教育。

1929 年，朝邑特大年馑，李慨然捐赠小麦 5000 市斤，成立"南留社义仓"赈济饥民。同时编写《救灾备荒》一文，教育乡亲互助互济渡过荒年。1931 年，李自反和程敬轩共同编写《沙苑志》二卷，约十万字；同李文川游历江浙，编写《江浙游草》一卷。

1938 年，任朝邑韦林学校义务教师，主要讲授《乡土课本》；还参加学校组织的抗日宣传队，编写《抗日时期青年须知》和《逃难到陕西》、《枪毙韩复榘》等剧目。在《青年须知》一文中，列举很多历史上捍卫祖国，抵御外侮的故事。如：戚继光平定倭寇、岳武穆精忠报国、班定远投笔从戎、梁红玉击鼓抗金及弦高以牛犒师、牧人输财助边等，对提高青年爱国思想、加强抗日民族意识起到很大作用。晚年，几个学生商议为他祝寿，李写了《却寿书》一文婉言谢绝。李说："贺寿吃喝是个浪费，不如把这笔钱捐给学校造就人才。"他就拿出三百元捐给韦林学校盖了一座学生宿舍。重病卧床呻吟，还写了《自撰孤塘铭》一文和对联一副："礼俗尊桐阁，家风守槐门"，以教育子孙。

高　培　支



高培支像

高培支(1881～1960),名树基,号悟皆,富平县东上官乡焦村人,三原宏道高等学堂毕业。宣统三年(1911)加入同盟会。陕西响应武昌起义时,他参加秦陇复汉军。随后任都督署总务府铸印官。1912年7月1日,他与李良材、孙仁玉、范紫东等创办易俗伶学社,以移风易俗,辅助社会教育为宗旨。同月,改任都督秘书厅一等撰铸兼编辑员。12月,任教育部读音统一会陕西代表。当时制定的"国音字母"中,没有保留V(万)字音。而在西北广大地区、内蒙西部和华北部分地区,此音存在。他和同时与会的陕西代表李良材极力论证,折服众议,在"注音字母"中设"V"(万)母,以存此音。同期,他创办《秦中公报》。历任教育厅和省署咨议、参议,省模范巡行宣讲团团长、省公立模范通俗教育讲演所所长、省图书馆馆长。因有功于社会教育,办事精敏,成绩卓著,先后获省二等金色嘉祥章、五等嘉禾章和四等嘉禾章。

高培支从1913年任易俗社编辑。他从事戏曲工作的主导思想是:"社会教育刻不容缓。又须知所学技艺,即是化妆讲演;所负责任,即改良社会。改良即是革命,革命即是易俗,时间即是无停止。革命无停止,社会无停止,易俗无停止,任大责重,来日方长。"(《自述》)他编写的《鸳鸯剑》,是易俗社第一个长本戏。这个剧本"善以极复杂之事实,错综变化,似将合而复离,意欲完而未尽,再接再厉,层出不穷。评戏者有:'长江大河,波澜壮阔'之誉"。高培支编写的优秀剧目,还有《夺锦楼》。这本戏立意为"劝忠实戒轻浮"。剧中提倡婚姻自主,爱情坚贞,还贯穿着忠奸斗争、爱国主义。唱词中有:

"明知豺狼卧当道,岂为五斗米折腰。"

"豺狼当道无公理,奴才也来把人欺。"

这本戏历演不衰,被人们誉为"易俗楼不倒"。高培支编的《人月圆》剧本,立意为戒烟、戒赌、戒嫖,鞭挞买卖婚姻。此剧一演出,就有浪子看后戒烟、戒赌,从妓院返家。全家人提上点心,到易俗社致谢。1924年鲁迅来西安讲学时看了此剧,也极为赞许。此外,高培支创作的剧本还有《亡国影》、《纨袴镜》、《当头棒》、《谈星》、《公债热》、《宦海潮》、《鸦片战争》、《侠凤奇缘》、《崖山泪》、《端阳苦乐记》、《二郎庙》、《暖玉佩》等,共54本(折子戏29、本戏25)。

高培支在任社长时,制定出严格的管理规章:"学生宜爱惜名誉,不宜妄自菲薄,并不得与不正当之人私相往来;不得私受外界之赠与;化装宜清雅,不得竞奇立异,贻笑大方……"还有社训四条,守则八项:

"勤:恪守时间,努力服务。

俭:爱惜公物,拒绝嗜好。

洁:注意卫生,讲求美育。

整:服从纪律,提高人格。”

1931 年 12 月,邵力子任陕西省政府主席后,要为他解除生活窘境,安排他一个“肥实”的县长职位。他当面答谢说:“当县长、收税,请,我也不干。能按时领到讲课的钟点费,便心满意足了。”1938 年,著名女作家、共产党员丁玲率西北战地服务团到西安,租易俗社剧场宣传抗日救亡。高培支为他们减租场费,派人排戏,帮演,赠剧装,非常尽力。

1940 年至次年,为避日军空袭,60 来岁的高培支,每日黎明前率学生出城,到 15 里外的南乡观音庙上课、练功、排戏。晚上经管演出,处理社务完毕,才回五里外的柏树街兴隆巷家里休息。易俗社的同仁说:“高培支总是在危难之际,挺身而出,承担重任。如果说:‘没有高培支,就没有易俗社历史的延续和易俗社一代接一代地培养学生的成就’,这样是毫不过分的。”

高培支先后任社长、副社长、社务主任、评议长 26 年,教务主任 24 年,编辑 46 年,从来不取薪金。终生全凭在其他学校教课(曾任各中学、师范、师技训练所的国语、国音、算术教员)的收入,维持一家七八口人的生活。

1949 年西安解放后,高培支任易俗社副社长,同时任西北军政委员会文教委员、省文联委员、政协委员、剧目修审会委员。1950 年他参加在北京召开的全国工农教育会议时,受到毛泽东的接见。毛与他握手,赞誉易俗社“有长久的历史”;得知他从事编剧时,兴奋地说:“好哇!”后来,高培支在自传中欣慰地写道:“有此殊荣,也应写入自传,以为永久纪念。”他还写道:“学习后,方觉悟‘没有共产党,就没有新中国’这句话,是千真万确的。”尽管年事已高,他常戴着花镜,再用上放大镜,精读革命书籍,实践着自己的座右铭:“努力前进,永不退惰!”

1960 年,高培支病逝于西安。

王　绍　猷

王绍猷(1883 ~ 1971),名建勋。富平县人。辛亥革命前毕业于陕西巡警学校,加入中国同盟会,联络会党、刀客,参加富平反正。民国建立后,加入渭北民团和陕西靖国军,参加讨袁护国和护法运动。后在国民军、国民军联军和国民革命军第二集团军供职,一直在外带兵打仗。1928 年退出军界回陕。30 年代末入易俗社从事秦腔编剧及研究工作。



王绍猷像

王自幼喜爱秦腔,常随自乐班演唱,从唱腔、板眼上都谙熟其知识与技巧;参加易俗社后,对丰富秦腔剧目卓有贡献。创作和改编了大小四十余个剧本,如《铡美案》、《新忠义侠》(即《周仁回府》)、《新紫霞宫》、《解甲封王》、《法门寺》、《蛟龙驹》、《拷红娘》、《双愚记》等。1948 年秋,他以明代农民起义为背景,编写了以李岩起义为主题的《金光玉》一剧。由于

该剧倾吐了被压迫人民的心声，每演必获广大观众的叫好，却受到国民党当局的查封、训斥，被定为“鼓吹反叛”、影射“当局”剧目。因有在省府社会处任总务的邵滋甫承担盖了“审讫”印章的责任，王才未遭大难。

王除编写出多种剧本以“省愚迪世”外，对秦腔艺术的研究也值得称道。秦腔虽然历史悠久，被尊为梆子戏的鼻祖，在西北尤其在陕西有很大的影响，但史籍文献中却很少有记载和论述。王绍猷遍访省城内外的老艺人，向他们学唱腔，学乐器；接着又遍查历史典籍，学习戏剧、音乐理论，了解了秦腔的源流和秦腔与国内各大剧种的关系。后来，他到京、津、沪、汉和甘、川、宁等省、市调查寻访搜集资料，终于对秦腔的源渊、发展和特点，秦腔的乐曲、板式和板眼，秦腔著名演员、琴鼓师的技艺特长等，有了系统的掌握。他把秦腔这个“形成于秦，精进于汉，昌明于隋，完整于唐，传播于明，盛行于清”的古老艺术发扬光大，遂伏案埋头，写成《秦腔记闻》一书，于1949年在易俗社和高培支、李约祉的资助下出版，为研究中国戏曲史提供了丰富资料。

中华人民共和国成立时，王仍在陕西易俗社工作，1952年调入西北戏曲研究院（1955年5月改为陕西省戏曲剧院，即今陕西省戏曲研究院），从事戏曲理论研究和编创工作。他重新修订《秦腔记闻》，增补了在新中国成长起来的164名青年秦腔新秀的介绍。他修改的《周仁回府》剧本，由任哲中演出，盛况空前。1961年，王被聘为陕西省文史研究馆馆员。1971年病逝。

李　仪　祉



李仪祉像

李仪祉（1882～1938），原名协，字宜之，蒲城县马湖乡富源村人，是现代著名水利科学家。他创办学校，编写教材，为全国水利科学培养了大批专门人才。兴办关中“八惠”和陕南、陕北水利工程。对危害深重的黄河上、中、下游全方位考察，提出了一系列精辟见解，把全国的治黄理论和方略向前推进了一大步。他参与长江、淮河、扬子江等全国的水利建设与河流治理，写出专著、专论二百余部（篇），充实和发展了水利工程理论。李仪祉是中国水利工程学会1931年至1938年历届会长、全国经济委员会顾问、黄河水利委员会委员长、华北水利委员会主席、导淮委员会总工程师、扬子江水利委员会顾问，为振兴中华的水利事业做出了杰出贡献。

两度留学

李仪祉出生的年代，正是清朝廷昏庸无能，中华民族陷入重重灾难之时。他的家乡富源村祖祖辈辈被水困扰着，所谓“龙山、马湖，渴死寡妇”，就是对这一带贫瘠干旱的真实写照。这在李仪祉幼小的心灵上留下了深刻的印象。

李仪祉的父亲李桐轩、伯父李仲特都是秀才。父亲李桐轩偏重于文史科学，曾任省咨议局副议长、省修史局总纂、易俗社社长，伯父李仲特则喜欢数学、天文、地理等。两人都

淡于功名，志在学以致用，对孙中山提倡的三民主义竭诚拥护，都加入了同盟会。这种家庭氛围使李仪祉深受教益。李仪祉开始接触西方科技图书是在他14岁的时候。当时，课堂上学的知识已经不能满足他了，闲暇时便去翻阅伯父与父亲的藏书。像《九数通考》、《西学大成》、《梅氏丛书》等译本，都一一翻阅，爱不释手。

在李仪祉16岁的时候，他和哥哥李约祉一同赴同州赶考，双双中选，李仪祉还名列榜首。1899年，李仪祉远离家乡到泾阳崇实书院读书。这所学院侧重于引导学生研究、学习天文、地理、数学、时事等各门科学，目的在于沟通中西方文化，培养一批新人，挽救当时的危局。这几年的学习，为他以后事业上的成就奠定了坚实的基础。1901年，李仪祉考入宏道高等学堂。宏道学堂是当时陕西的最高学府。学堂中民主风气浓厚，学生们的思想也比较活跃。在这所学堂中，李仪祉结识了于右任等许多来自四方的同学和一些颇有学识的教师，也听到了许多新鲜的东西，使他进一步开阔了眼界。

1904年，京师大学堂（现北京大学前身）开办师范馆及预科班，李氏兄弟又一次双双中选。在京师大学堂，李仪祉被分配到预科德文班学习，先后攻读了德文、物理、化学、定量分析、地质、矿物、几何、代数、解析几何、微积分等功课。他发奋攻读，成绩总是名列前茅。他在给父亲的信中写道："儿之志欲以哲学为终身之成名，以工学为平日之生计。"对自己攻读的目标和日后的职业有了明确的目标。1908年，李仪祉毕业，获得举人衔。

1909年春，李仪祉受西潼铁路筹备处派遣，前往德国深造。德国的首都柏林是欧洲的一座大城市，当时欧洲的资本主义工商业发展迅速，柏林也成为欧洲的一个国际贸易中心。李仪祉进入柏林工业大学土木工程科，开始了新的学习生活。李仪祉珍惜时间如同珍惜自己的生命，常常一坐下来就是十几个小时。他思路敏捷，考虑问题的方法与众不同，常常在解决难题的思路上独树一帜，连教授们也刮目相看。他不仅成绩优异，还经常利用假期外出参观，积累了大量有用的资料。

1911年10月10日，武昌起义爆发了，举国上下纷纷响应。远在德国留学的李仪祉很快也得知了这一消息，他"既念祖国之危，复思家门之难"，毅然决定离开优越的学习环境，尽快回国参加革命。1912年初，李仪祉回到了昼思夜想的祖国。这时正逢南北议和，国内局势稍为平定，但陕西遭受大旱，灾情十分严重。李仪祉冒着炎热徒步到重灾区察看旱情，目睹这赤地千里，饿殍遍野的惨景，他下决心为祖国的水利事业奉献毕生精力。1913年，陕西省水利局局长郭希仁赴欧洲考察，李仪祉陪同前往。考察中，郭希仁对李仪祉说："吾国西北多旱，饥馑频仍，子盍改习水利，继郑白之旧迹，以为民利。"这次考察完毕，李仪祉便没有回国，留在德国进入丹泽工科大学攻读水利专业。

二次赴德的李仪祉，学习更加勤奋。他跑了许多院校以及公共图书馆，查阅了大量的与水利科学有关的资料。对于德国乃至欧洲许多大中小型水利设施的情况，他都一一作了翔实的调查，积累了丰富的资料。经过两年的学习，学院特别授予他"特许工程师"称号。

兴学执教

1915年初，李仪祉第二次从德国留学回来。这时国内一片混乱，袁世凯窃取革命果实，疯狂镇压"二次革命"，妄图复辟帝制。李仪祉一腔热忱，看到的却是令人痛心疾首的

局面，他大失所望。当时，南京政府有一位颇有名望的维新派志士、实业家张謇，深感中国水利建设缺乏人材，决定在南京创办河海工程专门学校。李仪祉当即决定离陕赴宁，参与张謇主持的河专建校工作，并任教务长、校务委员会主席。

李仪祉不仅主讲数学、地质、力学，还兼任机械工程学、路工学、水工结构等多门课程。在教学过程中，他觉得教科书特别缺乏，便自己动手，编写教材。在很短的时间里，他就编写了《水工学》、《水工试验》、《最小二乘方》、《实用微积术》等各种讲义，很受学生与教员的欢迎。李仪祉不但在学问上深究精探，也十分注重培养学生的道德品质，还常向学生们灌输爱国思想。1919 年 5 月 4 日，中国大地上爆发了反帝、反封建的革命运动，成千上万名热血青年和爱国学生投身到这一革命洪流中去。李仪祉与进步学生一起写大标语，写抗议口号，并亲自带领学生迎着反动警察的棍棒与屠刀，上街游行。李仪祉的一言一行不仅受河专学生的敬重，也在其他学校内广为传颂。一些名校纷纷慕名邀请他去任课。他兼任了南京高等师范、上海同济医专等校的教授。

李仪祉在河专的七年中，辛勤治学，任劳任怨，为国家培养出一大批水利人材。有不少学生后来都成为全国工程建设中的中流砥柱。

1922 年，李仪祉回陕任省水利局局长，他一面组织泾河上游的勘察测量，一面继续倡办学校。第二年，他兼任了陕西省教育厅厅长，遂倡办水利道路工程学校。1924 年，国立西北大学成立，将水利道路工程专门学校并入西大，改为水利道路专科，李仪祉主持西大校务。在杨虎城的支持下，成立了陕西省水利专科班。1933 年春，水利专科预备班开始招收学生。此时的水利专科班已不同以往，李仪祉的治学名望，吸引了数以千计的投考者。1934 年 5 月，陕西省水利专科班改为国立西北农林专科学校水利组，李仪祉兼任水利组主任。由于李仪祉博学多才，道德高尚，许多留学归国的专家教授慕名而来，水利组一时人才济济。

在繁忙的公务中，他经常过问水利组的教学情况，并亲自拟定该专业的教学计划。还亲自讲授制图、灌溉、气象学、水工学等课程，翻译水工学资料，如《宇冰学说》、《诺模术》、《实用水力学》等。几载寒暑，李仪祉辛勤栽培的水利人才一个个崭露头角。

关中“八惠”

1922 年夏，李仪祉从南京回到陕西，主持陕西省水利事业。这时陕西连年兵火，旱兆已成，陕西的一些有识之士在靖国军总司令于右任等的支持下，在三原县设立了渭北水利工程局，策划引泾事宜，聘李仪祉为渭北水利工程局总工程师。他一上任，一面抓紧处理水利局各项事务，一面抓紧时间查阅泾河流域的各种资料。他经常和工程技术人员一道，扛着测量标杆，背着仪器翻山越岭去视察河道。从 1922 年秋至 1923 年冬，他曾数次跋山涉水，反复勘测泾河河道。每到一处，都亲自测量水位，几次落入水中，却毫不在意。1924 年春，他再次组织泾河探险队，深入泾谷，在数百里无人烟的穷乡僻壤，往返测量达二月之久。他就测绘结果，并拟定了切实可行的引泾计划。这时西北兵荒马乱，加上当局不重视水利，引泾费用没有着落。1930 年，李仪祉兼任省建设厅厅长，在杨虎城（省政府主席）的关心与大力支持下，陕西省政府为发展水利拨款四十万元，李仪祉筹划多年的引泾工程终于破土动工了。泾惠渠西起泾阳县西，引泾水东流，注入洛水，这正是古代著名的郑白渠

遗址。在他的主持下，成立了渭北水利工程委员会。经过两年的艰苦努力，泾惠渠第一期工程于1932年竣工，二期工程也于1935年完工。灌溉面积由一期工程的50万亩扩大到70余万亩。当地农民称颂道："李先生真是开天辟地的真活佛，是我们农民的福星！"

1932年泾惠渠第一期工程竣工不久，李仪祉就开始了渭惠渠、洛惠渠以及关中地区其他水利工程的设计、筹备工作。他为关中地区筹划了"八惠"：泾惠、渭惠、洛惠、梅惠、黑惠、涝惠、沣惠和泔惠渠。1933年，渭洛工程继起，八惠各渠依次萌动。陕南、陕北各渠也纷纷开始兴工。由于疲劳过度，他终于病倒了。重病之际，仍念念不忘渠事，对各渠工程的进度、农民灌溉的情况殷殷垂询，并继续派员勘测洛河。当资料送到他手中时，他连坐在床上都很吃力，只好躺下听取汇报，并口述自己的意见。被水利界的同仁们誉为"枕上方略"。

经过一段时间的治疗，李仪祉的病情稍有起色，便又开始工作。得杨虎城的再次鼎力相助，洛惠渠开始动工。1934年，在努力推进泾洛二惠渠的同时，他又开始组织测量渭河河道，亲自督导每一步骤，使工作进展神速，测量、设计工作于当年12月完成。1935年春，渭惠渠破土动工。这年夏天，阴雨连绵，渭河暴涨，拦河大坝被洪水冲毁。正在病中的李仪祉拒不接受亲人的劝阻，冒雨前往工地，亲自指挥大坝的修复工程。在他的感召下，大家齐心协力，昼夜奋战，一座拦河大坝又巍然屹立在滔滔渭水之中。到1936年12月，渭惠渠一期工程完工。一年后，二期工程也告落成。

在陕南，李仪祉几经勘测，亲自拟定了汉惠、褒惠、渭惠、冷惠四条渠的工程计划。在陕北，他设计了织女渠、定惠渠工程。织女渠可灌溉榆林、米脂、绥德三县土地近万亩，堪称陕北水利之前驱。

李仪祉生命不息，治水不止，惠遍三秦，为陕西人民造了福，为中华水利事业奠定了基础。

治黄导淮

李仪祉不光关心陕西的水利建设，对于黄河带给人民的灾害也十分关心，并对根治黄河一事，早就开始关注。1915年他在南京河专任教期间，就密切注视中外水利专家在治黄理论上的动态与分歧，着手搜集各国的治河典籍，尤其注意对中国古代治河经验的收集和整理，并加以探讨与研究。

1917年，华北地区发生了特大水灾，滔滔黄河巨浪，吞噬了千百万人民的生命财产。李仪祉更是痛心不已，他不顾灾区瘟病流行，奔波了半年之久，掌握了许多珍贵的第一手资料，为进一步根治黄患积累了资料。这时的李仪祉一边在河专教学，一边悉心研究治黄方略，写下了多篇论文，详细论述治黄的学术观点。其中在《黄河之根本治法商榷》一文中，提出了要以科学治河的原则，还提出治理黄河应重视上游。在《请测全河案》一文中，再次强调治理黄河应重视上游。李仪祉论证了黄患之要害，治黄之方针，还进一步提出了治导的五种要图。他还提出政府必须设立治河总机关，予以黄河行政之全权，并由此总机关再给予各省水利局以分权，具体实施各水利工程。

1928年秋，李仪祉任华北水利委员会主席。他一上任，即着手草定华北水利委员会组织条例，规定华北水利建设区域，筹划白河、黄河及华北水利各事宜。他治河心切，工作

不分昼夜，以其远见卓识规定黄河以北注入渤海之河湖流域及沿海区域为华北水利建设区域。此项规定，以后被水利界沿袭多年。

1933 年，李仪祉任黄河水利委员会委员长。他写信给在德国学习水利工程的侄儿李赋都，让他在德国慕尼黑附近的奥林拜纳黑水工试验场进行黄河下游治理的模型试验，并委托德国累斯顿工业高等学校教授、水利专家恩格尔斯指导试验工作。为察明黄河水患之主要原因，李仪祉作了历时近一个月的考察，遍访了兰州、宁夏、包头、归绥等地，对甘、宁、绥（远）三省的水利状况有了大致的了解。在宁夏一次实地勘察时，为测水速，他竟乘羊皮筏顺滚滚黄河急流下行 40 里。他追求科学的精神，使同行者无不感动。考察归来，李仪祉立即动笔写下了《黄河上游视察报告》。他认为，黄河之所以难治，是因为所含泥沙过多，要根本治黄，必先控制泥沙的冲积。

1935 年，病中的李仪祉稍有精神便匆忙前去督导修复黄河全堤。在此期间，他先后去平、津、汉、郑、汴、苏、鲁、陕、濮阳、陶埠、贯台、黄庄和朱口等地，参加各项水利工作会议，奔走视察黄河各处堵口工程四五十次。综合视察情况，他提出了一个治河的全面意见：上、中、下游全面治理，治沙、防洪、灌溉、水电与航运等兼顾。他提议：以泾渭二河流域各为一区，托克托至韩城，潼关至汜水之黄河流域各为一区，防止黄土冲刷，减轻沙土来源，并设置谷防，以堵沙土去路，严防两岸之冲塌，另选避沙新道。这样，既可以节制洪流，又可以沉淀河沙，平整丘壑。李仪祉呼吁黄河两岸人民广植林木，平治阶田，开扶沟洫；西北多旱，植树造林不易见效，广种苜蓿以防止水土流失。他提出的另一治黄措施是修建水库，节制洪水，并就建库地点一一提出了方案。此外，他还提出了一系列根治黄河的措施，如整治海口、开辟减河、固定中水位河槽，等等。他在《黄河治本计划概要》一文中，分十五章，详细论述了根治黄河的见解。

淮河北临黄河，黄河多次决口与改道，寄淮河水入海，从而造成了淮河下游排水不畅，经常决口成灾。淮河流域内大部分土地是平原，有耕地两亿多亩，是一个重要的农业基地。1929 年，南京设立了导淮委员会，李仪祉任委员兼工务处长及总工程师。他一面组织工程技术人员勘察淮运水系，一面亲自调查，拟定导淮计划。这期间，他在查阅淮水资料之余，还抽时间翻译了大量的外文资料，如《波河之水文及其治导方针》、《弯曲河道挟沙之大规模试验》、《日本水利略述》和《关于变迁河床河流治导之模型试验》等，从中吸取与导淮有益的经验。李仪祉还特地聘请德国汉诺工业高等学校教授方修斯为导淮委员会顾问，共商导淮事宜，很快就拟出了《导淮规划概要》。他提出排洪应以入江为主、入海为辅的制导方针，并对淮河中、上游及各支流的治导，提出了具体的办法。但李仪祉的一腔热情，在当时的社会背景下，却两次遭到打击。直到数年之后，英国退还了庚子赔款，导淮委员会才重整旗鼓，仍按照他亲自制定的《导淮计划》一一实施。先后修建了苏北运河上邵阳、淮阴、宿迁三个现代化船闸，使千吨巨轮可以在长江下游航行，发展了水上交通。

李仪祉对纵贯中国南北的大运河也十分关注。他认为治黄、导淮、整运是完成中国水利大业的一个整体，不可忽视一方。在他的倡议下，华北、黄河、导淮、扬子江四水利委员会，河北、山东、江苏、浙江四省建设厅及浙江省水利局联合组织召开了整理运河讨论会，并推导淮委员会为常务机关。会议一致通过了由相关机关密切合作，在最短的时间内，提

出整理运河的总计划，然后由各机关分段实施的方案。他对整运十分关切，每次讨论会，必亲自参加，对于整个整运计划进行详细审阅，多方指示，使得整运工作进展顺利。两年之后，计划告成。

李仪祉指出，治黄必须与导渭并举，着手上游的治理。不久，黄河水利委员会即指定在西安设导渭工程处。导渭为治理黄河上游一大步骤，他亲自督导这一工程。他对渭、泾、洛河库堰一一进行特别设计，使其兼具停水池及蓄水库的作用，并在设计中考虑泥沙情况，使库内不至填淤。一时间，渭河两岸热闹非凡，各路治河人马开赴工地，眉县拦河堰引水灌溉工程、渭河河床整理及固岸工程、渭河支流引用工程、渭河河堤及水门工程、渭河两岸灌溉及排水工程同期进行。李仪祉的导渭之举再次震动关中。

李仪祉时时处处为民着想，为治黄、导淮、整运、导渭呕心沥血，后人称赞他为“治水导河名载青史，开渠引渭泽惠万民”的一代水利大师。

李仪祉一生写下了200多篇（部）专著和论文，属于水利方面的有180篇（部），其中有十余部专著出版发行。1938年3月8日病逝。生前，他为筹划中的洛惠渠题词：“大旱何需望云至，自有长虹带雨来。”去世后，于右任为他的墓园题写门联：“殊功早入河渠志，遗宅仍规水竹居。”

张　宝　成

张宝成（1883～1960），韩城县（今韩城市）小西庄村人。8岁时父母双亡，给财主家放牛。后到韩城冶户川学木匠，因喜爱唱戏，又入本地草台戏班，耳濡目染，学会不少唱段。18岁时去山西省荣河县入通泰剧团。班主问他能否吃苦，他回答：“咱是苦人，什么苦都能吃。”接着，试了唱腔，看了台架，班主表示“能唱黑头”。张宝成目不识丁，但记忆力特别强，加之专心，8个月后便正式登台。由于身材魁梧，头大面阔，所开脸谱大于常人，扮相威武，唱腔圆润、宽宏，韵味浓厚，耐人寻味。演出数年，载誉晋东南，观众送其绰号“陕西黑”。抗日战争期间，山西沦陷，剧团被迫散伙，张宝成靠打短工糊口。日军抓他唱戏，他说“不会唱”。惹恼了日军，将他毒打一顿，罚做苦工。此后，张宝成乘隙逃到西安，加入晋风剧社。晋风剧社的黑头号称“一声雷”，为班主所倚重。为了试他的水平，班主令他俩合演《明公断》，他演前半本，“一声雷”演后半本。张宝成一句内唱，一个猛亮相，台下观众赞不绝口。前半本尚未演完，“一声雷”自愧不如，悄然离去。班主只好求张宝成续演后半本，并当即许诺按头份薪水付酬。此后，宝成名噪西安，被誉为“八百里黑”。中华人民共和国建立后，他又受聘于延长剧团。1954年退职还乡，1960年病故。

王　赖　赖

王赖赖（1883～1967），原籍大荔县，1944年落户于合阳县黑池镇北黑池村。幼年与王麦才、朱林逢一起学习同州梆子。1931年，他与拜家红、朱林逢、罗士奎在合阳县组建“民生社”，并任教练。1956年被陕西省戏曲学校聘请为同州梆子班的教练。1961年参

加了同州梆子赴京汇报演出团，在北京为中央首长演出了他的拿手戏《鼓滚刘封》。京剧艺术家梅兰芳看后宴请了同州梆子老艺人，席间誉他为“活张飞”。京剧艺术家尚小云也赞他是“一位字正腔圆难得的好‘二花脸’”。1958 年，他绘制并献出一百八十多种花脸脸谱，《陕西画报》拍摄了照片。1964 年退职回家。

王赖赖功底过硬、嗓音苍劲浑厚。经常演出的主要节目有：《鼓滚刘封》、《夜过巴州》、《黑虎显魂》、《刺秦》、《艾谦传信》、《马刚扑楼》等。

杨　叔　吉



杨叔吉像

杨叔吉（1884～1966），名鹤庆。华县龙潭堡（在今少华乡）人，杨松轩之弟，早年曾就学于临潼雨金两等小学堂。清光绪三十二年（1906）春考入三原宏道学堂，经同学李天佐介绍加入中国同盟会。他密购《革命军》、《民报》等宣传反清革命思想的书刊与同学阅读，又倡议组织学生自治会。该校监督胡均为此威胁、打击进步学生，杨等组织学生罢课，与胡进行斗争。同年冬，杨及其同学近四十人被校方开除。他赴上海入理科专修学校继续求学，翌年又入该校特科深造。三十四年（1908）因学校关闭，杨东渡日本入东京同文学校读书，并与黄兴、宋教仁、胡汉民等同盟会著名人物结识，又由黄兴主持重新加入同盟会，参加了 1911 年广州黄花岗起义的筹备工作。起义失败后，杨依据同盟会总部关于各省根据实际情况分头起义的指示，应井勿幕之约于 1911 年夏返回陕西策动起义。西安起义成功后，杨奉陕西军政府命赴商州龙驹寨（今属丹凤）办电报通讯。在十分艰苦的条件下，保证了军政府与省内外的联系，军政府特为杨及其部属记大功一次。返回西安时，正值西路战事激烈，又与宋向辰、王一山组织炸弹队，制造炸弹千余枚，募集军队约七百人，并担任炸弹队管带兼二十二标二营管带，率部赴兴平、乾州、礼泉等地与清军作战，还担负了西安城防与临潼等地的治安任务。1912 年 9 月，杨再度赴日本，翌年考入千叶医科专门学校。1916 年袁世凯称帝，杨回国鼓动反袁，后又赴日本，1918 年毕业回国。历任豫军援陕军医院医官、院长，中国红十字会陕西分会理事长，陕西陆军医院副院长，残废军人教养院院长，助医学校校长，中国急募赈款大会陕西分会会长，华洋赈务会董事，妇婴收养院院长等职。在繁忙的医务、赈务工作之余，他还编写出《外科看护学》、《看护学总论》、《日语讲座》等书稿。1923 年，奉派赴日本名古屋调查关东大地震灾情，为灾民提供医疗服务，参加当地遣返华侨事务，并著《日本大地震纪实》一书。

1924 年冬，富平驻军冯子明部为响应国民军参加北伐率部东开，在华阴县境内遭到镇嵩军阻击。开战后镇嵩军求和，刘镇华派杨和张鹏一为代表，到华县约冯部派代表谈判；冯派老同盟会员彭世安前往华县。彭世安、杨叔吉均为陕西辛亥革命时卓有贡献的著名人物，又是至交朋友，双方都相信华县谈判会有结果。但谈判尚未进行，刘镇华却令杨

叔吉和张鹏一速回西安。彭世安到华县等待刘镇华再派代表，杨的长兄松轩安排彭在自己创办的咸林中学居住，并热情招待。然就在此时，刘部旅长马瑞旺竟派部下将彭世安骗至营区杀害。杨叔吉得知好友遇害，十分悲愤，加之不了解内情的人士对他备加责难，遂辞去刘镇华委任的各种职务，于1925年2月离开陕西，经南京、上海、宁波至普陀山，被当地僧人挽留办普陀医院。旋又随印光法师赴上海、南京，任法相大学和东南大学教授。杨研读过《金刚经》并随印光研究佛学，造诣颇深。因此，到法相大学任教不久，即赴日本出席东亚佛学大会。

1927年初，杨任中央军事政治学校军医处处长。“四一二”政变后，国民党反革命派逮捕了陕西籍军校学生郑自毅、袁吉安等。杨接到郑等的求救信后，亲自出面奔走，将他们营救出来。1931年，他回到华县故乡，应杨虎城之请，出任省政府参议、第十八陆军医院院长、陕西省防疫处处长等职。任职期间，关中发生瘟疫，杨认真负责，防治得法，使许多病人得救。抗日战争期间，杨于1939年1月出任陕西省政府卫生处处长。在他的主持下，陕西大多数县办起了卫生院，有的县还创办起妇幼医院、产院。于右任题写对联“医病医心医身，救人救世救国”，高度评价了他在医疗事业中的贡献。1945年12月，杨因不满国民党政府的专制统治，辞去所任职务，从事社会防疫工作。解放前夕，归家务农。

中华人民共和国成立后，陕西防痨协会请他出来工作，后担任西安市红十字会会长，还担任过中华医学会理事、中西学术交流委员会委员、陕西省卫生局顾问、西安市人民委员会委员和政协西安市第一至第五届委员会常务委员等职，还当选为陕西省人大代表。1950年赴苏联、东欧考察防疫工作。1960年出席了全国群英会。1966年6月10月病逝于西安。

景　岩　征

景岩征（1886～1961），名志傅，富平县人。自幼仰慕先贤“枕戈待旦”、“闻鸡起舞”之志，抱以身许国之愿，读书之余，兼习武功。清光绪二十九年（1903）与其兄志伊同入三原宏道书院就读，三十一年（1905）东渡日本，入日本帝国大学深造。他同留日陕籍学生张寒杉、李元鼎、张午中、张季鸾等人商定，将日本每月出版的有关国际形势，包括日本对远东，尤其是对中国的动态等新书刊各购一册，坚持每晚各自认真阅读，次日盥洗时，互相听取心得体会，借以研究世界局势和日本在政治、经济、军事、文化各方面的动态，从中探索、觅求救国良策。但在课堂上，每讲到《孙子兵法·用间篇》时，日本教官在黑板上都要写出“中国学生退堂”，为的是对日本在国际政治、经济和军事活动中的间谍作业绝对保密。对此举动，中国留学生无不感到愤怒。三十四年（1908），景在日本加入中国同盟会，辛亥革命前夕回国。中华民国临时政府在南京成立后，曾任北京临时参议院议员、陕西督军公署秘书



景岩征像

等职。陕西靖国军时期，先后任省教育厅厅长、陕北榆林道尹等职，参与了驱逐陕西督军陈树藩（北洋军阀皖系）的斗争。1927 年夏秋之交，横山县遭受特大冰雹灾害，景赴灾区安抚灾民，轻灾减免田赋，重灾给予救济。1928 年道制撤销后，景应井岳秀之请，任高等咨议兼上郡日报馆馆长。

1930 年阎锡山、冯玉祥倒蒋，景、井参与其事，景任高级参议。后阎、冯失败，景再回榆林。1935 年张学良率部进驻陕西，任西北“剿总”副总司令。张为弄清西北势力，走访各方首领。到榆林时，景陪同井岳秀与张会谈。张对景的学识深为器重，遂邀景到西安西北“剿总”任职。西安事变后，张送蒋回南京被扣。景一度闭门谢客，不问时事。

抗日战争爆发后，西安屡遭日机轰炸，景以安全计而归富平故里，曾以陕西大绅身份掩护中共地下组织的活动，并营救进步人士。富平是关中和陕甘宁边区来往的主要通道，许多共产党人，如赵伯平、方仲如、李敷仁、张锋伯等在从事革命活动中，常寓居景的家中。其中张锋伯因去延安受阻，暂住景家西院楼上达数月之久。村中人问起，景以张是李元鼎先生的女婿，住此为李整理资料，搪塞过去。后几经谋划，张绕道旬邑、淳化转赴边区。中共地下交通员武慕明被当局逮捕，经景营救获得释放。景还为地方捐资兴学，创办富平一中、富平师范，亲自为学校写了校歌。他常为当地农村购买作物良种，帮助农民提高收益。富平县县长张法杰扣押前任贪官谭超一，谭欲借景的威望，乞求说情，差人暗馈重金。景不仅拒收馈赠，还对谭痛加申斥，令其速将赃款退还人民，否则报省治罪。1944 年，富平县成立临时参议会，景任议长。他以身作则，体恤民情，妥善处理了当时地方上的不少重大事件。抗战胜利后加入中国民主同盟。

1949 年春富平解放，景卸掉礼帽，脱去长衫，换上布衣制服，参加西北民大学习。结业后任陕西省人民政府（人民委员会）委员、文教委员会副主任、文教厅厅长、教育厅厅长。他着力进行教育改革，受到广泛的好评。

1958 年 7 月，景当选为陕西省副省长。他把家藏的线装、善本书和一些名贵的字画及石刻拓片，无偿地捐赠给了陕西省文史研究馆。1961 年 11 月 27 日在西安病逝。

傅　寿　山

傅寿山（1886～1973），又名福录。蒲城县蔡邓乡南店人。六代皆兽医。他 17 岁开始从医，颇有造诣。病畜经过眼前，即知所患何病。从 1921 年起，先后在陕军第二混成旅高峻部和国民军二军缑保杰团任马医官。中华人民共和国建立后，1951 年 5 月，桃园村一骡子患急热症，兽医十余人均断为必死，经他诊治灌药，翌日即愈。澄城祁家河一青马患肺败症，兽医断为不治之症，畜主远道牵来就医。他投药四剂，即告痊愈。一般兽医对于黑汗风均感棘手，他治黑汗风时，将牲畜尾尖割开，状如十字，放血少许，再在干马粪上盖以人发，置瓦片上点燃，烟熏畜鼻，流涕即愈，疗效达 95% 以上。一次，在上王庄统一观察 49 头病畜口腔舌色，然后坐于室内，逐一开写处方，丝毫不差；病畜头头皆愈，畜主无不惊服。其中一人赞叹道：“我们那里有个‘活马王’，还不如你这老兽医！”从此人称他“赛过活马王”。1956 年，出席陕西省中医座谈会，10 月 12 日，《陕西日报》以《民间伯乐

多——访陕西省中兽医座谈会代表“赛过活马王”》为题，报道其事迹。会上，他献出多年治疗牲畜结症、新驹奶泻、肺脓肿、肺热喘促、牛皮肤出血、子宫脱出、破伤风等病的有效验方。是年，任政协蒲城县委委员。1958 年 5 月，因吸食大烟被判刑一年半。入狱后，每日来监求医者很多，县公安局予以保外，县人民法院裁定假释，发挥其特长，继续行医。

张　奚　若



张奚若像

张奚若（1889～1973），原名耘，又名志明，字亦农，号熙若，后改为奚若。朝邑县（今属大荔）人。清光绪三十四年（1908）赴上海中国公学读书，不久加入中国同盟会，从事反清革命活动。井勿幕见他积极肯干，就派他赴日本购买军火。张接受任务到日本后得知，购买军火不难，难的是运抵上海躲不过口岸检查。他即折返上海了解过关办法，找到门路正拟再赴日本，武昌起义爆发，朋友们劝他快回陕西组织响应。他绕道一个多月回到西安，西安起义已成功，被委任为军政府参议。1912 年初，张受井勿幕指派前往汉口，与黄兴建立直接联系。行至河南淅川被清军逮捕，关押在南阳监狱两月有余。他将井勿幕给黄兴的亲笔信烧掉，使清军查无实据，终获释放。此时，他目睹革命果实落入北洋军阀袁世凯之手，中国的现状比辛亥革命前并没有改变多少，便决定出洋游学，于 1913 年 8 月赴美国哥伦比亚大学攻读法学和社会科学，先后以优异成绩获学士学位和硕士学位。

1920 年 10 月，张学成回国。他认为中国革命要取得成功，关键在于民众政治觉悟和文化素质的提高。为此，他于 1921 年 3 月至 1924 年冬，先后到英、法、德、意等国考察。1925 年回国，先后在中央大学、北京大学、清华大学执教，主要教授西洋政治思想史。当时，对中国如何吸收西方文化和如何对待传统文化，社会上有两种看法。有人提出要“全盘西化”，也有人坚持“中国本位文化”。他发表《全盘西化与中国本位》一文，指出“全盘西化”论与“中国本位文化”论，两种主张都是错误的、危险的。他提出，吸收西方文化为“今日的所急需”，但我们的“民族自尊心不可放弃”，“民族自信心不可动摇”；“盲目的保守固然不对，随便乱化也是笑话”。张不赞成“全盘西化”，还体现在对子女的教育上。他从培养他们对祖国文化的感情入手，从小学就严格要求儿女诵读诗、词、歌、赋，到初中以后才教他们学外文。他常对友人说，过早地让孩子接触西洋文化，容易使他们脚下无根，成人以后与中国社会格格不入，于国家民族既无益处，于己也不会有什么幸福。

张在教学中除教学生知识外，特别重视教学生懂得应该如何做人。他说，孔孟之言，也并非一无是处。如孔子说：“正人必先正己，己不正，焉能正人。”孟子提出的“威武不能屈，富贵不能淫，贫贱不能移”，也称得上做人的真理。1932 年 6 月，在清华大学四年级举行毕业典礼时，他致词提出了三点希望：第一点是奋斗。他指出，你们毕业了，但社会还是复杂的、黑暗的，在学校所学得的书本知识是不能应付裕如的，会遇到许多的压迫和阻碍。

但我们有自己的宗旨和正义，不能屈服，要坚持奋斗。第二点是续学。他说，学无止境，尽管在校时学习成绩很好，到社会上运用时就感到不足了，而且学术是与时俱进的。所以要继续学习，追求进步。第三点是耐劳。他说："我希望你们出校之后，抱定为社会服务的宗旨，把个人的享受看轻点。"

抗日战争时期，张随校迁出北平，任西南联大教授。他以社会贤达身份被聘为国民参政会参政员，在1941年3月召开的国民参政会二届一次会议上，尖锐地抨击国民党的腐败和蒋介石的独裁黑暗统治。蒋介石大为恼火，长时间按铃警告，要他中止发言。他不予理睬，坚持把要讲的话讲完，然后拂袖而去。抗战胜利后，在政协会议召开前夕，张应学生联合会之请，在西南联大图书馆门前草坪上，作题为《政治协商会议应解决的问题》的讲演，率先响应中共关于建立民主联合政府的号召，提出"废除一党专政，取消个人独裁"的要求。他的讲演赢得了广大青年和知识界人士的热烈拥护。1947年，北平爆发了爱国学生"反饥饿、反内战、反迫害"的示威游行。张加入了爱国青年学生的队伍，和他们并肩战斗。国民党政府予以血腥镇压，大肆逮捕爱国民主人士和进步青年学生。张同朱自清、许德珩等13位著名学者、教授联合发表宣言，要求政府"保障人权"，释放被捕学生。1947年7月16日，他在闻一多死难周年纪念会上激昂慷慨地说："谁能像你绝对地鄙视'明哲保身'哲学，而将'威武不屈'的精神发挥到顶点，为民族争光，为懦夫增耻。"表明了他对闻一多精神的敬仰。1948年6月，张和朱自清、吴晗等110位知名教授拒绝购买国民党当局配售的平价美国面粉，表现了中华儿女的民族气节。

1949年6月15日，张应邀参加新政治协商会议筹备会，担任第六小组组员。在讨论国旗、国徽、国歌方案征集条例时，他认为居安不能忘危，同意用《义勇军进行曲》歌词作为国歌之词；当有人提议将国名定为"中华人民民主共和国"时，张认为应当把国名定为"中华人民共和国"。他说："人民共和国"已经说明了我们的国体，"人民"二字指工人、农民、小资产阶级和民族资产阶级，这"已经把人民民主专政的意思表达出来了。因此，不必让'民主'二字再出现一次，以免重复"。他的意见受到与会代表们的赞同和支持。9月21日中国人民政治协商会议第一届全体会议开幕，张作为无党派民主人士的代表出席，被选为中央人民政府委员、政协第一届全国委员会委员。

中华人民共和国成立后，张满腔热忱地投身于社会主义革命和建设，先后担任政务院法制委员会副主任、教育部部长、对外文化联络委员会主任等职。是第一、二、三届全国人大代表，政协第一、二、三、四届全国委员会常务委员，中国人民外交学会会长。他身居高位，为政清廉，社会主义事业的每一重大成就都使他欢欣鼓舞。同时，对政府工作中的问题也从来是知无不言，言无不尽。1957年在中共中央召开的整风座谈会上，张对中共执政以来的工作提出批评意见，归结为四句话："好大喜功，急功近利，轻视过去，迷信将来。"毛泽东接过这四句话，当作正面的东西作了新的解释。毛泽东说："我很欣赏这几句话。这几句话是好人说的，说这个话的人并非右派，我很喜欢这一位，这个人是个有正义感的人。"（转引自《毛泽东传（1949～1976）》[上]第782页）"文化大革命"中，他对林彪、江青两个反革命集团的倒行逆施极为愤慨，曾拒绝与造反派头目一起出席接待外宾的会议。1973年7月18日在北京病逝。

党　振　中

党振中(1892～1965),字华清,号蒿山,潼关县党家村人。农家出身。幼时家境贫寒,在河南省阌乡县立高小毕业后,从教谋生。同时刻苦钻研医学,博览研习《内经》、《金匮要略》、《伤寒论》等经典著作。后弃教从医,并经亲友资助,在马峰峪口村开设药店,营售药物并坐堂应诊。抗日战争初期迁太要镇,药店名"鼎生春",解放前夕,改名"同心复诊所"。1956年,工商业社会主义改造,各诊所联营,他首倡组建太要中医联合诊所,被推任所长。在工作中,参加中医函授学习,继续深造。他擅治阑尾炎症,药到病除。同年被评为陕西省中医先进工作者,获一等奖。冬季调县人民医院门诊部,后又被派往太要诊所。1958年冬,调任陕西省中医研究所主治医师。不久调文献室,研攻胃癌、白血病等难症的治疗。

党振中擅长内科,对于外科、妇科、儿科和肝炎、哮喘、关节炎诸症疗效也极显著。在潼期间,商洛、华阴、华县和豫西、晋南等地慕名求医者甚众;在西安工作时,京、津、沪、汉各地患者纷至求医,或函索处方。他的医术成就在社会上博得好评,曾当选为西安市莲湖区人民代表。

他生前有治疗关节炎、痰饮、肝炎等症候的论述,存省中医研究所。对医治白血病、胃癌等症着手进行总结时,力瘁病逝,终年73岁。

高　会　亭

高会亭(1894～1947),字建琪,韩城县(今韩城市)沟北村人。清末秀才,辛亥革命后曾任韩城县第一高级小学教员、第三高级小学主任教员、女子小学校长兼县立初级中学教员。

1926年前后,为破除千百年来妇女缠足和清代男子蓄发留辫的陋习,高会亭到处宣传,并倡导成立天足会,自任会长。每逢集会,他亲自讲演,亲自检查,发现留辫缠足者,或游街,或罚款。

高会亭的儿媳早亡,他为儿子续娶了天足女子。结婚之日,村人听说新娘是大脚,都来围观。高会亭却理直气壮地说:"你们不要笑她脚大,再过10年、20年,妇女们都和她一样!"对男人剪发辫,高会亭执行得十分认真,因此有人给他编了个顺口溜:"高会亭,处蛋子(土语),处的百姓剪辫子。"高会亭任女子小学校长时,亲手剪了岳母的元宝头(中年妇女梳在脑后,形似元宝的发型),气得岳母啼泣不止。他任第一高级小学教员时,校长苏某吸食大烟,压制学生,师生无不气愤。他率学生端走了苏的烟具,苏大发脾气,勒令他停职。但全校师生却大力支持,集体请愿,校长迫于无奈,只得让他复职。

"九一八"事变后,日寇侵华步步进逼。当时高会亭任女子小学校长,发动学生上街宣传。他借城隍庙古会,登上戏台演讲,揭露日本帝国主义侵略中国的罪行,号召民众,奋起抗日。后辞去校长职,回家务农。

梁　午　峰

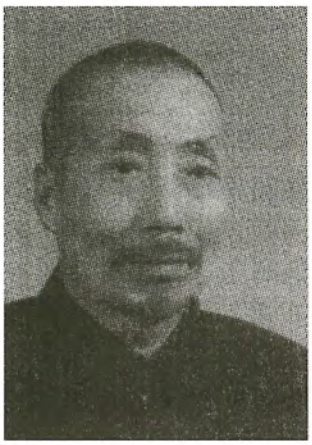

梁午峰像

梁午峰(1894～1971),名俊章。渭南县(今渭南市临渭区)人。早年在乡间读私塾,后入县高等小学堂读书。1911年加入同盟会,辛亥革命时和同学数十人剪掉辫子响应西安起义,后随其兄梁俊贤在华县、合阳等地为革命军筹备粮草。1912年到西安,入省立第一中学就读。1914年由西北大学预科考入北京高等师范学校理化专业,兼修哲学,参加了当时北京的学生组织重德会,与会员杜斌丞、杨明轩、杨钟健等交往密切。1919年五四运动后毕业返陕,任省立第一师范学校物理教员。1920年初被省教育厅选送北京高等师范新增设的教育研究科进修,捐资赞助杨钟健等创办《秦钟》月刊,后又参加了陕籍旅京学生组织的共进社。

1921年归陕,任省立女子师范学校教务主任,兼《共进》半月刊在西安的分发工作。1925年任省女师校长。刘镇华围攻西安城期间,他不惧艰险,终日留守学校,使女师成为西安解围后校产、教具唯一得到完好保存的学校。1927年1月国民军联军驻陕总司令部委任杨明轩为教育厅厅长,梁被任命为该厅第一科科长,并经杨明轩介绍加入中国国民党。1928年2月又兼管第三科事务,并被聘为陕西省教育基金委员会委员、平民教育委员会委员。曾受命赴江浙考察教育,出席蔡元培主持的全国教育会议。回陕后因有人告他参与渭华暴动,被代理省主席宋哲元以"共党密谋暴动"的罪名逮捕下狱,与杨明轩等数十人一同关押在西安西华门军事裁判处监狱。1929年初,经陕西教育界知名人士联名保释,出狱后在中山中学任教。不久,中山中学高中班并入中山大学,梁又被任命为中山大学注册部主任。

1930年冬杨虎城任陕西省政府主席后,派梁出任三原县县长。任职期间,坚持不向贫苦百姓派捐,曾受到地方势力多方刁难与威胁,最后又被联名诬告于国民政府行政院。梁因此愤然辞职,1931年7月被调任省民政厅第四科科长。

1931年"九一八"事变后,杨虎城接受进步师生关于"教育经费独立"的建议,筹建陕西省教育经费管理处。次年4月梁被任命为该处主任,兼省教育厅督学室主任。这前后,他和杜斌丞、吴砚青、李翥仪等发起创办了西安力行中学、培华女子职业学校、泾阳西北仪祉农学园、渭南瑞泉中学等学校,他还被渭南赤水职业学校聘为校董;曾热心帮助车向忱创办竞存小学。梁利用在北师大曾任同学会负责人的身份,招集教育界同学、同仁创办了西北教育用品社,积极推行上海开明书店的进步书刊和教材。1935年9月,陕西义务教育委员会成立,梁被聘为委员。同年,他又为邵力子主办的全省教育行政人员轮训班主讲"教育行政"和"教育经费"。西安事变前后,梁协助杜斌丞、杨明轩等做了大量的社会政治工作。1937年1月参与发起成立西北教育界抗日救国大同盟,并出任秘书。3月,二次出任省教育厅第一科科长。抗日战争期间,梁的寓所一直是抗日民主人士的聚集点和他

们与第十八集团军驻陕办事处联络的中间站或临时下榻处。除杨明轩等经常往来与暂住外，这里还接待过当时有名的红色教授杨秀峰。

梁对中国古代文化的研究颇深。他1933年撰写的《欹器之研究》（又名《欹器图说》）一文，在陕西学术界引起轰动，并被陕西省考古会聘为委员兼秘书。1939年，梁开始整理古籍，先后撰有《论语贯读》、《道德经贯解》、《大学·中庸新解》等书。其中《论语贯读》被来西安讲学的冯友兰认为是一部独树一家之言的力作，并亲自带回南京，为之斡旋出版。

1949年5月西安解放，梁接受陕甘宁边区政府委托，参与了陕西省教育厅的重建工作。同年7月该厅组织就绪，梁被任命为陕甘宁边区政府西安图书馆（即今陕西省图书馆）馆长。1950年经杨明轩介绍加入中国民主同盟，并被推举为民盟西北总支部宣教委员。他是陕西省第一、二届各界人民代表会议特邀代表和第一、二、三届省人民代表大会代表，还是政协陕西省委员会委员。1971年11月12日病故。

张　勉　斋

张勉斋（1895～1936），原名全才，学名之纲，韩城县（今韩城市）张家庄人。出身农家，家道小康。北京大学毕业后，返西安。当时傅铜创办西北大学，张勉斋任交际员，不久辞职，去省立一中教英语，并与李兰亭、张辑五、严殿光、胡性安等人创办敬业中学，任教务长兼授英语。

1926年，镇嵩军总司令刘镇华率军围困西安，张勉斋返韩城与苏资琛、樊厚甫、杨一鹤等共议创办韩城中学。张勉斋为校长，事事躬亲，日夜操劳。因经费困难，教师均为半薪。张勉斋既为校长，又授课程，每月仅得四五十元薄酬。为使女子亦能获得受教育机会，在创办韩城中学同时，张勉斋又与杨一鹤等商议，于1927年7月创办私立崇德女子小学。后改为公立，更名韩城县立两级女子小学。1929年冬，吉鸿昌来韩城认宗，下榻韩城中学。张勉斋在接待中陈述了韩城中学创办经过及现状。吉鸿昌慷慨解囊，捐银1000两。

1931年秋，张勉斋因病辞职，去西安疗养。后受聘于省立高中及合阳中学。1933年秋，冯墨林（韩城中学校长）笃意敦请，张勉斋再返韩城中学任教。1936年春逝世，年仅42岁。

张　鹏　桥

张鹏桥（1895～1940），字友鹤，朝邑县（今属大荔县）迪村人。1923年于北京大学毕业后，专门从事古琴曲谱系统研究。历任北平宏文中学校长，彬县师范教员及北京大学、京师大学等校古琴讲师，为中国早期在高等院校研究古琴的工作者及知名的古琴音乐教育家与演奏家。

20世纪30年代初，张应上海百代唱片公司邀请。录制《平沙落雁》、《捣衣》、《阳关三叠》、《渔樵问答》等4部唱片，为全国最早灌制的古琴唱片。他是“国乐改进社”创始人之一，不保守，不迷外，一心一意为振兴民族音乐，为继承与发扬古代音乐遗产而艰辛劳动。曾自撰座右铭：

年华逐逝水，一去如流星。

收获期岁晚，青春当力耕。

张鹏桥又精研中国文字，善于作诗撰联。著有《琴学源流》、《琴学浅说》、《琴谱》和《曹子建诗说》、《阮嗣宗咏怀诗》等书。

雷　鸣　霄

雷鸣霄(1895～1978)，又名凌汉，合阳县坊镇和阳村人。12岁时患膝关节肿大病久治不愈，产生学医之念。15岁家道中落，外出谋生，在富平县当药铺学徒。后至耀县药王山学医，得药王孙思邈经典真传，对妇、内、骨、精神各科疾病及药物学、脉学均有独特见解，尤精于针灸。法同华佗，不唯继承，尚有发展，善治顽症。着针起疴，世誉“雷半仙”，名扬三秦。1917年，陈树藩任陕西督军，其母忽发背疽(搭手)，疮大如碗，久治不愈，张榜求医。雷揭样应诊，不日而愈。督军盛宴款待，并封官职，他婉言谢绝。1927年农历五月，合阳县长请雷鸣霄为其太太诊病。车行至县城东门为祈雨民众所堵。雷鸣霄笑示县长说：“二日必雨，何必兴师动众?”二日午，果大雨倾盆。人询其奥妙，雷说：“医道通天道，人身乃一小天地。如遇外界气候风雨阴晦之变，针下必有滞疑感，即《黄帝内经》中所说的‘天地与人相应’之理。”他对针法的妙谛，深悟至此。1929年，韩城一小儿因惊吓失声成哑，多方医治无效，求治于雷鸣霄。他问明原委，思忖良久，就叫哑人独居一室，室内放刨花，洒上煤油，暗中点后紧锁房门。一时，火热熊熊，哑人摇门推窗而不得脱身，于万分情急之中，大喊“哥哥”，哑症顿愈。雷鸣霄说：“这是水火互济，以惊治哑，用心理改变了病理。”1961年秋，陕西中医研究所所长景莘农患头痛、失眠、多梦等症，多治无效而延请雷鸣霄诊治。雷鸣霄为他直刺百会穴，一针痛止。景莘农赞叹道：“真是华佗针法!”

刘　依　仁

刘依仁(1895～1989)，名安国，华县下庙乡周家庄人。小时上私塾，后入华州高等小学堂，受教于顾熠山。1911年入西安省立第三中学，1915年曾被聘为续修陕西通志局采访。1916年考入北京高等师范学校(即今北京师范大学)博物科，参加了“五四”运动。1920年毕业后，赴日本考察教育，著有《东渡日本教育考察记》。回国后，被教育部分配到察哈尔省第一中学教书。1921年回陕，在省立三中当训育主任，次任校长，人称“娃娃校长”。他虽然年青，但办事认真，反对官僚干涉校务。在三中期间，他曾聘请共产党人魏野畴来校任教务主任兼公民教员。魏在学校宣传共产主义思想，开展党的活动，刘依仁从不干预。陕西通志馆恢复后，他又被聘为采访，实地考察了全省的江河山川，后结合各种资料，编纂出版了《陕西交通挈要》一书。1923年，他还参加了李仪祉、杨叔吉发起的文物保护会议，反对康有为在陕西盗取珍贵佛经。1924年，鲁迅来西安讲学，他参与了接待工作。1926年离开省立三中，任省长公署参议，次年又出任白水县长，后在省教育厅任督学。期间，三原师范发生一起案件，涉及到一些中共地下党员和进步青年，当局要借此抓

学生。刘依仁处理此事时，认为按照法律，16岁以下的人不负刑事责任；就要来花名册，将16岁以下的学生排除在外，从而保护了一批进步学生，并尽力防止事态扩大。此后，又任陕西女子师范、中山中学校长。1931年前后，任富平、咸阳县长。在咸阳任县长时，他一改前任对过往军队拉关系，搞招待的陋习，不支应鸦片烟，不打牌招待。还主持编撰了《重修咸阳县志》。他主张一部志书，资料要收全录备，不要遗漏。1935年，回省教育厅任督学，1937年又至武功西北农林专科学校任副教授兼高等职业学校校长。5年后，又回到省教育厅，任秘书主任、设计委员会总干事、民众教育委员会主席等职。后又到西安省立商业专科学校、西北工学院教书，再到陕西师范专科学校任校长。

中华人民共和国建立后，刘依仁在西北人民革命大学学习，1951年到甘肃天水参加土地改革。他受到极深刻的教育，真正认识了农民的伟大和中国共产党的英明正确。1952年后，他先后在西北军政委员会文教厅、省文化局、省博物馆工作，加入了中国国民党革命委员会，1961年被省人民政府聘为省文史研究馆馆员。

“文化大革命”中他被赶回老家，1976年12月得到平反。以后任政协西安市委员会委员、民革陕西省委员会顾问、政协陕西省委员会文史资料征集研究委员会委员、省地方志编委会顾问等职。他不顾八九十岁高龄，积极参加文史馆的学习和文史研究工作，尤其编纂地方志和为社会各方面提供史料咨询方面做出了积极贡献。

王　愚　若

王愚若（1896～1967），名锡智，富平县白庙乡郭家村人。读私塾，入湖山书院，毕业于省立第一师范学堂。先后任教于县立第一高等小学、通川完全小学、怀阳小学和立诚中学，约四十年。在小学时，不论主课副课，学校派定，便欣然承担。当时美术、音乐等副课，一般不予重视。他教这两门课却十分认真。在音乐课上，他重视基础教学的同时，还配合时势，谱写过多首色彩浓郁的民歌，如《正月十五闹元宵》：“正月十五闹元宵，锣鼓喧天真热闹，妹妹忙把嫂嫂叫。门槛高，脚儿小，绊倒了！嗳嗳嗳嗳哟，锣鼓喧天真热闹！”为当时妇女放足运动，作了很好的宣传。日蚀了，各处鸣枪放炮，敲锣打鼓，惊吓天上的金蛤蟆不要吃掉太阳、月亮。他就写了《日（月）蚀歌》：“莫放枪，莫打锣，听我唱个日（月）歌，月绕地球地绕日，分分秒秒不会错；月遮日光是日蚀，地球居中便蚀月。拿个橘子对灯光，灯光全被橘子遮。三点一线便有蚀，全蚀半蚀看出没！”并摆出地球仪，拿个橘子，对着灯光，做了月球围绕地球的自转，地球绕太阳公转的运行规律实验，培养儿童相信科学、爱好科学的信念。1926年，被任为县教育局长，不久便辞去。

1928年后，受聘于立诚中学，教历史、地理、兼教务主任。在外患日益严重，国家民族濒于危亡的年月，老小八九口，寄居庄里镇，过着月支半薪（外地请的教师80元）40元的贫苦生活。长年只有一件灰布大衫，加上慢性胃溃疡、肺结核折磨着他的病体。两三个班级的中外史地课，王愚若支撑着教了20年。

1936年，日本侵略军从华北、绥远步步进逼，国势危急，全民愤慨。上地理课时，他在黑板上画了一幅全国地图，把鸦片战争后丧失的领土和香港、澳门、上海等租界，以及被英

国控制的西藏、西康，还有不许抵抗、拱手送给日寇的东四省，全部用粉笔涂白。冀东、察哈尔省和绥远省东部，画上交叉线。绥西、山西、冀西和山东省，画上横线，让学生看，各占全国版式图1150万平方公里面积中的几分之几？什么时候、什么不平等条约割让丧失的？搭了多少赔款和权利？近期的丧权辱国协定、分裂策划阴谋又是哪些？不要求课堂答复，“只希望你们把这幅地图画在心里，时时准备擦掉这些污染面。”他这幅地图深深地启发了学生们的民族意识、爱国热情和革命愿望。王愚若为教育事业毕生尽力、清贫自守、刻苦奋励、学而不厌、诲人不倦的默默奉献精神，被学生们奉为楷模。他与曾执教于西安各校的武伯纶，并称为陕西当时的史、地教师权威，教育界翘楚。

1949年，任立诚中学校长。中华人民共和国建立后，当选为陕西省人民代表大会第一、二、三届代表，富平县副县长及政协富平县副主席。1967年病逝，终年73岁。

杨　钟　健



杨钟健像

杨钟健（1897～1979），字克强，笔名强健、健、铁弹子等。出生于华县龙潭堡（今少华乡）一个农家。父亲杨松轩，是咸林中学创办人。杨钟健1910年毕业于华州教育会附设高等小学堂，1913年考入西安三秦公学中学班，后转入西安省立第三中学。1917年赴北京求学，先考入北京大学理预科，1919年入北京大学地质系。在新文化思潮影响下，他热心阅读《新青年》等进步书刊，参与组织起陕西省旅京学生联合会。“五四”运动中，他参加了天安门游行示威大会，并随游行学生冲入交通总长曹汝霖宅，痛打藏在其中的驻日公使章宗祥。接着参加了邓中夏等人发起的北大平民教育讲演团，还作为北方学生代表赴上海出席全国学生代表大会，主编了以揭露陕西社会黑暗为主的刊物《秦劫痛话》。1920年，经邓中夏介绍，加入李大钊发起组织的学术性团体少年中国学会和北京马克思学说研究会。从次年起，连任少年中国学会执行部两届主任。他上任不久，即给他于1918年结识、当时正在湖南长沙文化书社工作的毛泽东去信，请补填入会志愿书，毛泽东立即回了信。

1921年，杨钟健和陕西在京进步学生刘天章、魏野畴、李子洲等在北大办起《共进》半月刊。次年又成立政治性社团共进社，宗旨为“提倡文化，改造社会”，矛头直指反动军阀的黑暗统治。这时期，《共进》和陕西旅京学生联合会所出的《秦钟》杂志，时常由杨钟健主编。他写文章速度快，文笔锋利，人们誉他为“杨龙”。奉系军阀张作霖（东北三省巡阅使）大骂：“大共（共产党）小共（共进社），都是一共。”1923年春，杨钟健加入中国社会主义青年团，随后作为北大学生代表，赴上海参加全国学生联合会的领导工作，在这里与进行革命活动的李大钊朝夕相见，过从甚密。在此期间，经李大钊和著名国民党人邵力子介绍，杨钟健加入孙中山领导的国民党。

1923 年夏，杨钟健从北京大学毕业后，接受老师李四光的建议，同年 10 月赴德国留学。次年正式考入德国慕尼黑大学地质系古生物专业，随布罗利（Brolli）和施洛塞（Schosser）专攻古脊椎动物学。期间青年党（中国反动军阀所操纵的组织）一名成员笼络他，要他加入。他回答："我要入青年党，还待今日，还要你老兄介绍吗？今后，我只注重学术研究，不再加入任何党派。"但"睹异国之气象，念祖国之疮痍，国势不振，因之处处遭人歧视。我内心无限惆怅和激愤。"（《杨钟健回忆录》）1924 年 7 月，他在德国武二屯堡作地质旅行期间，写了《旅中感怀》诗，其中有这样的句子："国威哀不扬，舌亦失自由。荆棘遍祖国，泪向天涯流。""国事嗟如此，忍作袖手观？此生无所补，空为一青年。"1927 年，杨钟健获哲学博士学位（当时西欧学自然科学得博士学位，授哲学博士）。他的博士论文《中国北部之啮齿类化石》发表后，立即受到国内外学者的赞誉，被认为是中国古脊椎动物学诞生的标志。

1928 年春，杨钟健回到北平，在国民党政府实业部中央地质调查所任技师。同年夏，任地质调查所新生代研究室副主任，并主持周口店"北京人"遗址的发掘工作。他早期的工作，主要是研究华北的新生代地质。这时期发表以关于周口店各地点及华北新第三纪的哺乳动物群，主要是啮齿类、兽形类等小哺乳动物化石，偶蹄类及大量有关新生代地层、地质发育史的论著，成为中国这方面研究的经典著作。从 20 世纪 30 年代后期开始，工作重点逐渐转到爬行动物化石和中生代地层方面。较早的重要工作是关于山西武乡和中瑞考察队采集的新疆、内蒙古的二齿兽类和白垩纪恐龙的研究。从 1929 年到 1934 年，杨钟健的主要学术贡献在古哺乳动物学和第四纪地质方面，成为中国哺乳类化石和新生代（特别是第四纪）地质研究的奠基人。从 1934 年起，他研究的重点，逐步转向爬行动物。1936 年和 1937 年杨钟健被选为中国地质学会的两任理事长，并获葛氏（葛利普，美国地质学家、古生物学家）纪念金质奖章。

1937 年"七七事变"爆发和北平沦陷后，杨钟健得知日本侵略者要"聘请"他去东京"讲学"的消息，即抛妻别子，南下长沙，辗转到昆明，任地质调查所昆明办事处主任，兼任西南联合大学名誉教授。在昆明的几年中，他开始了云南禄丰蜥龙动物群的发掘和研究。经过他的深入研究，把卞氏兽从哺乳类划分到了爬行类，使爬行类化石研究真正成为他的主要活动。这一研究成果，使禄丰动物群成为世界上研究这一重要历史时期脊椎动物和古地理的一个经典与标准的化石地点。1940 年夏，杨钟健被聘为地质调查所古生物研究室脊椎古生物组主任和地质调查所新生代研究室名誉主任。同年 10 月，他随昆明办事处迁到重庆，兼任重庆大学名誉教授。1944 年 4 月杨钟健赴美国、加拿大和西欧一些国家考察，走访了许多古脊椎动物的研究中心，特别是在美国自然历史博物馆和大英博物馆观察标本，与沃森（Watson）、格雷戈里（Gregory）、罗默（Romer）、辛普森（Simpson）、科尔伯特（Colbert）等许多专家共同探讨，并完成和开始了他一生中许多重要著作。从而使他成为当代国际上最活跃和最有成就的一位古脊椎动物学者。

1946 年 3 月，杨钟健回国，继续在地质调查所工作，同年冬任中国古生物学会理事长，次年春，兼任北京大学地质系教授。1948 年秋，杨钟健出任西北大学校长，抵制了胡宗南将学校迁至成都的图谋。1949 年 4 月，南京解放前夕，国民党政府用高官厚禄引诱他去台湾，他予以拒绝，在南京迎接了解放。

中华人民共和国建立后，他先后任中国科学院编译局局长、科学院古脊椎动物研究室主任、中国科学院古脊椎动物与古人类研究所所长、北京自然博物馆馆长等职。1956 年 4 月，他加入中国共产党，从而以更激奋的心情和更旺盛的精力，投入野外考察和研究工作。从山东莱阳恐龙化石——青岛龙，到中国的假鳄类——山西鳄，包括基型爬行类（Stem-reptiles）与各种统治爬行类和形迹学（Ichnogy）方面，他都做了大量工作。这个时期，他对中国二迭纪到早第三纪爬行动物的形态、分布和系统发育方面的发现、修改和补充，对动物地理、系统发育、动物群及层位对比上的填补、充实、修订和整理概括，使人们对中国以至全世界这些方面问题的认识产生了重大的改变。他的卓越成绩，引起中外科学界的重视。同年 8 月，赴苏联参观访问，被莫斯科自然博物馆学会选为国外会员。1962 年，他被选为美国古脊椎动物学会的名誉会员。1975 年，被英国林耐学会选为会员。他还先后当选为第一、二、三、四、五届全国人民代表大会代表。

杨钟健一生除了从事古生物学的研究外，还是一位优秀的科学组织者和领导人。他从 1929 年进入中国地质调查所新生代研究室后，虽然几经沧桑，但他事实上一直没有离开过这个单位。1949 年后，新生代研究室逐渐发展成为中国科学院领导的古脊椎动物与古人类的研究所，他仍然继续在这里工作，成为中国这门科学的开拓者和奠基者。而这个机构也同时成为中国这门科学生长的摇篮和培养一代代后起学者的学校，成为这门科学的研究中心和基地。到他去世前，研究所已经拥有一支近二百人的科学技术队伍，研究的范围，包括从鱼到旧石器时代考古及有关的地层和生物学各方面的工作。他还领导创刊了《古脊椎动物与古人类》（季刊），这是当时世界上最先出现的古脊椎动物专业学报。他是中国自然博物馆事业的热心推动者，从 1959 年北京自然博物馆成立起，一直担任馆长职务。耸立在北京和其他省市的自然博物馆里的由他描述和命名的青岛龙、马门溪龙等巨大骨架，是对他的古脊椎动物学贡献的永远纪念物。他长期担任中国科学院学部委员，中国古生物学会、中国地质学会、中国第四纪委员会的领导工作，为全国自然科学特别是地质学的研究推广做出了贡献。

杨仲健还是一位作家、诗人和社会活动家。从中学生时代起，他就负有才气，后来发表过四本游记和散文集，还写了二千多首诗词。他的旧体诗词，虽然不是严格遵循格律，但和他的散文一样，都是清新、流畅、活泼的，还有不少是才气横溢、激情豪放韵警句。这些诗词虽然大都没有发表，但都在他的亲友和学生中广为传诵。1976 年，在他 79 岁时，以《八十不老》为题，写了“年近八旬心尚丹，欲与同辈共登攀”的诗句勉励自己，充分体现了他的壮志豪情和积极乐观精神。

晚年的杨钟健，不顾年迈力衰，一直带病工作，每天坚持到研究室上班，完成了新疆三迭纪爬行类化石和在禄丰、四川新发现的原始哺乳类、鼡龙类方面的一系列研究论文。1978 年 9 月，还去庐山参加第四纪冰川现场会议，不但在会上作了学术报告，还到野外参观和考察冰川地质现象（这是他的一生中最后的一次地质旅行）。直到他生命垂危的时刻，他还关心全国的古生物学和自然博物馆事业的发展；为了中国的科学事业和他心爱的古脊椎动物学，工作到生命的最后时刻。

1979 年 1 月 15 日杨钟健在北京病逝，终年 82 岁。

杨钟健平生著学术论文六百多篇(册),其中有《中国三迭纪水生爬行动物》、《中国北部啮齿动物化石》、《古代的生物》等二十多部专著。

魏　野　畴


魏野畴像

魏野畴(1898～1928),陕西兴平人。1917年考入北京高等师范学校。1919年参加"五四"运动,在陈独秀、李大钊等人的影响下,开始学习马克思列宁主义。1920年参与创办《秦钟》杂志,宣传新文化。同年冬加入中国社会主义青年团。1921年编写了《中国近世史》(1930年出版)。同年夏毕业后回陕西到华县咸林中学任教育主任。

任教期间,魏野畴立志改革教育,改造社会。他认为旧的教育制度从学制、课程设置、教学内容到教学方法,都必须彻底改革。他提出要缩短学制,精选教材,用"五四"运动以来的新文化、新思想去代替封建主义的一套教学内容和方法。在他的倡导下,咸林中学增设了社会科学概论、社会进化史、文字学、农学等课程;加强了英语、体育和音乐教学,改革了国文、历史课的内容。在讲授历史课中,他使用自己编写的《中国近世史》,讲得有声有色,生动活泼,深受学生欢迎。在讲授社会进化史中,他教育学生要跟上时代的步伐,勿作时代的落伍者。他指导学生成立了学生自治会、青年会、读书会、体育会等组织,开展学术、体育、文娱和社会等有益活动。他导演的新剧《木兰女士》、《孔雀东南飞》,轰动了华县县城和附近各县。

1921年8月27日纪念孔子诞辰时,华县教育会高小校长杨鹤年(开明人士)请魏野畴给学生作报告。魏野畴应邀出席却做了个批孔报告,给华县咸林中学、教育会高小带来了一种清新的思想,在师生中引起了强烈的反响。当时听讲的高克林,后来在回忆录中说:"我找到了批孔的理论武器,孔孟的偶像在我头脑中垮掉了。我对'天经地义'的神鬼论也打上了问号。一次,先生出了《清明祭鬼论》的题目,叫学生作文。我的论点是无鬼。论据写了两个:一是一年清明祭一次鬼。吃一顿饭,鬼会被饿死;二是人死了后都变成鬼,地狱怎么能容得下?尽管我的无神论是这样的肤浅和幼稚,然而,它却引起了我对社会的新探索。"

1922年夏,魏野畴赴北京,参与组织共进社,出版《共进》半月刊。1923年初经李大钊介绍加入中国共产党。同年春,应杜斌丞邀请,到榆林任教,在青年学生中广泛进行革命宣传。是年秋再次到北京,以共进社为阵地,继续进行革命活动。1924年春到延安执教,这时他把主要精力放在领导群众革命运动和建立党团组织的工作上。同年夏建立了西安市第一个青年团支部。1925年5月和7月,先后领导了驱逐直系军阀、陕西督军吴新田和反对教育界封建顽固势力的群众运动。接着又参与了国民党陕西省党部的筹建工作。这期间他所创办的《西安评论》成为当时陕西宣传革命思想、促进革命运动发展的重

要阵地。9月参与领导了西安共产主义青年团的整顿工作，担任中共西安特别支部委员。1926年1月出席在广州召开的国民党二大。后任中共陕西省委军委书记，中共皖北临时特委书记。1928年4月8日组织领导了皖北暴动，9日在率领起义队伍转移途中被捕牺牲。

魏野畴是中国共产党早期的优秀党员和宣传活动家。全国解放后，毛泽东在一次谈话中曾经深情地说："魏野畴是老同志，有学问，他还有著作，我读过，写得有水平。"

李　蠡　仪



李蠡仪像

李蠡仪（1898～1948），女。蒲城县人。幼年随经商的父亲李思忠到成都。1913年入四川省立第一女子师范学校附属小学，次年越级考入女师附中，成绩优异，被编入留学预备班。1919年被北京女子师范大学录取。因其母不愿女儿远离，当年未能入学；次年再考，又以高分被北京女师大录取，四川省宿辈吴蜀猷和陆慎言亲自送她去女师大就学。1924年毕业后遵父命回陕，在陕西省立西安女子师范学校教授数学。1926年因刘镇华围困西安日久，学校一时难于复课，便受聘于四川省立第一女子师范学校任教务主任，兼教数学、物理。后去巴县女子中学和重庆女子师范学校任教。1928年族兄李仪祉辞去重庆市政府工程师之职，就任华北水利委员会主席，她随族兄离川充当秘书。后任天津《大公报》儿童副刊编辑，兼任河北女子师范学校理化教员。

1930年冬杨虎城任陕西省政府主席，委李仪祉任建设厅厅长。李邀李蠡仪回陕，参与筹办省立西安女子中学，并推荐担任该校校长。1933年李蠡仪与留美农业专家刘雨若结婚。刘前妻去世时所生二男二女均未成人，最小的女儿仅三岁。刘雨若与李结婚不几年即去世，子女便由她一人抚养。她不辞劳苦，教养子女的同时勤奋工作，使省立西安女中于1936年秋开学，得到杨虎城和教育界人士的赞赏。西安事变前夕，西安学联组织学生去临潼华清池向蒋介石请愿，她深恐学生受饥挨冻，组织教师员工，买好烧饼、咸菜，打点好被褥大衣，派人用汽车送往临潼。抗日战争爆发后，她又组织师生下乡搞宣传，去医院看护伤病战士，排演文艺节目，为伤病员募集寒衣。在中共地下组织的教育下，女中一些学生先后加入中国共产党，许多人奔赴延安，走上了革命征途。1939年，西安女中被迫停办，李去四川崇宁女子职业中学任教。

1938年春李仪祉病逝。于右任、杜斌丞、田伯英等提倡创办一所以李仪祉的名字命名的学校，培养中级农业技术和水利人才，以适应陕西农村建设的需要。于是在西安成立了"仪祉农业学校"筹备委员会，杜斌丞任董事长，田伯英主持常务，李蠡仪被定为校长。呈请上级备案时，省教育厅批复定名为"私立西北仪祉农业学园"，校址选定泾阳县泾惠渠畔的杨梧村。当时还在四川任教的蠡仪，得知被任命新职的消息，便带着十岁的小女，辞别了年迈的母亲，翻越巴山秦岭，回到西安。为筹办仪祉农业学园，她奔走于西安、三

原、泾阳、高陵、咸阳等地，进出附近农场、试验站，以及省府有关厅、局和泾惠渠管理部门。还登门拜访社会名流，宣传创办“仪祉农业学园”的意义和目的，呼吁各界给予支持，并募捐办学经费和物资。经过繁忙的办校筹备工作，1941 年春学校开始招生。首先招收农科春季生一班，同年秋又招收农科秋季生一班。1943 年秋，国民政府水利部拨发经费，为该部代办水利班（公费生），招收水利科秋季生一班，又增设一个初中班。她把课堂教学与学生的实际生产劳动相结合，将学校农场的部分土地划分给学生，组织学生课余劳动，学校提供牲口、种子。如两个学生种一亩棉花，可收 100 多斤皮棉，当时可兑换小麦 900 斤，贫苦学生的经费困难可得以缓解。同时学校还种菜、养猪，改善教职工和学生的生活。在她的精心领导下，农校办得颇有声色，她的身体却每况愈下。1947 年 3 月去成都检查，被确诊为喉癌。仪祉农业学园派人赴蓉探望，她不讲自己疾情，却详细询问学校教学、农场管理和师生生活，并将自己对学校发展的设想做了交待与托付。翌年 3 月病逝于成都。

李翥仪生活俭朴，把节省下来的钱，都用在办学上。学校开办初期，没有工友，上下课她自己打铃，有时让小女帮忙，全是义务劳动。她爱学生如子女，学生有了病，一时不能好转，她就把学生接到自己屋子里，亲自护理。她还拿出自己的薪俸帮助家境贫寒的学生，学生呼她是“校长妈妈”，在社会上则享有“女教育家”的美誉。

石　解　人

石解人（1898～1948），学名正邦，华阴县（今华阴市）义合村人。读书于村塾及省立一中。1919 年以官费赴日本爱知医科大学留学。求学期间，曾参与保护华侨行商权利斗争。后又作为留学生代表，回北平与政府交涉增加留学官费获准。解人经常为北平进步杂志《革新》撰文。

1929 年石解人回国，后应陕西省政府主席杨虎城邀请，任陕西省立医院院长。时条件十分艰苦，解人一面呼吁筹募扩建医院，一面招聘医务人才。

1932 年，解人在杨虎城、李仪祉的赞助下，建成手术室、日光浴室，修建了医疗部大楼，设放射科、物理治疗室和病房。“西安事变”后，石解人愤于国民党政治腐败，于次年辞职去四川休养。1943 年返陕，创办“解人结核病研究所”，成立了肺痨疗养院。其著作有《空气疗法与气候疗法》、《日光疗法》。次年，筹办“陕西省防痨协会”，被推选为理事长。又相继成立了第一、第二防痨指导所。创办《防痨半月刊》，编著《痨病防治手册》。

石解人临终时，嘱咐后辈“内不避亲，外不避仇”，将研究所办成一所名实相符的研究机构；并要求解剖遗体，供医学界科研，残体火葬，以作卫生葬、经济葬之提倡。

王　捷　三

王捷三（1898～1966），原名鼎甲。韩城县（今韩城市）人。毕业于北京大学哲学科。在北大读书时，通过好友王聘卿与鲁迅相识。1924 年闻西安举办暑期学校，二王即向西北大学校长傅铜（王聘卿的同乡）建议邀请鲁迅来陕讲学。鲁迅应邀后，他一路陪同，并任


王捷三像

招待。1926年参与创办韩城中学，后任国民革命军第二集团军南路军秘书长。1931年由杨虎城资助先后在英国伦敦大学研究院和美国哥伦比亚大学教育学院留学三年，主要学习、研究哲学及社会科学。1933年到苏联游历两个月。1934年回国后任国民政府考试院考选委员会专职委员。七七事变后，考试院在西安设立办事处，王随同到陕西。1938年辞去考试院职务，受聘于国立西北联合大学，任教授。1939年3月任陕西省政府委员、教育厅厅长。期间开办兴国中学，接纳沦陷区大批流亡学生入学；先后创办专科学校三所，中等学校百余所，使陕西教育事业有了发展。1944年辞去省教育厅厅长职务，任北洋工学院西北分院教授。1945年受胡宗南之邀，任第一战区长官司令部秘书长。后李宗仁任北平行辕主任，约他任北平行辕政务处处长。经王引荐，李宗仁接触进步教师，妥善处理了北平学生运动。同时。王接办私立华北文法学院，并任院长，聘请了一批有学识的进步教师任教。学院设俄语专业，有意掩护进步人士及中共地下党员。北平解放前夕，国民党北平市党部和特务组织搜捕迫害进步师生，王安排教师亢心栽、袁若愚、李瘦枝及学生胡汝珍、张哲等人躲在他家。北平和谈期间，他将全家搬进学院，同进步师生团结一道，保护院校财产和师生安全。1948年底，中共组织派员通过他与邓宝珊、傅作义联系，为北平和平解放做了许多工作。

北平和平解放后，王入政治研究所学习。1950年回陕，积极参加各项社会改革，先后在西北大学、西安师范学院、陕西师范大学任哲学与文学教授。曾当选为西安市人民代表大会代表、政协西安市委员会委员。是中国国民党革命委员会西安市委员会常委。1957年后，到西安市文史研究馆工作，1966年3月31日逝世。著有《苏联见闻录》、《唐代诗人与长安》、《教育论集》、《价值哲学》、《中国哲学史稿》、《乙亥杂诗》等。

孟　锡　坤

孟锡坤（1898～1966），字培卿，大荔县双泉乡西庄村人。从朝邑县（今属大荔县）立南寨子高级小学毕业后，考入陕西省立第二师范。1918年毕业后，任朝邑安仁镇小学教师，后任校长。1926年考入北京朝阳大学法律系攻读。毕业后先后受聘于省立凤翔师范、汉中师范、同州师范任教员和训育主任十余年。1939年朝邑县立初级中学成立后，任第二任校长。解放战争开始，由于锡坤秉性刚直、倾向革命，与朝邑县长程如垣不合拍，愤然辞去校长职务；经各方人士挽留仍留校任教导主任。1948年，中共朝邑地下组织配合荔北战役发动“九三”起义。在大军主动撤退时，孟与校长赵子栋和大部分师生随军北上，迁校至韩城，转赴山西临汾。学校返回后，一直任数学教师。中华人民共和国建立后，曾任政协大荔县委一、二、三、四届委员，1963年7月年老退休。

孟锡坤治校有方，延聘名师。其时朝中教师多系大学本科毕业，以山西大学为主，所

谓“二解”、“二潘”、“一王”、“一曹”、“一敖”。如:南开大学毕业的英语教师敖和斋,因日寇侵晋,家破人亡,骑毛驴逃难至朝邑,为孟锡坤所器重,聘为教员。又如:数学教师王济人,教学认真,且著七位对数表。理化教师潘魁五,仰慕孟锡坤尊重人才,辞去大荔中学教育主任,奔向朝邑初中任教员。由于名师传教,学生学业质量一时居关中东府之首。

孟关心教师生活,以粮代金,抵补物价飞涨,货币贬值,办好食堂,设好教员家属院,使教师无虑,专心教学。孟身体力行,严谨治学,特别对学生注重德育。如:每早督促学生按时上自习,持方形玻璃煤油小灯查遍各个宿舍;早操必亲临督导,一次下雪天滑倒骨折,病愈后,一腿略颠,成终生之苦而无怨。对学生考勤极为认真,不经请假批准不得随意离校。一天假由班主任批准,三天由训育主任批准,一周由校长批准。学生管理方面,一般不允许在家食宿;女生集中住女生院,专人管理。对旷课一周者、缺课累计两周者,即令其退学。对有权势人家子女格外严加要求,循循善诱之余,对屡教不改者,即当众警告,决不姑息。孟教学认真,每一节课都不放松。身为校长,亲自给学生补课。还经常抽查、批改学生作业。孟教的数学课,总是认真备、认真讲、认真批改指导,直到绝大多数学生真正明白掌握知识为止。

李　静　慈

李静慈(1898～1982),合阳县新池镇行家庄人。早年就读于合阳高等小学、西安师范、北京国立高等师范、国立西北大学。修业期满后,先后在合阳中学、户县师范、兴国中学、中山中学、省立一中任教。1949 年 7 月参加革命工作,历任西北军政大学教员,西北艺术学校戏剧系及中文系副教授、图书馆馆长,陕西省戏曲修审委员会负责人,陕西省剧目工作室副主任,中国民间文艺研究会陕西分会顾问等职。

李静慈后半生致力于戏曲资料的搜集与研究,校勘整理了数以百计的传统剧目,改编了《戚继光斩子》、《帝王珠》、《反五关》、《鸡鸣山》等秦腔传统剧目。创作了秦腔剧本《十二金牌》,撰写了《漫谈木偶》、《略论汉调二簧》、《论灯影戏》、《农民领袖宋景诗》等学术论文和许多戏曲理论文章。1962 年,他率工作组到合阳县与县文化馆配合,对合阳线戏和跳戏进行了全面深入的调查工作,挖掘了大量的珍贵资料,搜集了 300 多个线戏传统剧本,80 多个跳戏剧本,由陕西省剧目工作室选编印刷了《合阳线戏传统剧目》(共 3 卷 35 个剧本),《跳戏》(一卷 6 个剧本)。

李静慈离休后还坚持写作,80 高龄还创作了《陈玉成》一剧,撰写了《合阳跳戏纪要》、《浅谈线戏》等文章,并为《中国戏曲曲艺词典》撰写了有关条目。《陕西日报》1982 年曾以《八十老人奔四化》为题报道了他的事迹。

李　敷　仁

李敷仁(1899～1958),小名蒲咸,学名文会,字敷仁;笔名老百姓、咸贞、劳百星、富韧、护仁、村长等。祖籍蒲城县,生于陕西咸阳北杜镇(今属咸阳市渭城区)。1917 年考取



李敷仁像

陕西督军陈树藩办的模范营骑兵科。1918年5月回家侍奉病母，空闲时间读了《聊斋志异》、《西厢记》、《红楼梦》、《三国演义》、《西游记》等大量古典名著，知识大增，文思大进；后又在本村菩萨庙里“坐馆”教小学。1920年考入陕西省立第三中学。1925年毕业，到驻军何经纬部教导队任文化教员。期间，受邓宝珊副官崔义的影响，读了不少宣传革命的书籍，思想受到启发，离开了何的军队，到咸阳县立高级小学任教，半年后升任校长。他总结了一套实用的初等教学方法，受到学生、学生家长及社会各界的称赞。

1928年8月，经同乡魏西岩介绍，到国民党陕西省党部宣传部任助理干事，兼《中山日报》校对，并负责书报邮件检查。他利用工作之便，看了《唯物史观》、《反杜林论》、《孙中山全集》等书籍。后升任科长兼《中山日报》总编辑，经常写文章揭露军阀、贪官和帝国主义的罪行。他写的社论《反对芳泽来华》，揭露“中日亲善”的假面目，使省政府代主席宋哲元十分气恼，亲自批示“枪决”。后虽经宣传部解释免了“死罪”，但撤了总编辑职务。1931年，由杨虎城资助赴日本，先在东亚预备学校学日语，后在东亚高等学校学日本历史。“九一八”事变时，中国留日学生聚会示威，李被推选为革命学生会监察委员。后来，革命学生会命李负责西北宣传工作，他即放弃上明治大学的计划，乘船回国，先到北平，在北京大学听了一段课，因生活无着，返回陕西。

从1932年9月起，李先后在陕西凤翔省立二中、汉中省立五师、西安女师、西安师范、故市中学、兴国中学等校担任训育主任、教务主任，兼教公民课或社会进化史课，一直到1945年。这期间，他利用公民课揭露国民党的不抵抗政策，宣传抗日救国。西安事变后，他参加了由杨明轩、何寓础等发起组织的西北教育界抗日救国大同盟，积极支持学生组成的农村工作团、假期工作团等团体深入农村，宣传抗战；曾多次冒险救助遭到国民党特务追捕的抗日青年。1937年10月，经何寓础介绍，李秘密加入中国共产党。

对于李敷仁的革命活动，国民党当局早有注意，从1932年起，就把他列入黑名单。后来，国民党改变手法，企图用软化的方式拉拢他，曾两次派他到庐山、重庆“受训”，多次封官许愿，蒋介石也亲自接见“训导”。但李毫不动心。在重庆，他悄悄托共产党员王炳南带他到中共代表团驻地会见周恩来，还同陶行知、郭沫若等畅谈抗日救国大业，讨论教育问题。1937年11月，李倡议创办了《老百姓》报，用老百姓的话，宣传抗日救国的道理，形式活泼，内容充实，成为抗战时期在全国影响较大、很受群众欢迎的报纸之一。1940年4月，《老百姓》报被迫停刊。1944年春，李又冲破重重阻力，创办了《农村周报》，但只出了六期又被迫停刊。1945年5月，李受聘主编《民众导报》。他利用这个官办的招牌，宣传《老百姓》报的精神，在《民众导报》上写文章、发社论，为民众说话，矛头直指国民党顽固派。同年，经杨明轩、杜斌丞介绍，李敷仁加入中国民主同盟，并担任民盟西北总支部青年部主任。

1946年5月1日，国民党特务将李绑架到咸阳塬上陈老虎寨附近一个壕沟里秘密枪杀。子弹却未伤要害，被当地老百姓救活，并予以保护。后来，中共组织派人护送他到解

放区马栏，中共中央又派中央医院院长徐根竹到马栏为他做手术取出了子弹。同年7月李到延安。24日，陕甘宁边区政府为他召开了盛大的欢迎会。31日，李致电民盟，揭露西安当局暗杀罪行，要求审判凶手。8月，毛泽东会见了李。9月，陕甘宁边区政府任命李为延安大学校长。他改革教育，刻苦工作，受到中共中央西北局的表扬。1949年，延安大学改名为西北人民革命大学迁入西安，李先任副校长，后任校长。

西安解放后，李任西安市军事管制委员会委员。后任陕西省人民政府委员、西北行政委员会文教委员会副主任委员。1951年起，李先后任第一届赴朝慰问团西北分团团长、中苏友协总会赴苏参观团团长、全国人民慰问解放军西北分团副团长。1954年当选为第一届全国人大代表，1955年和1957年，分别被选为政协西安市第一届、第二届委员会副主席，还担任中国人民外交学会理事、陕西省对外文化协会会长、陕西省中苏友协会长、全国对外文化协会理事、中国民间文学研究会理事，民盟第一、第二届中央委员。1958年2月19日在西安逝世。

安　均　之

安均之（1899～1978），原名惟一。渭南县（今渭南市临渭区）阳郭镇安家村人。清末在渭南读小学，后与其二兄安惟肃（曾任渭南县劝学所所长）就读于陕西省立西安第一中学，为同班中的高材生。1918年考入北京高等师范大学堂（即今北京师范大学前身）史地系，与楚图南、魏野畴等为同学。次年参加“打倒曹陆章，火烧赵家楼”的爱国游行，即“五四”运动。1920年因家庭经济困难辍学，经魏野畴介绍，与李子洲相识，同到杜斌丞任校长的榆林联合中学任教。两年后，用积累的工资回到北平，修完学业。1924年毕业后回陕，先后执教于华县咸林中学，凤翔师范，渭北中学，三原中学，西安一中、二中、三中，西安师范、女师、女中及力行中学等校。他常同时在数校兼课，一个学校的课还没上完，另一个学校的马车已在门口等待。

安均之以舌耕为业，清白自持，不治恒产，乐于助人。渭华起义之后，他曾掩护被追捕的共产党员，又为他们筹措路费，使之远走高飞。他经常以自己微薄的工资帮助贫困学生，特别是利用自己的名望对从事革命活动的青年竭力保护。他与不少中共地下党员有深厚的私人交谊。1926年刘镇华西安围城，母亲与二兄死于城中。他亦几乎饿死，幸得魏野畴相助，得免于难。然而对于其朋友和学生中后来在国民党阵营中身居高位者，他总是敬而远之，虽在饥饿贫困中亦从不与其往来。

1935年，安均之回家乡办教育。经过一段筹备，于1937年在安家祠堂办起了安家女子小学。在“女子无才便是德”观念流行的当时，很少有人愿意送女子入学。安均之便让自己的侄女带头入学，并一有机会便向人们宣传女子上学的好处，提倡妇女解放，在渭南西塬上引起轰动。

抗日战争期间，安均之到邠州师范、同州师范教书。1946年到西安兴国中学任教。他讲课循循善诱、诲人不倦，深受学生爱戴，蜚声教育界。1948年，安均之又多方筹资，利用阳郭镇附近的大觉寺，创建了私立象山中学，并任校长，结束了渭南东、西两塬没有中学

的历史。在修盖校舍的时候，木材不够，安均之把家中的树木也无偿献出，自己不拿工资，还免收贫寒学生的学费。渭南解放后，象山中学由国家接收，先后改名为渭南县第三初级中学、阳郭中学。

中华人民共和国建立后，1950 年，统战部门选送他至西北人民革命大学政治班学习一年，毕业后派往兰州西北民族学院任教，并担任史地教研室主任。20 世纪 60 年代，被评为副教授。1969 年退休回到家乡，居住于自己创办的阳郭中学，并捐赠退休金充实校图书馆。1978 年逝世后，骨灰安葬于阳郭中学校园内。安均之历经清朝、民国至新中国，无论在军阀混战的年代，还是在国民政府统治中，他都疾恶如仇，洁身自好，志趣高洁，表现了昂扬正气。他常以“出污泥而不染，守大节而无亏”自励，并以此教育家属和学生。1991 年 9 月 11 日，安均之纪念碑揭幕仪式在阳郭中学隆重举行，纪念碑的正面是渭南行署专员郝景帆的题词：“一代师表”。随后，召开了安均之奖学金第一次颁奖大会。该奖学金的基金，是安均之生前捐款、其亲属捐款、社会各界人士以及企事业单位捐款，总计四万余元。

段　天　焕

段天焕（1899～1982），艺名焕子娃，富平县王寮乡南董村段家人。念过三年私塾，19 岁弃农，进阿宫腔皮影班拜师学艺。三年期满，学成“全把式”。文、武、生、旦不挡，丑、末流利滑稽，红、净嗓音宏亮。场场演出，赢得喝彩，哄动一时。在三原一带连演三月，夜夜满场，从此成名。在渭北、省东一带巡回演出，处处受到欢迎。

1929 年饥荒、虎列拉（霍乱）相继而来，自此段天焕的戏班散伙了几年。灾荒与瘟疫过后，才重整旧班子。在抗日战争与解放战争期间，日本飞机空袭，国民党抓壮丁、征军粮、收苛捐杂税，农村一片荒乱萧条。段天焕的戏班子勉强糊口，濒临断绝生路。

1949 年 2 月富平解放后，正式成立富平县群乐皮影社，段天焕加入。1956 年，他进西安参加全省皮影、木偶会演。演出的《拉马》一剧中的烟火技术，引得同行们争相学习；演出的《寒宫认母》、《挂画》，也被省电台选段录音。段天焕的演出班子，获得集体一等奖。他获得个人一等奖。同时，段天焕被选为主席团成员。

1958 年，段天焕被富平县剧团（秦腔）聘为艺术指导，承担起复苏、挖掘、发扬阿宫腔剧种，把它引上大舞台的重任。在段天焕的指导下，先后排出了阿宫腔传统剧《鸳鸯谱》、《玉瓶赠金》、《锦香亭》，移植、改编了《赵氏孤儿》。以《锦香亭》、《赵氏孤儿》两剧，为庆祝建国十周年献礼演出，获得好评。1960 年，段天焕指导排练的阿宫腔《王魁负义》，参加了“陕西省新搬上舞台剧种会演”。同年，富平县剧团以《王魁负义》、《赵氏孤儿》等阿宫剧为主，赴山西、内蒙古、宁夏和甘肃等地，巡回演出四个多月，取得“枯木逢春鲜花开”的赞誉。

1961 年，富平县阿宫剧团应调赴京汇报演出，中国文联副主席茅盾、中共中央宣传部副部长周扬、文化部副部长齐燕铭、中国音乐家协会主席吕骥等，一致表示了肯定和赞扬。段天焕在国务院小礼堂为中央领导人演出了皮影《穰侯搜车》、《淮河营》、《屎巴牛招亲》，博得赞许和鼓励。国务院副总理陈毅向他叮咛：“唱阿宫腔的，都是你老汉一人教

的，你是阿宫腔的传授师嘛。今晚听了阿宫，真是好。回去好好练，过几年一定再来。哪里待你不到，你带信，我给你解决，不难为你老。”段天焕回富平后，悉心为年轻一代指点传授，一丝不苟，一滴不漏。他告戒学员和演员们：“皮影技巧的无穷发展潜力，阿宫腔激扬婉转的乐感魅力，只是一种形式，表演手段。应该从传统定型的遗产中吸取精华，更重要的是在这个基础上创造革新。文化艺术的目的，完全要从它的思想内容和艺术境界，来建设和发扬民族的精神文明。”

1979年农历正月，段天焕在自己村子的皮影戏台上，为乡亲们唱了几段阿宫戏，作为告别舞台的演出。次年，他支撑着病体，以惊人的毅力，完成了37部自己拿手的阿宫腔传统剧录音，留下了珍贵遗产，同时留下了“祝阿宫腔永传”的遗言。1982年去世。

雷　五　斋

雷五斋（1900～1974），渭南县（今渭南市临渭区）龙背乡安王村人。清光绪二十六年（1900）生于富裕家庭。6岁上私塾，1922年由省立一中毕业。1923年到渭南县固市小学任教，兼任临潼、渭南、渭北教育会副会长。1925年赴湖北，考入武昌文科大学，在校内参加了进步组织“共进社”；因参与反对反动校长黄海全运动，被开除学籍。1926年上半年，回到渭南任小学教员，下半年到北京大学旁听。在北京期间，他阅读了一些社会主义理论文集和关于中国农民运动的著作。后因参加学习《共产主义ABC》（布哈林著）的小组会，被捕入狱。经共产党人方仲如等营救获释，去了陕北。1927年上半年，在绥德师范任教。本年秋，由共产党人控制的渭南县立中学成立。次年，雷五斋到渭南县中学任教，兼任五一县教育局局长①。1928年6月渭华起义失败后，雷五斋去凤翔，在凤翔师范任教导主任。1929年至1937年，先后在汉中师范、同州师范、西安中山中学、华县咸林中学、渭南故市简易师范、商县中学、三原中学等学校任教员或校长，辗转易校，奔波不定。

1938年上半年，雷五斋到陕西省第二中学任教。他在假期曾带领一些学生到渭南农村，进行抗日救亡的宣传工作。同时，还在二中的刊物上发表《研究历史的观点》、《我们不应对日宣战吗?》、《明朝灭亡给我们的教训》等文章，使青年学生大受教益。1938年下半年，雷五斋回到由原故市简易师范改名的故市中学任校长。当时，该校聚集了不少地下共产党员和进步教师，如原政庭（解放后任陕西师范大学副校长）、李敷仁（解放后任陕西省人民政府委员）等，雷五斋对他们尽力掩护。1941年下半年，他任陕西省教育厅指导员，被派往陕南汉中、安康视导学校工作。1943年下半年后，先后任大荔民众教育馆馆长，西安女子中学、西安技艺师范教员。1946年下半年，他又回到渭南，任故市中学校长。

1949年初，中国人民解放军第一野战军兵团司令兼政委王震率军来到故市，雷五斋率故市中学师生热烈欢迎。随后，由于国民党军在兵力上占较大优势，解放军于1月24

① 1921年夏，靖国军蒋世杰部驻防渭南县故市镇，将故市镇设为“故市分县”。1927年5月1日，国民军联军总部改“故市分县”为“五一县”，县治在故市镇。1934年7月1日，陕西省政府饬令，“五一县”归入渭南县。

日转移至宜君、黄陵、白水一带。此时，雷五斋带领故市中学大批学生随解放军二军六师北渡洛河，并在六师担任随军工作团团长，在二军军部担任联合中学校长。与此同时，下邽景贤初中师生也随解放军北上，投入革命阵营。二校此举，犹如火线起义，在当时社会震动很大。国民党当局严令清乡，妄图对随解放军北上的人员及其家属实行抄捕。有12个人被列入捕杀名单，雷五斋就是其中之一。5月22日，渭南县解放。这年下半年，雷五斋被组织派到西北军政大学训练处任副处长。

中华人民共和国成立后，雷五斋任渭南专员公署三科副科长，兼任咸林中学校长。1951年，任中国教育工会陕西省工作委员会副主席。1965年因病退休。在这十多年间，他加入中国民主同盟并当选为委员，先后被选为陕西省第一、二、三届人民代表大会代表，同时任政协陕西省常委、陕西省总工会常委等职。1974年2月8日逝世，终年74岁。

谢　德　龙

谢德龙(1900～1983)，渭南县(今渭南市临渭区)交斜美王村人。从小酷爱皮影艺术，考究碗碗腔调，是陕西省著名的碗碗腔艺人。曾任西安市皮影剧社社长、政协西安市委委员，中国戏剧家协会陕西分会理事等职。

谢德龙为人正直，做事认真，不计名位，谦虚谨慎，他曾协助有关单位将流传在民间的碗碗腔皮影戏悉心整理，搬上舞台。他在担任陕西省戏曲研究院、陕西广播电台文工团艺术顾问期间，为这些剧团教排、指导许多剧目，功夫深湛，受到群众好评。他整理的历史剧有《虎皮传》、《莲花计》、《八义图》、《金碗钗》、《猪八戒招亲》、《女巡按》等。他还创作了现代剧《宝娃参军》、《好保管》、《婆爱媳》、《好媳妇》。特别是将《白毛女》、《三世仇》、《血泪仇》、《朝阳沟》等群众喜闻乐见的现代戏移植成碗碗腔，深受群众赞赏。

谢德龙的碗碗腔演唱，在全省颇有影响，陕西省广播电台经常播放。他先后演出接待了三十多个来访的国家领导人、人民团体和友好人士。他编的《大闹天宫》、《碗碗腔选集》，长安书店曾出版发行。1983年11月谢德龙病逝，终年83岁。

李　赋　京

李赋京(1900～1988)，蒲城县洛滨镇富原村人。1920年毕业于上海同济医工学校德文班，由叔父李仪祉(时任南京海河工程专门学校校长兼教授)资送德国葛廷根医科大学攻读，临行时嘱咐："学成后一定要回来报效祖国！"在德国留学期间，与朱德结为好友。历经8年的艰苦学习，获得了博士学位回到祖国。经父亲李约祉的同窗好友于右任(国民政府委员)介绍，出任南京中央卫生署校正兼东南医学院病例教授，并兼任中央卫生试验所病理科主任。1931年，任河南大学医学院解剖学教授。他在病理学研究和教学过程中，特别注意江南水乡血吸虫病给人民带来的巨大危害，便下决心根治这种寄生虫疾病。无论在哪里讲学，都要利用假期进行血吸虫病的考察。为了研究血吸虫的中间宿主——钉螺，便用水桶饲养了许多江南钉螺，工作地点变动时也要把钉螺水桶带上。他利用一切


李赋京像

机会进行自费考察，足迹遍布苏、皖、浙、赣、湘、鄂、川地区。1936年，他在安徽实地考察中，发现了钉螺新种，发表文章介绍，引起国内外学者的重视，经鉴定，正式命名为“李氏钉螺”。他先后发表《钉螺解剖、发生、生活习性和分类》等学术论文10余篇，其中与中央卫生试验所所长陈方之合作首次报道了血吸虫中间宿主——钉螺在中国的存在。他的论文内容系统，立论可靠，绘图精美，被国内外学者广为引用。1940年至1946年，任陕西医学专科学校校长兼解剖学教授。1947年至1949年，任上海同济大学医学院教授兼同济大学校务委员（期间曾兼职台北大学医学院教授）。

中华人民共和国成立后，1950年至1955年，他任中南同济医学院解剖学馆主任兼教务长。1956年，任武汉医学院组织胚胎教研室主任、全国解剖学会理事、湖北省和武汉市解剖学会理事长，同年加入中国共产党，他同时又是中国民主同盟盟员。在毛泽东发出“一定要消灭血吸虫病”的号召下，全国血防领导小组提出了“灭螺、治病、管粪、管水”的防治措施，国家大力支持他的钉螺研究工作，更加激发了他研究血吸虫病防治工作的热情。同济医学院校园内，专款为他建立了一个小实验室和钉螺池。经过精心观察研究，他陆续发表《钉螺的胎后发生》、《钉螺胚胎发生的实验研究》等一系列论文。在武汉市郊区的东西湖疫区，他进一步发现钉螺的卵也是血吸虫的中间宿主，为血吸虫防治工作理论充实了新的内容。与此同时，提出了“在山丘和湖泊地区，结合兴修水利和围垦，进行大面积灭螺”的设想。他数十年如一日，不断在长江流域的沼泽、湖泊、沟渠进行实地考察，有时肩挑几十斤重的行李，从一个村庄到另一个村庄，采集钉螺标本，反复进行研究，深深感动了水乡农民和他的学生。

1957年9月，有人诬告他曾参加武汉医学院基础部5名教授的“反党黑会”，学校党组织找他谈话，因他对此毫无印象而无法交代，学校党组织便认为他对党不忠诚，有意隐瞒，从而停止了他的组织生活，并勒令停职反省，直至定为右派分子。1961年，摘掉了右派分子帽子，但仍然降职降薪。在“文化大革命”中，再次受到严重冲击。1975年，他因病离开实验室，将一生搜集的钉螺标本，献给了同济医科大学寄生虫研究组，含泪深情地说：“这是我一生的心血，也是我唯一的财富！”1984年6月，李得到彻底平反昭雪，恢复党籍，撤销降职降薪处分，但此时他已卧病在床，不能说话，只能点头向党组织表示感谢。1988年9月29日，在武汉逝世。主要著作有《普通人体解剖及生理》、《医用昆虫学》等。

鲁　彦

鲁彦（1901～1943），现代著名作家，文学翻译家。原名王衡。浙江镇海人。出生于商人家庭。十八岁到上海当学徒。后到北平参加蔡元培、李大钊等创办的工读互助团，并在北京大学旁听。受“五四”新文学运动的影响，走上了文学的道路，是文学研究会的成员之一。“五四”时期。他的爱国反帝情绪到了不可遏止的地步，他诅咒一切，攻击一切，


鲁彦像

这种情绪通过他“直率的笔调”、“诗似的美句”表现了出来。他的作品以描写乡村小有产者和农民的生活见长，写当时世态的炎凉、悲惨的现实颇为深刻，但感伤气氛较浓重。鲁迅称他为“乡土文学”作家，说他“对专制不平，但又向自由冷笑。作者往往想以诙谐之笔出之的，但也因为太冷静了，就又往往化为冷话，失掉了人间的诙谐。”(《中国新文学大系·小说二集·导言》)1923年担任俄国盲诗人爱罗先珂的世界语助教。同年秋，去湖南长沙，在平民大学、周南女学等校任教。大革命期间，在武汉任《民国日报》编辑，后在上海、福建、陕西等地，从事教育和文化工作。日本入侵中国后，鲁彦流亡陕西，曾在合阳县从事过数年教育和文化工作。

1934年2月28日深夜，鲁彦乘火车到了潼关。3月2日，坐人力车到朝邑县(今属大荔县)。3月3日，换乘骡车到合阳。沿途见闻，他在《关中琐记》一文中朴实、生动地记述。例如，关于潼关，他记述道：

(3月1日)“下午到东街看了一株大槐树，据说就是马超刺曹操的古迹。树干一半在药店里，一半在布店里，墙壁拦着，辨别不出多少大。据说五六个人还抱不住。离地一丈多，树干上有一个洞，说是枪刺的痕迹，三角形，直径有一尺多，里面分成两个小洞，不晓得多少深。我爬上特设的梯子，抚摸了一下，哄骗着自己遇到了古迹。”

关于过合阳金水沟的情况，他记述道：

“金水沟一上一下，约有一里路。坡很陡峻，没有转弯休息的平地，没有攀手的东西，两边高耸着峭壁。头上的天是长的，只有一丈光景宽。我下了车步行着，车夫扎紧了车内的行李，用一根木棍，绑住了一个轮子，只让一个轮子转动。他一路用另一根木棍随时阻挡着那一个转动的轮子，不让它走得太快，一面又紧紧地拉着骡子的缰绳，随时勒住它们的脚步。上坡的时候，去了轮上的木棍，加了一头牛拉着走，车夫又在后面随时用木棍阻挡着轮子的倒退，一面叱咤地鞭打着牲口。骡子悲惨地喘着气，仿佛要倒毙的模样。”

这一类充满切身实感的记述，为当时和后来人认识、研究当时西北的社会情况、人民生活，提供了宝贵的资料。

鲁彦在合阳的数年里，对这里的民情风俗有比较透彻的了解。他在《关中琐记》一文中，就对合阳人的生活和观念作了生动的记述。如：“夏阳的濊水出鱼，大家不爱吃，也不敢吃，说是有毒。鸽子成对成群地栖宿在每家的屋梁上，没有人捉来吃，连它们的卵也不收。大家已经习惯了不吃菜的生活，只要有醋，有盐，有蒜，有辣椒，一个一个的馍，无论冷的硬的，都吃得很有味。”又如：“大家想人口兴旺，结婚得很早，男子十六岁，女子十三岁，都结了婚。某一个中学校，初中二三年级的学生总数为三十八人，年龄以二十岁以内的占多数，没有结婚的只有三人。结果怎样，是很容易知道的：妇人多病，生育不多，子女羸弱；加上天气过热和太冷，饮食缺乏养料，不讲卫生(妇人生产时坐在灰袋上，故产妇常多危险)，没有医院，要生存是很不容易的。”

他还记述了一些“合阳风土”，如“送穷鬼”、“招魂”、“逐雀儿”、“老鼠嫁女”。关于

“送穷鬼”，他记述道：

“这一天天还没有亮，大家就起来，争先恐后的放鞭炮，有的从房内一直燃放到大门外，把穷鬼吓了出去，一面举行大扫除，把房内的尘土全扫到大门外。平常扫地都从外面扫进来，把尘土当做了财宝，这一天把尘土当做了可怕的穷鬼，所以往外扫。虽然过年才五天，窗纸才新糊过，但时常起大风，有一二天便被刮破的，这一天早晨必须补好，地上如有洞，也得塞住，怕穷鬼从这些窟窿里钻出来。这叫做塞穷窟窿。这一天大家要吃馄饨，也叫做塞穷窟窿，因为喉咙也是窟窿之一。”对其他的风俗，也都记述得生动有趣。

鲁彦离开合阳县后，于1937年出版了小说《野火》（即《愤怒的乡村》，良友图书公司）。《野火》暴露了统治阶级的狰狞面目，反映了农民反抗力量的成长，得到了进步文坛的好评，是他创作的高峰。抗日战争爆发后，他和家人过着流亡的生活。1939年到桂林，创办《文艺杂志》。1943年，积劳成疾而逝世。方璧（茅盾）著有《王鲁彦论》（《小说月报》第17卷），对作者论述甚详。香港文学研究社出版了《鲁彦选集》。

刘　清　心

刘清心（1901～1976），原籍韩城县（今韩城市）姚庄村，幼年丧父，随母寄居韩城寺庄村舅家。因小时出天花，致使面麻、目盲、鼻塌。但他身残志不残，十多岁时，就跟村上赵根红学弹三弦、唱眉户。1927年，郭庄满儿成立眉户戏班，刘清心在戏班弹三弦。演出后，观众交口称赞。从此，他便步入艺术生涯。

1933年，刘清心约合姚庄王志英、涧南木儿、柳枝村孙仰吉以及山西两个弹唱者，组成秦晋同乐社，6人一行，先上三边（安边、定边、靖边），后走宁夏，再沿吴中堡、靖远一线，直至兰州，最后经定西、秦州、西安、铜川回韩城。其间，演出大小剧目数十个，遇有庙会和红白喜事，亦与大戏、唢呐班对台，每每得好评。

后以他为首，在寺庄村成立眉户戏班，前后达十余年，为韩城北原民间艺苑一枝奇葩。须生卜明祥、正旦王庚来、小生王根新、小旦孙仰吉、媒旦王百合、老生王文、大丑高宝合以及范三儿、王正儿、王安才、李乙未等，形成一个行当齐全、阵容整齐的演出班子。他们利用冬闲，自筹粮款，自排自演，历久不衰。

刘清心在长期的艺术实践中，形成了别具一格的弹唱特色。他每在唱前，先弹一个与剧情相适应的前奏曲，从而把听众的情绪引入特定环境。在曲调运用上，一般以《月调》起兴，以《背弓》、《西京》、《慢诉》抒情，以《岗调》、《劳子》、《五更》叙事，以《紧诉》、《长城》、《山茶花》激化感情，最后以《月尾》结束。他手口并用，弦声、唱腔紧密结合，浑然一体，丝丝入扣，令人心旷神怡。他唱的《古城会》、《秦琼观阵》、《访白袍》，多是人们不常听的大调，缠绵婉转，跌宕有致。唱《出五关》时，在宛若马蹄得得的三弦声中，运用丹田之气，骤然唱出“盖世忠良……”一句，使人立即感到犹如威武凛然的关云长站立眼前。唱《月明楼报菜》时，借堂倌之口，把名目繁多的酒、菜、饭、茶，介绍得淋漓尽致，听众拍手叫绝。中华人民共和国建立之初，陕西省戏曲部门挖掘传统剧目和曲调，曾由省歌舞团孙尔敏推荐，刘清心应邀赴西安传艺录音，时达一年之久。

刘清心一生孤独，晚年生活由寺庄村照料，并为其筹资在寺庄坡顶开设文艺茶馆，过往行人常到这里歇脚、听唱。1976 年去世，终年 76 岁，村人为之送葬。

师　荆　茂

师荆茂（1902 ~ 1972），又名普田，字蕊馥，韩城县（今韩城市）井溢村人，排行老五，人称“五先生”。出身世医之家，16 岁从父专习中医外科，行医 50 多年，驰名韩城县北。

师荆茂青年时涉猎《黄帝内经》、《千金要方》、《医宗金鉴》、《诸病源候论》等医学著作，对《外科正宗》、《外台秘要》、《痛科大全》等中医外科书籍反复研读，结合祖传秘旨，长期实践，形成了简、便、速、廉的医疗特点。所谓简，即器械简单，疗法简洁。外出仅携一药囊，多以偏、单、验方施治。便，即方便患者。对慢性、顽固性外科疮疡，让患者带药自换，自己送药上门，减少患者往返之苦。速，疗效迅速。西原村一妇女，患喉痛症，肿胀化脓，呼吸困难，牙关拘紧，汤水难下。师荆茂以针刺出血，刀破排脓，一夜之间，吹药 4 次。次日肿消痛减，危状得除，不久即愈。山西万荣李文斌之子，右手食指患蛇头疔，肌肉腐烂，指骨外露，求治于 6 家医院，均拟截指。荆茂施治，患指脱去一层黑骨膜，肉长骨生，不足 40 天告愈。廉，即药费低廉。师荆茂生于农家，深知农民之艰，故其制剂，多为草药。每包价值 3 角 ~5 角，且可连用数次。出诊、处方、换药等费，全部免收。师荆茂用药，既遵古训，又敢创新。他把升丹、明雄掺于生肌膏中，治无名肿毒疔效很好。他善于依患者伤情、体质等特点对症下药。所研制的去腐生肌散，疗效显著，受到医界和群众的赞赏。

师荆茂性情刚直，重义轻财。对子孙门生，要求有“真学问，真本事”，“不分贫富，不怕脏，不贪钱财坑病人，救死扶伤是本份，要作医苑老实人”。

李　云　亭

李云亭（1903 ~ 1973），又名明祥，韩城县（今韩城市）颜家沟人。父李滋园，擅长骨科。李云亭幼时，即对学医产生兴趣。13 岁临床见习，15 岁父病，辍学半农半医。他因善于钻研，医术日益见精而闻名乡里。1965 年受聘于韩城县人民医院，任中医骨科医师。

李云亭经长期临床实践，摸索出整骨手法三要领：轻巧柔和，快慢适宜，举止慎重。对于急救、诊治、固定等环节，均有严格要求。在用药上既重治外，又重治内。鉴于骨伤患者一般均情绪惊恐，气血失元，根据“惊则气乱，恐则神怯，创则血瘀，伤则失血”的规律，施药以调气、活血、安神，补髓、消滞、健脾为主。除用祖传接骨丹外，还研制了正骨散、白灵丹、活络丹、舒筋丸等 7 种丸散新药。李云亭在总结前人经验的基础上，有所创新。他使用硬纸板固定伤损部位，按患处形状，灵活变通，减少患者费用，除骨科外，云亭亦善治疥疮。

李云亭治病，贫者，免费施药；老者，登门诊治。在县医院工作期间，献出接骨丹秘方。晚年撰成《整骨临床经验》一书。曾三次出席省中医代表会和先进工作者代表会，当选为

韩城县第三、四、五、六届人民代表大会代表。

杨　述　祖

杨述祖(1903～1983),原籍华县时村(在今柳枝镇),1959年迁至西安草滩。中国著名的病理学家。

他出生农家,在县教育会高等小学毕业后,于1916年在西安一中求学。次年又转入天津南开中学,1918年东去日本留学。1928年从日本名古屋医科大学医疗系毕业后,又考入东京帝国大学,为病理部研究生,1931年获博士学位。同年回国后进入上海自然科学研究所,历任助教、副研究员、研究员。以后曾任上海东南医学院、同德医学院及上海同济大学医学院病理学教授。中华人民共和国成立后,调至武汉医学院,曾任病理解剖学教研室主任、基础医学部主任等职。他是国家高教一级教授、国务院学位委员会学科评议组成员,还曾任第三届全国人民代表大会代表、全国政治协商会议第五届与第六届委员、中华医学会病理学会副主任委员。

杨述祖以其病理学研究方面的高深造诣,在医学界享有声誉。他发表了数十篇高水平的学术论文,编写了多部著作,特别在寄生虫病和中国地方病的研究中作出过独到的贡献。他治学严谨,课题设计目的明确,针对性强,而且周密,所得结果十分可靠。其中一些独特见解纠正了当时的一些错误认识,其论文在多年之后仍为国内外文献所引用。早在日本留学时,他就曾用狗作绦虫病与贫血的研究实验,证明绦虫不能引起恶性贫血,纠正了当时的错误观点,使他的导师十分惊讶。地方病、寄生虫病研究离不开现场调查。杨述祖曾多次深入疫区,访病问病,亲自给患者做各种化验,得到了第一手资料,并取得出色研究成果。在他72岁的时候,领导主持了《外科病理学》一书的编写。在这部二百多万字的巨著中,他亲自撰稿三十多万字,并对全书逐字逐句地审查修改。《外科病理学》填补了中国在这一方面的空白,成为活体组织检验工作必备的工具书。书成后,杨述祖坚持以集体名义发表,不同意署自己的名字。

杨述祖除进行教学研究外,每天还要会诊大量来自全国各地的疑难病理切片。他对每例切片都认真仔细观察,详细记录,必要时还绘图,诊断准确率极高。他对待病人,不论身份高低都一视同仁,对于登门请求会诊的普通病人,他总是满腔热情予以接待。他曾说:"作为一个医生,要为病人和病人家属着想。我们虽花费了一些时间精力,心里却坦然。"

杨述祖虽有较高的社会声望,但对学生谆谆善诱,对同事亲切和蔼,对身边的每个人都热情关怀。偶有失言,便寝食不安,唯恐伤害他人感情,往往登门道歉。他拥护中国共产党和社会主义制度,他曾说过:"我坚信没有共产党就没有新中国,没有共产党,中国只能是一盘散沙。"从1956年起,他就申请入党。1982年3月,在他79岁高龄之际,多年夙愿终于实现,加入了中国共产党。

1983年12月5日,因癌症医治无效而去世。

李　瘦　枝

李瘦枝(1903～1985),渭南县(今渭南市临渭区)人。1926年考入北京大学历史系,参加职工运动和北京大学护校活动。1932年毕业后返回陕西,先后在陕西省立中山中学、省立三原女子中学、三原县中学、西安兴国中学、西安高级中学、渭南乡村简易师范学校等担任教师、教育主任、训育主任、校长等职务。西安事变后,参加"西北各界抗日救国联合会"和"西北抗日救国大同盟",宣传共产党的抗日主张、抗日爱国纲领,支持、保护进步人士和爱国学生,受到国民党当局的"撤职查办"处分和特务的监视、警告。随后曾任陕西省教育厅督学、第四科科长,北洋公学院办公室主任,华北文法学院教授等。解放战争时期,在他的积极协助下,把华北文法学院移交给共产党所办的华北大学;此时他在北平参加了中国国民党革命委员会。后来,他由北平到延安。1949年,由民革转入中国民主同盟。

中华人民共和国成立后,主要从事教育和统战工作。历任西北大学校务委员、史地系主任兼教授,陕甘宁边区政府教育厅大学教育委员会秘书,西北军政委员会教育部高教处副处长,西北行政委员会教育局副局长,西安师范学院副院长,陕西省高教局副局长,民盟陕西省委员会主任委员、顾问,民盟中央委员会委员,陕西省人民委员会委员,政协陕西省第四、五届委员会副主席,政协全国委员会委员,陕西省人民代表大会代表等。1985年加入中国共产党。同年在西安病逝。

原　政　庭

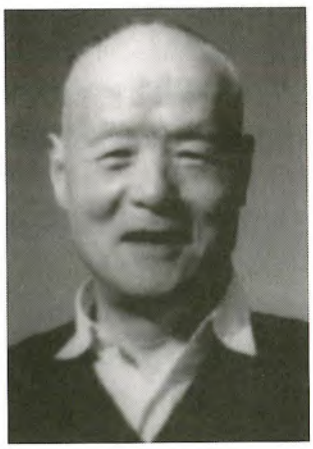

原政庭像

原政庭(1903～1992),蒲城县东陈镇傅家庄人,1903年10月生。1925年在北京师范大学史学系求学期间,加入中国共产党。1931年毕业后,赴英国伦敦大学经济系任研究员。在此期间,他参加英国共产党,并陆续发展了几名中国党员,组成英国共产党中国同志组。1933年5月回国后,未和党组织接上关系。次年始,在国民革命军十七路军中工作,先后任总指挥杨虎城秘书、教官、科长等职。1936年12月,参与西安事变。后任《西北文化日报》总编辑、蒲城县参议员、西北大学教授等职。1944年上半年,在任西北大学教授期间,加入中国民主同盟。1946年春,因支持西北大学学生反美爱国运动,被国民党当局解聘,并通令全国高等学校不得录用,他被迫还乡。1949年3月,他再次参加革命工作。

中华人民共和国成立初期,原政庭历任西北军政大学教务主任、西北大学教授、西北军政委员会教育部处长、西北行政委员会教育局副局长。1954年,任陕西师范专科学校校长。当时全校共设立11个教学小组,学生401人,教师44人。学校初创,在师资配备、仪器设备、校舍各方面,都存在很大困难。原政庭在有关部门配合下,先后从中学抽调了

一批具有10年至20年教学经验的优秀教师，并由北京师范大学、东北师范大学等学校分配来一批本科毕业生和研究生任助教。原政庭和学校领导班子还积极进行教学改革，突出政治思想教育。1955年4月，将11个教学小组调整为8个教学研究组（马列主义、教育学、现代文学、中国古典文学、汉语、算术与代数、数学分析与几何、物理），并加强了对各教研组的领导，建立听课、备课等制度。同时，学校要求教师将加强学生自习指导工作和培养学生独立思考、独立工作能力，放到重要地位。到1956年上半年，专任教师增至68人，学校面积17公顷，完成建筑面积15000平方米。较前大有发展，为学校升格打下了基础。此年，陕西师范专科学校升格为陕西师范学院，原政庭任副院长。1960年，陕西师范学院与西安师范学院合并，成为陕西师范大学，原政庭任副校长。1963年，原政庭重新加入中国共产党。

原政庭是第二、三届全国人民代表大会代表，政协陕西省第四届委员会常务委员，全国政协第六届委员，中国民主同盟陕西省第二、三、四、五届委员会副主任委员、主任委员，第六、七届名誉主任委员，民盟中央第三、四届委员会委员，第五届常务委员，民盟中央参议委员会常务委员，中共陕西省第七届代表大会代表，陕西省第五、六届人民代表大会代表、常务委员会副主任。1990年10月离职休养。1992年8月18日在西安逝世，终年89岁。

袁若愚

袁若愚（1904～1969），原名秋成，澄城县雷家洼乡袁家河人。少时家贫，老师杨子廉见他聪明好学，极力勉励他去寺前济群小学读书。1919年，袁若愚以第一名考入省立一中。校长寻榜头，见他衣着褴褛，跣足蓬头，而目光炯炯，神态自若，甚为惊奇。至1923年毕业，成绩均名列前茅。1924年，袁若愚随国民军二军南路军驻河北某地。他尽自己所有，为一家人赎回被卖亲女。不久，二军在一次战争中失败，袁若愚被俘。群众为他苦苦求情，才免遭杀害。后流落郑州，曾在豫丰纱厂做工。1928年，袁若愚考入南京中央政治大学。1930年，得杨虎城（陕西省主席）资助东渡日本，考入东京帝国大学农业经济系。1931年“九一八”事变发生后，他愤然弃学回国。经杨虎城劝说，他再赴日本复学。1934年杨虎城召他回国，创办蒲城尧山中学，任校长，聘请原政庭、朱茂青、冯一航、赵曼青等进步教员任教。尧山中学无论教学质量、民主空气，均属全省第一流。

1936年“西安事变”后，袁若愚随杨虎城至上海。杨虎城出国后，袁若愚回陕，先后在西安女师、西安高中、三原中学、兴国中学任教。1939年他在兴国中学时，曾被国民党当局指派，去重庆中央训练团受训。1942年以后任省立商专、药专教授。被国民党陕西省党部邀为政治研究委员会财经委员会委员。胡宗南（第八战区副司令长官）曾亲自召见谈话，因他始终坚持进步立场，不为所动，又几次遭受国民党特务搜查、拘留。1946年，袁若愚加入中国民主同盟，任西安市委员会秘书长。1947年任西北大学教授。解放战争时期曾在《秦风日报》、《工商日报》联合版撰文抨击国民党的经济政策。解放前夕，他与王超北（中共党员）领导的西安情报处发生联系。1949年以后，他历任西北大学教授、校务委员兼财经学院院长、企业管理系主任、总务长，西北财经学院教授、院务委员。同时，任

西安市各界人民代表会议代表、政协西安市委委员、西安人民代表大会代表、民盟西安市委员会主任委员、民盟陕西省委员会副主任委员。1952 年任西安市中国人民赴朝慰问团副团长。“文化大革命”中，被打成“反动学术权威”、“反动学阀”备受摧残。1969 年心脏病暴发去世。1978 年平反昭雪。

贺　邦　墉

贺邦墉（1904～1978），字西垣，韩城县（今韩城市）县城内陈家巷人。少时放荡不羁，不事学习，17 岁始有省悟，在私塾读书半年，结识韩城名人景梅九之子，之后去山西大学从景梅九学习。后考入天津南开中学高中部、东北大学土木工程系学习。“九一八”事变后，转入天津北洋大学土木工程系。1933 年毕业，在天津华北黄河水利委员会任工程师。1935 年到西安，任西兰公路工务局工程师兼测量队队长，完成西兰公路的勘测设计工作。

1936 年初，由陕西省政府主席邵力子和建设厅厅长雷宝华推荐，贺邦墉被保送英国留学。次年毕业于英国学院研究院，入伦敦大学研究院。毕业后获科学硕士学位。又于 1938 年赴柏林大学研究院攻读水利专业，1940 年毕业，获水利博士学位。然后重返英国，以两年时间攻读城市建设专业，亦获博士学位。

第二次世界大战爆发后，贺邦墉借中美文化基金资助，赴美国作技术考察和讲学，后定居美国。在机械工程设计制造、发电设计制造方面，颇有成就。晚年在纽约成为航天技术权威之一。1978 年在美国病逝，终年 74 岁。

张　质　平

张质平（1905～1978），澄城县交道乡南社村人。1919 年在三原县第一高小读书。1922 年至天津南开中学读书。1924 年 11 月，他带病去大沽口欢迎孙中山北上，又专程去听李大钊、谭平山（中共中央政治局委员）的讲演。1925 年初，由中共天津地委负责人李延瑞与许尚志（蒲城人）介绍加入共青团，不久转为共产党员。毕业前写的论文《选哪科好》在南开周刊登出，引起一场不小的笔战，他的结论是选哪科都不好，公开提出要干革命。当年暑期赴沪，进入上海大学社会科学系，经常参加党组织的各种会议，贴标语，散发传单，组织集会、讲演。1926 年 10 月，任上海浦东区团委书记，曾参加上海工人的三次大暴动。

1927 年“四一二”政变以后返陕，参加中共陕西省省委第一次会议。冯玉祥（国民革命军第二集团军总司令）“清党”反共后，张质平任中共长安县委书记。1928 年 2 月，任中共东府工委书记，领导东府红枪会暴动。1931 年任中共西安特委委员，因不满立三路线与中共陕西省委决裂，单独去河北省委告状。

1931 年 12 月，张质平任中共陕北特委委员，因太原特委遭破坏，他在榆林被捕入狱，一起被捕的另两人为井岳秀部下。他将问题全部揽在自己身上，得到井部的同情支持，又

借国民党特务对他的情况捉摸不清，在法庭进行斗争。他承认自己是来陕北寻找职业未找到，绕道山西返里，因运城大水，困居太原，经同店人某某介绍，投奔原为高桂滋部哗变至红24军的某部，为赶军队来榆林。完全有理有据，虽有中统杀人凶手宋志光在场，亦未挑出纰漏，只判处七年徒刑。在狱中他秘密组织共产党员学习革命理论。狱中难友李赤然（解放后曾任南京军区空军政委）等，对他的革命情操、政治修养非常敬佩。服刑三年七个月得到假释。

张质平出狱后，找不到党组织，回家调养。1936年初，张鼎安约他去刘家洼小学任教。忙假后，教育科举办各学校学生讲演竞赛，他写的宣传全国统一抗日、反对汉奸的两篇讲稿由史保堂和贺丕烈代表刘家洼小学参加演讲，使听众耳目一新。1937年抗日战争开始，张质平因曾给《工商报》写农村通讯，《工商报》约他做战地记者去山西。行前，张性初（中共党员）托他带给张慕陶（中共中搞分裂者，被开除党籍）一封信。至太原，张慕陶要拉他同去晋南，他借故返回西安，向八路军办事处汇报了情况，再未去山西。1938年2月，张质平在蒲城中学任教，因从事救亡活动十分积极被称为“救亡专家”，国民党特务将他列入黑名单。至他离开蒲城几年以后，仍有人想诬陷某某人为共产党员时，就说某某人和张质平有过联系。1939年暑假，张质平被蒲城中学解聘，10月至渭南故市中学任教，因不能公开进行救亡活动而致力于教学革新。他反对旧的教学方法，倡导学生自学，对功课进行预习，提出问题，反对赶进度，主张少而精，取得相当效果。同时秘密地在一部分师生中进行宣传活动，大家称他为“共产党的义务宣传员”、“共产党的发言人”。在他的鼓励下，故市中学师生去陕北参加革命的有姜炳泰、王依群等多人。

1945年初，张质平又至大荔中学任教。此后，他对部分师生谈论“昆明惨案”（民主人士李公朴、闻一多被国民党特务杀害）、胡宗南进攻延安等重大事件，颇怀义愤，又为停订《工商经济联合版》和校长争吵。至1948年暑假，学校以奉国民政府专署命令为由将他解聘。1946年10月，中共陕西省工委赵伯平派刘零（刘邦显）到大荔宣布恢复张质平的党的关系。1948年下半年，他在蒲城师范任教，荔北战役后带领师生二十余人随军北上。

1949年初，张质平任澄城中学校长。1950年调任商县中学校长。1960年调任商洛师范学院副院长。“文化大革命”期间在担任大荔师范校长时被群众组织打成叛徒，备受摧残。1978年5月去世前得到昭雪，去世后党组织对他在极其艰险复杂的环境中坚持革命的一生以及对教育事业的卓越贡献给予高度的评价。

杜　松　寿

杜松寿（1905～1991），笔名拓牧，华县华州镇杜家堡人。清光绪三十一年（1905）出生于一个农民兼刻字工人家庭。少年就读于县立高小，1920年考入咸林中学，受魏野畴、王复生等进步教师影响，阅读《向导》、《先驱》、《共进》等进步刊物，接受马克思主义启蒙教育。1922年冬，与同学潘自力、关中哲、杨慰祖等随王复生去赤水职业学校，和王尚德研究成立马克思主义研究小组“赤职”，在咸中叫“青年励志社”。1924年到北京，先后加

入共进社(在北京的陕西籍学生的进步组织)、社会主义青年团、中国共产党。1925 年考入北京师范大学,负责编辑《共进》半月刊,宣传新思想、新文化。1926 年 3 月 18 日,参加天安门前举行的"反对八国最后通牒国民大会",在向段祺瑞政府请愿的队伍中编入敢死队,勇敢与反动军警搏斗。军警开枪、当场打死 47 人,伤 200 多人,酿成"三一八"惨案。从 19 日起,他先后参加了北京师范大学范士廉、北京女子师范大学刘和珍和陕西同乡张仲超诸烈士追悼会。

此后,杜松寿受魏野畴、李大钊指派,带领 16 名陕籍党团员学生赴广州,参加了毛泽东主持的广州农民运动讲习所第六期学习,聆听了毛泽东、瞿秋白、周恩来、李立三、何香凝等中共领导人和国民党左派人物的讲课和演说,到广东海丰、陆丰(合称"海陆丰")考察农民运动。1926 年夏,在农讲所学习结业,受毛泽东指示,又带领 16 名陕籍学员回陕开展农民运动。他在老家华县县立高小一面教书,一面帮助组建国民党华县县党部,开展农民运动。期间,常和驻军吉鸿昌(国民军联军第二方面军十九师师长)师部政治部主任宣侠父(共产党员),到农村检查指导农民运动。1927 年 3 月初,华县农民协会成立,杜松寿当选委员长。随即被党组织调往西安,任中山学院农民运动班政治主任,为陕西各地培训农运骨干,并参与筹备陕西省第一次农民代表大会,任大会秘书长。6 月,陕西省农民协会成立,任秘书长。大革命失败后,党组织活动转入地下。9 月,任共青团华县委员会书记。11 月,调任共青团长安中心县委书记。1928 年 11 月 28 日,因中共长安县委机关遭破坏,被捕入狱。任凭当局威胁利诱,酷刑逼供,始终坚守党的机密。1930 年 10 月,趁乱逃出监狱。因环境险恶,长期与组织接不上关系,先后在西安等地一些中学和师范学校任教,潜心从事教育和拉丁化新文字推广工作。1935 年至 1937 年,在西安和上海从事世界语和拉丁化新文字等工作。1939 年 8 月,在上海出了一本当时最完善、最系统的拉丁化运动史专著《中国文字拉丁化全程》,引起社会关注,受到读者欢迎。

在白色恐怖的漫长岁月中,杜松寿到处奔波,数次被捕,革命意志毫不动摇。虽未能与党组织取得联系,但始终以共产党员身份要求自己,直接和间接为党做了许多有益工作。抗日战争时期,曾多次掩护党的秘密工作者;利用教师身份,宣传马列主义和中共对时局之主张;介绍进步青年奔赴延安,其中不少建国后担任了党内外重要职务。

1949 年 5 月 20 日,西安解放,21 日,杜松寿即到西北军政大学工作,后任该校训练处处长。年底回华县,当时中共华县县委曾表示要恢复他的党籍,因故未果。1950 年 1 月,在西北军大重新入党,同时转业地方工作,先后任西北出版局图书审察室主任、西北出版社副总编。1952 年 11 月调入中国文字改革研究委员会工作,先后任《中国语文》编辑室负责人、第一研究室副研究员、《文字改革》编辑室负责人、拼音处负责人,并于 1953 年加入中国民主同盟。他参与了国家《拼音方案》的制定工作,积极推广普通话和汉语拼音,翻译出版了《文字的发展》等多种有影响的书籍。他以勤奋的劳动和丰硕的成果,为文字改革做出了重大贡献。

1983 年 12 月 29 日,杜松寿离职休养。但他离而不休、不顾年高体弱,继续撰文著书,奉献余热。1991 年 7 月 15 日在北京逝世,终年 86 岁。

师　哲

师哲(1905～1998),小名维允,学名习德,号懿哉。在苏联时俄文名卡尔斯基·米哈伊尔·亚历山德罗维奇(КарсКий Михаил Александрович)。1940年回国时改名师哲。

师哲1905年6月30日出生在韩城县(今韩城市)井溢村的一个农民家庭。1920年考入陕西省立第一师范。1924年,他在西安陕西第一师范读到五年级,次年即可毕业,但形势所迫,学不到毕业。当时魏野畴在陕西创建了中共支部,一些从日本留学归来的青年又发起社会主义青年运动,成立了青年团。师哲积极要求加入青年团。那时党、团组织都处于地下,加入这些组织是有被杀头的危险的。西安的西北角是个刑场,陕西省长兼督军刘镇华几乎每天都要在这里处决几个人,地上一滩一滩的血迹。师哲被团组织派的人带到这里让他看,并问他怕不怕?师哲为了改变这个社会,掉脑袋也在所不惜,所以坚决地回答:"不怕!"他们还带他到西安市东关的火柴厂去了解工人的生产和生活状况。那里的工人大都是妇女,盘腿坐在地上干活,每天要干十几个小时。师哲同情她们苦,立志为工人阶级和一切劳苦大众的解放事业奋斗终生。

1925年参加国民军二军,同年被派往苏联基辅联合军官学校学习。1926年加入中国共产党。根据党的需要,从1929年底起在苏联西伯利亚国家安全部门工作9年。1938年秋回到莫斯科,任中共驻共产国际代表团团长任弼时的秘书。1940年春随周恩来、任弼时回国。先后在中央办公厅、中央社会部工作。1945年任中央书记处办公室主任,1948年任中央书记处政治秘密室主任。1949年主持创建中共中央编译局、俄语专修学校和外文出版社,并首任局长、校长和社长。在中央机关工作期间,师哲长期兼任毛泽东、周恩来、刘少奇、朱德的俄文翻译,多次参加中苏两党两国间的最高层会谈,并协助中央领导处理中苏之间的有关事务。1957年1月任中共山东省委书记处书记。他的俄文造诣高深,曾参与《毛泽东选集》1～3卷俄文版的翻译工作,是俄文翻译界普遍尊重的权威和长者。1962年,师哲遭错误逮捕。在监狱13年中罪名换了三次:先是"伙同高岗反对刘少奇";"文化大革命"开始以后,便成了"伙同刘少奇反对毛主席";1970年以后的罪名又成了"苏修特务"。在狱中,师哲利用一切可以利用的时间,拿他自己的俄文版《列宁全集》对照监狱图书馆的中文版《列宁全集》,从头至尾校对了一遍,发现第28卷以后的各卷误译较多。有的他作了眉批,有的作了记录,记录积累了一木箱。出狱后他把意见告诉了编译局。

1975年5月,师哲被释放出狱,流放到陕西扶风。他的"问题"由公安部第一专案组接管。在扶风又是3年,给他结论做过五六次。其中一次,来人把"结论"念给他听时,他的小女儿明朗在旁。她听了很气愤,说了一句:"给毛主席做事也犯罪啊!"使来人狼狈不堪,于是以后再来,不让他的女儿在跟前。结论做不成的根本原因是"专案组"不愿意十几年白辛苦,总要给人留点罪名以显示他们的"成绩"。直到1978年,中央组织部在胡耀邦的主持下,大刀阔斧地平反冤、假、错案,师哲的结论"经13年审查,没有问题。"

师哲平反后,"已是年逾古稀的老人了"、虽然于1980年被委任为中国社会科学院东欧中亚研究所顾问,但他"顾也顾不上,问也问不了。身体瘫痪,只能面对现实。"此时,社

会上流传一些有关中国革命史的传闻。其中之一，说“解放战争中斯大林不让我们过长江，要我们搞‘南北朝’；毛主席的《将革命进行到底》一文就是针对斯大林的”；又说“毛主席第一次访苏，斯大林让他坐了5个小时的冷板凳”等等。还有的说毛主席第一次访苏时，孙维世是翻译组长，甚至见诸报端。一些革命纪念馆、有关历史题材的电影、电视作者都多次采访师哲，想得到证实。他总是如实相告。

但似乎没有尽头，一位访问过另一位又来。女儿建议师哲发表回忆录以正视听。在女儿的帮助下，他发表了第一篇回忆录《陪同毛主席访苏》（见《人物》1988年第5期）。该文引起广泛关注，许多报刊转载或摘发，包括香港、俄罗斯和日本。

此后，在一些报刊的要求下，他又陆续发表了一些回忆录，后来汇编成《峰与谷——师哲回忆录》出版。他又将认为具有重要历史价值的亲历史实写成材料（胡耀邦让社会科学院派人帮助整理），交到中央文献研究室，李海文又将这些材料整理成《在历史巨人身边——师哲回忆录》一书，由文献研究出版社1991年出版。由师哲口述、他女儿师秋朗笔录的《我的一生——师哲自述》，2001年7月由人民出版社出版，其中有不少关于中国革命史的宝贵资料，也有关于毛泽东、朱德等革命领袖工作、生活情况的生动记述。师哲于1998年8月17日21时50分病逝。

任　海　珊

任海珊（1906～1966），蒲城县苏坊乡封村彭家堡人。早年就读于富平县师范。后在乡村小学教书，开始研读医书，并随中医李玉珊学医。中华人民共和国建立后，任弃教行医，应聘入西安医学院第一附属医院中医科，从事医疗与教学。1960年盛夏，高都村段家堡一老人中暑，皆误认为伤寒，后到西安、富平求医，被视为绝症；闻任海珊探亲回家，请去诊治。任见老人舌质色红，上有白苔，薄如米粉，又切得脉象浮弦而滞，为暑邪郁积之象，乃断为中暑，投以霍茹去暑方，立见疗效；继以加味白虎汤与清暑益气汤善后，数日即愈。姚古村一人患伤寒，多处求医无效，后去西安，又被断为不治之症。患者说：“谁能治愈我的病，愿以家产一半相送。”任应表兄介绍，前往诊治，断为伤寒太阳病，投以栀子豆豉汤，价只几分钱；服后，安眠一晚，大病消失。患者携重礼登门致谢，任笑道：“医生以治病救人为本份，岂能贪图钱财？”分文未取。年近花甲，潜心学习日语，能够查阅日语词典，翻译日文医书。

郭　咸　益

郭咸益（1906～1969），字谦斋，渭南县（今渭南市临渭区）交斜乡东郭村人。7岁起受中医启蒙教育，苦读中医基础理论6年，13岁起在三原清麓正谊书院学医6年；19岁起在西安挂牌行医。1934年，先后两次参加陕西省警察局的医师考试（当时医师考试由警察局主持），均考取第一名。两次领有最优等中医师证书。曾发起组织西安国医公会，被推选为国医公会理事；并组织陕西国医馆，被推选为董事。又任上海光华医药杂志社西安

分社社长。后因给国民革命军第十七路军总指挥杨虎城之母治好了危难之症，被聘为“杨虎城特约医师”，悬牌于门。郭咸益在长期的医务生涯中，刻苦钻研，精益求精，医术高明，病人盈门，誉满西安、渭南等地。农民张淑侠患心脏病多年，经他诊治，恢复健康。王清贤经省某医院诊断为宫颈癌，他用中药治疗痊愈，健在三十余年。郭志明患中风，他针刺治疗十多次而痊愈。武水池之妻，腹痛剧烈，经他针灸，一针即愈。据病人印制的郭谦斋先生诊单（相当于现在的病历纸和处方笺）载：“先生自铭：希天地之高厚，仰日月之明光，师舜禹与周孔，守周程与朱张。先生研究医术，历有年所，专治男妇内科，辄诊奇验，特于瘟病、妇科、血症，愈格擅长，多有奏效。余等因受仁术，印笺以谢。”郭咸益终生行医，分文不取者不计其数。他认为，作为医生，济世活人，才是根本，何须名利是图。陕西省政府主席邵力子，几次和他谈话，只要肯加入国民党，每月可给300元的津贴。郭婉言谢绝。

抗日战争期间，郭咸益回渭南县行医。经友人相邀，在蒲城县开办新兴煤矿，任煤矿经理兼矿医。出煤之后，却被陕西省政府和财阀所胁迫，离开新兴煤矿，又去西安行医。1948年，他于行医之余，在西安国粹中医学校任讲义股主任，负责审阅讲稿。这时，驻陕军官肖金杰，强租郭咸益西安寓所；不从，反诬告郭的中药丸是大烟而被关押，西安解放前夕被敲诈1万元才获释。

中华人民共和国成立后，1952年西安市卫生局举办中医进修班，选派他去进修现代医学。1956年，郭应邀回渭南给中医进修班讲课。1958年10月，陕西省医院录用郭为中医师。

20世纪60年代初，郭咸益回渭南县在交斜诊所当医师，每日门诊近百人。行医之余，他还挤时间写了一些著作，如《张仲景事迹略述》、《传染病防治歌诀》、《春温三字诀讲义》及《临证经验总结》等。

1969年，郭咸益因患癌症病故，终年64岁。

亢　心　栽

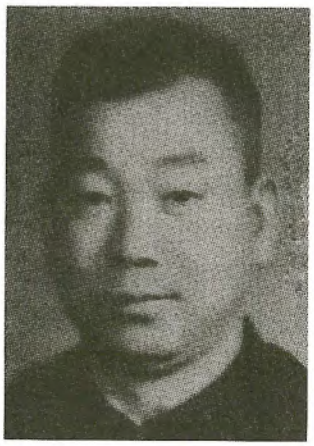

亢心栽像

亢心栽（1906～1978），又名维恪，化名王维洽。蒲城县人。先后就读于县高等小学堂、三原省立第三师范学校。1923年下半年在三原师范发起组织青年同志共进社，1925年2月组织渭北青年社，积极参加反帝反军阀的斗争。同月加人中国共产主义青年团，任团三原特别支部书记；同年5月，陕西督军吴新田残害西安学生的消息传到三原，亢立即同渭北学联的其他负责人一起率三原学生赴西安，声援驱吴斗争；并组织陕西学联，编辑《血泪》周刊，开辟反吴的舆论阵地。为扩大驱吴力量，亢又以陕西学联代表身份，赴河南进行革命宣传和联络工作。在强大的“驱吴运动”逼迫下，吴新田南逃汉中。1925年底，亢转为中共党员。1926年春，考入北京中俄大学。不久参加著名的“三一八”游行请愿，险遭枪杀。后

由中共北京地方执委会保送，与京、津的陕籍学生一行16人到广州，在毛泽东主持的第六届农民运动讲习所学习，亢任中共农讲所支部干事会干事。是年11月学习结束，被委派为国民党中央农民部驻陕办事处主任，偕陕籍学员一起返陕。此时，正值军阀刘镇华（镇嵩军总司令）率军围困西安。他组织一部分人在关中活动，并亲自到三原、泾阳一带，发动农民运动，成立农民协会，组织农民武装，有力地配合了西安反围城斗争。西安解围后，他立即进城，在中共西安地方执委会举办的党员训练班和军事政治队任教育长，协助魏野畴培养政治、农运干部。

1927年2月，中共陕甘区执委会成立，亢任区执委会执行委员、农委书记，负责筹建陕西省农协及编辑农民通俗刊物《耕牛》。6月1日，省农协正式成立，他被选为常务委员兼宣传部部长，并驻会主持工作。7月上旬，中共陕西省委成立，亢为省委委员，仍负责农民运动。不久，冯玉祥追随蒋介石“清党”反共，陕西革命形势随即逆转。亢奉中共组织之命，转入乡村，在泾阳、三原、渭南一带，组织和领导农民开展抗租、抗粮斗争。8月，与中共华阴县委书记一起被捕，先囚于华阴县政府，后解押西安。因他用的是化名王维洽，敌人查无实据，他被具保获释。1928年2月，中共陕西省委筹划渭华起义，仍是省委委员的亢心栽，被派任中共渭南县委书记，负责起义筹备工作。由于他在起义问题上与一些人意见分歧，遂被撤去县委书记之职。不久他获悉省委机关遭到破坏，接着又得知爱人徐九龄被军阀逮捕（后被杀害），他的情绪日渐消沉，脱离了中共组织。

脱党后，亢隐姓埋名开始了教书生涯，先后在岐山、凤翔等地中学任教，还曾在甄士仁部队协助反冯（玉祥）。1930年11月杨虎城任陕西省政府主席时选派一批青年出国深造，亢被选赴英国，入伦敦大学教育学院学习。1934年初回国，先在杨虎城部担任秘书，后在陕西省教育厅任督学兼编辑、西安高中任教员兼教务主任。1937年5月，杨虎城受蒋介石威逼出国考察，亢接受杨的邀请以秘书身份随同出国。5个月的时间，途经美、英、法等11个国家，历尽艰辛。一路上，他既做翻译，又处理往来文电、信函，还在特殊情况下代杨接待记者。当获悉国内抗日战火燃起，他又为杨急切回国参加抗日战争而想方设法、四处奔走。11月底回国后，他仍回西安高中任教务主任、校长，后又任陕西省立政治学院教授，商专总务长、训导长，陕西省教育厅秘书、第四科科长等职。这期间，他先后加入国民党和三青团，并担任三青团西安市分团部干事兼组织训练委员会主任。

1946年2月，亢经杜斌丞、刘剑涛介绍加入中国民主同盟，并任民盟西安市支部组织部部长。蒋介石电令胡宗南设法取缔民盟西北总支部，西安环境日渐险恶。亢在中共地下组织催促下，于当年夏赴北平。在北平，亢任华北文法学院教授兼秘书主任，民盟北平支部委员。因积极参加民主活动，公开支持进步学生，被当局视为眼中钉，密谋对亢下毒手。由于亢早有防备，国民党特务才未能得逞。1948年“八一九”北平大逮捕时，他被拘押两天。北平解放后，他奔赴延安，一面在延安大学任教，一面与杨明轩、李敷仁等发起恢复民盟西北总支部，并被推选为秘书长。1949年5月西安解放后，受军管会委派，他到西北大学协助接管事宜，后任该校校务委员、外语教授兼系主任。1950年后历任西安市第二、三届各界人民代表会议协商委员会副主席；政协西安市第一、二届委员会副主席，第三、四、五、六届委员会常务委员；中国教育工会西安市委员会副主席，还担任民盟省市委

的领导工作。在此期间，曾致力于文史资料的撰写。1978 年 8 月 18 日病逝于西安。

王　仰　羲

王仰羲（1907～1970），字兰亭，潼关县巡底寨村人。1926 年，高等小学毕业。1927 年后，任初级小学教员，太要联保办公处、汉城乡公所文书。1944 年后，改业行医。中华人民共和国建立后，任潼关县城西关中西医联合诊所医师，后被人民医院聘为主治医师。当选潼关县各界代表会代表、人代会代表、人民政府委员。

他聪敏好学，性情澹泊，温厚寡言，好弹善书，尤爱医学。经常利用公暇，晨读夜攻，通读《医学金鉴》、《金匮要略》、《内经》、《伤寒论》、《本草纲目》等医学名著，能解能诵，尤重应用。治疗伤寒、妇科、黄胆肝炎诸难症，疗效较高。农民王思义患栓塞性脉管炎，经 3 年求医治疗无效，他人劝其截肢。1957 年王思义就诊于县人民医院，服用他开的中药“四妙永安汤”，连服 40 余剂解除了病痛。1965 年，妇女孟西梅患卵巢囊肿，按他处的药方服用后病痛消失。

王应聘于渭南地区中医学校授课，常常教育学员：医理深奥，药关人命，不可轻率，要苦钻深究；医生的医德最重要，没有救死扶伤的心地和品行，难有成就。“文化大革命”中，王的家庭被补订为地主成份，本人被订为地主分子，遣回农村劳动。1970 年 3 月，患肝癌，同年 11 月去世。1971 年 1 月，潼关县革委会为他平反昭雪，恢复名誉。

强　仲　廉

强仲廉（1907～1973），原名励，韩城县（今韩城市）东赵庄人，家境较丰裕。1927 年，在西安一中上学，因参加学生运动被除名。后就读于北平志诚中学，掩护同宿舍的中共地下党员张养吾（解放后曾任中央民族学院院长）进行革命活动。“七七”事变后，回韩城中学任教，领导学生进行抗日宣传活动，教唱抗日救亡歌曲，在抗敌后援会办的农村小学教师训练班上，讲授有关防毒和救护常识，得到受训教师的欢迎。后与中共韩城县委书记孙昶往来渐密，1945 年，受孙昶指示，参加了县参议员的竞选，加入中国民主同盟。次年任韩城中学校长，聘中共韩城县委负责人贾德升为总务主任。1946 年夏，任县教育科长。中共党员、乔南乡中心小学校长范彦亭，因对当局抓捕革命人士不满，申请辞职。强仲廉劝其留任，并拨给该校 2 万元，以示支持。

强仲廉刚直不阿，以教育青年为己任。任韩城中学校长期间，由于一次集会时对一班学生集体罚站，激起反感，以致学生在半夜闹事，矛头直指向他。但在处理时，仲廉却胸怀宽阔，不同意处分学生。当时，县三青团书记高淮承与教育科长薛炳之来校询查。强仲廉说：“这是我个人的事，与学生无关！”坚决不同意上报，并申明：学生闹事出于一时冲动，我们只有教育的责任，而无处罚学生的必要。强仲廉治学严谨，联系实际授课，能通过日常生活中有关现象说明数学上的定理、法则。他将几何中的难题逐一解答汇编成册，让学生作为参考。举办理化表演晚会，通过各种有趣的实验，提高学生学习兴趣，加深其对理化知识的

理解。中华人民共和国建立后，强仲廉先后在大荔师范、陕西师范专科学校、陕西师范学院，商县师范学院教学。1961 年，被选为商县第四届人大代表和政协商县委员会委员。

姚　一　征

姚一征（1909～1976），原名霖瑞，又名慰农，大荔县城关镇姚家巷人。1931 年在北平读书时，即加入互济会和左翼作家联盟。“九一八”事变后，系平、津学生南下示威团宣传委员会成员；与进步同学一起，烧外交部汽车，砸《中央日报》社，冲击国民党中央党部，而被学校开除学籍。后经左联派回陕西进行戏剧活动，宣传抗日。时因西安白色恐怖严重而去汉中女子师范任语文教师。在授课中，多选用鲁迅、茅盾的作品，结合宣传“五四”新文学运动和新兴艺术理论，引起地方当局忌恨，散布流言蜚语，只好与李敷仁等进步教师辞教离校，在西安协助李敷仁办《老百姓报》，宣传抗日。

1937 年，姚在西安加入中国共产党。1940 年 3 月回到大荔，争得国民党八区专员熊正平和民主人士纪仁轩等人的支持，筹建起大荔中学，并任第一任校长。聘丁守光、汤鞠中、赵培根、张质平等进步教师任教。一次，汤鞠中把《论持久战》和《抗日游击战》交给学生贺培烈看后，贺来还书时，刚放在桌子上，突被走进汤室的刘继文发现（刘当时任学校生理、卫生教员兼八区专署文书之类工作），不久刘把所发现情况报告专署，专署派人持枪将汤抓走。接着姚听说还准备抓贺培烈时，立刻密令贺提前出走，方免被捕。

1943 年，县长王昭旭借运军粮之机，把仓麦在大荔高价卖出，准备到韩城低价买进，企图侵吞差价和运费；不料韩城粮价大涨，亏空 180 万元（法币）。王企图通过全县乡、镇、保长大会将亏空巨款转嫁于全县人民。姚在保长大会揭发了王的阴谋，随后又与参议员赵松泉组织进步人士二十多名联名赴省上告。当姚刚从西安返回，即被县政府派人逮捕。时八区专员蒋坚忍认为逮捕理由不够充分，又慑于社会压力，于四小时后，即放姚回家。其后，姚即去临潼中学任教，王昭旭又派两名特务前往临潼中学暗杀姚一征。因有人报信，当特务赶至临潼前两小时，姚已越墙去了西安。时隔不久，王昭旭即被调离大荔，全县人心大快。

1949 年 3 月大荔解放，姚出任第一任县长。面对错综复杂的政治局面，他知难而进，在建立人民政权和清匪、反霸、土改、镇反等运动中，正确执行政策，使全县社会安宁、人民安心生产。1951 年底，姚调任中共陕西省委宣传部文艺处副处长。

姚一征在青年时就热爱戏剧，离开学校后，仍通过文艺活动寻找革命道路。在上海通过左翼作家联盟参加专为工人演出的“无名氏剧社”，担任导演并上台演出。

在两任大荔中学校长期间，姚经常通过讲坛和课堂，用戏剧向学生揭示社会矛盾，激发革命志气。抗战中期，“大荔牖民学社”（乙班）改名为“抗建剧团”，熊正平和姚兼任正、副团长。在省文艺处工作后，专攻戏剧艺术。1952 年，以西北演出团副团长兼支部书记身份随团赴京，参加全国第一届戏曲会演。姚吸取各家之长，力求秦腔推陈出新。第二年，中共陕西省委决定成立“陕西省秦腔实验剧团”，姚选择以三原县私营戏班“明正社”为基础而组成，对落实文化部、省委提倡戏剧正规化，“向剧场艺术发展”的指示起了推动作用。1959 年，调任陕西省剧目工作室副主任，成立了“关中挖掘组”，广泛收集民间戏曲

遗产，进行采制录音，举行老艺人会串演出，把一大批濒于失传的剧目及时抢救出来。当时他还参加《中国地方戏曲集成(陕西卷)》编选工作，把一批优秀的传统和现代剧收编进去。自己又动手改编《马武打宫》(原名《上天台》)、《黑松林》(原名《两狼山》)、《韩原之战》(原名《秦晋借粮》)；又与姜炳泰合作改编《万福莲》(即《谢瑶环》)。此外还改编了现代戏《阳关大道》，为秦腔推陈出新打开局面。1976 年 7 月 1 日逝世。

赵　惠　民

赵惠民(1910～1988)，原名俊杰，韩城县(今韩城市)西庄镇寺庄村人。1930 年从韩城中学初中毕业，随即升入北平中国大学附属高级中学。1932 年参加“反帝大同盟”并任支部委员。1933 年春，因家贫停学回乡，在韩城中学任教务主任。在他领导下，国文教师在课堂大讲普罗列塔利亚(无产阶级)文学，学生们在课外公开阅读鲁迅、郭沫若、茅盾、蒋光慈等人的作品，在壁报上发表抨击社会弊端、反抗封建压迫、向往光明的文章。次年 8 月，考入北平中国大学哲学教育系。

1935 年 2 月，赵惠民加入中华民族解放先锋队，5 月，加入中国共产党。12 月，他参加了中国共产党领导下的大规模学生抗日救亡运动——“一二·九”运动。12 月 16 日，他和广大爱国学生一起，参加了游行大示威活动。这一时期，他经常在课外阅读各种进步报纸，官方禁读的《辩证唯物论》、《政治经济学》、《十月革命》，还有集资编印的《澎湃》刊物。他向同学说：“历史在发展，帝国主义已日暮途穷；新兴的社会主义日趋繁荣昌盛，祖国只有走后一条路才有前途。”

1937 年日本军队侵略华北，赵惠民回乡，在韩城中学任教，同时任中共韩城县委城区特别支部宣传委员，在韩城中学积极发展“民先队”队员，指导全县民先队工作。到次年 4 月，全县已有民先队员五百多人，在狮山召开队员代表大会，成立民先队总部，赵惠民被选为总队部委员。5 月，省抗敌后援会派员到韩城视察工作。在欢迎会上，韩城县长王文光讲话时，对墙上“坚决拥护抗日政府”的标语，横加指责说：“如果政府不抗日，难道你们就不拥护吗?”话刚落音，赵惠民立即义正词严地反驳道：“现在国难当头，日寇要灭亡我国，如果政府不抗日，人民当然不能拥护它。政府不抗日就必然投降，投降的政府就是汉奸政府，就是卖国政府，这样的政府，人民还能拥护它吗? 不! 人民不但不拥护它，还要打倒它!”会场上顿时喊出“打倒汉奸政府!”“打倒卖国政府!”的口号声，王文光灰溜溜地溜走了。8 月，他被校方解职。随后，任教于合阳中学。

1944 年 8 月，赵惠民调任韩城简易师范校长。次年，他经组织同意，以共产党员身份，加入中国民主同盟，任韩城县分部委员，分管组织工作。这时，他借国民政府搞乡镇选举的机会，秘密联络，把一些共产党员、民盟盟员和进步人士，选入乡镇政权机关，进行“合法”斗争。1947 年 10 月，韩城第一次解放期间，赵惠民利用师范学校阵地，积极进行革命活动。解放军战略转移后，国民党势力反扑过来。1948 年 1 月，国民党官员斥责赵惠民“通共”，他辞职居家。国民党官员准备杀害他，幸得亲戚闻风报信，才免遭毒手。此后，他去凤翔师范任教育主任。此间，他曾对友人说：“现在国民政府，文官贪财肥私，武

将爱钱怕死，勾心倾轧，乌烟弥漫，口讲仁义礼智信，干的却是寡廉鲜耻的勾当。政局动荡，危如垒卵。国家要振兴，民族要解放，人民要安生，必须起来革命。这种革命不是历史上的改朝换帝，而是要打倒现政府，彻底摧毁半封建半殖民地的旧中国。现在延安光复，解放军在东北、华北和淮海频频告捷，国民党的政权即将垮台，全国解放指日可待。从个人来说，在任何情况下，都要靠拢在革命一边，力争为人民多做好事。”1948 年 3 月，韩城第二次解放。次年 1 月，赵惠民又回到韩城解放区，任韩城中学教员。9 月，被陕甘宁边区政府教育厅任命为韩城中学校长。

中华人民共和国成立后，赵惠民历任大荔师范校长，渭南专署文教科长，陕西省文教厅教研室主任，凤翔师范校长，渭南地区文教局副局长、局长等职。1983 年 10 月离休。此后，仍孜孜不倦，撰写回忆录。他曾说：“何以解忧？唯有奉献。”并抄写“老牛自知夕阳短，不用扬鞭自奋蹄”的诗句，贴在案头自勉。1987 年，赵惠民被列入《中国教育名人大辞典》，词条释文中说他“尊重知识，尊重人才”，提倡“用人所长，帮人所短，集思广益，纳谏从善”；主张“教书育人，防微杜渐，疏导为主，慎重惩处”。

1988 年 5 月 25 日，病逝于西安。

李　占　文

李占文（1910～1989），华县柳枝镇东新庄师高堡人，中华民国时期，华县著名皮影雕刻艺人。从事皮影雕刻艺术半个多世纪，雕刻技巧娴熟，艺术造诣颇高。中华人民共和国成立后，李占文曾传艺于山西侯马，受聘于陕西咸阳市工艺美术雕刻厂，担任艺术顾问。20 世纪 60 年代初，他精心刻制的巨型皮影屏风《文成公主进藏图》陈列于首都人民大会堂陕西厅，受到国务院总理周恩来的赞扬。一生皮影雕刻作品甚丰，曾在美、英、法、日等国展出。他为人和善，高徒辈出，华县当代皮影雕刻艺术名家汪天稳、汪天喜、赵伯平等，皆投师其门下。1988 年，李占文被国家轻工业部授予“中国工艺美术大师”称号。

高　醒　夫

高醒夫（1912～1986），又名培栋，华县莲花寺镇高家河人。

华县县立高小毕业后，考入西安第一中学。他关心国家大事，阅读进步书刊，常给《新秦日报》投稿，抒发忧国忧民的情怀。1932 年，他参加了西安爱国学生反对戴季陶的“四二六”运动。在军警的镇压中，他腿部被枪击受伤。1933 年，高醒夫从西安一中毕业后，先在大荔县教书，后在杨虎城 38 军汉江通讯社、17 师政治处编通讯。1937 年下半年在西安《秦风日报》当记者。这期间，他写了许多抨击时政，宣传爱国抗日的诗文。1938 年，高醒夫回到华县，在县长吕向晨（中共地下党员）的支持下，与杨兆荣、王立人、史卓生等筹划创办了华县第一家报纸——《新华县报》，杨兆荣为社长，他任经理。为了解决办报经费，他将自家的树木和门无偿送给报社盖房，并到处募捐。《新华县报》宣传抗日，坚持进步，受到群众欢迎，被当局视为“八路军的小报”。

在办《新华县报》的同时，高醒夫又在本村筹办林业职工子弟学校，还担任了县民众教育馆馆长。1941 年元旦，华县发生了二六兵站医院副官王志超枪杀 4 名学生的“卅元惨案”，引起各界义愤。高醒夫参加了“卅元惨案后援会”，支持学生的正义斗争。同年 5 月，华县当局镇压爱国民主运动，查封了《新华县报》，逮捕了高醒夫，以“异党分子”为名，将他押往西北青年劳动营囚禁。1945 年 2 月他出狱回县，曾任时村竞成小学校长，还在本村办起了一所小学。

华县解放后，高醒夫回家务农，曾长期担任县人民代表大会代表、县人民委员会委员。他不徒享荣誉，而是实心实意为人民办事。1959 年，莲花寺中学筹建时，他负责建校工作，整天东奔西跑购买建筑材料。本村给学校的木材，本可以雇人拉送，但他为了节约建校资金，自己拉上架子车送了十几趟，而且拒收报酬。1960 年至 1965 年，他数年如一日地给生产队担稀粪，担子担坏了几个，粪桶换了几对。

“文化大革命”开始后，高醒夫受到冲击。中共十一届三中全会以后，他得到平反，并担任政协华县委员会委员。1984 年，他受聘参加华县县志办公室组织的明《华州志》校注工作，废寝忘食，加班加点，双脚累肿了，仍不肯休息，坚持伏案工作。在两年时间里，他不顾年老体弱和家庭生活的困难，奋力写了 50 多篇、20 多万字的华县文史资料。在他去世前几个月里，病魔缠身，浑身发冷，头昏气短，但他仍笔耕不辍，还对旁人说：“我不能将自己知道的材料带进棺材。”直到病重无法坚持，才停下了手中的笔。不到一个月，高醒夫就去世了。

田　世　昌

田世昌（1913～1968），富平县东上官乡皂角村人。毕业于西北农学院，曾任西北农业改进所技师，创办西安富农工厂。1945 年发明“回转唧筒抽水机”，获得十年专利权。

1949 年，任西北军政委员会农林部、西北农具研究所工程师、所长。1950 年，筹办西北农械厂（今西安机械厂）。后在陕西省重工业厅、陕西省农业机械研究院担任工程师、总工程师。期间，他置身于水利和农业机械的研制改革之中，先后发明、研制、改进了“解放式水车”、“高架式水车”、“小五轮水车”和“双轮双铧犁”。

解放式水车，是用一根 10 厘米口径的铁皮管直插井底，再用带橡皮活塞的铁链，通过齿轮上下循环，由人推或畜拉，从管里把井水抽出地面浇地，适合浅水民井使用，很快推广到全国各地。由于需要量急剧增加，进口的钢管原材受到限制，给生产带来困难。他便反复研究、试验，改进设计，终于使用国产材料获得成功。他研制的高架式水车，是应用高压抽水，大管道输送到高塬地带灌溉农田，首先安装在兰州黄河岸边，逐步推广于西北各省、区高塬地带。

姜　炳　泰

姜炳泰（1913～1980），字孟涵，笔名冰苔，渭南县（今临渭区）蔺店人。其祖母李氏，

是清代剧作家李芳桂的后裔。其父姜龙田喜爱碗碗腔，能弹善唱。姜炳泰1927年在渭南下邽小学参加中国共产主义青年团，并负责该校团的工作。1931年任大荔第二师范团支部书记，1932年任共青团西安市委宣传部部长。1938年任下邽小学校长，同年加入“青年救国会”。1942年奔赴延安，在陕甘宁边区民众剧团当教员，1944年进延安大学学习。1945年回到关中师范任教，传播和宣传革命思想。1948年任关中分区文化艺术工作者协会副主席，10月加入中国共产党。1949年先后任三原分区文工团协理员和省文工团协理员。1950年调任陕西省文化馆馆长、省秦腔实验剧团团长。1954年任省戏曲研究院副院长。1955年～1960年先后担任中国戏剧家协会第二届理事、陕西分会副主席。

20世纪30年代，姜炳泰以教书为名，多次掩护进步人士，宣传马克思主义，宣传抗日救国。他改编的秦腔《法门寺》，获1956年陕西省第一届戏曲观摩演出大会剧本改编一等奖。以后又改编了《曲江打子》，并与马健翎合作改编《屈原》、《游西湖》。以后他又着重于戏曲理论的研究，撰写了《神话与艺术》、《论劳动人民的求实精神》、《古为今用，推陈出新》、《戏曲工作的两条腿走路》、《论古典戏里的人民性》等许多理论文章，在多种报刊杂志发表。1961年，当对他的文艺观点进行错误批判的时候，他不计个人得失，以大局为重，仍然忘我工作，抱病前往陕北深入生活，创作出反映老区人民革命斗争的大型话剧《郭家湾》。1966年他受极“左”思潮的影响下放到陕北子长县“五七”干校劳动锻炼，于此写出了以反映老干部革命斗志不衰为主题的长篇小说《职业革命家》（初稿）。他所创作、改编的剧本，在全国各地历演不衰。

田　益　荣

田益荣（1913～1983），富平县曹村镇田家堡人。青年时就爱好戏曲，和阿宫腔皮影签手王三元时相往来，间或帮档演出。抗日战争时期，在西安为抗日募捐参加义演。后回乡组织抗日救国会，任宣传部长、主任。红二方面军六军团经过时，田益荣随部队北上。1937年在延安抗日军政大学加入中国共产党。结业后，在陇东任385旅宣传队长、影剧团团长、陇东分区剧团团长，陕甘宁边区文协秘书、延属文工团团长等职。编写了《喝开水打日本》、《战临汾》、《反妥协》、《有田敏子》、《活埋》、《新柜中缘》、《回头是岸》、《原来是顽固分子派来的》、《两个世界》等大小剧本，配合各个时期的革命活动，在部队和农村宣传演出。他在385旅影剧团时，把阿宫腔引进边区；改编、创作了《文天祥》、《苏武》、《虎符》、《洪承畴》、《幸福家庭》、《西太后》、《屈原》等剧本，充实加强了阿宫剧目。他曾写了《我要报仇》、《纸炮》等十多部短篇小说，用多种文艺形式为抗日救国服务。

中华人民共和国建立后，田益荣任西北文联创作研究部部长，西安市文联副主席兼秘书长，中国戏剧家协会陕西分会副主席，《工人文艺》、《西安文艺》两刊主编，西安市郊区东方红公社党委副书记等职。他先后撰写了《秦腔音乐》、《西安市旧剧改革》、《关于皮影戏》、《关于作家的工作》、《秦腔史探源》等论文和专著。晚年，任政协西安市第七届委员，中国戏剧家协会陕西分会理事，陕西戏剧编委会委员等职。

李　五　喜

李五喜(1913～1985),字清玉,华县赵乡李托村人,皮影戏演唱艺人,人称"桃园红"。

他少时酷爱影戏,几欲投师学艺,但其父因家贫极力反对。李五喜并不死心,只要听说哪里有皮影戏,不论远近,都赶去观看。他最喜爱名艺人赵天命的演唱,常在台下默记学习,甚至干活、走路时也揣摩哼唱。1941 年的一天晚上,赵天命和别人唱对台戏,结果赵天命输了。天命班子商量后,让李五喜演唱《金碗钗》中的两折戏,赵天命给他敲锣打鼓弹月琴,出人意料地把对面台下拉得没人了。从此,赵天命才正式收他为徒弟。当时父亲已经去世,家庭生活的重担落在他的肩上,因有邻里大力相助,他的学戏生涯才有了保证。李五喜学戏非常刻苦,甚至在看守果园时,也常常把演戏用的铜器挂在树上,学习演奏直至深夜。因他常在桃园练功学艺,人们给他起了个艺号"桃园红"。正式登台演出后,李五喜对自己的要求更严了,每句唱腔,每个鼓点,从不马虎,加上师傅和同台艺人的指点,"桃园红"很快驰名,大荔、高塘、渭南、华阴一带,都有他的足迹。他演唱的戏,念白清楚,字正腔圆,音韵幽雅,悠美自然,弹唱配合紧密,在观众心里留下了美好的回忆。他的生旦戏特别拿手,老旦戏的念白超人一着。他先后演过《青素庵》、《蛟龙驹》等一百二十多本戏。

李五喜对待求教者,总是诚恳耐心,严肃认真。他曾对徒弟说:"艺贵于精,精在于练,搞咱这一行是没有捷径可走的。"

李五喜演戏生涯四十多年从未间断,即使在 1982 年后因病瘫痪时,还让人扶上戏台,唱了几出戏。他为皮影戏发展,献出了毕生精力。

钟　师　统

钟师统(1913～2001),原名金耀,华县高塘镇吉家河村人。1926 年加入中国共产主义青年团,次年转为中国共产党员。1928 年参加渭华起义。起义失败后,钟师统辗转奔波,于 1929 年考上陕西省立一中。1931 年初,被中共陕西省委派往苏联中山大学学习。行至天津,因团队早已出发,未能成行。不久,考入北平市立师范。1932 年夏,钟师统参加了中共北平市委组织的"北平学生南下示威请愿团",到南京总统府请愿,要求国民政府抗日,结果被武装押送回北平。1933 年,他动员十多名北平学生到张家口,参加冯玉祥组织的察绥民众抗日同盟军,任宣传队副队长。10 月,同盟军失败后,他又回到北平从事抗日活动。1936 年 12 月,钟被委任为陕西省民众运动指导委员会指导员,负责指导渭南(今渭南市临渭区)、华县抗日运动的开展。

从 1937 年 2 月开始,钟师统在贺龙(中国工农红军第二方面军总指挥)直接领导下工作。参加红军后,他改名钟师统,表明自己终身以马列主义正统为师的信念。同年 4 月,红二方面军司令部移驻富平庄里镇,成立统战民运办公室。钟师统按照贺龙指示,对富平各阶层、国民党驻军进行调查,了解各方面对抗日的态度,开展抗日民族统一战线工作。9 月,红二方面军改编为八路军一二〇师,他跟随贺龙、关向应(一二〇师政委)开赴

山西抗日前线。1938 年 2 月进军冀中，先后参加了齐会战斗、陈庄战斗、黄土岭战斗 3 个平原歼灭战。后配合晋察冀军区部队粉碎日军的进攻和扫荡。1939 年 2 月，钟师统代表一二〇师到津南自卫军传达中共六届六中全会精神，帮助津南自卫军进行军事政治整训。他负责一二〇师教导团（干部学校）工作，任政教股长，为八路军培养了大批干部，为巩固、发展冀中抗日根据地做出了贡献。1941 年 7 月，在一二〇师教导团的基础上组建了中国人民抗日军政大学第七分校。他任校政治教育科长、组织科长兼陆军中学党支部书记。1949 年，任西北人民军政大学党委书记兼副校长。

中华人民共和国成立后，钟先后任中共西南局宣传部干部教育处处长、西南行政委员会干部教育局局长、四川省文教委员会副主任兼四川省高教委员会党委书记。1953 年 9 月上旬，钟师统正在云南昆明治病，奉国家体育运动委员会主任贺龙电令，组织筹建中央体育学院（后改为北京体育学院、北京体育大学），并担任中央体育学院院长、党委第一书记。他带领全院师生因陋就简，勤奋建院，在体育场看台下办公，在席棚里上课。他坚持“严进、严教、严管、严出”的治学原则，为国家培养了大批高等体育人才。他在体院先后接待了柬埔寨国家元首西哈努克、尼泊尔国王马亨德拉、越南民主共和国主席胡志明、朝鲜民主主义人民共和国委员长金日成等国家元首，并率团到日本、德国、美国等多国考察访问。他在百忙中写了大量文章，作了不少报告，指导全国体育工作，鼓励青少年为国家体育事业努力奋斗。在他的带领下，北京体育学院成为国内一流、国际先进的体育大学。

1964 年以后，钟师统先后担任中华全国体育总会副主席、主席，1979 年担任中国奥林匹克运动委员会第一任主席。他为恢复中国在国际奥委会的合法地位，奔走呼号。这年 11 月 27 日，国际奥委会承认中国奥委会为中国全国性奥委会，中国在奥林匹克运动中恢复了应有的地位。1981 年，他任国务院学位委员会委员。1983 年任北京体育学院名誉院长。1984 年率领中国运动员赴美国洛杉矶参加奥运会。同年 2 月，国际奥委会在波斯尼亚首都萨拉热窝做出决定，授予钟师统奥林匹克勋章。在当年 10 月 1 日的授勋仪式上，国际奥委会主席萨马兰奇在讲话中说：“在短短的几年内，你们已发展成一个很重要的体育国家。我们不仅要看到你们举办 1990 年亚运会，同时，我们还要看到你们举办举世瞩目的奥运会。”随即，亲自将一枚银质勋章佩戴在钟师统胸前。1986 年，中华全国体育总会、中国奥委会授予他荣誉奖杯。

钟师统是第三届全国人大代表，全国政协第五、六、七届常委。1990 年 9 月，他参加了在北京举办的第十一届亚运会多项活动仪式。他不顾年高体弱，深入工厂调研，为中央建言献策。他还负责组织《贺龙元帅兴学建军史略》一书的编辑与出版工作。2001 年 9 月 24 日，钟师统病逝于北京。

吴　禹　鼎

吴禹鼎（1913～2002），生于 1913 年 9 月 10 日，白水县雷牙乡人。1923 年至 1931 年先后在当地私塾、县立高级小学、省立职业学校和省立高级中学上学，1933 年 2 月至 1939 年 2 月先后在长安县许士庙小学、白水县第二模范学校任教。期间搞好教学工作外，坚持

自学中医，同时，为群众义务治病。后来辞去教学工作，于1939年2月在家正式行医至1946年。1947年2月至1948年6月任白水县第一区第一乡乡长，之后至1953年2月在家行医，1953年2月至1956年8月任白水县保健中医诊所所长。期间先后出席陕西省第一届中医代表大会及陕西省先进卫生工作者代表大会，受到表彰及奖励。1956年7月加入中国农工民主党。同年11月至1970年9月在陕西省中医研究所工作，担任临床研究室副主任及内科主任。1970年10月至后在柞水县医院和商洛地区卫校工作。1972年12月起曾任政协陕西省第四届常委会常委，中国农工民主党陕西省副主任委员和第九届中央委员、西京中医科技研究会理事等职。1975年调入陕西中医学院从事教学、临床及科研工作。1978年2月晋级为教授。1984年被张仲景国医大学聘为名誉教授。

吴禹鼎在担任政协陕西省委常委及农工民主党中央委员等职务期间，提出了不少合理化建议或建设性议案。他酷爱中医，自学成才，具有系统而坚实的中医理论基础和丰富的实践经验，临床擅用验方，化裁巧妙，药方精当，疗效显著，善治疑难重症。在数十年学习、研究、教学积累的基础上，就仲景学说中某些问题进行理论探讨和临床研究，造诣颇高。发表学术论文近十篇，出版《经方临证录》、《中医退热法的临床应用》等学术专著三部。

吴禹鼎先后为本科生、研究生、西学中班等不同班次，讲中医基础、《伤寒论》、《金匮要略》等课程。由于备课认真，因材施教，讲授生动有趣，教学效果良好，深受学生们欢迎。从1978年起担任硕士研究生导师。他尽职尽责，大胆管理，能从为人处事、专业课学习、课题设计和撰写论文各方面予以指导。所培养的二十多位研究生均已成为所在单位的业务骨干，受到用人单位的好评。

吴禹鼎医德高尚，对患者如同亲人，贫富童叟不论，一视同仁。无论早年行医济世于乡里，还是晚年药疾问病于都市，口碑甚佳。他生活艰朴，严以律己，宽于待人，乐于奉献。离开工作岗位之后，不顾数次中风年迈体衰，仍坚持为患者服务，从不推诿，从不叫苦叫累。他把解除患者的痛苦，做为自己最大的心愿。吴禹鼎于2002年8月4日去世。

赵　玉　玑

赵玉玑（1914～1981），渭南县（今渭南市临渭区）人，曾长期担任咸林中学校长。他小时在家乡上小学，后入西安第一师范学校，1933年又考入咸林中学高中部。1935年冬，北平“一二九”学生运动掀起了全国的抗日救国热潮，赵玉玑也积极投身于救亡运动之中。他和几个同学发起成立了抗日救国会，并被选为负责人。救国会成立后，宣传抗日，组织游行，受到校长范重仔的阻挠。范重仔对赵玉玑多次进行威胁利诱，但他不为所动，坚持斗争，以后险遭逮捕，被迫离开学校。此后，赵玉玑曾先后在渭南乐育小学、故市中学、景贤中学教书。这期间，他仍然追求进步，阅读革命书刊，并向学生进行宣传，曾被国民党当局捉到西安劳动营关押一年多。1949年春，渭北解放，赵玉玑在韩城西北军政大学学习了4个月，后回渭南，担任瑞泉中学副校长、校长。1951年6月参加中国民主同盟。1952年夏，被渭南专署任命为咸林中学校长。经过近三十年的努力，将一个素有“陕东学府”之称的老学校，办成了陕西省重点中学。他在咸林中学工作期间，充分发挥老教

师的特长，积极培养年轻教师，培养一支有理想、有业务水平、有工作能力的教师队伍。他组织开设业务学习讲座，举办各种学术报告会，动员青年教师参加函授学习，并给予时间保证，提高了青年教师的业务水平。

每一学期的教育计划，他都亲自起草，特别是教学部分制定得更为详细，建立了比较全面的教学常规。他在处理全面工作以外，还带政治课，深入语文教研组指导工作，在重点班蹲点。语文教研组的公开教学，他都参加教材研究、制订教案，连每一节试讲都是从头听到底，且听一节课研究一节课，直到满意为止。赵玉玑重视德育工作，他不但要求政治、语文课加强思想政治教育，还要求数、理、化教学，也要结合教学进行辩证唯物主义教育。他还组织学生出壁报、演节目、参观革命遗址和现代化厂矿，开展义务劳动，使思想教育工作生动活泼。赵玉玑经常向学生作报告，进行爱国主义、艰苦奋斗和为人民服务的教育。他还重视文体活动，反对把学生死困在课桌上，要求学生每天必须有一个小时的体育锻炼时间，经常开展各种体育比赛。在他的倡导下，咸林中学文艺演出活动也很活跃，迷胡、秦腔、歌舞、话剧等多种表演经常不断。赵玉玑不但组织导演文艺活动，还登台演出。他为人正派，两袖清风，从不搞歪门邪道，公开表示："我不走谁的后门，谁也少走我的后门。"

在他的领导下，咸林中学形成上下一心、勇于进取、教学严谨、学习勤奋、严守纪律、积极向上的优良校风，教育质量蒸蒸日上，为社会主义建设事业培养了大批合格人才，多次被评为省地县先进集体。他本人也多次被评为先进工作者，1956 年加入中国共产党。1960 年，他代表学校出席了全国文教、卫生、体育战线群英会。

"文化大革命"中，他受到不公正对待，咸林中学也受到极大摧残，教学质量下降。1978 年，他复任校长兼党支部书记。但不久，身染重病。他心中十分焦急，带病坚持工作，直至住进医院。住院期间他仍念念不忘学校事务，还对探望他的教师说："我出院回到学校，要和同志们把学校教育质量抓上去。"可是，没有多久即去世。

田　仁　清

田仁清（1914～1989），原籍山西省运城市西城区姚家庄。1937 年 8 月毕业于山西大学法学院经济系。次年 3 月因日寇侵占山西，携妻、子到陕面合阳县百良镇北尹庄定居。从 1939 年 2 月起，在百良附近村庄和合阳中学教书十多年，同时潜心钻研医学经典。1942 年参加陕西省卫生处中医考试，取得及格证书。1945 年参加国民政府考试院高级专业审核，取得及格证书。

中华人民共和国建立后，田仁清转入医界，曾任合阳县卫生协会理事。1959 年合阳并入韩城，他到韩城县人民医院工作，曾任政协韩城县委员会第二、三、四届委员。1960 年参加陕西省文教卫生群英大会，授予陕西省劳动模范称号。1981 年被授予主治医师，1987 年被授予副主任医师。1978 年被推选为韩城县中医学会名誉理事长，渭南地区中医学会副理事长、荣誉副会长，中华全国中医学会陕西分会第一届理事会理事，中华全国中医学会会员。

田仁清探索医理，取历代医家之长，悉心吸取精华，造诣博深，在韩城、合阳一带颇有名望。他精通伤寒六经及温病卫气营血的辩证，善治内科、伤寒、妇科等疑难病症。用药

专于寒凉，药量足，诊断施治，胆大心细。1967 年夏，合阳县临河村刘某，神昏谵妄，壮热不退，不思饮食，腹胀如鼓，七八天未解大便，小便色赤短少，舌苔黑厚少津，脉洪大而数。西医诊为伤寒，而住院数日无效，遂邀田仁清会诊。他投柴胡白虎汤加味重剂。一服后，大便数次，症见好转，后换服方药 5 剂，病愈。病家以厚礼报答再生之恩，被他谢绝。1960 年韩城地区流行小儿麻痹（脊髓灰质炎）病。他深入疫区调查，精心论证，果断立方，接治病人近百例，治愈率高达百分之八十以上，受到各级领导的关注和群众的称赞。翌年以论文《小儿麻痹论治》参加了省医学科学学术报告会。1962 年，韩城县人民政府委托县医院带教 6 名中医学徒，由田仁清主教，边学习，边实践，高标准，严要求，循循善诱，一丝不苟，四年授完大专中医统编教材。这批学徒成为韩城中医界的骨干。田仁清一生艰苦奋斗，一心为群众解除病痛之苦，不论在家里还是乡下给群众看病，从来不收分文。有送礼感谢者，总是婉言谢绝，有着深厚的群众基础。“文化大革命”期间，有人策动几十名不明真相的“造反派”，全副武装，到合阳欲抓仁清回韩城按“资产阶级反动学术权威”进行批斗。邻近数村群众闻讯后，自发集结数百人，缴其枪械，损其汽车，迫使其灰溜溜而去。此事被远近群众传为佳话。1986 年，田仁清加入中国共产党。

晚年，他著有《医苑杂俎》、《平易“伤寒论”铨稿》及十多篇学术论文，多次在省、地中医界交流，受到赞赏。其著作《平易“伤寒论”铨稿》1999 年 5 月由香港华夏文化出版社出版发行。1989 年 3 月病故。安葬于合阳县百良镇北尹庄村东。

陈　素　贞

陈素贞（1916～1994），女，豫剧旦角。原名王若瑜。1916 年 3 月生于富平县。1924 年随其父经商而落户于河南开封。8 岁拜著名豫剧艺人孙延德为师，并随继父陈玉亭习艺，攻青衣，兼及其他旦行。10 岁在开封相国寺同乐舞台露演，很快显示出她坚毅刚烈、刻苦不辍的性格。13 岁在杞县一带相继主演了《四大征》等剧目。

1934 年，陈素贞重新回到开封，其优雅、脱俗的气质很快引起了广大观众的注目。出于对改革、提高豫剧表演艺术的共识，1935 年初，她开始了与樊粹庭的合作，仅一年多时间即在新创建的豫声剧院连续上演了由樊粹庭编写的《凌云志》、《义烈风》、《柳绿云》、《三拂袖》、《霄壤恨》、《女贞花》、《涤耻血》等 7 部大型新编古代戏和整理改编的传统戏《叶含嫣》（即《洛阳桥》），并在唱腔、表演、化妆、服饰等方面进行了一系列革新。在社会舆论中获得“梆子大王”、“豫剧皇后”和“河南梅兰芳”等美称。1936 年春，陈素贞应上海百代公司之约灌制了《三上轿》等 10 张唱片。不久因嗓子不适，遂致力于“做功戏”的求索。1937 年随樊粹庭去北京等地观摩学习京剧艺术，得名家指点，技艺更加精进。抗日战争爆发，与樊粹庭合办狮吼剧团。几经周折后，于 1940 年秋率团赴西安演出。1942 年 10 月脱离狮吼剧团到洛阳搭班，但不久即行隐居，直到 1948 年才又在开封和平剧院复出。以后辗转于郑州、汉口、西安、宝鸡、徐州等地。1953 年在兰州创建“素贞剧团”，任团长。1956 年加入河北省豫剧团，领衔主演。1958 年在邯郸戏校任教。1961 年调天津市豫剧团。十年“文化大革命”饱经磨难。

中共十一届三中全会后，陈素贞被安排到天津艺术研究所从事研究工作。她是中国戏剧家协会理事，并曾担任过河南省剧协副主席，政协河南省委常委等职。1991 年政协河南省委文史资料委员会以《情系舞台》为书名出版了她的回忆录。

1994 年 3 月 29 日，陈素贞因病在郑州逝世，终年 78 岁。

吴　毓　坤

吴毓坤（1917～1986），农民书法家。原籍华县乔家堡（在今少华乡）。10 岁时承继舅父而迁居华县吴家村（在今下庙乡）。他从小酷爱书法，只因家境贫寒而中道辍学，成年后虽为生计所累，颠沛流离，但始终坚持苦练书法。1949 年 5 月，华县解放后，生活安定，他忙时耕锄于田园，闲时读书习字。他有一个专为练字的漆盘，写了擦，擦了写，几十年苦练，使漆盘的木质被磨去厚厚一层。他还经常用指头在地上书写，拇指、食指和中指磨出一层老茧。他起初临摹颜真卿、柳公权、赵孟頫、欧阳询的楷书，后又学怀素、张旭的狂草，而他最喜欢、受影响最深的则是于右任的草书。他认为学习书法要博采众家所长，不为单一的流派所囿。终于独辟蹊径，自成一体，形成质朴、刚劲、纯厚的风格。他的书法作品曾两次到日本展出，多次在西安和北京参加展览，《人民画报》、《人民中国》、香港《大公报》、香港《文汇报》及《澳门日报》相继刊载介绍，称誉他为“农民书法家”。

吴毓坤生前任政协陕西省委委员，还是中国书法家协会会员、西安书画研究会理事、渭南地区书画协会名誉主席。

黄　俊　耀



黄俊耀像

黄俊耀（1917～2001），澄城县人，出身于贫苦的农民家庭。1932 年参加革命，1938 年加入中国共产党，次年参加陕甘宁边区民众剧团。历任民众剧团科长、西北军政委员会文化部文艺处副处长、西北戏曲研究院研究室主任、陕西省戏曲研究院院长、全国文联委员、中国戏剧家协会陕西分会副主席、中国戏剧现代戏研究会主席、陕西省文联副主席等职。一级编剧。1987 年离休。

1931 年，侵华日军发动“九一八”事变，侵占中国东北，国民党当局不予抵抗。此时黄俊耀在陕西省第二师范读书，与同学组成罢课委员会，他为委员之一，积极进行救亡活动。次年，他参加中国共产主义青年团，从事地下革命工作。有一次，他参加农民暴动，在战场上负了伤，中共地下组织通知他离开学校，到延安参加陕甘宁边区青训班。1937 年 7 月 7 日，侵华日军发动卢沟桥事变，扩大侵华战争。黄俊耀创作了秦腔剧本《血战卢沟桥》，由青训班学员演出。每次演出，士兵、学生、老乡都看得很激动，有的和剧中人一起骂日本侵略者，有的唏嘘慨叹不止。次

年，他被派到平津学生流亡演剧队做政治工作。在此期间，他借鉴秦腔传统戏《三回头》的形式，创作了剧本《抗战三回头》。写一个士兵惜死，从前线跑回家，受到老婆爱国思想的推动，又重返前线。这些戏在艺术上虽不成熟，但题材是从生活中来的，作者写时充满激情，形式也生动活泼，所以受到群众欢迎。

1939 年夏，黄俊耀被组织分配到民众剧团。在演戏的同时，他们还曾组织单架队，协同部队作战。剧团平常也保持着战斗作风，常常日夜行军。有一次，他们一天行军 100 多里。在此期间，黄俊耀先后参加了《三叉口》、《干到底》、《抓破脸》、《血泪仇》、《大家喜欢》等剧目的演出。他在《大家喜欢》中扮演的二流子王三保，活灵活现，把人物内心复杂的感情非常生动地表现了出来，给人留下深刻印象。在 1944 年边区第二次文教群英会上，黄俊耀被评为二等文教英雄。在此前后，黄俊耀创作的剧本还有《神神打架》、《三妯娌》，前者讽刺封建迷信活动，后者对边区妇女不讲卫生的缺点进行善意的讽刺；根据传统题材改编了《潞安州》；和钟纪明等合作，创作了《官逼民反》；创作了大型秦腔现代戏《阎王寨》等。其中影响最大的是《阎王寨》。有一次给部队演出，活阎王的罪行激起了战士的愤怒。一名战士忘记了那是在演戏，端起枪对准舞台上的活阎王就要开枪，被旁边的战士拦住。

1946 年，黄俊耀任陇东文工团团长。有一次行军 120 里刚停下脚，当地领导说第二天要开大会，动员老红军为保卫边区出力，要求剧团给写个戏演出。黄俊耀连夜构思，到太阳出山，剧本《再上前线》写成了。他叫起其他人排戏，自己才去睡觉。他一觉睡醒，剧团已经演出回来了，说演出效果很好，大受群众欢迎。还有一次，在“三八”妇女节前一个星期，妇联的负责人要黄俊耀写一个宣传妇女“放脚”（当时甘肃山区妇女多缠脚）的戏。他用了一个星期的时间，编出了剧本《大脚好》。演出时不断引起观众欢快的笑声。剧情中虽然对缠小脚带有善意的讽刺，但群众仍报以好感，愿意带着笑向落后的昨天告别。1948 年，黄俊耀创作的剧本《除奸记》，以曲折的情节，真实地反映了革命队伍内部复杂的矛盾。1949 年 8 月 14 日至 28 日，在匈牙利首都布达佩斯举行第二届世界青年联欢节，有 82 个国家的 1 万多名青年参加。黄俊耀参加了联欢节，并演出《十二把镰刀》，他的表演受到好评。

中华人民共和国成立后，黄俊耀担任了戏曲部门的领导职务，但他仍然坚持深入生活，先后长时间参加了土地改革、镇压反革命，宣传抗美援朝、婚姻法、粮食统购统销、农业合作化等群众工作。这样长期和群众一起生活的经历，使他对群众有深厚的感情，群众也乐于对他说心里话。群众的命运变化和斗争精神，常常激起他的创作激情。几年内，他连续写出了《血训图》、《同心为国》、《粮食》、《梁秋燕》、《两颗铃》等现代戏。其中最为成功、影响最大的是《梁秋燕》。1951 年秋天，黄俊耀参加了中央和西北司法部贯彻婚姻法的检查组，在一个区里十来天就调查和处理了四十来起婚姻案子。这使他常常感到婚姻问题与群众的生活、命运的密切相关，他同情受封建势力和封建思想迫害的妇女，被她们的斗争精神和新的命运所感动，因此以高度的热情和责任感创作出眉户剧本《梁秋燕》。1951 年由渭南地区文工团首演。1953 年修改后由西北戏曲研究院排演。

此剧历演不衰，西北五省有一百七八十个剧团演出，仅陕西戏曲研究院眉碗剧团一个团，在 30 年间就演出了千场以上。在陕西的老百姓中流传着这样的话：“看了《梁秋燕》，三天不吃饭；不看《梁秋燕》，白在世上转。”可见此剧受群众欢迎程度之深。《梁秋燕》剧本

曾作为优秀剧本在法国巴黎展出;1981 年被收入《陕西现代戏剧作选》(陕西人民出版社,1981 年 10 月初版);1983 年获中共中央宣传部、国务院文化部颁发的农村读物发行数量、质量头等奖第一名。《粮食》曾获西北地区文艺会演创作一等奖,并被移植成其他剧种上演。

黄俊耀在进行现代戏创作的同时,还进行传统戏的整理改编,改编的有《白玉钿》(与史雷合作)、《女巡按》、《曲江歌女》。其中《女巡按》被中国戏剧家协会主席田汉改编为《谢瑶环》。两个剧本各有优长,同时上演。20 世纪 80 年代,黄俊耀深入新疆少数民族地区调查访问,创作了历史剧《解忧公主》。剧本描写汉武帝时远嫁西域乌孙国的解忧公主,为维护民族团结和祖国统一所做的历史贡献,有很强的历史感,又有鲜明的时代精神。黄俊耀一生创作、改编了四十多部戏曲作品。其剧本特点是:结构布局严谨,情节生动,跌宕起伏。唱词韵律优美,富有音乐性。生活气息浓郁,地方色彩强烈。人物形象鲜明,性格独特,给观众留下深刻的印象。

黄俊耀长期担任西北戏曲研究院和陕西省戏曲研究院领导职务,在协助马健翎(先后任西北戏曲研究院院长、陕西戏曲研究院院长)工作,以及在他任院长期间,既抓剧目建设,又重视培养人才,培养了一大批在群众中有影响的演职人员,为剧院的业务建设、组织建设做出了重要贡献。他同时致力于戏剧美学理论的研究,发表论文二十余万字。

袁　多　寿

袁多寿(1918 ~ 1991),祖籍澄城县,生于西安。国家一级编剧,中国戏剧家协会会员。1940 年毕业于西北大学。曾在陕西省商业专科学校,西北农学院任讲师等职。1941 年至 1948 年,两度出任西安三意社编剧兼社务助理。1952 年进西北戏曲研究院(后改为陕西省戏曲剧院、戏曲研究院),任编剧。他从小热爱戏曲艺术,加之家学渊源,勤奋努力,文学功底深厚,又广泛涉猎古典戏曲名著,为以后的戏剧创作,打下了坚实的基础。

1936 年,袁多寿在北京上学期间,曾多次观赏京剧,与京剧名角切磋技艺,并由爱好转向剧本创作。他的第一部剧本《簪影剑光》,旨在唤醒民众,抗日救国,反对投降。此剧于 1941 年由三意社上演,观者如潮。初出茅庐,便一举成功,极大地调动了他的积极性,更坚定了志向。曾先后创作、改编剧本三十余部。主要有:《簪影剑光》、《风云儿女》、《郑成功》等剧,由三意社排演。进入剧院后,创作、改编的剧目主要有:《白蛇传》、《春秋配》、《蛟龙驹》、《宫子奇》、《燕燕》、《一剑千秋》、《安安送米》、《钟离剑》、《钗头凤》、《桃花扇》、《蟠桃园》(合作)、《老鼠嫁女》(合作)、《白玉瑱》(合作)、《法门轶事》(合作)、《游西湖》(合作)、《月亮潭》(创作)、《让水》(合作)等剧。分别由陕西省戏曲研究院上演,并由陕西人民出版社、甘肃人民出版社、《陕西戏剧》、《陕西日报》等报刊出版或发表。其中《法门轶事》一剧,获陕西省第二届艺术节剧本创作二等奖。

袁多寿是一个学者型剧作家,以博学多才著称。其剧作主题突出,人物形象鲜明。尤其唱词,含蓄、隽永、典雅、易于歌唱,极具抒情性、音乐性,艺术感染力强烈。所创作、改编的许多剧目,久演不衰,脍炙人口,流传广泛。如《游西湖》中《鬼怨》一场,即是重新创作。其中李慧娘的大段唱词:“怨气腾腾三千丈……”,铿锵有力,出神入化,把李慧娘对封建

势力，权奸贾似道等人的满腔怒火，抒发得淋漓尽致，感人至深。又如《白蛇传》中《断桥》一场，也是一大创新。其中“西湖山水还依旧，憔悴难对满眼秋……”等唱段，更是妙辞佳句，诗意盎然，韵味浓烈，抒情性、音乐性极强，令人百听不厌。无论观众、专家，均叹为观止，并流传全国。他所创作、改编的许多剧目，成为剧院的保留剧目，且成就了一代又一代的著名演员。同时，袁多寿在国家及省级刊物上发表艺术论文四十余篇，为秦腔艺术事业的振兴，提出了不少颇有价值的见解。

雷　烽

雷烽（1919～1986），原名昌宗，合阳县县城西街人。父亲经商，家道宽裕，雷烽自幼聪敏好学，作文尤佳。高中毕业后，在合阳中学教书。后考入兰州大学，毕业后又入上海复旦大学。1948 年，雷烽辗转赴延安，入延安大学。后随军南下，任西北人民革命大学第三部助教。中华人民共和国成立后，他在韩城象山中学任教员。1950 年回到家乡合阳，任合阳中学教员。1979 年 9 月离休，1986 年患食道癌去世。

勤奋好学　教学多面手

雷烽刻苦钻研，勤勉治学，生活上的花销扣得很紧，但每次进书店，极少空手出来。若从报刊上得知哪里出了他需要的新书，他一定联系邮购。家里添了一只铝锅，他说是浪费，但为了听新闻和外语广播，他购买了两部收音机。他不与人长篇闲聊，但谁与他讨论问题，磋切学问，他很有兴致。连续好多年，他坚持每天三点准时起床，开始读书、写作，形成习惯。他知识渊博，在几个学科都有较深厚的功底，师生们敬称他为“活典”、“杂家”。他长期教高中语文，也能教历史、地理、生物、音乐和美术，还对古籍、天文、美学有研究。他精通英文，能阅读俄文，可译写浅近的法文和拉丁文，还略知德语和日语。由于他认真负责，治学严谨，执教 31 年中，无论代什么课，从未发生过知识性的错误，教学深受师生好评。

追求正义　一身正气

雷烽对政治有深邃的思考，鲜明的爱憎，在急剧的社会变革中，他写下了不少激情飞扬的诗文，有的如春风，有的如匕首。1935 年，他在上海《儿童文艺》上发表《来喜失学了》、《警钟响了》，反映战乱失学的痛苦，呼唤民众抗日。1951 年，他发表了《母亲的话》，赞美母亲送儿赴朝鲜参加抗美援朝战争的高尚精神。“文化大革命”后期，邓小平重新工作以后，雷烽写下了《春日放歌》，表达自己欣喜欢快的心情。1976 年 10 月，“四人帮”垮台后，他在《杂诗七首》中写道：“老夫援笔批四凶，瞋目切齿声铮铮。愿将残年贾余勇，斩关搴旗攀高峰。”1984 年，合阳县某些国家职工利用职权坑害烟农，引起群众强烈不满。雷烽写出小说《烟农泪》，无情揭露“烟霸”的丑恶行为，表现了他对劳动群众的血肉感情，引起当地群众的共鸣。

对社会上的一些不正之风，雷烽经常忧心忡忡。他将不正之风归作 8 类。如“某社长死后，各村出钱粮，县上办丧事；宾客盈门，车队塞路，厚棺盛殓，尚不满足，又二次改葬，耗资劳民。”他称作“破伤风”。“嫁女大索彩礼：进口表，电视机……非数千元莫娶；女价与火箭齐飞，钞票共长天一色。”他唤此为“想钱风（疯）”。

雷烽对自己要求严格，处处以自身的廉洁正直作风教育学生、影响学生。有一次他去粮站买粮，遇到了他的一个学生也去买粮。那时粗粮搭配比例很高。学生正好在粮站有个熟人，便向雷烽说："老师，我找人多给您增加些细粮。"他谢绝了学生的好意："娃娃，你晓得么，老师哪怕全吃粗粮，也消受不起那样的照顾啊！"

不求享受　生活俭朴

在1929年，雷烽亲眼看见了那人祸（军阀土匪混战）之后的天灾，遇到大旱，颗粒无收，灾民遍地，几乎每天都有饿死和即将饿死的人，渭北高原成了一个荒寂的鬼一般的世界；亲眼看见两个男人仰卧在地上，瘦得皮包骨头，脸色青黑，在微微的呻吟中等待死去。1948年雷烽到延安大学，又经受了艰苦生活的磨炼。那时，他们"不以布衣蔬食而自惭，不以囊中空虚而悲凄。"于是，他就养成了不求享受，生活俭朴的习性，曾对人说："人要是一味追求享受，那便是没有穷尽的。对我来说，温饱就好。"1948年他在延安大学时发的一身灰制服，他一直穿到1966年。晚年，他常披一件破旧的黄大衣，脚穿已故父亲遗留下来的一双旧胶底棉鞋。保温性不佳、棉絮板结的裤脚，扎着一根带子。夏天，他穿着颜色泛黄的白衬衫，头戴一顶用了七八年的草帽。他十多年舍不得花钱去进理发馆，而是对着镜子用推剪给自己理光头。

在他的陋室里，放着父亲用过的一个旧式木柜，漆皮已经脱落殆尽。他一直伏在那上面读书写字。妻子给他缝的新棉被，他锁在箱子里，多年舍不得用。他有一个本子，很像银行会计的现金账，收入、支出、结余，清清楚楚，分毫不差。每月工资发下来，他总是把尽可能多的存入银行，只留下少部分作为生活费用。他常年粗米淡饭，清素为主，即使逢年过节，也难得改善生活。离休后，他闭门简出，著书立说，常常是肚子饿了，上街买几个馒头，一盘小菜。有时两角钱的小菜，他就吃几天。他一生除了喝茶外，不沾烟，不动酒，没有任何嗜好。"门前两株合欢树，桌上一杯安化茶"，是他对自己生活的写照。

追求高尚　全力奉献

1979年9月雷烽离休以后，他给自己设计了一个宏大的计划——把知识奉献给人民。他的座右铭是："老骥驰骋羞伏枥，愿做春蚕叶尽丝。"从1979年到1985年，他通读了新出的《邓小平文选》、《清史稿》等书。在学习现代英语和日语方面，他阅读初中、高中教材，学习了4本语法专著，通读了两部《英汉词典》，并一直坚持收听外语广播。他的学习笔记有27本，工整的蝇头小楷约230万字。其中有系统的读书摘记，对疑难的辨析考证，对问题的理解体会，甚至还详细地记录了某月某时哪个电台读错了音，哪个报刊用错了字。在至去世前的6年多时间里，他两次回合阳中学给青年教师讲授逻辑和古汉语知识，给学生们作《尊师爱生》、《怎样记英文生词》的专题报告；给县教师进修学校的学员讲授《语文教学法》；先后给邮电局、医院等单位和个人讲授英语；给有关部门翻译资料；为县志办公室订正拼音地名，核定史料；县剧团排新戏，他给解释台词；有些台胞亲属、美籍侨胞亲属要他译写家信，他都欣然代笔。

雷烽学习司马迁、鲁迅的精神，呕心沥血，日夜笔耕，写成了《诗歌杂谈》（上中下）、《音韵浅说》、《英语学习漫谈》、《史评》、《落叶集》、《双游记》和散文集《灯下漫笔》几部书稿。没有经费出版，他就自己买了誊写钢板、蜡纸和纸张，自刻、自校、自印、自己装订成

册，然后向社会有关单位和人士散发。他的贡献受到广大群众和政府的重视。1985 年，他被推举先后出席了合阳县、渭南地区和陕西省的离休人员先进个人代表会。

1986 年 1 月下旬，经医生检查，雷烽患了食道癌，已到晚期。2 月 1 日晚，他坐在家中的桌前，在一张洁白的纸上工整严肃地写道："雷烽愿将本人一生勤俭节约的一万元赠予合阳县教育委员会，作为优秀学生奖学金……"然后签名盖章。随即，他写了份《劝学奖金章程》，其中规定："各级学校的优秀生，品德差的虽学优，不奖。"第二天，他将一万元的存单和以上字据交给合阳县教育委员会负责人。2 月 4 日下午，经中共合阳县教委党委研究，根据雷烽几十年的夙愿，决定接收他为中共预备党员。当党组织向他宣布这一决定时，他从病床上尽力站了起来，激动得双眼涌出泪花。此后，雷烽在西安一家医院的病床上，在与病友谈心时说："钱用在有益于人民的地方，了结了我一桩夙愿；党吸收了我，又了结了一桩夙愿。现在，我可以视死如归了。"

同年 4 月，陕西省人民政府授予雷烽"陕西省劳动模范"称号。渭南地区行政公署和中共合阳县委员会分别发文，号召全区和全县人民向雷烽学习。中共渭南地委、合阳县委和合阳县人民政府分别赠其"教师楷模"、"造福后代"的匾牌。《陕西日报》发表《人民教师的楷模》长篇通讯，号召全省教师向雷烽学习。1986 年 3 月 16 日《教师报》也发表长篇通讯《吹去黄沙始见金——记离休教师雷烽》，报道雷烽的感人事迹。

鱼　讯

鱼讯（1919.3～2002.4），原名清佐，白水县林皋乡鱼家河村人。出生于贫苦农民家庭。早年追求进步，积极参加学生运动。1935 年"一二·九"运动爆发时，当选为蒲城县尧山中学"学生救国会"委员之一。1937 年 1 月在铜川陈炉镇参加中国工农红军第二方面军，遂入抗日军政大学第一期学习。3 个月后回红二方面军（1937 年 8 月改编为八路军 120 师）政治部战斗剧社工作。6 月加入中国共产党。1940 年 1 月至 1942 年 3 月，任 120 师三支队 358 旅政治部战火剧社政治指导员；1942 年 4 月至 1943 年，在鲁迅艺术学院晋绥分院任戏剧班班主任；1944 年任晋绥新民主主义实验学校三队文化教导队政治指导员、副主任；1945 年至 1946 年，任中共晋绥雁门区党委宣传科长兼雁门文工团团长；1947 年至 1949 年，先后任晋绥七月剧社二队指导员、西北艺术学校戏剧系主任兼实验剧团团长。12 年间率领所在剧团转战晋察冀 3 省，主演了几十部剧目，导演了《白毛女》、《赤叶河》、《曙光照耀着莫斯科》等十几部大戏，创作执导了《丰收》、《水灾》和《陈铁茂报仇》等大型剧目，编写有《戏剧概论》、《演员训练教材》等戏剧理论著作，为民族战争的胜利和人民解放事业做出了贡献。

1949 年 11 月，西北艺术学校随军南下四川，路经西安，鱼讯被中共中央西北局调任西北艺术学院戏剧系主任。1953 年调任西北行政委员会文化局副局长、党组副书记。1954 年 10 月调任陕西省文化局局长。此外，还兼任陕西省对外友好协会副会长。在这一岗位上，他为陕西省文化艺术事业筚路蓝缕，开业奠基。与剧作家周军合作有大型话剧《保卫延安》，与剧作家黄俊耀合作改编有碗碗腔《女巡按》等。

在“四清”运动(清思想、清政治、清组织、清经济)和“文化大革命”中,鱼讯先后受到冲击,被诬为“陕西文艺黑线的总后台”。“文化大革命”结束后,鱼讯重新担任陕西省文化局局长兼党组书记。他积极筹备恢复中国戏剧家协会陕西分会,先后当选为陕西省剧协第二届主席、陕西省文联副主席、中国戏剧家协会常务理事、中国文联委员、政协陕西省委第三届常务委员,为陕西文化事业的复兴付出了艰辛劳动。

1983 年,鱼讯从领导岗位上退下来,享受副省级离休待遇。他仍担任陕西省文联名誉副主席、陕西省戏剧家协会名誉主席及中华梨园学会名誉副主席等社会职务,并笔耕不辍,潜心研究戏剧历史。他主持编纂出版的 110 万字的《中国戏曲志·陕西卷》和 700 万字的《陕西省戏剧志》11 卷,工程巨大,历时 10 年,填写了陕西戏剧史上无志的空白。此外,他还主编出版有《陕西省戏剧志编纂纪实》,撰写、出版有 80 万字的回忆录《风雨春秋》。

李　宗　阳

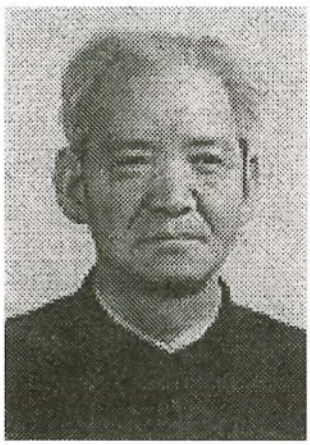

李宗阳像

李宗阳(1920. 12. 27 ~ 2000. 11. 20),曾用名马骧,蒲城县苏坊镇北姚村人。1939 年 2 月在尧山中学参加中国共产党,6 月在云阳镇八路军后方留守处宣传部任干事。1940 年 1 月至 1948 年任陕甘宁边区关中分区剧团干事、专员公署文书、县政府秘书、中共地委宣传部宣传科科长。1948 年 11 月在西北党校学习后,任西北党校秘书室主任。中华人民共和国成立后,任西北党校教务处教育科科长。1952 年 8 月至 1960 年 8 月,先后任中共中央西北局党校政策研究室主任、政治经济学研究室副主任、校委委员、苏共党史研究室副主任,中共中央第二中级党校党委委员和哲学教研室主任。

1960 年 11 月至 1965 年,李任中共陕西省委党校党委常委、副校长,西北局党校国际共运教研室主任兼省社会科学院哲学研究所所长。1960 年曾出席全国文教群英会。在“文化大革命”中受到冲击,被扣上“反革命修正主义”的帽子,下放到陕北金盆湾和杨梧“五七”干校劳动。1977 年 10 月,任杨梧“五七”干校临时党委书记,同年任政协陕西省委委员。1978 年,中共陕西省委党校恢复后,他任校党委常委、副书记、副校长。1984 年 4 月任中共陕西省委党校顾问。

1985 年 12 月,李离职休养,他继续从事马列主义理论研究,社会任职有:陕西省哲学学会会长、陕西省社会科学联合会副主席、陕西省科学社会主义学会会长、全国科学社会主义学会理事、陕西省老年理论工作者协会副会长等。改革开放后先后发表《邓小平对毛泽东哲学思想的继承和发展》、《对国有企业改革的思考》等十多篇论文,多次获奖,被多家社会科学理论研究文库收录,并被评为“有突出贡献专家”,享受政府特殊津贴。著有《社会主义实践中的哲学思考》、《三益斋诗词》等书。其《自省》诗曰:“一身献革命,终生无贰心。不图一己贵,只为社会新。有党即有我,身家寄人民。做得一些事,不负党育恩。”2000 年 11 月 20 日病逝于西安。

雷　清　荣

雷清荣(1921～1976),渭南县(今渭南市临渭区)龙背安王村人。1937年在西安高中上学时,参加中华民族解放先锋队,后经周中兴介绍参加中国共产党(后自行脱党)。1944年从西北农学院毕业,在陕西农业改进所泾阳农场工作。一年后又去临潼栎阳农校、大荔农校教书,后回到泾阳农场。1947年去美国密西西比州立农学院学习,1949年4月回国,到东北解放区哈尔滨农学院任教。中华人民共和国建立后,他先后在新疆农业厅、西北农科所、西北水保研究所工作。曾担任讲师、副教授、技正、副研究员和水保所农业研究室主任。

雷清荣是中国第一个试验推广毛苕子的科技工作者。在四清运动和"文化大革命"中,他受过冲击,但没有放弃科研,在全国性的报纸和学术刊物上发表了十多篇有价值的科研论文。如在《科学通报》发表《提高黄河中游黄土丘陵地区农作物产量应注意的几个关键问题》,在《人民日报》发表《黄河中游目前水土保持工作的重点》,在《植物生理通讯》发表《植物用相关法间接计算苗期叶面积的研究》等。中国科学出版社还出版他两本专著《黄河中游甘肃中部农作物生产技术》、《黄河中游的农业》。1976年病逝。

杜　鹏　程

杜鹏程(1921～1991),曾用笔名司马君,韩城市夏阳乡苏村人。1921年5月5日生,出身贫农家庭。幼年曾上过私塾和基督教学校,并半工半读和当过学徒。1937年3月,参加中国共产党领导下的先进青年抗日救亡团体"中华民族解放先锋队"。1938年6月到延安参加革命,先后在八路军随营学校和鲁迅师范学校学习。次年1月,到延川县,在农村教识字,还帮助乡政府工作。1941年9月到1944年底,上延安大学。1945年,被派到延安的工厂,做基层工作。同年,加入中国共产党。次年底,杜鹏程被调到设立在延安的西北新闻社,从事新闻工作。1947年初,他被派到西北野战军的部队中,先后任随军记者、西北野战军第一兵团新华社野战分社主编。中华人民共和国成立后先后任新华社记者、新华社新疆分社社长。

杜鹏程从1939年开始为农村宣传写剧本、歌词等。1943年到1946年,写了一些秧歌剧本。解放战争期间,除写了不少新闻报道之外,还写过一些散文、特写、报告文学和剧本等作品,刊登在《晋绥日报》和当时在延安出版的《边区群众报》、《群众文艺》等报刊上。他创作的剧本《宿营》,1950年由西北新华书店出版。1949年底到1953年底,他创作反映解放战争的长篇小说《保卫延安》。在4年多的时间里,曾9易其稿,反复增删了数百次。先是把百万字的报告文学,改为60万字的长篇小说,又把60万字变成17万字,再把17万字变成40万字,最后又由40万字变成30多万字。

1954年初,《保卫延安》作为"解放军文艺丛书"之一,由人民文学出版社出版。这部小说,成功地塑造了中国人民解放军战士的英雄群像和彭德怀的光辉形象,在中国当代文学史上,是描写现代战争的长篇小说的里程碑,被译成英、俄、日、法、朝鲜、越南等多种文

字出版，蜚声海外。这年，杜鹏程被调到中国作家协会西安分会工作。1958 年，在东欧一些国家访问数月，写了一些游记等。同年，东风文艺出版社出版了他描写铁路建设工地生活的中篇小说《在和平的日子里》。陕西省文化局授予他“劳动模范”称号。1960 年，作家出版社出版了他的散文集《速写集》。同年，在全国文学艺术工作者第三次代表大会上，杜鹏程被选为中国作家协会理事。1962 年，中国青年出版社出版了他的短篇小说集《年青的朋友》。1979 年，他任中国作家协会西安分会副主席和陕西省人民代表大会常务委员会委员。此外，他曾任陕西省文联副主席、中国共产党第十二次全国代表大会代表，全国政协二、三届委员等职务。

杜鹏程的著作还有《杜鹏程散文特写选》(1983 年出版)、《我与文学》(1984 年出版)以及发表在各报刊上的不少散文、通讯、文艺随笔等。他的作品，无论长篇、中篇和短篇，都能抓住生活的本质，塑造光辉的英雄形象，富有深刻的政治哲理性和浓厚的革命浪漫主义气息。著名文学家茅盾说他“作品中的人物好像是巨斧砍削出来的，粗犷而雄壮；他把人物放在矛盾的尖端，构成紧张热烈的气氛，笔力颇为挺拔”。文化大革命中，杜鹏程受到残酷迫害，《保卫延安》被就地销毁。“文化大革命”结束后，1978 年 12 月 25 日，正在筹备恢复中的中国作家协会西安分会和《延河》杂志编辑部根据中共陕西省委指示精神，召开座谈会，为杜鹏程及其优秀长篇小说彻底平反，恢复名誉。杜鹏程在会上深情地说：“我们应该时刻想着的是：这个广阔的国家，这块用我们血汗和眼泪浸透过的土地，和这英勇顽强而又多灾多难的人民群众啊！至于个人的遭遇，那是微不足道的。”“现在，党中央给我们创造了很好的条件，正带领我们在实现四个现代化的长征路上奋勇前进。我们老的、少的，都应该奋发起来，努力向前。”1979 年，人民文学出版社再版了《保卫延安》，杜鹏程写了《〈保卫延安〉》的写作及其他》作为后记。

杜鹏程在文学创作活动中，始终把文学创作同国家和人民的事业紧密地联系在一起。曾说：“我们的文学艺术作品，不仅要给人们高尚的精神享受，而且传播先进思想，在把自己和读者变成有理想、有道德、有文化的劳动者方面，发挥其特殊作用。这使命是光荣的，也是艰巨的。”在 1989 年前后一个时期，受资产阶级自由化思潮影响，革命文艺传统被一些人称为“老一套”。杜鹏程针锋相对，据理抗争：“为什么给人民长志气的作品，就一定是‘老一套’呢，要知道，有的老一套是真理，丢不得，丢了你还得捡回来。这是祖国的需要，人民的需要，也是文学的需要。”英国剑桥“国际传记中心”把杜鹏程先后收入《远东及澳洲名人录》(1987 年出版)、《国际名人录》(1988 年出版)、《国际文学名人录》(1988 年出版)。美国“全美传记学会”也把杜鹏程先后收入《世界名人录》(1988 年出版)、《世界 5000 名人录》(1988 年出版)。

1991 年 10 月 27 日，杜鹏程在西安病逝。

王　汶　石

王汶石(1921～1999)，原名礼曾，曾用名仲斌，山西省荣河县(今为万荣县)人。中共党员，当代著名作家，原陕西省顾问委员会委员，中国作家协会第五届委员会委员，陕西省

作家协会名誉主席。

1953年深秋，统购统销、过渡时期总路线宣传开始。王汶石要求下乡参加农村合作化工作。他找到当时任中共陕西省委宣传部部长的赵守一。赵完全理解他为新时代人民而创作的热衷，很热情地支持了他；并告诉他，渭南县（今渭南市临渭区）正在开展第一批建社的试点工作，最好到渭南去。此后，王汶石曾多次到渭南双王乡。第一次是从1953年11月到1954年春播开始，住在双王村。1954年仲春，汶石回到西安酝酿写作。当年11月成立了中国作家协会西安分会，王汶石做了第一任秘书长。这一年，王汶石在机关参加肃反运动。肃反运动还没有结束，农业合作化高潮就到来了。王汶石第二次到双王乡，住在正搞建社的朱王村，这是他参加建立的第二个初级社。在这里，王汶石虚心向农民群众学习，也给全乡的农民积极分子上党课，到农民家中解决农村的各种纠纷。有的请他教文化，有的向他叙说家务事，有的生了孩子、得了孙子请他，女人不生娃也找他问药方。他同青年人更是亲近，一起学科学知识和文化，一同去打井、务棉、耕地。很快了解了农村各阶层人的思想和生活。加之，王汶石懂文艺，会演唱，老家晋南又与关中农村风习相似，他很快变成了农民中的一员，成了他们的知心人。正是这两次双王体验，汶石写了他的成名之作《风雪之夜》，还写了《少年突击手》（载《延河》1956年4月创刊号）。《风雪之夜》在《人民文学》1956年3月发表后，产生了很大的社会影响，被列为这一年全国优秀短篇之作。接着一二年内，王汶石发表了一系列短篇小说，显示了他的风格，表现了他对中国农村生活的独特见解和独特感受，表现了一种特有的艺术美。王汶石作为新中国独具一格的短篇小说艺术家很快被社会所承认而蜚声中外了。在机关，汶石参与了订创作规划的工作。之后，很快又返回双王，和农村干部、农民群众进一步广泛深入地接触，对他们在这一段历史时期里的生活、思想、家庭、社会生活的变化，做了深入的研究，悉心的观察，并了解了他们在建社过程中的各种矛盾、生活、欢乐、担忧。1957年下半年反右斗争中，他并不忘怀创作，抽空写了《套绳》、《老人》。反右后期，农业水利化开始进行，他惦念着乡间，便打算到农村去长住。于是，他又到了渭南，住在距双王乡不远的胡王村，农村火热的生活又一次强烈地冲击着他。1958年春天，全国棉花生产进军大会在渭南召开，务棉能手张秋香、薛俊秀都当会发言，西起宝鸡东到潼关，掀起农业生产的热潮。王汶石被人民群众劳动生产中所表现出来的风格品质和新的思想所感动，陆续写下了《白烟升起的地方》（应《上海文艺》之约）、《蛮蛮》、《米燕霞》等小说。应《收获》杂志之约写了《二十年后》。《收获》已将稿子发排，但汶石对这篇小说不太满意。于是，他又写了一篇《米燕霞》把《二十年后》抽换回来。这年他又陆续写了《井下》、《大木匠》、《春夜》、《春节前后》等小说。

1958年后半年写了《新结识的伙伴》。《米燕霞》、《新结识的伙伴》都取材于渭南妇女务棉组的生活。其中的人物是他综合张秋香、薛俊秀、朱淑兰以及双王、朱王乡务棉组的姑娘、妇女们的形象写成的。《蛮蛮》、《米燕霞》同时用几国文字发表，被英、日、法等国翻译。1958年中国青年出版社出版了他的短篇小说集《风雪之夜》。从木匠，卖菜者、赶车人、妇女、儿童、植棉能手、知识分子等方面悉心研究、提炼，从不同的角度对这一时期的农村生活进行了丰富多彩的反映，作品震惊了中国文坛。渭南双王农村这个中国农村腹地的一角，给王汶石提供了成长的土壤，给小说艺术提供了典型的时代环境和生活因素。

王汶石擅长于把人物放在热闹的故事中刻划性格，一些篇充满喜剧色彩，幽默风趣；一些篇他改换手法，向中国古典小说的写法学习，着重以白描和对话进行描写。他的作品生活气息浓郁，具有相当感人的力量，在中国当代文学史上占有重要地位。他的主要作品还有中篇小说《黑凤》、大型歌剧《战友》等。

王汶石于1999年6月5日上午8时50分病逝，终年78岁。

王　依　群

王依群(1922～1995)，1922年5月生于渭南县(今临渭区)下邽镇东关唐家堡。本姓李，名克贤，过继给舅父遂姓王。幼时即喜好音乐，有悟性。上高小、初中时，学会了笛、箫、口琴、三弦、京胡及秦腔板胡演奏。不仅初识简谱，还能听音记谱。1937年在故市中学加入中共组织，1939年成为正式党员。在这一时期，他萌发了进边区到延安鲁迅艺术学院学习音乐，做一名人民音乐家的强烈愿望，遂改名王依群。

1941年11月，王依群在中共党员权秉华的带领下，秘密奔赴陕甘宁边区关中分区，途径中共陕西省委(对外称八路军一一五师留守处)驻地耀县照金镇。后随机关人员一起移驻旬邑马栏，暂住招待所等待分配。在这里，时任中共陕西省委宣传部长的赵伯平，先后两次约见王依群谈话。不久，分配他去省委领导的西北剧团，任演奏员兼音乐教员。当时剧团主要以秦腔进行演出活动，但专业人才奇缺，教练、演员、文武场面等，没有一个真正的内行，这也包括王依群在内。尽管乐队演奏板胡、京胡(代替二股弦)、笛子等乐器的倒有几个人，但大家公认王依群拉胡琴的指法、弓法更好一些，于是他成为乐队的领军人物。

1942年初，“西北剧团”与“关警剧团”(属关中分区警备司令部)在马栏合并，改称“八一剧团”。1943年春，“八一剧团”又与“关中剧团”(原属关中分区专署，1939年秋成立于旬邑马家堡)合并，改名“关中八一剧团”。王依群在剧团，先后任副指导员、副团长。但不管职务怎样变，他那甘当学生、奋进好学的作风，始终如一。他向眉户艺人学习了几十个腔调，达到运用自如的程度。他们演出的眉户《大家喜欢》、《劳军》等，受到群众欢迎。

王依群他们还组成眉户坐唱小组，除演唱传统剧目外，还改编了揭露国民党军队罪行的《十里塬》，反映改造二流子的《偷南瓜》等唱本，经常在农村庙会或开戏前，摆地摊子演唱，生动活泼的形式，增强了剧团的演出效果。

1944年夏季，为了给当年10月召开的“陕甘宁边区文教大会”作资料准备，中共关中地委宣传部指示剧团派人下乡，收集民歌。这个任务落在王依群身上，他离开了正在开展的大生产运动第一线，打起背包立即出发，先到淳耀县的庙湾、柳林、田家湾、瑶曲镇等地，后在新宁县的盘克、南仓、孟家坳、戴家庄、湘乐一带，深入田间地头、村舍农家、机关学校，向农村文艺活跃分子、爱唱民歌的农民、当地小学教师及区乡干部等，访问收集，前后奔波两个来月，在2个县、14个点、32人中共收集民歌120多首，其中不乏优秀作品。次年春节剧团闹年关秧歌时所唱《劳军歌》、《十杯酒》等民歌，就是在原曲调基础上重新填词的。

回团后，他将所收民歌整理成册，由出席边区文教大会的团长魏薪带到延安，为大会献上一份珍贵的礼物(1953年出版的《陕甘宁老根据地民歌选》中，共选入淳耀、新宁民歌

49首)。1949年10月,由周军作词、王依群作曲的《受难的人民要翻身》,在《群众音乐》创刊号上发表。此后广为传唱,成为当时的优秀歌曲之一。

从1945年1月到1949年5月,关中八一剧团所演剧目达数十部之多。其中经王依群配曲、编曲的秦腔有《逼上梁山》、《三打祝家庄》、《大明府》、《儿皇帝》、《打虎计》、《屈原》、《白毛女》、《闯王遗恨》等9部戏;为小歌剧作曲的有《军民一家》(周军编剧)、《宿营》(杜鹏程编剧)、《儿子》(袁光编剧)等3出戏。在枪林弹雨的战争环境里,既要行军转点为部队和群众演出,又要在紧张的日程安排中排练剧目。王依群以四年多的时间,独立完成12部戏的音乐创作任务。

1949年4月~5月间,中共中央决定召开"中华全国文学艺术工作者代表大会"。其时,组织上通知王依群北上延安,随边区文艺工作者协会组成的"西北代表团"33人一起,在团长柯仲平,副团长周文、马健翎,秘书长钟纪明的带领下,赴北平(京)出席这次大会。当年7月2日大会开幕,7月29日闭幕。大会期间,毛泽东、朱德亲临大会作了重要指示;周恩来代表党中央作了政治报告;郭沫若、茅盾、周扬也分别作了专题报告。在京期间,王依群沉浸在幸福与激动之中,他说:"我这个长期处于农村和山区的土包子,这回确实是见了大世面。"当年9月回陕,剧团已成为三原分区文工团,王依群仍任副团长。

1950年5月,剧团进入西安,改称"陕西省文艺工作团"。不久,中央音乐学院(其前身为1927年11月建立于上海的国立音乐院,为中国第一所专业音乐院校,后于1950年春迁往天津)举办音乐干部进修班。王依群遂往天津学习一年半。接着又在西北艺专音乐系进修理论与作曲。学成回团后机构建制几经更迭,原来的省文工团于1953年2月20日和咸阳地区文工团合并,组建为陕西省秦腔实验剧团与陕西省眉户剧团;1955年4月1日又与西北戏曲研究院(原陕甘宁边区民众剧团)合并,成立陕西省戏曲剧院(后改称陕西省戏曲研究院)。王依群先后任院艺术委员会副主任、副院长等职。

这一时期,王依群在他自己的音乐创作中,既坚持以新的艺术视觉和审美情趣对待作品为目标,又坚持以认真审慎的态度对待传统遗产为基石,为秦腔历史剧、传统剧《烈火扬州》、《赵氏孤儿》和现代戏《刘巧儿》等设计音乐,以优美的唱腔旋律与谐和的插曲间奏,浓郁的剧种特色与鲜明的时代精神,而受到广大观众的欢迎和好评,尤以《刘巧儿》的音乐改革最具代表性。

到了20世纪70年代,剧院所从事的秦腔、眉户、碗碗腔(亦名华剧)三大剧种如何发展,遇到了前所未有的严峻挑战。焦点是秦腔等剧种如何反映社会主义时期的生活内容和人民群众改天换地的精神风貌,如何体现时代精神,塑造英雄人物,这些都成为音乐创作上的新课题。剧院由王依群负责牵头,由李正敏等为骨干的音乐创作群体,在继承传统的基础上,大胆借鉴其他剧种甚至西洋音乐之长,通过运用"主题音乐"贯穿全剧的手法,从唱腔旋律到板式结构,从调式转换到演唱形式,以及多声部音乐技巧与中西混合乐队的运用上,全方位地迈出了新的步伐,取得了令人瞩目的重大突破,成为20世纪50年代后秦腔音乐继承发展的第二次高峰。

自1982年起,王依群任中共戏曲研究院党委委员、业务副院长,到1985年离休前的四年之间,尽管政务纷杂,诸事缠身,但他仍十分重视抓业务。他受陕西省文化厅委托,参

与省艺校举办的“戏曲音乐干部培训班”，并兼授主课。他从自己的论文中精选出14篇，集结为《秦腔音乐论文选》，内容涉及“戏曲音乐联曲体、板腔体各自怎样形成”、“秦腔声腔渊源及板腔化过程”、“秦腔唱腔音乐开展的四大手法”、“戏曲音乐表现力怎样在逐步扩展”、“剧种特点的形成与发展”、“戏曲音乐设计中的有关问题”、“梆子声腔音乐表现力的局限性”等等。资料翔实，知识面宽，纲目清晰，论点分明，文笔扎实，针对性强。既是一部戏曲音乐的普及教材，又是个人实践经验的集中总结。

同时，他又撰写了一部《秦腔语音讲座》。1985年离休之后，他又挑起主编《中国戏曲音乐集成·陕西卷》的重担，完成了这项宏伟的文化工程。1995年8月30日上午10时20分，王依群逝世。

刘　波　泳

刘波泳（1922～2000），当代作家。原名宝荣，笔名杨凡、杨淳、秦川、秦渭崇。1922年6月6日生于渭南县（今渭南市临渭区）崇凝镇樊庄村一个贫农家庭（后移居崇凝镇）。断续上过一年半私塾和小学。12岁起出外谋生，当过学徒、小长工、零工。1938年参加革命。1942年入抗日军政大学总校附属陆军中学（后改为抗大七分校三大队）学习。1943年5月反“扫荡”后，写处女作报告文学《指导员之死》。1945年冬与他人合写大型秧歌剧《参加八路军去》。1946年到太行军区军官教导团工作，写散文、小说、诗歌，分别发表在《新华日报》（太行版）、《人民日报》及太行文联主办的《文艺杂志》上。短篇小说《误会》，收入太行新华书店和冀鲁豫新华书店分别出版的小说集《误会》。1949年到中共中央统战部工作。同年底到北京《新民报》，编辑综合性文艺副刊《萌芽》。1952年到《北京日报》社。1957年前，用各种笔名发表短篇小说、散文、诗歌、随笔等近三百篇，散见于《新民报》、《人民日报》、《文艺报》等报刊。20世纪50年代初参加北京市文联。1957年被错划为右派分子，1979年纠正后到《北京晚报》社挂职。1980年加入中国作家协会。主要作品有：随笔集《扫帚集》（1957年，北京出版社），长篇小说《秦川儿女》（1979年，人民文学出版社）。

这部长篇小说，写的是清朝末年到20世纪20年代后期，关中农村尖锐复杂的社会矛盾。小说围绕着秦柏生一家的悲惨遭遇，着重描写了大革命失败前后各种社会力量的冲突变化，刻划了形形色色的人物形象，揭示了广大民众翻身解放的必由之路。

作品语言简洁，有浓郁的乡土气息和地方特色。刘波泳于1983年离休。此前，他除长篇小说、剧本外，共发表各种体裁作品四百余篇（首、部）。离休后仍奋笔不辍，写各类电视专题片台本三十余部，均录制播映（北京台、中央台及多家省级台）。2000年病故。著名戏剧家吴祖光（曾任中国戏剧家协会副主席）为他写的挽联是：“十丈红绫千年青史，一生襟抱万里江山。”

员　安　民

员安民（1923～1984），小名安娃子，大荔县人。13岁在朝邑觉民社学戏，一年后拜同

州梆子老艺人赵东郎为师，演出第一出戏为《石秀杀嫂》，得到老师的赞扬。接着又学了《武松杀嫂》、《黄逼宫》、《黄鹤楼》等生角戏。后又改演秦腔，跟张云亭学须生，先后在大荔、朝邑、蒲城、三原等县剧团从艺。1951 年参加朝邑九三剧团并担任副团长。1959 年又改唱碗碗腔，1964 年调渭南地区秦腔一团。曾任政协大荔、渭南（今渭南市临渭区）县委委员，中国戏剧家协会陕西分会理事。

员安民一生演出五十余个剧目：秦腔传统剧目主要有《烈火扬州》、《金沙滩》、《赤胆忠心》、《赵氏孤儿》、《将相和》、《九江口》、《白兔记》、《闯宫抱斗》、《劈山救母》、《三休樊梨花》、《打镇台》；现代戏有《白毛女》、《刘介梅》、《战鼓催春》、《银光重放》、《八一风暴》、《两颗铃》、《红岩》、《红灯记》、《铁流战士》、《枣园沟》等；碗碗腔剧目有《兵火缘》、《金琬钗》、《二度梅》等。1956 年，员安民参加渭南专区第一届戏曲观摩演出大会，在《烈火扬州》一剧中扮演李庭芝，获演员一等奖。同年下半年又参加陕西省第一届戏曲观摩演出大会，在《金沙滩》一剧中扮演杨继业，获演员一等奖，并灌有唱片。

员安民是一位多才多艺的演员，他的戏路很广，不但擅长须生，而且能演生、丑、净，秦腔、同州梆子、碗碗腔、迷胡都能唱，分啥唱啥，唱啥像啥。他的特点是认真负责，舍得出力气。表演朴实浑厚，细腻逼真，传神感人，唱腔韵味浓郁，有感人的艺术魅力，有“活杨业”之称。

左　嘉　猷

左嘉猷（1923～1987），渭南县（今渭南市临渭区）故市镇西板桥村人。1937 年 4 月，左嘉猷在西安二中上学时，参加了中华民族解放先锋队。在这期间，他曾组织十多名同学到中共组织举办的泾阳县安吴青训班学习。1939 年，他考入西北农学院后，是进步青年组织“1940 学会”、“312 读书会”的倡导者和领导人之一，也是抗日救亡活动的积极分子。1942 年毕业后，他被留校任教。1945 年，他成为中华民族解放先锋队在西北农学院的负责人之一，并于本年加入中国民主同盟。抗日战争胜利后，左嘉猷积极参加争取和平、反对内战，争取民主、反对独裁的斗争，参与反对并粉碎了国民党当局策动的反苏游行。当时，左嘉猷等进步青年的公开组织形式是“云岗书刊供应社”，左任社长，他们在大学和社会上秘密发行进步刊物。他还参加并领导了西北农学院的反饥饿、反内战、反迫害运动。1948 年春，左嘉猷加入中国共产党。参与并领导反对国民党当局破坏西北农学院的护校斗争。次年 7 月，中国人民解放军在扶风、眉县地区进行歼灭胡宗南部的“扶眉战役”。左嘉猷组织西北农学院学生参加抢救伤员活动，同时宣传群众，支援战争。

中华人民共和国成立后，左嘉猷先后任陕甘宁边区政府秘书、西北军政委员会办公厅秘书。1954 年，调任国务院办公厅秘书。1957 年起，任中共陕西省委宣传部部委委员、理论教育处处长、高教处处长、办公室主任等职。在此期间，他主要工作是担任中共陕西省委理论刊物《思想战线》主编，直到 1966 年 8 月。“文化大革命”期间，左嘉猷受到冲击，在“五七”干校烧过火、当过炊事员、喂过猪、喂过牛、耕过地。当造反派向他调查上层领导人的情况时，他宁肯自己受迫害，也不写不说违背事实的证言。1973 年春起，左嘉猷先

后任陕西省革委会教育局领导小组成员、高教组组长、党组副书记、副局长等职务。1978年,在"文化大革命"中被迫停办的陕西教师进修学院得到恢复,改称陕西教育学院。左嘉猷主持其事,多有劳绩。学院建筑面积5.3万平方米,图书馆藏书23万多册,设教育、政教、中文、数学等11个本科、专科专业,比原来规模大为发展。左嘉猷还带领有关人员,在关中平原、秦岭巴山、长城内外,进行大量的调查研究。在此基础上,他提出调整、理顺和发展陕西普通教育事业的方案,并认真施行,对扭转教育单一和虚肿的状况,起了很大作用。他重视各类教育的协调发展,特别是对发展陕西的职业技术教育,提出了不少切实可行的意见,起到开拓的作用。

1983年,左嘉猷主动要求退居二线,任陕西省教育厅顾问(正厅级)、兼国家教育委员会督学。1984年为陕西省教育学会名誉会长、中国陶行知基金会常务理事、陕西省陶行知研究会副会长。他是中国民主同盟中央委员、陕西省委员会副主任委员。1987年赴韩城参加陕西省职业教育会议途中,因公殉职,终年64岁。

权　剑　琴

权剑琴(1923～2001),白水县人。1947年加入中国共产党,次年从蒲城中学毕业后,赴延安大学研究班学习,同年冬分配到陕甘宁边区政府民政厅工作。中华人民共和国成立后至1957年,先后在西北军政委员会民政部、中央内务部民政司任秘书、副科长。1957年,响应中央加强教育战线的号召,调回陕西,任华清中学党支部书记兼校长。他大胆进行教学改革,全面提高教学质量。1960年,应届高中毕业生升学率达98%。这年,中共中央西北局授予权剑琴"学习毛主席著作积极分子"称号,他又作为陕西省社会主义建设先进集体华清中学的代表,参加国务院召开的全国文教卫生、体育、新闻等社会主义建设先进集体代表会。1963年,华清中学成为陕西省10所重点中学之一。"文化大革命"中,他受到错误批判,工资由原来的行政16级降为17级。1972年,任渭南地区教研室主任。

1978年,中共渭南地委给他平反。同年10月,任渭南行署文教局党组副书记、副局长。27日,在地区教育工作大会上,权剑琴作了《继续乘胜前进,为振兴我区教育事业而奋斗》的报告,在拨乱反正中使地区教育工作重心转移到以教学为中心的正确轨道,起了重要作用。1979年4月,教育局、文化局分设。此后,权剑琴任教育局党组副书记、副局长。1980年,渭南地区各县的扫盲工作,都达到省级要求,基本实现"无盲区",走在全省前列。他还积极推行教育结构改革,恢复发展职业技术教育。1981年,任教育局书记、局长。他调整中小学布局,打好基础,普通教育、职业教育、成人教育一齐抓。在全省最早提出"校校无危房、班班有教室、学生人人有桌凳"的"一无两有"主张,大力改善小学办学条件。他加强师资培训,每县建立了教师进修学校。为普及初等教育,他抓点带面,使合阳县成为全省普及初等教育的"状元县"。他及时协调恢复了地、县工农教育委员会的组织机构,在地、县教育行政部门设立工农教育科(股),对外称"工农教育办公室",狠抓各县扫盲验收工作。1982年4月,陕西省教育厅、农业厅在韩城召开全省农业中学工作座谈会,奖给韩城新农职业中学价值4.5万元的教学仪器一套。

1983年5月，权剑琴任陕西省教育厅副厅长。他跑遍了关中、陕南、陕北，为普及初等教育、九年义务教育，发展职业教育，发动群众集资建校，做了大量工作。1991年离休。他的专著有《师道》，全书10辑、80篇、29万字。权剑琴的教育言论精辟深刻，在学生中留下深刻印象。如"爱是教育的血液。我为教育而生，我时刻都离不开我的学生。""创造是教育的灵魂。教师要成为最富于创造力的教育的艺术家，而不能流于平庸的教书匠。""思维是教育的根本。思维的胜利是根本的胜利。我们就是要全力培养学生的辩证思维和创新思维的能力。授人以鱼，不如授人以渔。把金子给学生，不如把点金术教给学生。""苦干是教育的保证。""教育的最大问题是教师要教人做人，而不能把人教成鬼。""教育是民族的底力，为这样的底力加力，是教师的崇高使命，无尚光荣。"等等。① 权剑琴还喜爱中国古典诗词和书法，曾合编《陕西老年名人书画选》、《苍翁诗词选》。2001年病逝。

姚　文　耀

姚文耀（1923～2002），潼关县代字营乡川城子村人，1923年9月27日出生。1939年在西安从师学医，后在国民党军队中为军医。1949年随部队在四川起义，加入中国人民解放军，1950年夏季，部队由四川开往甘肃，总行军四十多天。姚文耀作为随队军医，不分昼夜前后奔波，为战友医伤治病，被评为模范军医，受到师部嘉奖。同年12月，他参加抗美援朝战争，任中国人民志愿军64军190师正连职军医。在战斗中，他同战士一起爬冰卧雪，坚守阵地，因劳累过度而昏倒多次。有一次在给伤员烧开水时，不慎将面部烫伤。他强忍疼痛，继续工作。首长多次催他回后方治疗，他坚决不从，一直坚守岗位。美军发动了细菌战时，姚文耀作为师防疫队队长，身先士卒，带领队员冲向细菌施放区，进行防疫和治疗，为取得反细菌战的胜利做出了重大贡献。他立三等功三次，多次受到部队嘉奖，并获得朝鲜民主主义人民共和国功勋章。

1955年，姚文耀转业到辽宁省丹东市地方医院住院部工作。此后，先后在丹东市工业局卫生所、市木料公司卫生所工作。他在几十年从医生涯中，一直坚持"想患者之所想，急患者之所急"的职业道德，曾两次无偿为患者献血，挽回了病人生命。他创建了职工病床，建立了职工健康档案，为职工健康做出贡献。1980年，姚文耀加入中国国民党革命委员会，任民革丹东市第一届委员会副主任委员兼秘书长。在民革的工作中，他始终坚持中国共产党的领导，为海峡两岸统一大业做了大量工作。他多次被评为省级"两个文明建设"（物质文明、精神文明）先进分子和"丹东市各民主党派为四化服务"先进个人，并连续当选为政协丹东市委第八届、第九届委员。1983年丹东地区发生特大水灾。姚文耀四处奔走，为灾区求援并送去价值1600多元的药品，又同民革成员一起深入到重灾区宽甸县毛甸子乡为灾民治病，受到当地群众的欢迎。《辽宁日报》、《丹东日报》先后报道了他的先进事迹，受到全国人大副委员长、民革中央主席何鲁丽的接见。1984年11月23日，姚文耀加入中国共产党。

---

① 均见2007年9月11日《陕西日报》，魏效荣、李云龙《怀念权剑琴先生》。

姚文耀退休后，被聘为民革丹东市委员会顾问。他以民革成员和中国共产党党员的双重身份，继续为党的统战工作奔走呼吁，日夜操劳，做了大量的、艰苦细致的社会工作。同时，他还利用医生的一技之长，经常为邻里乡亲、职工家属送药看病，解除痛苦。他还将自己一生的医学实践编写成《试谈中老年心脑血管疾病的自我治疗》一书。2002 年 2 月 25 日病逝，终年 79 岁。

屈　兆　丰

屈兆丰（1924～1974），华阴县（今华阴市）人。1942 年至次年，在县立云台初级中学上学。1946 年至 1949 年，在永寿县邮政局当邮差。中华人民共和国成立后，回自己村子当村长。1952 年，在华山乡皇甫峪小学任教。皇甫峪里原来没有学校，多数儿童没有上学机会。屈兆丰挨家挨户动员儿童上学，垫钱给学生买课本和文具。学校没有教室，20 多名学生在一户农民家中上课。半年后，群众盖起了 3 间草房，两间作教室，一间供教师住宿和办公。没有课桌和黑板，屈兆丰带领学生用石板垒桌子，在墙上泥了一块黑板。1954 年，县文教科给学校购置了木课桌。1955 年，他加入中国共产党。这时学校有十多名学生，屈兆丰坚持分几个年级上课，语文、数学、体育、音乐、美术几门课全开，并且用普通话教学。学校位于半沟坡，上距村 2 里多，下距村 4 里多。晚间，屈兆丰独自住在草房里，大风呼号，豺狼嚎叫，他从不叫苦。遇到天气不好时，他对学生早接晚送。冬天下雪，他为学生扫除路面积雪；夏天山洪暴发，河水猛涨，他把学生背过去，又背过来。学生午休，他把衣服脱下来给学生盖上。他在搞好教学的同时，还帮助群众办互助组、农业社；自觉遵守封山育林政策，群众关系很好。1956 年，陕西省人民委员会授予屈兆丰“陕西省先进教育工作者”称号。1959 年，他被组织安排赴北京参加国庆典礼。1963 年，调至五道岭初小任教。1965 年起，在王道村、南洞、西王、屈家城等小学任教师或校长。1974 年病逝，终年 50 岁。

王　天　厚

王天厚（1924～1987），华阴县（今华阴市）东立桥屯人。16 岁入国民党军政部七十二后方医院战时联合训练所，学习公共卫生、护士专业。后任残废军人教养院中尉军医。1943 年，任华阴县卫生院医生。中华人民共和国成立后，1950 年，被评为陕西省卫生模范，出席中共中央西北局第一届爱国卫生模范工作者代表大会。1951 年，任临潼卫生院代理院长。1953 年，调潼关县卫生院，先后任副院长、院长。

1954 年，潼关县卫生院医师少，设备简陋。他多方奔走，于 1957 年，选调中医师和司药，增设中医科室和中医调剂室。卫生院没有病房，他就近组织民办病房 6 间，方便危重患者住院治疗。他的工作受到上级业务部门的支持和人民政府的重视，后相继拨款在院内设透视室、化验室、理疗室。1961 年，获陕西省卫生厅奖金 2 万元。他和医护人员商议，用作手术室无影灯的购置和安装。他坚持勤俭办院，不枉费分文，因而经费自足有余。1966 年底，结存现金 4 万元，病床发展到 60 张。他重视培养医务人才。除了选送人员进

修、上级调配外，采取请专家指导、派出去到就近医院实习的方法，提高医术水平。派医科大学毕业生冯健贤到铁路第三工程处医院实习外科手术。回院施行手术时，他和书记张学义坐阵壮胆。冯终于独立完成了接直大肠、切除子宫肿瘤0.75公斤的手术，开创了先例。

他是领导，又是应诊医师，经常值班，出诊医病。对患者耐心讲解病情，在精神上给予安慰。深夜常到住院部检查病房，询问患者症状，了解值班医、护人员工作情况。急病患者夜晚就诊，他总是热情接待，及时安排诊治，受到群众好评。1980年～1984年，他任潼关县第九届人大常委会副主任，任职期间，他主管医疗卫生工作。经常深入街巷、居民院落，检查饮水卫生、排污、防洪设施、公共厕所布局。在他的建议和敦促下，城镇街巷增建了公厕，受到群众称赞。1987年4月病故，终年64岁。

周　瑞　华

周瑞华(1924～1989)，湖北省蕲春县人。1951年毕业于湖北农学院。1952年，他积极响应上级支援大西北的号召，告别“鱼米之乡”，毅然奔赴西北地区扎根落户。1955年1月加入中国共产党，历任陕西省气象学会理事，气象研究室主任，杂粮研究室主任，粮食作物研究所支部委员、副研究员。1982年，他年近花甲，到合阳县黑池镇农场十亩陵蹲点。在艰苦、紧张的科学试验中，经常深入生产实际调查研究，为当地政府出谋献策；步行考察全镇21个村的7万多亩土地，向群众传授科学技术，指导黑池群众进行了小麦品种、农作物种植方法、施肥技术等一系列改革，促使当地农作物尤其是小麦产量大幅度提高。1986年黑池镇40900亩小麦，平均亩产202公斤，比1982年的100公斤翻了一番。1986年6月17日《陕西日报》在头版头条以《科学家的成果不只是论文》为题，报道其事迹。七年中，周瑞华在老伴的协助下，白天从事科研试验和技术推广，晚上伏案耕耘，撰写出《黑池地区提高小麦单产综合栽培技术方案》、《渭北旱原(东部)试验研究汇集》等三十多篇论文和书面报告，其中《渭北旱原(东部)深松耕作、蓄水保墒技术的研究与应用》获科技成果奖。1986年陕西省农村科技进步大会上，周瑞华被评为先进个人。1989年4月6日，在西安逝世。

李　文　宇

李文宇(1925～1982)，陕西省延长县人，母早丧，父经商。1939年2月，正上小学时，被陕甘宁边区民众剧团吸收为演员。他在剧团年龄最小。6月初，民众剧团第一次出外巡回演出结束，回到延安的当天晚上，即向毛泽东和中央其他领导作汇报演出，受到了高度的赞赏。毛泽东看完演出后，高兴地把李文宇揽在怀里，并对其进行鼓励。这之后，民众剧团不管是下乡为群众演出，还是到部队进行慰问，观众都强烈要求，要看李文宇演的《小放牛》，所以民众剧团就把《小放牛》定为当时每到一地必不可少的保留剧目。除此之外，李文宇还陆续排演了《中国魂》、《反徐州》及一些小节目。

1943年4月初，民众剧团开始排演由马健翎编剧、导演的秦腔现代戏《血泪仇》，李文

宇除在剧中扮演国民党军队的韩排长一角外，更重要的是跟马键翎学导演，开始了他的导演生涯。经过近五十天的辛勤排练，《血泪仇》于5月下旬正式与观众见面了。该剧上演后，在延安，无论是机关干部、部队官兵、工人、农民、学校师生及各界群众反响非常强烈、效果特别好。其他解放区不少文艺工作者，都争取机会进行观摩，索要剧本，并用各自不同的剧种进行演出，均收到了良好的效果。七八月间，整风运动全面开展，配合整风运动，民众剧团又连续上演了《血泪仇》。10月中旬，李文宇随民众剧团临时分成的第一分队，由杨醉乡带领赴关中分区各地演出。演出间隙，他到群众中进行访问，了解情况，宣传党的政策。他们除了演出《血泪仇》、《抓破脸》、《十二把镰刀》及《两家亲》等戏外，在演出期间，根据形势需要，还创作排演了一些中、小型节目。李文宇就排演了由他自编、自导、自演的陕北小调戏《党世鸿运盐》。李文宇多才多艺，不但能导、能演，还能敲能打，武场面的打击乐，他几乎都行。在演出过程中，不管那里有问题，需要补台，他都能补上去，保证了演出的正常进行。此行4个多月，演出75场，扭秧歌17场次，观众4万余人。1944年3月才回到延安。不久，民众剧团全体人员参加了延安机场的改建工程，由于积极、认真、保质保量地完成任务，受到工程指挥部的表扬。7月间，全边区的人民都参加了大生产运动。民众剧团在生产、工作两不误的情况下，排演了马健翎编导的又一个眉户现代戏《大家喜欢》，李文宇在剧中扮演了王三宝的表兄石万明。该剧的演出效果很好，使不少好吃懒做的人都受到了深刻的教育。此剧很快传到了其他解放区的兄弟剧团，争相移植演出。

1945年4月23日，中国共产党第七次全国代表大会在延安召开。民众剧团为出席七大会议的全体代表演出了《官逼民反》、《抓破脸》两部戏。李文宇参加了演出，在《抓破脸》中饰吴德贵。12月12日，李文宇加入中国共产党。1947年6月，中共西北局后方工作委员会召开宣传工作会议，将李文宇所在的民众剧团一队划归西北野战军前线指挥部政治部领导，开赴前线。李文宇作为戏曲干事，日夜活跃在前沿阵地上，和战士们共同生活和战斗。

1948年初，民众剧团一队与民众剧团二队，会师于米脂县杜家沟；进行了思想交流、业务学习、观摩演出，一同过春节后，李文宇和民众剧团一队随部队南下，转入外线，继续演出并战斗。3月，宜川战役大捷，歼敌整编29军2.3万余人，俘虏1.8万余人。宣传队成员担负了被俘军官的接收和管教任务。3月11日，在洛川前线的洛安府村，彭德怀（中国人民解放军副总司令）冒雨同部队的战士及新解放区的群众，再次观看了《穷人恨》的演出之后，给宣传队写了封热情洋溢的信，信中称《穷人恨》是“成为发动群众组织起来的有力武器”，并希望继续深入了解群众的痛苦，创作排演出代表群众要求的更多更好的戏剧来。冬季，部队在黄龙山区休整，民众剧团一队排演了不彻底消灭蒋介石，有家也难回为主题的中型歌剧《宣誓》。同时还编排了表现群众热爱解放军，掩护伤病员为内容的小歌剧《俞兰姑娘》、表现军民关系鱼水情深的小歌剧《一个旱烟锅》和歌剧《见面》等。这些戏，李文宇都是主要编导之一，上演后大大活跃了部队的文化生活。1949年5月20日，西安解放，李文宇他们随即于22日夜进入西安。此后，李文宇先后任西北军区、第一野战军政治文工团副团长兼第一队队长，西北戏曲研究院二团团长。他在担任领导工作的同时，仍把主要精力放在导演上。李文宇先后排导了眉户剧《见面》、《董存瑞》及小型

多样的话剧、歌舞等;还排导了《赵氏孤儿》、《白蛇传》、《游西湖》、《曲江歌女》、《夺印》、《谢瑶环》、《窦娥冤》等四五十部戏。1958 年,李文宇任陕西省戏曲研究院三团团长。7 月,由他导演排出了大型眉户现代戏《鹰山春雷》。此剧以山区人民劈山开渠、引水上山为题材,演出后很受群众欢迎。

同年 11 月,陕西省戏曲研究院二、三团与西安易俗社组成了陕西省赴京演出团,在北京为首都人民演出了秦腔传统戏《游西湖》、《赵氏孤儿》、《白玉钿》、《窦娥冤》,眉户传统戏《曲江歌女》、碗碗腔传统戏《金琬钗》、眉户现代戏《梁秋燕》、《鹰山春雷》等,得到了中央领导、文艺界著名人士和广大观众的热情赞扬,各种报刊发表了多篇评论文章,特别是对《赵氏孤儿》一剧,给予了充分的肯定,评价为改编和演出最成功的。刘少奇、周恩来、朱德、贺龙、陈毅等党和国家领导人,特意在中南海接见和招待了演出团全体演职人员。著名戏剧家曹禺看了《赵氏孤儿》和《鹰山春雷》等戏后,于 12 月 23 日在《人民日报》上撰文赞赏道:"我们应该特别推荐《赵氏孤儿》的演出……这原是个老戏,经过马健翎的改编和导演李文宇在演出上的处理,真正体现了这个伟大传统剧目的内容和人民热爱正义、崇高、忘我的感情。还有《鹰山春雷》……这场戏的表演和唱腔,是下了很大的工夫的。'爬山'导演处理很是精彩……"

从 1953 年到 1963 年,这 10 年多时间里,李文宇在戏曲研究院不仅担任过二团、三团团长,还担任过艺委会导演组组长。他和演员以及乐队、舞美、音响等工作人员泡在一起,整天想的就是怎么把戏能排好,排出新意来。1963 年,李文宇被调到渭南专区戏曲管理委员会任导演。当年,由他执导的秦腔现代戏《年青的一代》在参加渭南专区现代戏会演中受到了嘉奖,陕西人民广播电台对该剧录了音,并进行播放。1964 年他又执导了《银光重放》,该剧曾代表渭南专区参加了陕西省第二届戏剧观摩演出大会,受到了广泛的好评。

"文化大革命"结束后,他先后排了《于无声处》、《十五贯》、《三滴血》、《铡美案》、《烈火扬州》、《白玉钿》等十余出本戏和《斩秦英》、《拷红》、《祭灵》等十多个折子戏。观众久望的《十五贯》、《赵氏孤儿》曾连演四十余场,盛况空前。每场戏上演时,他就坐在观众席上,一边看戏、一边听观众议论。有一次,戏散场后,他听着议论跟着观众后面走出十多里,等到返回来时,夜已经很深了。正是他对艺术这种的执着精神,使他的艺术水平日趋成熟。

1979 年,文工团改名渭南地区秦腔团,李文宇任团长。他大胆地提出了走改革之路,打破吃大锅饭的现状,剧团在演什么戏和团内事务上应多有些自主权,少一些婆婆干预。1980 年 9 月,他辞去地区秦腔团团长职务,仍干他的渭南地区总导演。在渭南 20 年的风风雨雨里,他的人生经历,导演生涯,使他在艺术上更加成熟老练,分析剧情,体现作者意图更加透彻明晰,舞台经验更丰富;排出了不少深受群众喜爱的好剧目:秦腔一团的《年青的一代》、《银光重放》、《澶渊之盟》、《江姐》、《于无声处》、《十五贯》、《烈火扬州》、《赵氏孤儿》、《白玉钿》;同州梆子团的《心潮逐浪高》等。在为韩城剧团排导《南方怒火》时,集中了各团一批导演观摩学习,由李文宇通过排戏讲表演课,培养了艺术人才。他还先后排导了华县剧团的《渭华起义》,华阴剧团的《葫芦坝》、澄城剧团的《八品官》、富平剧团的《金鳞记》、韩城剧团的《春染山乡》等。另外,李文宇一直对戏曲人才的培养特别重视。在他的培养和教授下,不少人成了导演,像周来锁、张彩香、杜虎等;成了秦腔表演艺术家、

著名演员，如雷开元、闫瑞民、张爱莲、左福成、李云、高淑娥等。1981 年初，李文宇被借调到陕西省同州梆子剧团，一方面协助赵彦杰做同州梆子剧团的组建工作，一方面排演范明的新编秦腔历史剧《司马迁》。当工作还没有完全摆顺的情况下，他终因积劳成疾，于 1982 年 12 月 11 日病逝，终年 58 岁。

王　致　远

王致远（1925～1989），合阳县王家洼村人。青少年时代就追求进步。1937 年参加中国共产党领导的中华民族解放先锋队，1945 年参加中共领导的西北民主青年社。1948 年 3 月，在华北文法学院加入中国共产党，积极从事学生运动。此后，曾调冀中解放区平山华北局党校学习，在南下工作团总团部《改造报》社任编辑，在第四野战军新华分社任机要行政秘书。

中华人民共和国成立后，历任《新观察》杂志社组长、编辑部主任、编委，作家出版社办公室主任、领导小组成员，人民文学出版社现代部主任、总编室主任、副总编辑、代理总编辑和党委副书记。

王致远创作的长篇叙事诗《胡桃坡》，1965 年 3 月由人民文学出版社出版。它主要写的是解放战争时期，胡桃女冯灵秀积极投身革命，在战斗中坚韧不拔，顽强勇敢，由一个普通农村姑娘成长为一位革命战士的曲折过程。著名诗人艾青在《中国诗坛六十年》一文中，评论了《胡桃坡》的成就。著名诗人臧克家在《新诗应该走什么样的路——重读〈胡桃坡〉有感》一文中说："我觉得，致远同志是重视时代精神与现实主义传统的。可是他的诗里充满浪漫主义情调，事件与人物使他不能不如此。""我多希望当代诗人们，以宽阔的胸怀，高瞻远瞩的气魄，蘸着浓化的感情，多写出几部反映伟大现实，充满时代精神的叙事诗来！"《胡桃坡》还被改编成广播剧，由电台播放。

1982 年 1 月，王致远任文化艺术出版社社长兼总编辑，是这个出版社的开拓者、奠基人。1984 年 2 月，他的第二部长篇叙事诗《长歌行》出版。这部诗以 1976 年为背景，描述了胡桃女的儿子司马国生及郭书记等正直共产党人，和以冯山丹、胡桃娘为代表的新老两代胡桃坡群众，对极"左"路线的坚决斗争。著名作家杜鹏程、魏巍等，都撰文评论此诗。杜鹏程说它是"新诗民族化的锐意追求"。魏巍说它是"长篇叙事诗的重要成就"。

王致远是中国作家协会会员、中国歌谣协会理事，《马克思主义文艺理论研究》丛书编辑委员会委员。他长期从事新闻出版工作，经手组织和编发了大量优秀稿件，在社会上产生了广泛影响。他对作者一向热情帮助，尤其对青年作者更是倾心扶持，促使不少文学新人成为知名作家。这些事占去他许多时间，使他创作第三部长诗《马萧萧》的计划未能完成，只写出 6 章，就于 1989 年 10 月在北京逝世。

刘　效　基

刘效基（1926～1993），华阴市太华办西关村人，中国共产党党员。1952 年，西关村组

织了19个互助组，刘效基就是其中的组长之一。1954年西关村成立了“连丰”初级农业生产合作社，他担任合作社里的一个队长。队里决定让刘效基动员他的父亲，给群众传授祖传种植萝卜、白菜籽的技术。他说服父亲，当年秋播时就在棉花地里套种70亩萝卜籽、白菜籽。社员们经过辛勤耕作，合作社的小麦和萝卜籽、白菜籽获得大丰收。500亩小麦平均亩产110公斤，其中种植10公顷(150亩)西农6028号良种小麦增产更为显著，亩产高达150公斤以上。萝卜籽、白菜籽收入17000多元。由于连丰社小麦长得好，副业搞得红火，成为县上的“小麦丰产社”。从此，连丰社一跃变成了一个有粮、有钱的先进社。

从推广小麦良种和种植菜籽起家的实践，进一步启发了刘效基大搞科学实验的积极性。不久农技站派技术干部严格地帮助指导技术推广工作。夏收后连丰社成立了一个由刘效基领头的农业技术革新小组，开展玉米丰产田和玉米套红薯的科学试验。这年秋1.5亩玉米丰产田里的玉米获得亩产150多公斤的好收成，比初级社单产增长了80%。社里年终分红，每个劳动日值高达2.05元，成为当时轰动全县的最高劳值。他们用集体收入添置了2辆大车、4匹马、1台解放车。不仅归还了社员的股分基金，而且还支援兄弟社生产资金3000元，在银行存款2000元。1958年，刘效基又担任西关村生产大队长兼青年突击队长。

当年秋季，村上连丰、永丰两个农业社合并为西关生产大队。县农技站将西关村定为农技推广试验点，派技术干部常年蹲点，培养样板。刘效基与县农技干部刘克铭密切配合，从省农科院粮作所要了许多小麦试验技术材料，建立了小麦育种观察圃，开展以小麦育种为主的农业科学实验推广活动。1959年夏，刘效基从所有品种中，通过观察比较，发现“西家6028号X红玉麦”的杂交后代很出众，当时即选回4个麦穗，公社将此种定名为“华山红”。成果上报后，省农林厅长赵锦峰亲临该村视察。当年使用一穗传的繁育方法，单粒点播繁殖原种。到1960年，收获2.5公斤种子，又点播一亩扩大繁殖，1961年亩产良种300多公斤。1962年，除本队种植100亩外，还推广到关中其他小麦产区。经大面积试验，一致认定“华山红”具有抗条锈病耐黑粉病的特性，受到了各地农民的好评。从1962年起，刘效基担任了村党支部书记兼村科研站站长。1963年，先后向甘肃、河南、山西、山东等省推广“华山红”小麦良种100余万公斤，种植6.7万公顷(100多万亩)。同年，中共陕西省委、陕西省人民政府授予刘效基“农民育种家”和“劳动模范”称号。1972年中国广州商品交易会将“华山红”小麦良种予以征集，进行了对外展销交流。“华山红”培育成功后，省农科院、西北农学院赵鸿章、徐予鲁、翟润士、刘汉文等专家、教授多次到西关村参观指导工作，一致肯定了“华山红”一穗传的良种繁育方法。1973年以后，该村又相继培育出了“华山”一、二、三号小麦新品种，并且一直开展科研活动，坚持走“科学种田，发展农业生产”的路子，有力地促进了粮食生产。1989年粮食亩产比1978年翻一番。

段　中

段中(1929～1987)，渭南县(今渭南市临渭区)崇凝镇人。1929年11月生。1946年在西安兴国中学上高中，后转入中正中学。1948年11月在北平参加革命。后到俄语专科学校学习。20世纪50年代，段中在中国人民解放军坦克独立一团任翻译、参谋，被授

予大尉军衔。此后，先后担任坦克学校、坦克第一中心工厂、第二机械工业部六局、国营六一六厂等单位的俄文翻译。当时翻译任务繁重，段中白天陪专家进行口译，晚上经常加班加点，翻译了坦克方面大量的图纸、资料，保证了工作的顺利进行。

1959 年，段中调电子工业部工作，先后任雷达（含电子系统工程）专业科学技术委员会常务委员、系统工程发展研究中心规划战略研究室高级工程师、《现代电子科学技术词典》编辑办公室主任。到电子工业部遇到了因专业技术改变所产生的困难，他勇于克服困难，抓紧时间学习英语，很快掌握了阅读和翻译英语科技资料的技能，适应了工作的要求。1961 年 9 月，段中加入中国共产党。

“文化大革命”期间，段中身处逆境，仍然坚持进行科技情报工作，主动担任了《国外电子技术》的主编，还积极组织和参加多种图书和技术资料的编辑和出版工作。1974 年和 1976 年，他分别在第十研究院和国防科委专业会上作了《核武器效应及其对电子设备的影响》和《核爆炸电磁脉冲》的专题报告。

中共十一届三中全会以后，段中参加并组织中国电子学会的核电子学与探测技术专业的学术活动。他主持编辑出版了《国防电子工程简报》等内部刊物，组织领导和亲自参加了《中国大百科全书·电子学与计算机卷》和《现代电子科学技术词典》编辑工作，担任编辑办公室主任、责任编辑。经他审阅的《电子与计算机》卷条目和译文，多达一百八十多万字。

1986 年，段中经常感到疲乏无力。医院曾多次催他住院检查，但他仍顽强地坚持全日工作。直到他的手不能解扣系带，行走困难时，经同志们再三劝说，才住院检查。在住院期间，仍关心工作，要求早日出院上班。

段中从事国防科技翻译、编辑出版、情报研究工作 37 年，先后编辑、翻译出版了《温度对金属及合金机械性能的影响》、《微波铁氧体器件》、《核武器爆炸电磁脉冲》、《核电磁脉冲辐射与防护技术》等近 20 册科技书籍和 10 多种国防电子科技刊物。1987 年，段中被评为电子工业科技情报工作系统先进工作者。同年 8 月，经电子工业部干部司批准离休后享受司局级待遇。10 月 29 日 18 时 50 分病逝，终年 58 岁。

权　宽　浮

权宽浮（1931 ~ 1998），蒲城县贾曲乡南曲村人。幼时曾在县城东槐院小学上学。1946 年于蒲城县立中学毕业后，随家迁入西安。1949 年 5 月他辞去乡村教师职务即随中国人民解放军王震大军挺进西北，曾参加过著名的扶眉战役、兰州战役，在新疆戈壁滩上开荒修渠。

20 世纪 50 年代 ~60 年代，他先后担任新疆军区文化部及生产建设兵团的创作员。1958 年创作短篇小说《牧场雪莲花》时，权宽浮已是新疆作协的专业作家。《牧场雪莲花》发表于 1958 年 9 月号《延河》杂志上。不久，文学家、文化部部长茅盾在《短篇小说的丰收和创作上的几个问题》一文中，对其作了高度评价和推荐。1960 年，作为优秀短篇小说的《牧场雪莲花》即编入全国高中一年级语文教材，并被翻译成苏、朝等多国文字。这

篇作品结构独特，格调清新，以第一人称的亲切诉说，将读者的目光和思绪带入如诗如画的天山脚下；塑造了一个活泼美丽、勇敢善良的“雪莲花”姑娘。小说以物喻人，使读者仿佛真的看见了盛开在天山雪峰上有着顽强生命力的朵朵洁白质朴的雪莲花，给人以心灵上的洗涤和震撼。这一阶段正是他文艺创作的丰收季节。他共计出版了小说集《春到准噶尔》、《牧场雪莲花》、《葡萄园的故事》等六七个集子。同时，还创作过话剧《彭总传奇》、电影剧本《绿洲凯歌》和大量的歌词。其中《解放军同志请你停一停》等曾为军旅女歌唱家马玉涛唱遍了大江南北。权宽浮踏遍戈壁，情洒天山，其作品大都取材于新疆建设兵团和边疆军民火热的战斗建设生活，作品中洋溢着革命激情，闪耀着理想主义的光辉。在1965年召开第一届全国青年创作会议期间，他与那时崭露头角的李准、刘绍棠等一起在中南海怀仁堂受到周恩来总理的接见。

“文化大革命”后期，权宽浮调入西安市文化局任编剧，1986年任西安市作协副主席。他创作的话剧剧本《刘志丹》、《彭总传奇》和秦腔剧本《左宗棠出塞》，均被搬上舞台演出并获奖；还著有长篇小说《骊宫烟云》和散文集《人世公关情》等。

1998年6月1日，权宽浮病逝。终年68岁。

赵　宏　银

赵宏银（1933～1986），陕西省泾阳县人。1966年1月由富平县商业局调入富平县药材公司任党支部副书记兼指导员，后任药司革命委员会副主任，副经理等职。

赵宏银在药材公司任职期间，与全体干部、职工一起，为彻底改革医药战线落后面貌出力流汗。1970年，在他的倡导下，开创了西药制剂车间。在无技术、无设备的条件下，因陋就简，抽调人员，试制大输液成功，经化验合格，上级同意批量生产。他深入车间，和职工一起分析、研究工作，为以后发展制药生产办制药厂开创出一条新路。

1972年，在发展中药材的生产中，赵宏银根据上级指示结合富平实际，提出“向盐滩发展枸杞，大办枸杞园”的口号，得到刘集区党委的支持和盐滩两岸群众的欢迎。赵宏银安排人力，分别前往陕北榆林、宁夏中宁、河北仓州，采购枸杞树苗。他为此事日夜奔忙，及时向公社党委和区委汇报联系，并与社队落实土地面积。多次组织药农、药工和技术员到外地取经学习。经常亲临现场，指导工作，在卤泊滩两岸的刘集、施家、华阳3个公社、40个生产队，发展起千亩枸杞园，对发展中药材生产，治理盐滩做出重要贡献。

20世纪70年代初期，在赵宏银主持下，富平县的药材生产和收购出现了一个新的飞跃。县公司设立生产组，基层药店设有专职生产人员，各门市部设有收购员，种药生产队设固定药农。每年春季，召开一次全县药材生产会议，总结上年工作，安排当年生产任务。中期赵宏银带领各基层店负责人深入社队，检查评比，互相促进，总结经验，使药材种植生产连续呈现出新局面。各药店都有20亩以上的药材基地，生产队有10亩以上的田块。美原龙北生产队发展到50亩地的田块，种植10多个品种，名命为“药材种植场”。全县药材生产专干发展到10多名，种植药材20多个品种，发展面积700余亩，年收获量在98000公斤以上，使医药企业出现购销两旺的景象。

省药材公司在凤翔召开饮片加工现场会议之后，赵宏银建议从制药厂里增设中药饮片加工车间。有人认为药厂初成立，底子薄，没技术，饮片加工占用人多，经济效益低。赵宏银一面做思想工作，一面宣传外地饮片加工对企业的促进作用，帮助减轻基层加工负担，克服各自加工质量粗糙的现象。在他的说服带动下，中药饮片加工很快开始，随后又增加人力，扩大品种，增设机械设备。他还深入车间和干部群众谈心，研究解决问题，该车间逐步由手工操作，向半机械化和全机械化发展，中药饮片加工车间发展成中药加工厂。

赵宏银深入山区各社队调查研究，进入赵老峪，攀登底店山，驻队到峪岭，跋涉白庙乡，调查掌握乔山野生药源的分布，以及收购网点力量的设置。在峪岭乡的宝峰、岳白，赵老峪的杏花村都设起药材代购点。对赵老峪药材门市部的扩建和维修，以及底店药材门市部的搬迁，赵宏银都做过详细的调查。在峪岭乡驻队期间，他帮助社队解决了库水上山灌溉和机械配套设备，当年受益。事后峪岭乡人民群众编了歌谣：

“那年药司赵书记，县上安排驻咱队。

为了解决吃水难，修库引水上高山。

今天库水灌良田，饮水思源想当年……”

赵宏银于1986年6月病逝。

张　长　城

张长城（1933～1998），临渭区双王街道办事处张村人。6岁从师习板胡，12岁出师，任陕西省晓钟戏剧学校琴师。1949年参加中国人民解放军。先后为西北军政大学文工团、公安军文工团、济南军区政治部文工团板胡独奏演员。1956年加入中国共产党。1969年调到陕西戏曲研究院，1973年调入第二炮兵政治部文工团，仍为板胡独奏演员。他长期从事板胡乐器改革，继承和发展了传统的板胡演奏艺术，对中音板胡的定型起了重要作用，第一个将板胡作为独奏乐器搬上舞台。张长城创作、改编、演奏的板胡独奏曲，多次在全国和国际获奖。1952年，《红军哥哥回来了》获中国人民解放军第一届文艺会演一等奖。1953年，《绣荷包》获全军文艺会演一等奖。1956年在埃塞俄比亚参加“亚非青年联欢节”，他演奏的《空山鸟语》，获金质奖章。1957年在莫斯科参加第六届“世界青年与学生和平友谊联欢节”，他演奏的《眉户连奏》，又一次获金质奖章。张长城的板胡演奏闻名世界三十多个国家，多次受到国家领导人接见。他创作、演奏的代表作还有：《东北秧歌》、《对花》、《金匾》、《赵氏孤儿》等。他还对自己的演奏进行经验总结和理论阐述，与他人合著了《板胡演奏法》一书。

于　兆　英

于兆英（1934.6～1993.1），渭南县（今渭南市临渭区）三张镇秦于村人。是陕西省优秀的植物分类学和资源植物学专家。1953年8月渭南瑞泉中学毕业后，以优异成绩考试入兰州大学生物系学习。1955年4月加入中国新民主主义青年团。1957年7月大学毕业


于兆英像

后被分配到中国科学院西北水土保持研究所工作。1958 年 12 月加入中国共产党。先后任西北水保所研究室实习员，业务秘书，研究室副主任等职。

1958 年至 1961 年于兆英参加中科院青、甘生物资源综合考察，曾负责一个分队的工作，完成了柴达木盆地考察、并编写了 10 万余字的资源植物专著。1973 年后先后任西北植物所助理研究员、业务处长、副研究员、副所长、代所长、所长、研究员等职。1974 年主持了优良牧草及有毒植物的研究课题，解决了军马场牲畜中毒问题和优良牧草缺乏等问题。1984 年开始主持秦岭商洛山区生物资源开发利用和保护研究项目，取得了显著的经济、社会和生态效益。两年间增产值达 1667.33 万元，培训农民技术员 12429 人，扶持专业生产 8558 户。此项目 1986 年获陕西省政府农村科技进步一等奖；为科学技术的发展，科技成果的转化及振兴地方经济创出了新路子，做出了重大贡献。

三十多年间，于兆英在所从事的植物分类和资源植物开发利用研究工作中，十分注重理论联系实际，做出了创造性的具有重要科学价值和学术意义的成就。主持和参加完成的专著有《中国植物志》第 20 卷 2 分册、《中国滩羊区植物志》等 11 部，发表论文 40 余篇，发现植物新种 27 个，填补了中国植物区系研究的空白，为开展植物区系研究打下了良好的基础。他把植物分类学和资源植物开发利用与探讨植物的亲缘关系结合起来，利用数量分类和细胞分类等现代分类学研究方法和手段进行植物分类学研究，解决了一些传统分类无法解决的问题，从而丰富和发展了植物分类学。先后获国家、省、地级以上奖励 23 项，其中国家级 1 项，省部级 16 项，地市级 6 项。1988 年被评为国家级有突出贡献的中青年专家，1989 年评为陕西省有突出贡献的专家。1989 年后任中国科学院西安分院、陕西省科学院秘书长兼计划处处长，科技兴陕指挥部副总指挥、研究员，自然资源开发研究中心主任等职，并任陕西省政府专家顾问委员会委员，中共陕西省委、省政府决策咨询委员会委员，陕西省科协委员，中国植物学会理事，陕西省植物学会副理事长，《西北植物学报》副主编，《植物研究》、《动物毒物学》编委等职。

于兆英重视对年青人才的培养，先后招收和指导了五届植物分类研究生的学习和毕业论文，为国家培养了科研人才。他经常带病进山扶贫，不分昼夜坚持科研，拼命工作。1992 年商洛课题年终总结中，他曾昏迷两次，仍坚持和同事商研科技扶贫、振兴陕西经济的大事。

1993 年元月，因患突出性心肌梗塞在西安逝世，终年 59 岁。

肖　炳

肖炳（1938～2002）原名肖炳坤，1938 年 7 月生，合阳县黑池镇北廉村人。国家一级作曲，著名秦腔音乐家，1993 年国务院批准享受政府津贴。自幼在原籍上学，1951 年参加

文艺工作，先后在西北民众剧团、西北戏曲研究院、陕西省戏曲研究院从事演奏和作曲。1965年被选送到中央音乐学院深造，修业期满回院，相继在艺术研究室和剧团任专职作曲。1969年加入中国共产党。1985年任陕西省戏曲研究院秦腔团艺术指导，1993年任秦腔团副团长。肖炳自青少年时代酷爱秦腔音乐，16岁已蜚声作曲乐坛。他立足传统而又摆脱模式，善于借鉴而又勇于创新。尝试运用"主题音乐"贯穿手法，从唱腔旋律到板式结构，从演唱处理到演奏形式，以及音乐配器到乐队配置等方面，充分发挥秦腔音乐之精华。独立或合作移植与创作了《谢瑶环》、《智取威虎山》、《红灯记》、《洪湖赤卫队》、《祝福》、《千古一帝》等戏的音乐设计，极大地开拓了秦腔音乐的表现力，做出了开创性的贡献，成为秦腔音乐的一代宗师。撰写出版了《秦腔音乐唱板浅释》、《肖炳创作唱腔选》、《秦腔现代戏音乐创作的继承、革新、探索》等专著和论文，录制出版了《板胡教学》、《秦腔传统曲牌演奏》、《秦腔曲牌》VCD光盘。肖炳于2002年11月8日逝世。

张　绪　田

张绪田（1944～1999），陕西商洛人。中等专业学校毕业，随后在渭北工作。1979年支援西藏，任中共某县委书记。20世纪80年代中期调至渭南，任渭南地区土地管理局局长。他所领导的单位被国家土地管理局命名为全国先进单位，他个人也被陕西省土地管理局授予先进个人称号。全国19个省、市的土地管理工作者先后闻讯到渭南地区土地管理局取经学习，邀他去讲土地管理经验。1995年撤地设市后，张绪田任渭南市土地管理局局长。他于紧张的行政管理工作之余，奋笔从事杂文写作。在全国数十家报刊发表杂文千余篇，先后出版杂文集《玫瑰园》（1991年10月，陕西旅游出版社）、《秦中杂录》（1992年7月，陕西旅游出版社）、《难得超然》（1994年10月，陕西人民教育出版社）、《心路》（1997年2月，中国大地出版社）、《石语》（1999年5月，陕西人民出版社）。张绪田兼任陕西省杂文学会常务理事。《陕西文学史稿》（马宽厚著）上，说张绪田的杂文"以鲜明犀利著称"。

行家们对张绪田杂文的评价也颇高。李仲祥在《张绪田印象》（1990年6月9日《陕西日报》）一文中说："张绪田的杂文时时把握着时代的脉搏，鼓励人们追求向上。他认为，杂文不仅仅是一种揭露阴暗的短武器，也应起到陶冶人的情操，提高人们的社会公德的作用。因之，他的杂文多是以"正面"入手，忌讳咄咄逼人的气势，巧妙、恰切地引用各类学科的知识，娓娓地，淡淡地，深入浅出。他叙说的是人们想到的，没想到的，想要说的，还未凑成章句的。细品，有爽口的草莓香甜，或如嚼渭南产的线椒，甜得沁心，辣得出汗。"

著名文学评论家李星在为张绪田《石语》一书所作的序《绚丽动人的生命景观》中说："张绪田的散文虽是面向自己心灵的散文，但在他的心灵之镜上时时映照着人间的不幸和社会的风雨，人间的忧患，时代的病症……它们让人想到日以显露的城市弊病，人口膨胀、环境污染、生态破坏等，今日中国和人类所面临的共同问题。"又说："写景或清新自然、或庄严肃穆、或雄浑壮阔、或秀丽温婉、或气势磅礴；抒情破题则独出机杼，常在平常处发人之所未见，思人之所未思。""读张绪田的忆人散文、旅游散文，给人的却是曾经沧海、

尽知人事的博大与深邃，点石成金的智慧。由于修养和气质的原因，他的许多篇章不仅有龙虎之气，而且有‘心灵敛翼而归后’（《面对关中大平原》）的澄澈，如清风之徐徐，明月之皎皎，杨柳之依依，春日之丽丽。”“有的宁静壮美，有的愁思绵绵，有的情思深寄，有的哲理纷呈，有的静穆幽深，有的优美自然……都达到了一种醇美的境界。”

张绪田于1999年12月24日病逝。《渭南日报》副总编刘礼福在《悼张绪田》（1999年12月25日《渭南日报》）中说：“商山蕴才秀，渭水润笔雄。为官甘淡泊，行文鬼神惊。”

吴　西　户

吴西户（1959～2002），蒲城县人。1959年12月，出生于兴镇寨子村。1976年1月，成为民办教师。1978年10月，以优异的成绩考入蒲城师范。1980年7月毕业后，选择了条件最为艰苦的蒲城化木中学。

化木中学是一所偏僻的小学校，设施简陋，交通不便。多年间，分配的教师多则呆三五年，少则几星期，来了一批又一批，校长也是换了一茬又一茬。该校的师资配置一直是县、乡头痛的问题。而吴西户从未向组织提出调动申请，一干就是21年，是在化木中学任职时间最长的！他岳父由忠平是一位德高望重的中学领导，其学生都在教育部门担任领导职务。在其他人看来，吴西户调离只是一句话的事。而他却一次次主动放弃调动机会。他成家后，在兴镇初中任教的妻子由亚茹怀孕在身，曾私下找人说情，希望能调到一块工作。当妻子和他商量时，他却仍然决意留在化中，并诚恳地对妻子解释：“化木这地方本来就没有人愿意去，咱要是走了，调不来教师，别人咋说哩？那么多学生咋办哩？”他性格倔强是远近有名的，熟知他的妻子只好作出让步。

儿子出生后，吴西户与妻子两地分居，妻子又担负繁重的教学任务，只好将婆婆接到学校带孩子，孩子10个月后婆婆带回乡下。一次母亲在家忙于干家务，不满一岁的孩子在坑上爬来爬去，不小心拉倒了热水瓶，满壶热水倒在左臂上。当时天下大雨，待到晚上他才踏着泥泞的土路赶回家。孩子的左臂上一直留着疤痕。

吴西户是独生子，上有二老，体弱多病；下有一双儿女，正在上学。他常常无暇尽一个儿子、父亲的职责。父母的饮食起居，他只是问问；儿女的冷暖、功课辅导，全推给了妻子。然而，为同事、为学生解危救困，他却全力以赴，毫不迟疑。1985年，化中同事曹老师半夜临产，丈夫急得不知所措。他二话没说，叫醒两个年轻人，拉起架子车，深一脚浅一脚地将这位女教师送到25里路之外的县医院。汗水湿透了衣衫，他全然不顾，直到听到母婴平安的消息，才放心地离去。学生吴娇家居偏远的乡村，加之生活困难。他看在眼里，记在心上，在该生困难的时候总是伸出援助之手。有一次星期天，他回到兴中妻子处，半夜时分，突然听到对面楼上女生宿舍里传来喊声：“老师，有坏人。”他立即穿上衣服直奔二楼，又在校园内四处搜寻；证实盗贼已逃离学校后，才放心回房休息。

1995年祖父病逝，他早上把老人送入坟地，中午就回校上课，村里人戏说他是“呆子”。1999年初冬，母亲患病派人捎话让他赶快回家。当时，他除了担任繁重的教学任务外还负责学校工会工作，事情较多。与学校领导研究工作结束时，已是夜深人静，他匆忙

骑车摸黑回家，路过引黄渠上的横桥时，不慎翻入桥头1米多深的土坑中，摔得昏迷不醒，满脸血污。半个多小时后被鲍家寨村一个过路的村民发现，立即找来几个人将其送到兴镇地段医院。等不得伤口愈合，他就赶到学校。学校领导让他休息几天，被他婉言谢绝。

夜以继日地忘我工作，使吴西户视力严重下降，身体状况愈来愈差，经常出现头晕现象。医生诊断后发现他脑供血不足，神经衰弱，血压过低，劝他好好休息一段时间，注意不要过度劳累。可他一工作起来，就把医生的叮咛全部抛在脑后。备课、上课、辅导、批改作业、差生补课、家访工作安排得严严实实，超负荷劳动过度地透支着虚弱的身体。

2001年9月，吴西户调入妻子任教的兴镇初中。在去世的前段时间，他在办公室批作业时曾晕倒在作业本上。妻子发现后，让他请几天假去看病。他却劝妻子说："我才调入兴中，不好给领导添麻烦。再说你还带毕业班课，等学生考试放假后，你陪我再去检查。我不要紧！"继续坚持批改完作业。24日，他早早起床后，伏在案头为当天上课准备资料。早饭前，他只对妻子说："今天感到头痛得很。"匆匆吃过早饭，夹着试题就提前进了教室。第一节下课后，在宿舍喝水时与妻子相遇，上课铃声响后，两人又各自走向教室。匆匆分手，竟成了诀别！这节课，他在解答学生提出的疑难问题时，突然倒在了身旁学生的身上。学生发现他脸色苍白，忙问："吴老师，你咋哩？"他吃力地挺起腰杆，向学生摇了摇手，"我不要紧，你们继续学习"，硬撑着桌子移向讲台.拿起了讲桌上的粉笔，想给学生继续讲题。谁料他在上讲台的一瞬间再次晕倒。学校师生闻讯，立即叫来县医院急救中心医生进行急救，终因抢救无效而病逝。手里还握着那半截粉笔，走完了人生。25日下午，由村党支部组织、学校参与的追悼会，在吴西户家中隆重举行。全体教师、学生代表和邻村数公里外的群众1000多人纷纷赶来，其场面是该村历史上第一次！2002年7月31日，《渭南广播电视报》用整版的篇幅，以《用生命谱写园丁之歌》为题，报道了吴西户的感人事迹。

鲁　建　荣

鲁建荣（1962～1989），1962年5月17日出生于富平县留古乡鲁家村。上初中时，即倾慕战场上的英雄，电影《英雄儿女》尽管看了几遍，但只要哪儿演出，不顾几十里夜路之苦也要去看。1983年9月，鲁建荣毕业于大荔师范学校外语专科，先后在富平县美原中学、张桥镇初级中学、迤山中学任教。

他的学生大部分来自农村，语音天赋差，对英语感到枯燥、厌烦和畏难。他没有灰心，以十足的热情和耐心，一个一个说服学生，成立了"英语兴趣小组"。这额外的负担，使他成了学校最忙的教师。从大清早到晚饭后，几乎所有的课余时间，在他的宿舍兼办公室里，不时地传出英语会话声或探讨疑难的争论声。他把自己本来就低得可怜的工资拿出来，订了《英语报》、《中学生英语》、《英语自测题》等十多种报刊，买了一本又一本学习资料，供学生课外阅读。1986年在张桥镇初中时，他所任班级英语课考试成绩总评，名列全镇第一。

鲁建荣不仅在工作上积极努力，成绩突出，他对其他人的帮助，也表现了极度的热忱与慷慨。1985年夏收，教师李俊杰的妻子病了。李正为十多亩责任田里的小麦愁眉不展

时，鲁建荣从学校赶来了。他一下车子，就拿起镰刀下了地，一连几天，收了拉，拉了碾，直到把麦子扬净装好，才回到学校里。秋播时，鲁建荣已调到七十多里外的张桥中学，但他一想到李俊杰家的困难，又骑上车子赶去了。从美原到张桥，从张桥到迤山，鲁建荣越来越忙，关心人的心肠越来越热。一个叫阎俊龙的教师刚分配到学校，没有被褥，鲁建荣卷起自己的送了过去。为此，他睡了一月光床板。一个叫党俊艳的学生付不起学习费用，他立即拿出20元送给她。时圣平教师遇到困难，鲁建荣送去了100元……1985年，他还在刘集坡头救过一位摔伤的老人。

1987年春节，鲁建荣到外村去看望老师，发现有人连自行车跌到丈余深的坡底，已经昏迷。鲁建荣将他抱上坡，求一位骑轻骑者把他送到附近医疗站。1987年5月一个夜晚，他在县城街道窖井里救出一个小孩。1988年夏天，他在苇子河救起一名落水的姑娘……

1988年10月，他在《入党申请书》上写道："请党组织考验我：在工作上一定任劳任怨，争挑重担；有危险时，一定冲锋陷阵，为共产主义事业献出一切。"1989年6月30日，鲁建荣去渭南看望女友。下午5时许，他们走到渭南沈河公园，突然发现桥下一个小孩落入水中。他毫不犹豫，扔下提兜，纵身跳下水去抢救。他一次次拼命将小孩推向河岸，但由于不会游泳，又一次次被深水压回。这时，一位老工人赶来，孩子得救了，鲁建荣却由于精疲力尽，沉入3米多深的水底；等人们七手八脚把他搭救上来时，他的心脏已经停止了跳动，年仅27岁。

1989年9月，中共富平县委决定，追认鲁建荣为中国共产党党员。共青团富平县委追认他为"优秀青年"。《教师报》250号刊载报道了他感人事迹的长篇报告文学《燃烧的青春》。陕西省教育厅作出《关于开展向鲁建荣同志学习的决定》，号召全省教育系统向鲁建荣学习。国家民政部批准他为"革命烈士"。中共陕西省委追认他为中共正式党员。

第二章　表

一、建国后中共中央、国务院表彰的渭南市文化界模范先进人物表

姓　名	工作单位	荣誉名称	授奖单位	颁授时间
王福和	大荔县第一中学教师	全国先进工作者	中共中央、国务院	1960
李永欣	蒲城县第二中学（今白水县中学）教师	全国先进工作者	中共中央、国务院	1960
李玉兰（女）	韩城县白马滩公社七顷坪一揽子学校教师	全国先进工作者	中共中央、国务院	1960

续表

姓　名	工作单位	荣誉名称	授奖单位	颁授时间
李忠胜	渭南县华州公社辛庄生产队幼儿园主任	全国先进工作者	中共中央、国务院	1960
张忙来	蒲城县澄城公社交道管理区南社生产队农民业余学校教师	全国先进工作者	中共中央、国务院	1960
陈云	渭南师范体育教师	全国先进工作者	中共中央、国务院	1960
董存弟(女)	大荔县城关公社观音渡生产队农民业余学校教师	全国先进工作者	中共中央、国务院	1960
薛遇春	韩城县城郊公社学巷小学教师	全国先进工作者	中共中央、国务院	1960
刘寿山	渭南地区中医学校	全国先进科技工作者	全国科学大会	1978
李小艾(女)	临渭区北塘实验小学校长	全国先进工作者	国务院	1995

二、建国后中央、国家各部门表彰的渭南市文化界模范先进人物表

姓　名	工作单位	荣誉名称	授奖单位	颁授时间
史炳乾	三原县刘家山三井村社员	全国先进儿童工作者	全国妇联、团中央等	1957
蒋桂巧(女)	蒲城县孝通乡孝通街农民	全国少先队优秀辅导员	团中央	1957
李清芳(女)	韩城县教育局	扫除文盲奖章	团中央	1958
杨金桃(女)	合阳县知堡乡孟家庄幼儿园	全国“三八”红旗手	全国妇联	1958
薛遇春	蒲城县东槐院小学	全国少先队优秀辅导员	团中央	1960
王杰	蒲城县尧山中学	全国民兵代表先进个人	教育部	1960
冯致明	潼关南营初中	全国贯彻教育方针的社会主义建设积极分子	教育部	1960
李子惠	大荔县范家乡	全国扫盲模范	教育部	1960
李淑改(女)	合阳平政西郭村	全国幼儿教育先进工作者	团中央、全国妇联	1960
窦怀礼	蒲城县	全国少年儿童先进工作者	全国少年儿童工作协调委员会	1960
薛云峰	蒲城县砖瓦厂	全国少年儿童先进工作者	全国少年儿童工作协调委员会	1960

续表1

姓　名	工作单位	荣誉名称	授奖单位	颁授时间
刘树茂	蒲城县东槐院小学	全国少先队优秀辅导员	团中央	1962
杨天喜	白水县高家山小学	全国教育先进工作者	教育部	1969
王景阁(女)	澄城县幼儿园	全国“三八”红旗手	全国妇联	1970
魏隆成	华县杏林镇床单厂子校	全国教育先进工作者	农垦部	1976
雷建国	华阴县文教局	全国教育先进工作者	教育部	1978
丁继忠	共青团渭南地委宣传部	全国少先队优秀辅导员	团中央	1979
王灵珍(女)	澄城县庄头公社芦洼大队医疗站	全国“三八”红旗手	全国妇联	1979
杨彩英(女)	白水煤矿医院	全国“三八”红旗手	全国妇联	1979
李巧珍(女)	渭南县龙背公社青龙小学	全国“三八”红旗手	全国妇联	1979
陈宝珍(女)	渭南县第一医院	全国“三八”红旗手	全国妇联	1979
武寿生	华县咸林中学	全国体育先进工作者	国家体委	1979
党星耀	大荔县委宣传部	全国农村文化艺术先进工作者	文化部	1981
王文汉	韩城县卓立中学	全国优秀体育教师	国家体委、教育部	1981
李清义	渭南县固市中学	全国优秀体育教师	国家体委、教育部	1981
张玉生	潼关太要中学	全国优秀体育教师	国家体委、教育部	1981
张泽芳(女)	富平县莲湖小学	全国优秀体育教师	国家体委、教育部	1981
武周全	大荔县教师进修学校	全国优秀体育教师	国家体委、教育部	1981
薛福民	合阳县合阳中学	全国优秀体育教师	国家体委、教育部	1981
张宝珍(女)	渭南县良田乡初级中学	全国优秀儿童保教工作者	全国妇联、教育部	1982
姚芳白(女)	华阴县城关小学	“少先队读书有奖”活动先进辅导员	团中央	1982
崔培华	陕西省农垦中学	全国农垦系统先进教师	农垦部	1982
杨建光(女)	富平县车站小学	全国“三八”红旗手	全国妇联	1983
陶学英(女)	渭南县育红初中	全国“三八”红旗手	全国妇联	1983
刘会琴(女)	蒲城县龙阳镇南湾村小学	全国“三八”红旗手	全国妇联	1983
吴小延(女)	韩城县实验幼儿园	全国“三八”红旗手	全国妇联	1983
郗云仙(女)	蒲城县妇幼保健站	全国“三八”红旗手	全国妇联	1983
张宝珍(女)	渭南县良田初中	全国“三八”红旗手	全国妇联	1983

续表2

姓　名	工作单位	荣誉名称	授奖单位	颁授时间
张存英(女)	澄城县韦庄小学	全国“三八”红旗手	全国妇联	1983
张金堂	白水县纵目乡教育组	全国优秀班主任	教育部	1983
元延玲(女)	澄城县澄城小学	全国优秀班主任	教育部	1983
田学惠	富平县迤山中学	全国优秀班主任	教育部	1983
刘安家	韩城县学巷小学	全国优秀班主任	教育部	1983
孙惠莲(女)	华阴县观北小学	全国优秀班主任	教育部	1983
李同胜	蒲城县尧山中学	全国优秀班主任	教育部	1983
陈兴宽	渭南县杜桥中学	全国优秀班主任	教育部	1983
王喜芳(女)	大荔县云棋小学	全国优秀班主任	教育部	1983
贺晓莉(女)	合阳县南渠西小学	全国优秀班主任	教育部	1983
王秀芳(女)	华县城关小学	全国优秀班主任	教育部	1983
李积长	蒲城县职教中心	全国优秀班主任	教育部	1983
韩秀丽(女)	潼关县港口镇南门小学	全国优秀班主任	教育部	1983
刘德勤	潼关县潼关中学	全国体育传统项目先进工作者	教育部、国家体委	1983
薛正朗	韩城县教育局	全国体育传统项目先进工作者	教育部、国家体委	1983
武周全	大荔县大荔中学	第五届全国运动会群众体育先进工作者	国家体委	1983
田增伦	渭南县瑞泉中学	全国“五讲四美”为人师表优秀教师	教育部等	1983
刘会琴(女)	蒲城县龙阳镇南湾村小学	全国“五讲四美”为人师表优秀教师	教育部等	1983
吴小延(女)	韩城县新城二小	全国“五讲四美”为人师表优秀教师	教育部等	1983
高武生	大荔中学	全国“五讲四美”为人师表优秀教师	教育部等	1983
郭掌珠	韩城县新农职中	全国“五讲四美”为人师表优秀教师	教育部等	1983
张泽芳(女)	富平县莲湖小学	全国“五讲四美”为人师表优秀教师	教育部等	1983
傅乐善	渭南县前进路中学	“红领巾读书读报”活动先进个人	团中央等	1983

续表3

姓　名	工作单位	荣誉名称	授奖单位	颁授时间
雷巧莲(女)	澄城县韦庄煤机厂	全国优秀青少年科技辅导员	团中央	1983
李喜生	大荔县云棋小学	全国少年儿童先进工作者	全国少年儿童工作协调委员会	1983
王志成	富平县峪岭小学	全国少年儿童先进工作者	全国少年儿童工作协调委员会	1983
张泽芳(女)	富平县莲湖小学	全国少年儿童先进工作者	全国少年儿童工作协调委员会	1983
薛正朗	韩城县苏东乡	全国优秀体育教师	国家体委、教育部	1983
王斯华	中铁一局中心医院	劳动模范	铁道部	1983
孙书亭	潼关县城郊乡吴村兽医站	长期坚持农牧渔业推广先进个人	农牧渔业部	1983
刘振兵	华县农牧局	农技推广先进工作者	农牧渔业部	1983
李精辉	渭南县农技中心	农技推广先进工作者	农牧渔业部	1983
范山积	合阳县路井中心卫生院	全国卫生先进工作者	卫生部	1983
姜运策	渭南地区医院	全国卫生先进工作者	卫生部	1983
郭青莲(女)	大荔县妇幼院	全国卫生先进工作者	卫生部	1983
李明霞(女)	蒲城县东槐院小学	全国少先队优秀辅导员	团中央	1984
王秉孝	华县咸林中学	全国优秀班主任	教育部	1984
田学会	富平县迤山中学	全国优秀班主任	教育部	1984
李同胜	蒲城县尧山中学	全国优秀班主任	教育部	1984
贾国华	潼关县城关初级中学	“读书读报学雷锋做好事”活动先进个人	团中央、教育部、文化部	1984
周红(女)	华县南街小学	“红领巾读书读报”活动先进辅导员	团中央、教育部、文化部	1984
姚子清	韩城市聋哑学校	全国特殊教育先进工作者	教育部、全国残疾人联合会	1984
史永义	渭南市畜牧兽医工作站	全国奶山羊基地县建设先进工作者	农牧渔业部、商业部等	1984
史永义	渭南市畜牧兽医工作站	先进工作者	国家经委、农牧渔业部等	1984
张辉(女)	大荔县许庄幼儿园	全国“三八”红旗手	全国妇联	1985

续表4

姓　名	工作单位	荣誉名称	授奖单位	颁授时间
段万选	华阴县五方学校	“红领巾读书读报有奖”活动先进个人	团中央、教育部、文化部	1985
李仲科	陕西印刷机器厂	优秀教师	机械工业部	1985
韩锡光	渭南铁中	全国铁路系统优秀教师	铁道部	1985
霍思祖	渭南市辛市镇中心小学	全国优秀教师	国家教委、人事部	1985
耿志强	澄城县赵庄镇政府	全国文化系统先进个人	人事部、文化部	1985
刘景星	渭南市工农教育办公室	中国科协农村科普工作先进个人	农牧渔业部	1985
李世昌	大荔县防疫站	全国地方病防治先进工作者	中央地方病防治领导小组	1985
姚荣泉	渭南市防疫站	全国地方病防治先进工作者	中央地方病防治领导小组	1985
李琪璜	陕西省农垦中学	先进教师	农牧渔业部	1985
张增华	韩城市聋哑学校	全国特殊教育先进工作者	教育部、民政部等	1985
丁怀成	韩城矿务局中学	全国煤炭系统劳动模范	煤炭工业部	1985
王清发	渭南市固市中学	全国优秀校长	国家教委、人事部	1986
张宝珍(女)	渭南市良田初级中学	全国教育系统劳动模范	国家教委、人事部等	1986
张春海	澄城县王庄农技校	全国教育系统劳动模范	国家教委、人事部等	1986
张辉(女)	大荔县许庄幼儿园	全国教育系统劳动模范	国家教委、人事部等	1986
赵米香(女)	蒲城县苏坊中心小学	全国教育系统劳动模范	国家教委、人事部等	1986
李仲科	陕西印刷机器厂	全国教育系统劳动模范	国家教委、人事部等	1986
李仲科	陕西印刷机器厂	全国职工教育先进教师	全国职工教育管理委员会	1986
权文英	渭南市总工会职工学校	全国职工教育先进教师	全国职工教育管理委员会	1986
党进效	白水县中医院	全国计划生育先进个人	国家计生委	1986
高冠智	渭南师院	全国计划生育先进个人	国家计生委	1986

续表5

姓　名	工作单位	荣誉名称	授奖单位	颁授时间
郭青莲(女)	大荔县妇幼院	全国计划生育先进个人	国家计生委	1986
卫绍华	合阳县医院	全国计划生育先进个人	国家计生委	1986
方同彰	渭南市卫生局	全国卫生文明先进工作者	卫生部	1986
关娜莉(女)	渭南市卫生防疫站	全国卫生文明先进工作者	卫生部	1986
刘克林	渭南地区卫生局	全国卫生文明先进工作者	卫生部	1986
和孟章	澄城县电影公司	全国农村科教电影汇映月先进个人	农业部、广电部、科委、文化部等	1987
姜月平	澄城县农牧局	全国农村科教电影汇映月先进个人	农业部、广电部、科委、文化部等	1987
高福录	农行大荔县支行	全国模范通讯员(1985－1987)	中国人民银行总行	1987
杨振蒲	蒲城县尧山中学	全国优秀体育工作者	国家教委、国家体委	1987
左梦许	渭南市线王初级中学	全国体育工作先进个人	国家体委、国家教委等	1987
陶佑民	大荔中学	全国体育传统项目先进工作者	国家教委	1987
王俊华(女)	渭南市妇幼院	全国卫生文明建设先进工作者	卫生部	1987
柳志贤	大荔县中医院	全国卫生文明建设先进工作者	卫生部	1987
王天德	韩城市教育局	全国优秀辅导员	团中央	1988
武仙娥(女)	大荔师范学校	全国“三八”红旗手	全国妇联	1988
刘德科	合阳中学教育工会	全国优秀工会积极分子	全国总工会	1988
马玉祥	渭南市蔺店中学	全国优秀教师	国家教委、人事部	1988
胡兴平	渭南市蔺店中学	全国优秀教师	国家教委、人事部	1988
张育文	合阳县黑池中学	全国优秀教育工作者	国家教委、人事部	1988
张舜龙	蒲城县东槐院小学	全国优秀教育工作者	国家教委、人事部	1988
雷养斌	韩城市新农职中	全国勤工俭学先进个人	国家教委、人事部	1988
樊鸿新	韩城市教育局	全国勤工俭学先进个人	国家教委、人事部	1988
南志秀	富平县曹村镇土坡村	民间文学先进工作者	文化部	1988
张万金	富平县体育运动中心	全国老年体育先进工作者	国家体委	1988

续表6

姓　名	工作单位	荣誉名称	授奖单位	颁授时间
王玉良	临渭区交斜镇	全国农村体育积极分子	国家体委体育总局	1988
尹东风	蒲城县向阳街道办事处	全国农村体育积极分子	国家体委体育总局	1988
吴念祖	澄城县农机管理站	农业生产节能先进个人	农业部	1988
侯创团	华阴县农技中心	农业广播电视学校优秀学员	农业部	1988
刘春琪	蒲城县卫生局	全国卫生文明建设先进工作者	卫生部	1988
李昭慧(女)	渭南地区医院	全国出生监测缺陷先进个人	卫生部	1988
郭青莲(女)	大荔县妇幼院	全国出生监测缺陷先进个人	卫生部	1988
郭向高	韩城市药检局	贯彻《药品管理法》先进个人	卫生部	1988
安兆甲	富平县立诚中学	全国教育系统劳动模范	国家教委、人事部等	1989
张舜龙	蒲城县东槐院小学	全国教育系统劳动模范	国家教委、人事部等	1989
李小艾(女)	渭南市北塘小学	全国教育系统劳动模范	国家教委、人事部等	1989
雷养斌	韩城市新农职业中学	全国教育系统劳动模范	国家教委、人事部等	1989
樊鸿新	韩城市教育局	全国教育系统劳动模范	国家教委、人事部等	1989
王永成	蒲城县党睦中学	全国优秀教师	国家教委、人事部	1989
王善民	富平县美原镇初级中学	全国优秀教师	国家教委、人事部	1989
王新福	蒲城县贾曲乡中心小学	全国优秀教师	国家教委、人事部	1989
邢万杰	渭南市官道乡教育组	全国优秀教师	国家教委、人事部	1989
冯金明	渭南市政协	全国优秀教师	国家教委、人事部	1989
任金福	富平县杏村镇小学	全国优秀教师	国家教委、人事部	1989
同来全	渭南市官道乡一中	全国优秀教师	国家教委、人事部	1989

续表7

姓　名	工作单位	荣誉名称	授奖单位	颁授时间
齐增弟	富平县齐村乡初级中学	全国优秀教师	国家教委、人事部	1989
连西江	澄城县寺前中学	全国优秀教师	国家教委、人事部	1989
李淑云	潼关县秦岭小学	全国优秀教师	国家教委、人事部	1989
苏清玉	富平县淡村镇初级中学	全国优秀教师	国家教委、人事部	1989
吴月凤(女)	蒲城县蔡邓乡中学	全国优秀教师	国家教委、人事部	1989
杜爱玲(女)	富平县杜村镇小学	全国优秀教师	国家教委、人事部	1989
陈记牢	富平县都村职中	全国优秀教师	国家教委、人事部	1989
杨秀爱(女)	蒲城县城关镇小学	全国优秀教师	国家教委、人事部	1989
赵文忠	富平县淡村镇初级中学	全国优秀教师	国家教委、人事部	1989
赵步杰	渭南教育学院	全国优秀教师	国家教委、人事部	1989
赵学朝	澄城县寺前小学	全国优秀教师	国家教委、人事部	1989
赵彩琴(女)	蒲城县城关镇小学	全国优秀教师	国家教委、人事部	1989
鱼东来	富平县迤山中学	全国优秀教师	国家教委、人事部	1989
孟宪俊	富平县庄里小学	全国优秀教师	国家教委、人事部	1989
袁峰德	蒲城县蒲城中学	全国优秀教师	国家教委、人事部	1989
贾富民	澄城县雷家洼乡初中	全国优秀教师	国家教委、人事部	1989
党积庆	澄城县澄城中学	全国优秀教师	国家教委、人事部	1989
马正学	合阳县防虏寨小学	全国优秀教师	国家教委、人事部	1989
王安民	大荔县城关中学	全国优秀教师	国家教委、人事部	1989
王花秀(女)	华阴县岳庙乡华峰小学	全国优秀教师	国家教委、人事部	1989
王伯阳	渭南市固市中学	全国优秀教师	国家教委、人事部	1989
王法合	大荔县教育局	全国优秀教师	国家教委、人事部	1989
王永诚	蒲城县党睦中学	全国优秀教师	国家教委、人事部	1989
王福平	华阴县迪家中心小学	全国优秀教师	国家教委、人事部	1989
田增伦	渭南市瑞泉中学	全国优秀教师	国家教委、人事部	1989
刘晓梅(女)	渭南市程家乡孟家小学	全国优秀教师	国家教委、人事部	1989
李少白	大荔县大荔中学	全国优秀教师	国家教委、人事部	1989
李向田	韩城市龙门镇上峪口小学	全国优秀教师	国家教委、人事部	1989
李玲肖(女)	华县下庙镇田村小学	全国优秀教师	国家教委、人事部	1989
李俊实(女)	渭南市贠张小学	全国优秀教师	国家教委、人事部	1989

续表 8

姓　名	工作单位	荣誉名称	授奖单位	颁授时间
肖龙	合阳县杨家庄乡中心小学	全国优秀教师	国家教委、人事部	1989
吴玉祥	渭南市吝店中学	全国优秀教师	国家教委、人事部	1989
吴小延(女)	韩城市新城二小	全国优秀教师	国家教委、人事部	1989
吴俊贤	大荔县朝邑中心小学	全国优秀教师	国家教委、人事部	1989
辛云山	渭南市教师	全国优秀教师	国家教委、人事部	1989
陈恩宽	渭南市西安路小学	全国优秀教师	国家教委、人事部	1989
陈彩云(女)	韩城市苏东乡中学	全国优秀教师	国家教委、人事部	1989
陈嘉猷	华县柳枝镇梁堡小学	全国优秀教师	国家教委、人事部	1989
张天时	韩城市芝川中学	全国优秀教师	国家教委、人事部	1989
张天赐	韩城市新城办教委	全国优秀教师	国家教委、人事部	1989
张守基	渭南师范专科学校	全国优秀教师	国家教委、人事部	1989
张建长	渭南市庙底小学	全国优秀教师	国家教委、人事部	1989
赵改仙(女)	华县侯坊乡南洼小学	全国优秀教师	国家教委、人事部	1989
赵学潮	澄城县寺前镇小学	全国优秀教师	国家教委、人事部	1989
杨学良	渭南地区教研所	全国优秀教师	国家教委、人事部	1989
杨海林	白水县	全国优秀教师	国家教委、人事部	1989
庞淑琴(女)	澄城县城关镇教师	全国优秀教师	国家教委、人事部	1989
庚常宁	白水县	全国优秀教师	国家教委、人事部	1989
党茂兴	富平县薛镇职中学	全国优秀教师	国家教委、人事部	1989
薛永乾	富平县杜村镇杜村小学	全国优秀教师	国家教委、人事部	1989
郭世孝	渭南市交斜初中	全国优秀教师	国家教委、人事部	1989
郭桂芹(女)	渭南市线王小学	全国优秀教师	国家教委、人事部	1989
曹亚烈	大荔中学	全国优秀教师	国家教委、人事部	1989
康德州	渭南市教师	全国优秀教师	国家教委、人事部	1989
康菊侠(女)	合阳县城关小学	全国优秀教师	国家教委、人事部	1989
阎进昌	大荔中学	全国优秀教师	国家教委、人事部	1989
蔡鹏飞	华阴县孟塬营村小学	全国优秀教师	国家教委、人事部	1989
樊建章	韩城市咎村小学	全国优秀教师	国家教委、人事部	1989
薛改仙(女)	韩城市城关小学	全国优秀教师	国家教委、人事部	1989
霍建民	渭南市杜桥中学	全国优秀教师	国家教委、人事部	1989
方逢安	合阳县黑池中学	全国优秀教育工作者	国家教委、人事部	1989

续表9

姓　名	工作单位	荣誉名称	授奖单位	颁授时间
赵文斋	韩城市夏阳乡中学	全国优秀教育工作者	国家教委、人事部	1989
王建奎	澄城县教研室	中国教育学会先进个人	国家教委	1989
党建中	华阴县教研室	全国优秀青少年科技辅导员	中国科协、国家教委、团中央等	1989
孙铭东	渭南农业学校	全国中等农业教育先进工作者	农业部	1989
邓清晰	渭南地区农业局	全国成人教育先进工作者	农业部	1989
史友明	渭南地区种子工作管理站	优秀教师	农业部	1989
孙书亭	潼关县城郊乡吴村兽医站	长期坚持农牧渔业推广先进个人	农业部	1989
吴庭瑞	韩城市疾病控制中心	全国卫生文明建设先进工作者	卫生部	1989
黄鹤龄	澄城县中医院	全国卫生系统先进个人	卫生部	1989
杨英才	澄城县王庄乡中	全国学校卫生先进工作者	国家教委、卫生部	1990
王育民	澄城县电影公司	“科教片汇映”先进	文化部	1990
和孟章	澄城县电影公司	“科教片汇映”先进	文化部	1990
陈广才	澄城县罗家洼文化站	全国先进文化站长	文化部	1990
雷长云	蒲城县农技推广中心	全国能源建设先进工作者	农业部	1990
田张厚	富平县乡镇农技站	全国科技兴农标兵	农业部	1990
员玉岳	华阴县植保站	治蝗标兵	农业部	1990
徐占中	渭南市种子工作管理站	农业科技年先进工作者	农业部	1990
傅乐善	渭南市前进路中学	全国少先队优秀辅导员	团中央	1990
陈国强	渭南市龙背初级中学	全国优秀体育教师	国家教委	1990
朱智忠	渭南技术学院	全国职业技术教育先进工作者	国家教委、人事部、劳动部等	1991
吴世群	富平县教研室	推行《国家体育锻炼标准实施办法》先进工作者	国家体委、国家教委	1991
李森宽	渭南市杜桥中学	全国优秀体育教师	国家体委、国家教委	1991
薛福民	合阳县合阳中学	全国优秀体育教师	国家体委、国家教委	1991

续表 10

姓　名	工作单位	荣誉名称	授奖单位	颁授时间
张永信	富平县教育局	全国优秀教育工作者	国家教委、人事部	1991
李耀先	渭南市教育局	全国先进教育工作者	国家教委、人事部	1991
王全印	澄城县冯原职业中学	全国教育系统劳动模范	国家教委、人事部	1991
王国宾	渭南地区技工学校	全国优秀教师	国家教委、人事部	1991
任继禹	华阴市岳庙中学	全国优秀教师	国家教委、人事部	1991
李长喜	蒲城县蒲城中学	全国优秀教师	国家教委、人事部	1991
张天琪	富平县迤山中学	全国优秀教师	国家教委、人事部	1991
张西芳	大荔县城关镇	全国优秀教师	国家教委、人事部	1991
姚根果	蒲城县贾曲乡初中	全国优秀教师	国家教委、人事部	1991
梁关勤	华县教研室	全国优秀教师	国家教委、人事部	1991
潘定民	华县下庙中学	全国优秀教师	国家教委、人事部	1991
蔡爱茹(女)	富平县永安小学	全国优秀教师	国家教委、人事部	1991
李长江	西电公司技工学校	全国优秀教师	国家教委、人事部	1991
李增学	合阳县合阳中学	全国优秀教师	国家教委、人事部	1991
赵安锁	华县华州中学	全国优秀教师	国家教委、人事部	1991
盛祖源	白水县教研室	全国优秀教师	国家教委、人事部	1991
常树民	蒲城县孙镇中学	全国优秀教师	国家教委、人事部	1991
薛娟芳(女)	韩城市学巷小学	全国优秀教师	国家教委、人事部	1991
贾冬侠(女)	澄城县交道乡自古村	巾帼扫盲奖	全国妇联、国家教委	1991
南志秀	富平县曹村镇土坡村	民间文学家	文化部	1991
高存祥	渭南地区文化局	全国文化系统先进工作者	文化部、人事部	1991
刘全锁	渭南电视台	全国广电系统先进工作者	广电部	1991
麻苏贵	蒲城县电影公司	全国科教电影普及活动先进工作者	文化部、科委等	1991
李江俊	澄城县农技中心	1991 年度全国配方施肥工作先进个人	农业部	1991
王自治	渭南市土肥站	全国有机肥建设先进个人	农业部	1991
刘侃民	蒲城县卫生防疫站	全国计划免疫先进个人	全国儿童计划免疫协调小组	1991
刘经瑞	陕西龙门钢铁集团公司	全国优秀教师	国家教委	1992

续表 11

姓　名	工作单位	荣誉名称	授奖单位	颁授时间
郭志诚	渭南市招生办	全国普通高等学校招生工作先进个人	国家教委	1992
赵利军	澄合矿务局教育处	全国优秀体育教师	国家体委、国家教委	1992
李建科	合阳县农技中心	全国优化配方施肥先进工作者	农业部	1992
种吕仓	白水县北塬乡兽医站	全国畜牧兽医先进工作者	农业部	1992
郑俊选	华县电影公司	第三届全国农村科教电影汇映活动先进个人	农业部、广电部、文化部等	1992
贾志伟	渭南市广电局	全国新闻出版系统先进工作者	人事部、新闻出版总署	1992
张天佑	合阳县甘井镇文化站	全国文化系统先进工作者	文化部	1992
高存祥	渭南市文化局	全国文化系统先进工作者	文化部	1992
秦正义	大荔县防疫站	全国卫生先进工作者	卫生部	1992
校文彬	渭南地区卫生局	全国卫生系统模范工作者	卫生部、人事部	1992
校文彬	渭南地区卫生局	全国农村改水先进个人	水利部	1992
刘德科	合阳县合阳中学	全国优秀工会积极分子	全国总工会、国家教委	1993
张云凤(女)	蒲城县南街小学	全国巾帼建功标兵	国家教委	1993
高宏恩	澄城县尧头镇小学	全国“学雷锋精神寻伟人足迹”三等奖	国家教委	1993
梁关勤	华县教研室	“中国改革功勋”奖章获得者	国家教委	1993
卜承念	渭南市体委	全国群众体育先进工作者	国家体委	1993
郝秉科	陕西金堆城钼业公司	全国群众体育先进工作者	国家体委	1993
王民田	华阴市罗山中学	推行《国家体育锻炼标准施行办法》先进工作者	国家体委、国家教委	1993
李耀先	渭南市教育局	全国教育系统劳动模范	国家教委、人事部	1993
房正民	合阳县城关中心小学	人民教师奖章	国家教委、人事部	1993
马自林	华阴市六合乡初中	全国优秀教师	国家教委、人事部	1993
王卫华	澄城县澄城中学	全国优秀教师	国家教委、人事部	1993

续表 12

姓　名	工作单位	荣誉名称	授奖单位	颁授时间
王德山	蒲城县龙阳职业中学	全国优秀教师	国家教委、人事部	1993
冯澄民	澄城县王庄中学	全国优秀教师	国家教委、人事部	1993
杜发顺	蒲城县职教中心	全国优秀教师	国家教委、人事部	1993
张立侠(女)	富平县美原中学	全国优秀教师	国家教委、人事部	1993
周梦龙	蒲城县尧山小学	全国优秀教师	国家教委、人事部	1993
郑军昌	富平县东上官乡初级中学	全国优秀教师	国家教委、人事部	1993
雷树仁	澄城县教研室	全国优秀教师	国家教委、人事部	1993
王文富	合阳县王村镇	全国优秀教师	国家教委、人事部	1993
王培堂	大荔县教师进修学校	全国优秀教师	国家教委、人事部	1993
田升运	富平县教研室	全国优秀教师	国家教委、人事部	1993
孙崇录	合阳县黑池中学	全国优秀教师	国家教委、人事部	1993
李瑞礼	华县咸林中学	全国优秀教师	国家教委、人事部	1993
张晓海	白水县尧禾中学	全国优秀教师	国家教委、人事部	1993
张尧生	合阳县杨家庄小学	全国优秀教师	国家教委、人事部	1993
胡满潮	大荔县汉村教育组	全国优秀教师	国家教委、人事部	1993
段贵林	蒲城师范学校	全国优秀教师	国家教委、人事部	1993
唐平	渭南市瑞泉中学	全国优秀教师	国家教委、人事部	1993
董榴芬(女)	渭南市北塘实验小学	全国优秀教师	国家教委、人事部	1993
陈左民	华阴市农牧局	全国省柴节煤先进工作者	国家计委、农业部	1993
孟天臣	华阴市农牧局	全国省柴节煤先进工作者	国家计委、农业部	1993
孙岗	渭南市农村能源办公室	全国省柴节煤先进工作者	国家计委、农业部	1993
孙忠贤	渭南市农村能源办公室	全国省柴节煤先进工作者	国家计委、农业部	1993
孙仁仓	澄城县农机局	农业机械化系统科技先进工作者	农业部	1993
王全新	华阴市植保站	长期坚持农牧渔业技术推广作出成绩获铜奖	农业部	1993
姜悦平	澄城县农广校	农牧渔业技术推广先进个人	农业部	1993
焦甲虎	渭南市植保站	全国棉铃虫防治先进工作者	农业部	1993

续表 13

姓　名	工作单位	荣誉名称	授奖单位	颁授时间
刘侃民	蒲城县卫生防疫站	全国防疫病先进个人	卫生部、铁道部、解放军总后勤部	1993
吕子恒	华山西北二合成药厂技工学校	全国医药系统技工学校先进教师	卫生部	1994
段振海	渭南市图书馆	全国读书工作先进个人	文化部	1994
王凤琳	富平县畜牧兽医站	全国农业科技推广先进工作者	农业部、国家科委、人事部等	1994
李东明	洛惠渠管理局	全国农业科技推广先进工作者	农业部、国家科委、人事部等	1994
李建林	渭南市林业科学研究所	全国林业技术推广先进工作者	林业部	1994
荆增况	蒲城县畜牧兽医站	全国秸杆氨化推广先进工作者	农业部	1994
李忠印	澄城县澄城中学	全国教育系统劳动模范	国家教委、人事部	1995
卓武平	韩城市职业中等专业学校	全国教育系统劳动模范	国家教委、人事部	1995
王华峰	蒲城县东街小学	全国优秀教师	国家教委、人事部	1995
王增玲(女)	华阴市岳庙中学	全国优秀教师	国家教委、人事部	1995
苏谦	大荔县安仁职业中学	全国优秀教师	国家教委、人事部	1995
宋丰智	蒲城县尧山中学	全国优秀教师	国家教委、人事部	1995
宋冬芳(女)	澄城县城关小学	全国优秀教师	国家教委、人事部	1995
武宏林	蒲城县教育局	全国优秀教师	国家教委、人事部	1995
武育文	潼关县城关二中	全国优秀教师	国家教委、人事部	1995
韩度顺	富平县都村职中	全国优秀教师	国家教委、人事部	1995
王志刚	渭南师院	全国优秀教师	国家教委、人事部	1995
毕掌玺	华县咸林中学	全国优秀教师	教育部、人事部	1995
刘青山	临渭区田市中学	全国优秀教师	国家教委、人事部	1995
张尧生	合阳县杨家庄上洼小学	全国优秀教师	国家教委、人事部	1995
吴健夫	临渭区前进路中学	全国优秀教师	国家教委、人事部	1995
姜志文	临渭区瑞泉中学	全国优秀教师	国家教委、人事部	1995
程经民	富平县迤山中学	全国优秀教育工作者	国家教委、人事部	1995

续表 14

姓　名	工作单位	荣誉名称	授奖单位	颁授时间
刘虎生	合阳县新池镇中学	全国优秀教育工作者	国家教委、人事部	1995
王安全	韩城市教育局	全国优秀教育工作者	国家教委、人事部	1995
丑恪谦	富平县教育局	全国优秀教育工作者	国家教委、人事部	1995
马百西	澄城县教育局	全国读书育人先进个人	国家教委	1995
曾长安	富平县文体事业局	全国文化系统先进工作者	文化部	1995
王仲林	韩城市文物旅游局	全国文物安全保卫先进工作者	国家文物局	1995
冯敏杰	韩城市林业站	全国农业科技推广先进工作者	农业部、国家科委、人事部等	1995
党振昌	澄城县水利局	全国农业科技推广先进工作者	农业部、国家科委、人事部等	1995
薛广怀	韩城市农经站	全国农技推广先进工作者	农业部、国家科委、人事部等	1995
谢五凌	澄城县卫生局	全国卫生系统先进工作者	人事部、卫生部	1995
曹宗孝	大荔伯士乡平罗学校	全国优秀教师	国家教委、人事部	1996
李爱岚(女)	华县城关小学	全国教育系统“巾帼建功标兵”	国家教委、全国妇联	1996
肖才宝	大荔县教育局	推行《国家体育锻炼标准实施办法》先进工作者	国家体委、国家教委	1996
阎锡铭	富平县迤山中学	推行《国家体育锻炼标准实施办法》先进工作者	国家体委、国家教委	1996
雷相法	澄城县澄城中学	推行《国家体育锻炼标准实施办法》先进工作者	国家体委、国家教委	1996
宋振亚	临渭区教育局	全国体育先进工作者	国家体委、国家教委	1996
张改霄(女)	蒲城县实验中学	全国优秀妈妈	全国妇联	1996
赵进良	大荔县卫生局	爱国卫生先进个人	卫生部	1996
吕新喜	大荔县妇幼院	全国妇幼卫生先进工作者	卫生部	1996
郭应炬	临渭区二院	全国妇幼卫生先进工作者	卫生部	1996
路新理	富平县妇幼院	全国妇幼卫生先进工作者	卫生部	1996
谢五凌	澄城县卫生局	全国妇幼卫生先进工作者	卫生部	1996

续表 15

姓　名	工作单位	荣誉名称	授奖单位	颁授时间
赵新民	合阳县地税局	第五届中国新闻奖	中宣部、中国新闻出版署	1996
蒙水田	蒲城县蔡邓广电站	全国广电系统先进工作者	人事部、广电部	1996
曾长安	富平县文体事业局	全国广电系统先进工作者	人事部、广电部	1996
郝平琦	渭南市农业科学研究所	全国治蝗先进工作者	农业部	1996
员玉岳	华阴市植保站	全国治蝗先进工作者	农业部	1996
温金花(女)	华县植保植检站	防治棉铃虫先进个人	农业部	1996
吉鹏飞	东雷抽黄管理局	执行 WFP－2698 先进工作者	农业部、林业部、水利部	1996
张贵民	东雷抽黄管理局	执行 WFP－2698 先进工作者	农业部、林业部、水利部	1996
贾邦杰	东雷抽黄管理局	执行 WFP－2698 先进工作者	农业部、林业部、水利部	1996
高予丰	东雷抽黄管理局	执行 WFP－2698 先进工作者	农业部、林业部、水利部	1996
王香爱(女)	渭南师院	优秀分析能手	化工部	1996
张志强	蒲城县招生办公室	全国招生先进工作者	国家教委	1997
房子剑	渭南技术学院	全国技工学校优秀教师	劳动部	1997
麻少锋	合阳县农经站	农经宣传先进工作者	农业部	1997
吴廷瑞	韩城市卫生防疫站	全国卫生文明建设先进工作者	卫生部	1997
李勇	大荔县体委	全国群众体育先进个人	国家体委	1997
张建疆	韩城市文体局	全国群众体育先进个人	国家体委	1997
霍英英(女)	渭南市青少年体校	全国群众体育先进个人	国家体委	1997
常英	渭南体育馆	全国群众体育先进个人	国家体委	1997
高万银	渭南市新华书店	首届“中国书刊”发行奖	中宣部、国家新闻出版署等	1997
孙田歌(女)	渭南师院	全国语言文字工作先进个人	国家语言文字工作委员会	1997
乔变菊(女)	合阳县爱卫会	农村改水先进工作者	国家爱卫会	1997
张全录	富平县体育运动中心	全国体育传统项目学校先进工作者	国家体育总局、教育部	1998

续表 16

姓　名	工作单位	荣誉名称	授奖单位	颁授时间
李保娃	陕西龙门钢铁集团公司	全国职工体育先进个人	全国总工会	1998
李京兵	临渭区卫生局	全国爱国卫生先进工作者	国家爱委会	1998
王英梅(女)	大荔县城关镇中心小学	全国优秀教师	教育部、人事部	1998
高继平	白水县白水中学	全国优秀教师	教育部、人事部	1998
姬榜学	澄城县澄城中学	全国优秀教师	教育部、人事部	1998
王国泰	渭南师院	全国优秀教师	教育部、人事部	1998
刘林林	合阳县合阳中学	全国优秀教师	教育部、人事部	1998
张亚勋	韩城市司马迁中学	全国优秀教师	教育部、人事部	1998
党福奎	临渭区杜桥中学	全国优秀教师	教育部、人事部	1998
李爱岚(女)	华县城关小学	全国教育系统劳模、全国模范教师	教育部、人事部	1998
路亚娣(女)	蒲城县古镇小学	全国教育系统劳模、全国模范教师	教育部、人事部	1998
陶学英(女)	临渭区育红初中	全国教育系统劳模、全国模范教师	教育部、人事部	1998
吴世群	富平县教研室	推行《国家体育锻炼标准施行办法》先进工作者	国家体育总局、教育部	1999
贾太平	临渭区前进路中学	推行《国家体育锻炼标准施行办法》先进工作者	国家体育总局、教育部	1999
孙高峰	蒲城县尧山中学	全国学校体育工作先进个人	教育部、国家体育总局	1999
杨金联	蒲城县西头小学	“烛光奖”	教育部	1999
郭志敏	富平县教研室	全国优秀教师	教育部、人事部	1999
问关恩	白水县人大办	全国优秀教师	教育部、人事部	1999
王有莘	合阳县农技中心	全国农技推广先进工作者	农业部	1999
李武兴	韩城市农经站	全国农技推广先进工作者	农业部	1999
田荣庆	大荔县水产站	全国农技推广先进工作者	农业部	1999
王自治	大荔伯士农技站	全国农技推广先进工作者	农业部	1999
麻少锋	合阳县农经站	全国农技推广先进工作者	农业部	1999
安启东	大荔县农技中心	全国农技推广先进工作者	农业部	1999
梁国栋	大荔县畜牧中心	全国农技推广先进工作者	农业部	1999

续表 17

姓　名	工作单位	荣誉名称	授奖单位	颁授时间
畅化民	华县植保植检站	防蝗先进个人	农业部	1999
段俊耀	渭南市教育局	全国关教工作先进个人	教育部	1999
李殿荣	陕西省杂交油菜研究中心	国家专业技术人才一等功	人事部	1999
崔志明	渭南市科协	全国科普工作先进工作者	中宣部、科技部、中国科协	1999
苏太平	蒲城县广播电视局	十佳明星作者	国务院体制改革办公室等	1999
丁瑞祥	渭南市教育局	中华扫盲先进个人	教育部	2000
王琨	合阳县龙华三地公司、合阳县美化学校	第五届中国杰出青年农民	团中央、农业部、人事部等	2000
张双成	华县畜牧站	全国农技推广先进工作者	农业部	2000
秦正林	渭南市农业技术推广中心	全国农技推广先进工作者	农业部	2000
吴景森	澄城县环保局	秸杆禁烧和综合利用先进个人	国家环保局、科技部等	2000
冯步联	渭南市体育局	全国群众体育先进个人	国家体育总局	2000
李光义	澄城县文体局	全国群众体育先进个人	国家体育总局	2000
吴世臣	富平县文体局	全国群众体育先进个人	国家体育总局	2000
温宏	渭南市体育局	全国群众体育先进个人	国家体育总局	2000
高永安	临渭区体育运动训练中心	全国群众体育先进个人	国家体育总局	2000
李小金	澄城县城关一小	全国教育系统劳动模范	教育部、人事部	2001
吉锡民	韩城市象山中学	全国教育系统劳动模范	教育部、人事部	2001
姜信周	临渭区瑞泉中学	全国教育系统劳动模范、全国模范教师	教育部、人事部	2001
王春生	华阴市教育局	全国先进教育工作者	教育部、人事部	2001
席有志	潼关县潼关中学	全国优秀教师	教育部、人事部	2001
刘宁(女)	白水县东风小学	全国优秀教师	教育部、人事部	2001
张茜芝(女)	蒲城县尧山中学	全国优秀教师	教育部、人事部	2001
冉崇善	渭南铁路工程学校	全国优秀教师	教育部、人事部	2001

续表 18

姓　名	工作单位	荣誉名称	授奖单位	颁授时间
刘虔	华县咸林中学	全国优秀教师	教育部、人事部	2001
李小春(女)	临渭区北塘实验小学	全国优秀教师	教育部、人事部	2001
李铁	临渭区杜桥中学	全国优秀教师	教育部、人事部	2001
徐公社	渭南市卫生局	全国卫生系统法制宣传教育先进个人	卫生部	2001
张桂侠(女)	渭南市卫生防疫站	全国防治结核病先进个人	卫生部	2001
范仲智	渭南市卫生防疫站	全国消灭脊髓灰质炎工作先进个人	卫生部	2001
姜志强	临渭区防疫站	全国消灭脊髓灰质炎工作先进个人	卫生部	2001
柳树斌	韩城市植保站	蝗虫防治先进工作者	农业部	2001
李殿荣	陕西省杂交油菜研究中心	全国农业科技先进工作者	科技部、农业部等	2001
马海民	蒲城县新华书店	全国“五一”劳动奖章	全国总工会	2001
强跃	韩城市文物旅游局	1999－2001 年度“郑振铎王冶秋文物保护奖”个人奖	国家文物局等	2001
吴世臣	富平县体育运动中心	全国群众体育先进个人	国家体育总局	2001
同俊肖	华县辛庄乡辛庄村	全国双学双比优秀科技服务工作者	全国妇联	2002
夏长安	陕西印刷机器厂	“中日邦交正常化三十周年中日书画展”中青年组银奖	文化部、外交部	2002
史亮	渭南技术学院	全国职业教育先进个人、全国劳动保障系统个人一等功	教育部、劳动和社会保障局等	2002
张志俊	渭南市妇幼院	全国卫生系统先进工作者	人事部、卫生部等	2002
孙希平	渭南市卫生局	全国地方病防治工作先进个人	卫生部、国家经贸委、农业部、水利部	2002
杨和平	渭南市卫生局	全国卫生监督先进个人	卫生部	2002
谢五凌	澄城县卫生局	全国初级卫生保健工作先进个人	卫生部	2002
袁景孝	白水县人民医院	援外表彰(苏丹)	卫生部	2002
刘京文	澄城县爱卫会	全国爱国卫生先进工作者	全国爱卫会	2002

三、建国后中共陕西省委、陕西省人民政府表彰的渭南市文化界模范先进人物表

姓　名	工作单位	荣誉名称	授奖单位	颁授时间
吕建民	华县文管会	省劳动模范	省人委	1956
张青山	大荔县政协	省文化艺术先进工作者	省人委	1956
同桂中	韩城广电局	省文化艺术先进工作者	省人委	1956
惠居民	大荔县朝邑镇剧团	省文化艺术先进工作者	省人委	1956
吴伟民	大荔县朝邑镇剧团	省文化艺术先进工作者	省人委	1956
杨芝敏	大荔剧团	省文化艺术先进工作者	省人委	1956
郭统绪	渭南县交斜乡南郭村	优秀高小毕业生	省人委	1956
尹克俭	渭南县瑞泉中学	省先进教育工作者	省人委	1956
尹彩霞(女)	渭南县北塘小学	省先进教育工作者	省人委	1956
苏伯英	渭南县杜桥小学	省先进教育工作者	省人委	1956
苏明经	渭南县蔺店中学	省先进教育工作者	省人委	1956
常毅	渭南县教师	省先进教育工作者	省人委	1956
翟强	渭南铁小	省先进教育工作者	省人委	1956
习自友	澄城县韦庄镇巡视员	省先进教育工作者	省人委	1956
叶世显	澄城县王庄小学	省先进教育工作者	省人委	1956
房应贵	蒲城县荆姚镇荆西中心小学	省先进教育工作者	省人委	1956
段若愚	蒲城县晋王小学	省先进教育工作者	省人委	1956
姚仲耀	澄城县寺前中学	省先进教育工作者	省人委	1956
耿建极	澄城县赵庄中学	省先进教育工作者	省人委	1956
寇峻成	蒲城县贾曲小学	省先进教育工作者	省人委	1956
廉清秀	澄城县煤矿学校	省先进教育工作者	省人委	1956
雷大鸣	渭南县隆兴学校	省先进教育工作者	省人委	1956
雷志健	澄城县韦庄中学	省先进教育工作者	省人委	1956
雷四海	澄城县澄城小学	省先进教育工作者	省人委	1956
万葆全	富平县薛镇初级中学	省先进教育工作者	省人委	1956
马进录	合阳县郭家河小学	省先进教育工作者	省人委	1956
马佩菽	大荔师范	省先进教育工作者	省人委	1956
马俊鹏	合阳县仙官小学	省先进教育工作者	省人委	1956
马乾山	华县少华中学	省先进教育工作者	省人委	1956

续表1

姓　名	工作单位	荣誉名称	授奖单位	颁授时间
王乃敏	韩城县西庄中学	省先进教育工作者	省人委	1956
王即民	澄城县寺前中学	省先进教育工作者	省人委	1956
王昂民	韩城县下峪口矿中学	省先进教育工作者	省人委	1956
王志英	蒲城县罕井小学	省先进教育工作者	省人委	1956
王宗明	蒲城县东槐院小学	省先进教育工作者	省人委	1956
王天德	韩城县象山中学	省先进教育工作者	省人委	1956
王文健	华县咸林中学	省先进教育工作者	省人委	1956
王世林	韩城县桑树坪学校	省先进教育工作者	省人委	1956
王玉兰(女)	韩城县陈家巷小学	省先进教育工作者	省人委	1956
王丕祺	富平县杜村镇连城初级中学	省先进教育工作者	省人委	1956
王光裕	大荔县朝邑中学	省先进教育工作者	省人委	1956
王竹洋	大荔县工会	省先进教育工作者	省人委	1956
王安民	华县金惠小学	省先进教育工作者	省人委	1956
王志忠	渭南县杜桥中学	省先进教育工作者	省人委	1956
王君慧(女)	华县柳枝中学	省先进教育工作者	省人委	1956
王国璋	渭南县农技校	省先进教育工作者	省人委	1956
王宝才	大荔县安仁初中	省先进教育工作者	省人委	1956
王炎盛	大荔师范	省先进教育工作者	省人委	1956
王泽君	大荔县政协干部	省先进教育工作者	省人委	1956
王相贤	合阳县路井中学	省先进教育工作者	省人委	1956
王养贤	合阳县王家洼小学	省先进教育工作者	省人委	1956
车逢宽	合阳县黑池小学	省先进教育工作者	省人委	1956
王海峰	华阴县城关小学	省先进教育工作者	省人委	1956
仇笃敬	富平县迤山中学	省先进教育工作者	省人委	1956
左志俊	大荔县冯村小学	省先进教育工作者	省人委	1956
史英哲	大荔县工会	省先进教育工作者	省人委	1956
田颖兆	富平县美原中学	省先进教育工作者	省人委	1956
白德言	大荔县大荔中学	省先进教育工作者	省人委	1956
冯金明	渭南县瑞泉中学	省先进教育工作者	省人委	1956
冯玉玲(女)	大荔县云棋小学	省先进教育工作者	省人委	1956
冯益轩	富平县杜村镇连城初中	省先进教育工作者	省人委	1956
权玉林	渭南县官新小学	省先进教育工作者	省人委	1956

续表2

姓　名	工作单位	荣誉名称	授奖单位	颁授时间
权秦州	蒲城县人委文教科	省先进教育工作者	省人委	1956
权德尚	渭南县上涨渡小学	省先进教育工作者	省人委	1956
任兴民	富平县薛镇初中	省先进教育工作者	省人委	1956
任夜峰	渭南专区教育行政干部轮训班	省先进教育工作者	省人委	1956
任忠全	蒲城县永丰镇小学	省先进教育工作者	省人委	1956
刘士俊	渭南县蔺店中学	省先进教育工作者	省人委	1956
刘步兴	富平县立诚中学	省先进教育工作者	省人委	1956
刘尚志	韩城县李村小学	省先进教育工作者	省人委	1956
刘瑞成	蒲城县陈庄内府学校	省先进教育工作者	省人委	1956
刘天泰	渭南县阳郭中学	省先进教育工作者	省人委	1956
刘振武	华县咸林中学	省先进教育工作者	省人委	1956
刘温克	韩城县象山中学	省先进教育工作者	省人委	1956
刘鼎南	富平县文教局	省先进教育工作者	省人委	1956
刘曙炎	大荔县婆合乡教师	省先进教育工作者	省人委	1956
长孙振华	韩城县象山中学	省先进教育工作者	省人委	1956
纪中一	富平县莲湖小学	省先进教育工作者	省人委	1956
纪希芳(女)	陕西省化肥厂学校	省先进教育工作者	省人委	1956
李青山	富平县美原晨光小学	省先进教育工作者	省人委	1956
李拴虎	华阴县迪家小学	省先进教育工作者	省人委	1956
李秉权	大荔县文教局	省先进教育工作者	省人委	1956
李秉潮	合阳县坊镇小学	省先进教育工作者	省人委	1956
李俊亭	华县胡村小学	省先进教育工作者	省人委	1956
李维端	大荔县两宜中学	省先进教育工作者	省人委	1956
李曼(女)	合阳县坊镇东街小学	省先进教育工作者	省人委	1956
李忠盛	华县辛庄幼儿园	省先进教育工作者	省人委	1956
李振岳	渭南县瑞泉中学	省先进教育工作者	省人委	1956
李博	渭南师范	省先进教育工作者	省人委	1956
李慕白	渭南县下邽中学	省先进教育工作者	省人委	1956
肖自敬	渭南县杜桥中学	省先进教育工作者	省人委	1956
宋石磊	合阳县路井中学	省先进教育工作者	省人委	1956
宋忠玉	大荔县明水小学	省先进教育工作者	省人委	1956

续表3

姓　名	工作单位	荣誉名称	授奖单位	颁授时间
张文正	大荔县教研所	省先进教育工作者	省人委	1956
张冬生	大荔县文化馆	省先进教育工作者	省人委	1956
张全林	大荔县朝邑南关小学	省先进教育工作者	省人委	1956
张佩田	大荔县朝邑中学	省先进教育工作者	省人委	1956
张春荣	大荔县东高垣小学	省先进教育工作者	省人委	1956
张效杰	大荔县羌白中学	省先进教育工作者	省人委	1956
张志杰	白水县尧和小学	省先进教育工作者	省人委	1956
张洁斌	澄城县寺前乡教师	省先进教育工作者	省人委	1956
张伯哲	渭南县教师	省先进教育工作者	省人委	1956
陈云	渭南师范	省先进教育工作者	省人委	1956
陈照义	华县莲花寺中学	省先进教育工作者	省人委	1956
杨自立	渭南县铁中	省先进教育工作者	省人委	1956
杨元茂	澄城县澄城小学	省先进教育工作者	省人委	1956
杨孟莹(女)	蒲城县西街小学	省先进教育工作者	省人委	1956
杨建业	澄城县王庄小学	省先进教育工作者	省人委	1956
杨钟华	华县少华中学	省先进教育工作者	省人委	1956
杨树勋	华县时村小学	省先进教育工作者	省人委	1956
杨俊杰	华阴县城关小学	省先进教育工作者	省人委	1956
杨增祥	蒲城县城关中学	省先进教育工作者	省人委	1956
范俊卿	合阳县官庄小学	省先进教育工作者	省人委	1956
武秦友	渭南县杜桥中学	省先进教育工作者	省人委	1956
武景云	蒲城县孙镇小学	省先进教育工作者	省人委	1956
赵天贵	潼关县教师进修学校	省先进教育工作者	省人委	1956
赵光庭	华阴县六合农中	省先进教育工作者	省人委	1956
赵维华(女)	韩城县教育局	省先进教育工作者	省人委	1956
罗笃天	韩城县象山中学	省先进教育工作者	省人委	1956
季维陶	潼关县城关镇初中	省先进教育工作者	省人委	1956
屈兆丰	华阴县黄甫峪初小	省先进教育工作者	省人委	1956
屈永昶	华县高塘中学	省先进教育工作者	省人委	1956
郝永康	华县少华中学	省先进教育工作者	省人委	1956
拜国良	大荔县羌白中学	省先进教育工作者	省人委	1956
侯维周	华县城关小学	省先进教育工作者	省人委	1956

续表4

姓　名	工作单位	荣誉名称	授奖单位	颁授时间
贾子飞	韩城县马庄小学	省先进教育工作者	省人委	1956
原端生	华阴县华山中学	省先进教育工作者	省人委	1956
党步祥	富平县文教局	省先进教育工作者	省人委	1956
党志强	富平县文教局	省先进教育工作者	省人委	1956
徐杰(女)	华县少华小学	省先进教育工作者	省人委	1956
徐定邦	蒲城县蒲城中学	省先进教育工作者	省人委	1956
徐国良	渭南县解放路小学	省先进教育工作者	省人委	1956
郭江水	大荔县大荔中学	省先进教育工作者	省人委	1956
高武生	大荔县大荔中学	省先进教育工作者	省人委	1956
高煜海	大荔县城关民中	省先进教育工作者	省人委	1956
陶辑瑞	临潼县第二中学	省先进教育工作者	省人委	1956
戚国政	渭南县下邽中学	省先进教育工作者	省人委	1956
曹学坚	合阳县合阳中学	省先进教育工作者	省人委	1956
黄振远	华阴县华山中学	省先进教育工作者	省人委	1956
闫增录	蒲城县马湖小学	省先进教育工作者	省人委	1956
阎世道	华县咸林中学	省先进教育工作者	省人委	1956
麻水明	蒲城县高阳小学	省先进教育工作者	省人委	1956
麻德生	合阳县宋家庄小学	省先进教育工作者	省人委	1956
韩士谋	渭南县贠曲乡	省先进教育工作者	省人委	1956
韩书友	潼关县职工业余学校	省先进教育工作者	省人委	1956
韩世华	富平县美原中学	省先进教育工作者	省人委	1956
景仓盈	渭南县下邽中学	省先进教育工作者	省人委	1956
傅守智	富平县美原中学	省先进教育工作者	省人委	1956
程惠芳(女)	大荔县朝邑小学	省先进教育工作者	省人委	1956
窦耀忠	蒲城县党睦中学	省先进教育工作者	省人委	1956
蔡文甲	华县咸林中学	省先进教育工作者	省人委	1956
潘治国	华县杏林小学	省先进教育工作者	省人委	1956
薛振东	渭南县三张乡	省先进教育工作者	省人委	1956
魏绍华	合阳县医院	先进卫生工作者	省人委	1956
马士逸	韩城县教育局	少先队优秀辅导员	省人委	1957
刘效云(女)	韩城县教育局	少先队优秀辅导员	省人委	1957
刘金旺	韩城县夏阳乡范村	少先队优秀辅导员	省人委	1957

续表5

姓　名	工作单位	荣誉名称	授奖单位	颁授时间
雷云沛	合阳县合阳中学	省先进教育工作者	省人委	1957
王俊杰	大荔县步昌小坡农民	省扫盲积极分子	省人委	1958
王俊英	华阴县华山退伍军人	省扫盲积极分子	省人委	1958
权兰生(女)	白水农民	省扫盲积极分子	省人委	1958
李乾山	蒲城县马湖乡刘家庄农民	省扫盲积极分子	省人委	1958
张银焕	澄城县安里乡义开村农民	省扫盲积极分子	省人委	1958
赵发亮	华阴县岳庙农民	省扫盲积极分子	省人委	1958
袁敬	澄城县寺前梁山村	省扫盲积极分子	省人委	1958
高永桂	白水农民	省扫盲积极分子	省人委	1958
郭邦栋	大荔县安仁下秦农民	省扫盲积极分子	省人委	1958
李兰草(女)	蒲城县马湖乡刘家庄农民	省扫盲先进个人	省人委	1959
尚希哲	蒲城县知青办干部	省扫盲先进个人	省人委	1959
田仁清	韩城县医院	省劳动模范	省委、省人委	1960
陈惠玲(女)	富平剧团	省劳动模范	省人委	1960
骆振清	渭南县电影管理站	省劳动模范	省人委	1960
同锁林	韩城县象山中学	省劳动模范	省委、省人委	1960
阎世道	华教师进修学校	省劳动模范	省委、省人委	1960
樊全林	渭南县教研室	省劳动模范	省委、省人委	1960
李淑改(女)	合阳西郭村幼儿园	省劳动模范	省委、省人委	1960
李逢杰	合阳孟庄中学	省劳动模范	省委、省人委	1960
吴立坊	大荔县城郊中学	省劳动模范	省委、省人委	1960
张载锡	大荔县城关镇	省劳动模范	省委、省人委	1960
杨俊杰	合阳平政乡中	省劳动模范	省委、省人委	1960
薛遇春	韩城县少梁中学	省劳动模范	省委、省人委	1960
连有成	蒲城县新华书店	省先进工作者	省人委	1960
陈志新	大荔县文教局	省先进工作者	省人委	1960
赵文光	渭南县文化馆	省先进工作者	省人委	1960
夏云洁	渭南县文化馆	省先进工作者	省人委	1960
丁素娥(女)	渭南县五里铺小学	省先进教育工作者	省人委	1960
张远超	渭南县崇凝小学	省先进教育工作者	省人委	1960
王福合	大荔县大荔中学	省先进教育工作者	省人委	1960
屈义德	蒲城县红土坡小学	省先进教育工作者	省人委	1960

续表6

姓　名	工作单位	荣誉名称	授奖单位	颁授时间
辛学忠	大荔师范	省先进教育工作者	省人委	1960
张万录	渭南师范函授部	省先进教育工作者	省人委	1960
王煓	潼关寺底小学	省教育红旗手	省人委	1960
张效杰	大荔县羌白中学	省教育红旗手	省人委	1960
张长发	大荔师范	省教育红旗手	省人委	1960
张会英(女)	渭南县蔺店小学	省教育红旗手	省人委	1960
党尊德	合阳路井中学	省教育红旗手	省人委	1960
鱼水楼	澄城王庄东洛城小学	陕西省文教卫生体育新闻等社会主义建设先进个人	省人委	1960
万维一	蒲城县尧山中学	陕西省文教卫生体育新闻等社会主义建设先进个人	省人委	1960
王卓茂	蒲城县龙阳中学	陕西省文教卫生体育新闻等社会主义建设先进个人	省人委	1960
王智民	山阳县第一中学	陕西省文教卫生体育新闻等社会主义建设先进个人	省人委	1960
田养民	渭南县赤水中学	陕西省文教卫生体育新闻等社会主义建设先进个人	省人委	1960
冯向群	韩城县象山中学	陕西省文教卫生体育新闻等社会主义建设先进个人	省人委	1960
冯志秦	渭南县体委	陕西省文教卫生体育新闻等社会主义建设先进个人	省人委	1960
权剑琴	临潼县华清中学	陕西省文教卫生体育新闻等社会主义建设先进集体代表	省人委	1960
孙学文	华阴农场学校	陕西省文教卫生体育新闻等社会主义建设先进个人	省人委	1960
李明才	蒲城县马湖前洼小学	陕西省文教卫生体育新闻等社会主义建设先进个人	省人委	1960
李忠盛	华辛庄幼儿园	陕西省文教卫生体育新闻等社会主义建设先进个人	省人委	1960
李思运	大荔县许庄小学	陕西省文教卫生体育新闻等社会主义建设先进个人	省人委	1960

续表7

姓　名	工作单位	荣誉名称	授奖单位	颁授时间
吴子明	蒲城县尧山中学	陕西省文教卫生体育新闻等社会主义建设先进个人	省人委	1960
何龙元	富平美原中学	陕西省文教卫生体育新闻等社会主义建设先进个人	省人委	1960
张天锁	蒲城县蒲城中学	陕西省文教卫生体育新闻等社会主义建设先进个人	省人委	1960
张青皋	韩城县大池埝	陕西省文教卫生体育新闻等社会主义建设先进个人	省人委	1960
陈志新	大荔县文教局	陕西省文教卫生体育新闻等社会主义建设先进个人	省人委	1960
杨庭林	韩城县象山中学	陕西省文教卫生体育新闻等社会主义建设先进个人	省人委	1960
赵玉玑	华咸林中学	陕西省文教卫生体育新闻等社会主义建设先进个人	省人委	1960
杨树勋	时材职业中学	陕西省文教卫生体育新闻等社会主义建设先进个人	省人委	1960
赵光庭	华阴六合农中	陕西省文教卫生体育新闻等社会主义建设先进个人	省人委	1960
赵连成	蒲城县荆姚中学	陕西省文教卫生体育新闻等社会主义建设先进个人	省人委	1960
罗笃天	韩城县象山中学	陕西省文教卫生体育新闻等社会主义建设先进个人	省人委	1960
周素兰(女)	大荔县幼儿园	陕西省文教卫生体育新闻等社会主义建设先进个人	省人委	1960
周智	大荔县两宜中学	陕西省文教卫生体育新闻等社会主义建设先进个人	省人委	1960
岳增智	富平教师进修学校	陕西省文教卫生体育新闻等社会主义建设先进个人	省人委	1960
徐希诚	渭南师范学校	陕西省文教卫生体育新闻等社会主义建设先进个人	省人委	1960
傅清文	大荔县城郊中学	陕西省文教卫生体育新闻等社会主义建设先进个人	省人委	1960

续表8

姓　名	工作单位	荣誉名称	授奖单位	颁授时间
潘自修	临潼县华清中学	陕西省文教卫生体育新闻等社会主义建设先进个人	省人委	1960
薛进杰	少华中学	陕西省文教卫生体育新闻等社会主义建设先进个人	省人委	1960
魏鸿儒	铜川市大樊小学	陕西省文教卫生体育新闻等社会主义建设先进个人	省人委	1960
李羊存	大荔县范家乡农民	省扫盲先进个人	省人委	1960
李子惠	大荔县范家乡文教委员	省扫盲先进个人	省人委	1960
王民生	合阳县百良中学	省劳动模范	省委、省人委	1962
万维一	合阳县合阳中学	省劳动模范	省委、省人委	1962
李峰杰	合阳县孟庄中学	省劳动模范	省委、省人委	1962
刘树茂	蒲城县教师进修学校	省劳动模范	省委、省人委	1963
刘同生	韩城县矿务局医院	省劳动模范	省委、省人委	1963
郭同谦	澄城县卫生防疫站	省劳动模范	省委、省人委	1963
刘亚琴(女)	蒲城县东街产院	学习毛主席著作积极分子	省委、省革委会	1969
杨天喜	白水县东风小学	学习毛主席著作积极分子	省委、省革委会	1969
负秀珍(女)	渭南县妇幼院	青年社会主义建设积极分子	省革委会	1977
雷根才	韩城县教育局	优秀体育教师	省革委会	1978
刘启运	澄城县王庄卫生院	计划生育工作先进个人	省革委会	1979
吕萌田	韩城县教育局	优秀教育工作者	省政府	1980
冯志秦	渭南县体委	省劳动模范	省委、省政府	1982
周全生	大荔县两宜文化站	省劳动模范	省委、省政府	1982
刘启运	澄城县王庄卫生院	省劳动模范	省委、省政府	1982
郭同谦	澄城县防疫站	省劳动模范	省委、省政府	1982
刘宏运	澄城县尧头镇卫生院	省劳动模范	省委、省政府	1982
李殿荣	陕西省杂交油菜研究中心	省劳动模范	省委、省政府	1982
张惠康	中铁一局中心医院	省劳动模范	省委、省政府	1982
陈云	渭南地区教育局	省劳动模范	省委、省政府	1982
雷云沛	韩城县政协	省劳动模范	省委、省政府	1982
杨庭林	韩城县西庄中学	省劳动模范	省委、省政府	1982
潘自修	渭南地区教育局	省劳动模范	省委、省政府	1982

续表9

姓　名	工作单位	荣誉名称	授奖单位	颁授时间
薛遇春	韩城县少梁中学	省劳动模范	省委、省政府	1982
姚琴英	合阳县医院	省先进工作者	省委、省政府	1982
赵惠民	渭南地区教育局	优秀共产党员	省委	1983
史均翰	渭南师院	省教科卫系统社会主义精神文明建设先进个人	省委	1983
孙海潮	大荔县步昌小坡村	农民教育先进个人	省政府	1983
姜启定	澄城县冯原中学	省先进工作者	省政府	1983
王克勤	合阳县东王乡业余教育专干	省农民教育先进个人	省政府	1984
王忠义	澄城县冯原乡教育专干	省农民教育先进个人	省政府	1984
王京安	华县大明乡农技校	省农民教育先进个人	省政府	1984
王海兴	大荔县汉村农技站	省农民教育先进个人	省政府	1984
王景新	渭南市工农教育办公室	省农民教育先进个人	省政府	1984
许五一	大荔县雷北农技校	省农民教育先进个人	省政府	1984
李多宽	渭南市南七乡业余教育专干	省农民教育先进个人	省政府	1984
张春海	澄城县王庄农民技校	省农民教育先进个人	省政府	1984
张海潮	大荔县小坡农技校	省农民教育先进个人	省政府	1984
解仁德	华县侯坊农技校	省农民教育先进个人	省政府	1984
范效忠	韩城市教育局	省农民教育先进个人	省政府	1984
秦增民	澄城县文教局	省农民教育先进个人	省政府	1984
郭云栋	渭南地区教育局	省农民教育先进个人	省政府	1984
崔成贵	合阳县工农教育办公室	省农民教育先进个人	省政府	1984
黄建民	合阳县皇甫庄乡技校	省农民教育先进个人	省政府	1984
梁文华	白水县大杨乡文化站	省农民教育先进个人	省政府	1984
焦文升	白水县林皋乡业余教育专干	省农民教育先进个人	省政府	1984
卫希民	韩城市教育局	工农教育先进工作者	省政府	1984
孙彦阁(女)	韩城市教育局	省山区模范教师	省政府	1984
刘夏阁(女)	韩城市教育局	省山区模范教师	省政府	1984
许赞斌	澄城县刘家洼良甫河小学	省山区模范教师	省政府	1984
李淑芳(女)	白水县振华小学	省山区模范教师	省政府	1984
张金堂	白水县纵目乡初中	省山区模范教师	省政府	1984
蔺双海	白水县云台乡北疙瘩村小学	省山区模范教师	省政府	1984
杨长洲	白水县城关镇城关中学	省山区模范教师	省政府	1984

续表 10

姓　名	工作单位	荣誉名称	授奖单位	颁授时间
杨为民	渭南市教师进修学校	省山区模范教师	省政府	1984
党天良	白水县西固镇初级中学	省山区模范教师	省政府	1984
董忠现	合阳县皇甫庄乡黑镇小学	省山区模范教师	省政府	1984
樊碧侠(女)	蒲城县罕井镇中学	省山区模范教师	省政府	1984
史孝曾	华阴县华阳乡初中	省山区模范教师	省政府	1984
成高海	澄城县冯原中心小学	省山区模范教师	省政府	1984
陈国俊	富平县赵老峪十二盘小学	省山区模范教师	省政府	1984
陈高明	蒲城县高阳乡初中	省山区模范教师	省政府	1984
孙斌	陕西省军区干休所	省集资办学先进个人	省政府	1984
韩彦斌	陕西省渭南教育学院	省集资办学先进个人	省政府	1984
李殿荣	陕西省杂交油菜研究中心	省先进科技工作者	省政府	1984
陈国俊	富平县赵老峪十二盘小学	省劳动模范	省政府	1984
张春海	澄城县王庄乡太贤农技校	省劳动模范	省政府	1984
冯文学	华阴县农科所	省农业推广先进个人	省政府	1984
张忍龙	华阴县农经站	省农业推广先进个人	省政府	1984
赵高本	华阴县水产站	省农业推广先进个人	省政府	1984
郑学琨	渭南师院	省优秀教师	省政府	1984
史洪武	蒲城县尧山中学	省先进教育工作者	省政府	1985
皮金歌(女)	韩城市涧南中心小学	省先进教育工作者	省政府	1985
李长喜	蒲城县蒲城中学	省先进教育工作者	省政府	1985
杨增学	合阳县黑池镇中	省先进教育工作者	省政府	1985
贾钦厚	合阳县伏六乡中	省先进教育工作者	省政府	1985
林复毅	蒲城县蒲城中学	省先进教育工作者	省政府	1985
韩成西	蒲城县三合乡白家渠中心小学	省先进教育工作者	省政府	1985
陈锐锋	富平县教育局	省先进教育工作者	省政府	1985
张天祺	富平县刘集中学	省先进教育工作者	省政府	1985
雷养斌	韩城市新农职业中学	省先进教育工作者	省政府	1985
聂光锐	陕西省渭南教育学院	省先进教育工作者	省政府	1985
潘自修	渭南地区教育局	省职业教育先进工作者	省政府	1985
李祖恩	渭南地区教育局	省职业教育先进工作者	省政府	1985

续表 11

姓　名	工作单位	荣誉名称	授奖单位	颁授时间
安兆甲	富平县立诚中学	省劳动模范	省委、省政府	1985
李喜生	大荔县城关镇云棋小学	省劳动模范	省委、省政府	1985
赵米香(女)	蒲城县苏坊中心小学	省劳动模范	省委、省政府	1985
赵惠民	渭南地区教育局	省离休干部先进个人	省委、省政府	1985
安拴荣	蒲城县高阳镇职中	农民教育先进个人	省政府	1985
王长庆	白水县雷村乡初级中学	省优秀教师	省政府	1985
邓五俊	白水县冯雷镇南乾小学	省优秀教师	省政府	1985
王伯阳	渭南市固市中学	省优秀教师	省政府	1985
安国栋	渭南市瑞泉中学	省优秀教师	省政府	1985
马尊道	渭南市瑞泉中学	省优秀教师	省政府	1985
张振民	渭南市育红中学	省优秀教师	省政府	1985
王建华	渭南市五里铺小学	省优秀教师	省政府	1985
李存凤(女)	渭南市韩马小学	省优秀教师	省政府	1985
史洪武	蒲城县尧山中学	省优秀教师	省政府	1985
李小艾(女)	渭南市北塘小学	省优秀教师	省政府	1985
韩守正	渭南市员曲乡中	省优秀教师	省政府	1985
李俊实(女)	渭南市南塘小学	省优秀教师	省政府	1985
霍仕祖	渭南市辛市乡小霍小学	省优秀教师	省政府	1985
韩锡光	渭南市铁中	省优秀教师	省政府	1985
连西才	澄城县醍醐中学	省优秀教师	省政府	1985
成高海	澄城县冯原镇中心小学	省优秀教师	省政府	1985
李长喜	蒲城县蒲城中学	省优秀教师	省政府	1985
李杨贵	澄城县交道乡中学	省优秀教师	省政府	1985
李振华	白水县西固小学	省优秀教师	省政府	1985
赵彦堂	澄城县矿务局中学	省优秀教师	省政府	1985
杨长法	澄城县澄城中学	省优秀教师	省政府	1985
杨亚军	蒲城县实验中学	省优秀教师	省政府	1985
侯利德	合阳县路井中学	省优秀教师	省政府	1985
聂爱国	澄城县王庄中学	省优秀教师	省政府	1985
党红英(女)	澄城县城郊乡中心小学	省优秀教师	省政府	1985
党建忠	合阳县合阳中学	省优秀教师	省政府	1985

续表 12

姓　名	工作单位	荣誉名称	授奖单位	颁授时间
党茹琴(女)	合阳县城关镇大郭村小学	省优秀教师	省政府	1985
马忠录	合阳县甘井中学	省优秀教师	省政府	1985
高莉(女)	蒲城县北关小学	省优秀教师	省政府	1985
高宝洪	白水县城关中学	省优秀教师	省政府	1985
赵米香(女)	蒲城县苏坊中心小学	省优秀教师	省政府	1985
刘丰绪	蒲城县高阳中心小学	省优秀教师	省政府	1985
李林	蒲城县实验中学	省优秀教师	省政府	1985
樊碧侠(女)	蒲城县罕井镇中学	省优秀教师	省政府	1985
霍仕祖	渭南市辛市教育组	省优秀教师	省政府	1985
马向阳	韩城市红旗中学	省优秀教师	省政府	1985
王会阁(女)	韩城市实验小学	省优秀教师	省政府	1985
张天时	韩城市实验小学	省优秀教师	省政府	1985
严金科	韩城市司马迁中学	省优秀教师	省政府	1985
杜文斌	大荔县许庄西汉学校	省优秀教师	省政府	1985
苏青海	大荔县范家华原小学	省优秀教师	省政府	1985
张天赐	韩城市新城教委	省优秀教师	省政府	1985
张英娥(女)	大荔县伯士乡中心小学	省优秀教师	省政府	1985
张卓德	渭南师院	省优秀教师	省政府	1985
程同洲	富平县实验中学	省优秀教师	省政府	1985
曾王冠	富平县迤山中学	省优秀教师	省政府	1985
安兆甲	富平县立诚中学	省优秀教师	省政府	1985
程同洲	富平县齐村乡初中	省优秀教师	省政府	1985
焦彦英	富平县白庙初中	省优秀教师	省政府	1985
吴云辉(女)	富平县刘集乡中心小学	省优秀教师	省政府	1985
刘县女(女)	渭南染化厂幼儿园	省优秀教师	省政府	1985
丁怀成	韩城市矿务局一中	省优秀教师	省政府	1985
赵忠智	华县咸林中学	省优秀教师	省政府	1985
赵志远	华县高塘中学	省优秀教师	省政府	1985
时冬玲(女)	华县乔堡小学	省优秀教师	省政府	1985
王碧侠(女)	华县大明小学	省优秀教师	省政府	1985
董鸿顺	华山医药技工学校	省优秀教师	省政府	1985

续表 13

姓　名	工作单位	荣誉名称	授奖单位	颁授时间
仁振虎	陕西有色金属技工学校	省优秀教师	省政府	1985
何清兰(女)	黄河工程机械厂学校	省优秀教师	省政府	1985
杨寿恺	潼关县潼关中学	省优秀教师	省政府	1985
王保兰(女)	潼关县潼关中学	省优秀教师	省政府	1985
张天喜	大荔师范学校	省优秀教师	省政府	1985
曹亚烈	大荔县大荔中学	省优秀教师	省政府	1985
黄志海	大荔县进修学校	省优秀教师	省政府	1985
姚万锁	韩城市砻村中心小学	省优秀教师	省政府	1985
谢天运	大荔县双泉初中	省优秀教师	省委	1985
吴戊绪	大荔县官池中学	省优秀教师	省政府	1985
张辉(女)	大荔县许庄幼儿园	省优秀教师	省政府	1985
吴俊贤(女)	大荔县朝邑中心小学	省优秀教师	省政府	1985
高增福	韩城市教育局	优秀少先队辅导员	省政府	1985
吉英歌(女)	韩城市教育局	优秀儿童工作者	省政府	1985
张宝珍(女)	渭南市良田乡初中	省劳动模范	省政府	1986
张辉(女)	大荔县许庄幼儿园	省劳动模范	省政府	1986
雷烽	合阳县合阳中学	省劳动模范	省政府	1986
陈国俊	富平县老庙乡十二盘小学	省优秀共产党员	省委	1986
李寿义	蒲城县医药公司	省劳动模范	省委、省政府	1987
魏忠东	韩城市人民医院	省劳动模范	省委、省政府	1987
王黛君(女)	富平县医院	省劳动模范	省委、省政府	1987
连西江	澄城县寺前中学	省劳动模范	省委、省政府	1987
李殿荣	陕西省杂交油菜研究中心	省劳动模范	省委、省政府	1987
李翔生	大荔县中医院	省劳动模范	省委、省政府	1987
杨步月	韩城市苏东乡中心小学	省劳动模范	省委、省政府	1987
蔡鹏飞	华阴县孟塬营里小学	省劳动模范	省委、省政府	1987
李殿荣	陕西省杂交油菜研究中心	省优秀共产党员	省委	1987
孙育文	合阳县黑池中学	省德育先进工作者	省政府	1988
白益民	渭南市官路职业中学	省优秀教师	省政府	1989
田晓兵	渭南市杜桥中学	省优秀教师	省政府	1989
杨爱茹(女)	渭南市双王初中	省优秀教师	省政府	1989

续表 14

姓　名	工作单位	荣誉名称	授奖单位	颁授时间
韩桂杰	渭南市前进路中学	省优秀教师	省政府	1989
王文英	渭南市龙背初中	省优秀教师	省政府	1989
刘金兰(女)	澄城县王庄中心小学	省优秀教师	省政府	1989
王西海	大荔县下寨乡龙池小学	省优秀教师	省政府	1989
余惠群(女)	大荔县埝桥阿河小学	省优秀教师	省政府	1989
韩绍阳	大荔县两宜中学	省优秀教师	省政府	1989
张裕民	大荔县冯村中学	省优秀教师	省政府	1989
赵全斌	大荔县汉村乡初中	省优秀教师	省政府	1989
李有余	蒲城县尧山中学	省优秀教师	省政府	1989
王更卯	蒲城县高阳乡东加录小学	省优秀教师	省政府	1989
樊新寅	蒲城县孝同乡小学	省优秀教师	省政府	1989
李俱才	富平县施家北甫初中	省优秀教师	省政府	1989
田永惠	富平县教学研究室	省优秀教师	省政府	1989
孙德智	富平县东上官乡初中	省优秀教师	省政府	1989
张永顺	富平县刘集镇中学	省优秀教师	省政府	1989
段逊文	富平县王寨乡中心小学	省优秀教师	省政府	1989
黄喜春	富平县到贤乡西仁小学	省优秀教师	省政府	1989
赵保全	蒲城师范学校	省优秀教师	省政府	1989
党启龙	合阳县坊镇福德村小学	省优秀教师	省政府	1989
车升发	合阳县马家庄中心小学	省优秀教师	省政府	1989
李崇斌	合阳县坊镇职业中学	省优秀教师	省政府	1989
沈江田	白水县云台乡百石河小学	省优秀教师	省政府	1989
张相儒	澄城县安里乡技校	省优秀教师	省政府	1989
高祥忠	澄合矿务局技校	省优秀教师	省政府	1989
阎俊盛	白水县林皋初中	省优秀教师	省政府	1989
张敏(女)	渭南市阳郭二中	省优秀教师	省政府	1989
武张拴	白水县史官乡初级中学	省优秀教师	省政府	1989
潘忠俊	白水县西固乡中心小学	省优秀教师	省政府	1989
杨印坤	澄城县刘家洼中心小学	省优秀教师	省政府	1989
郑孝合	澄城县罗家洼乡小学	省优秀教师	省政府	1989
胡章珍(女)	白水县城关镇城关中学	省优秀教师	省政府	1989
党克荣	澄城县职业中学	省优秀教师	省政府	1989

续表 15

姓　名	工作单位	荣誉名称	授奖单位	颁授时间
问关恩	白水县东风小学	省优秀教师	省政府	1989
杨小侠(女)	白水县林皋吴尧小学	省优秀教师	省政府	1989
陶瑞亭(女)	渭南地区技工学校	省优秀教师	省政府	1989
崔海虎	渭南市南七中学	省优秀教师	省政府	1989
寇延庆	渭南市阳郭镇小学	省优秀教师	省政府	1989
戴超英(女)	渭南市农机化学校	省优秀教师	省政府	1989
安世业	华县瓜坡中学	省优秀教师	省政府	1989
张生祥	华县赤水中学	省优秀教师	省政府	1989
惠志丹(女)	华县少华中学	省优秀教师	省政府	1989
王贵清	渭南市固市小学	省优秀教师	省政府	1989
王彦学	韩城市盘龙坪头小学	省优秀教师	省政府	1989
冯会阁(女)	韩城市板桥小学	省优秀教师	省政府	1989
艾武(女)	华阴县岳庙中学	省优秀教师	省政府	1989
赵玉选	韩城市龙门镇渚北小学	省优秀教师	省政府	1989
时许科	华县东阳初中	省优秀教师	省政府	1989
张进舟	华县黄河子弟学校	省优秀教师	省政府	1989
闫俊胜	白水县林皋中学	省优秀教师	省政府	1989
李润萍(女)	华县城关小学	省优秀教师	省政府	1989
陈增强	华县毕家乡中心小学	省优秀教师	省政府	1989
白益民	渭南市官路职业中学	省优秀教师	省政府	1989
杨馥玲(女)	华阴县城关小学	省优秀教师	省政府	1989
鱼江水	韩城市龙亭镇农技校	省优秀教师	省政府	1989
柴师林	韩城矿务局子弟学校	省优秀教师	省政府	1989
薛巧阁(女)	华阴县华山中学	省优秀教师	省政府	1989
康耐淑(女)	黄河机器厂技校	省优秀教师	省政府	1989
张崇胜	潼关县李家乡初中	省优秀教师	省政府	1989
张爱丽(女)	大荔县张家中心小学	省优秀教师	省政府	1989
孙文学	大荔县石槽乡中心小学	省优秀教师	省政府	1989
夏秋忙	大荔县八鱼乡南庄小学	省优秀教师	省政府	1989
常妮娜(女)	大荔县冯村乡榆树小学	省优秀教师	省政府	1989
刘永军	合阳县独站乡中学	省优秀教师	省政府	1989
郭顺全	合阳县城关中学	省优秀教师	省政府	1989

续表 16

姓　名	工作单位	荣誉名称	授奖单位	颁授时间
刘永军	合阳县独店乡中学	成人教育先进工作者	省政府	1989
郭顺全	合阳县城关中学	成人教育先进工作者	省政府	1989
雷建高	合阳县新池镇坡赵小学	成人教育先进工作者	省政府	1989
路欣恺	澄城县城郊乡教育组	省优秀教育工作者	省政府	1989
马增虎	华阴县五方学校	省优秀教育工作者	省政府	1989
王学成	陕西化肥厂技校	省优秀教育工作者	省政府	1989
田永会	富平县教研室	省优秀教育工作者	省政府	1989
任五常	蒲城县原仁乡中学	省优秀教育工作者	省政府	1989
李阳明	合阳县教委	省优秀教育工作者	省政府	1989
李祖恩	渭南地区教育局	省优秀教育工作者	省政府	1989
王银生	澄城县文教局	省优秀教育工作者	省政府	1989
张永信	富平县教育局	省优秀教育工作者	省政府	1989
王乾生	华县铁马小学	省德育先进工作者	省政府	1989
贺金林	白水县冯雷镇冯雷中心小学	省德育先进工作者	省政府	1989
温文丽(女)	蒲城县幼儿园	省德育先进工作者	省政府	1989
邢福合	渭南市教育局	省德育先进工作者	省政府	1989
马广才	澄城县庄头乡中学	省德育先进工作者	省政府	1989
任恒武	蒲城县孙镇中学	省德育先进工作者	省政府	1989
任碧云(女)	华县华洲王什字小学	省德育先进工作者	省政府	1989
孙丽萍(女)	韩城市城关中学	省德育先进工作者	省政府	1989
李银成	合阳县合阳中学	省德育先进工作者	省政府	1989
时新玲(女)	华县少华时堡小学	省德育先进工作者	省政府	1989
宋振北	大荔县教育局	省德育先进工作者	省政府	1989
张芳兰(女)	华县少华中学	省德育先进工作者	省政府	1989
陈素珍(女)	合阳县城关小学	省德育先进工作者	省政府	1989
陈崇忍	渭南市教育局	省德育先进工作者	省政府	1989
赵慧琴(女)	潼关县吴村前进中心小学	省德育先进工作者	省政府	1989
党菊艳(女)	蒲城县椿林中心小学	省德育先进工作者	省政府	1989
郭竹青(女)	华县赤水小学	省德育先进工作者	省政府	1989
郭德杰	大荔县云棋小学	省德育先进工作者	省政府	1989
高步云(女)	富平县莲湖小学	省德育先进工作者	省政府	1989

续表 17

姓　名	工作单位	荣誉名称	授奖单位	颁授时间
高嘉喜	华县杏林小学	省德育先进工作者	省政府	1989
陶佑民	大荔县大荔中学	省德育先进工作者	省政府	1989
阎少云(女)	华县下庙乡初中	省德育先进工作者	省政府	1989
阎永征	澄城县五庄乡中学	省德育先进工作者	省政府	1989
尉万盛	蒲城县高阳初中	省德育先进工作者	省政府	1989
温文丽(女)	蒲城县三合中心小学	省德育先进工作者	省政府	1989
蔺开林	大荔县朝邑镇中心小学	省德育先进工作者	省政府	1989
薛建存	韩城市学巷小学	省德育先进工作者	省政府	1989
薛选章	韩城市红旗初中	省德育先进工作者	省政府	1989
李建福	合阳县合阳中学	省劳动模范	省委、省政府	1989
武军	蒲城县党睦初中	省劳动模范	省委、省政府	1989
陶晓宝(女)	大荔县城关中心小学	省劳动模范	省委、省政府	1989
鲁建荣	富平县迤山中学	省劳动模范	省委、省政府	1989
薛建华	韩城市大埝池乡初中	省劳动模范	省委、省政府	1989
熊俊法	澄城县文教局	省扫盲先进个人	省政府	1990
刘志汉	韩城市职业中等专业学校	教育先进个人	省政府	1990
赵文斋	韩城市象山中学	省劳动模范	省委、省政府	1990
潘自修	渭南地区教育局	省先进工作者	省政府	1990
高巧珍(女)	白水县冯雷镇冯雷村小学	学雷锋先进个人	省委、省政府	1991
郭应炬	渭南市二院	计划生育先进工作者	省委、省政府	1991
高起胜	蒲城县文化馆	省计划生育(美术宣传)先进工作者	省政府	1991
周扬杰	澄城县防疫站	计划免疫工作先进个人	省政府	1991
王春莲(女)	韩城市疾病控制中心	计划免疫工作先进个人	省政府	1991
同录云	渭南农校	先进教育工作者	省政府	1991
卜六旬	富平县薛镇乡湾里初中	学雷锋先进个人	省委、省政府、省军区	1992
田伟	大荔县沙苑农场教师	学雷锋先进个人	省委、省政府、省军区	1992
张云凤(女)	蒲城县南街小学	学雷锋先进个人	省委、省政府、省军区	1992
王丙申	渭南地区农业科学研究所	优秀共产党员	省委	1992

续表 18

姓　名	工作单位	荣誉名称	授奖单位	颁授时间
王英兰(女)	白水县农技中心	省劳动模范	省委、省政府	1992
刘凤莲(女)	蒲城文物旅游局工会	省劳动模范	省委、省政府	1992
曾长安	富平县文艺创作组	省劳动模范	省委、省政府	1992
孙智斌	大荔师范	省劳动模范	省委、省政府	1992
张耀德	大荔县医院	省劳动模范	省委、省政府	1992
刘春秀(女)	陕西省荣誉军人康复医院	省劳动模范	省委、省政府	1992
李殿荣	陕西省杂交油菜研究中心	省优秀共产党员专家	省委	1992
李殿荣	陕西省杂交油菜研究中心	省科技精英	省政府	1992
肖六一(女)	渭南市妇幼院	“孕产妇死亡”监测先进个人	省政府	1992
田增义	渭南市固市中学	省优秀教师	省政府	1992
李树魁	渭南市杜桥中学	省优秀教师	省政府	1992
李祖恩	渭南地区教育局	省优秀教育工作者	省政府	1992
杨振山	澄城县韦庄镇初级中学	学雷锋先进个人	省委、省政府、省军区	1993
崔辉	蒲城县广播电视局	新长征突击手	省委	1993
贾自新	韩城市实验小学	省优秀好校长	省政府	1993
党宏才	合阳县坊镇职中	职业教育先进个人	省政府	1993
韩群英(女)	渭南市妇幼院	白求恩精神奖	省政府	1993
刘春秀(女)	陕西省荣誉军人康复医院	优秀共产党员	省委	1994
李小艾(女)	渭南市北塘小学	优秀共产党员	省委	1994
赵升礼	蒲城县教科局	省劳动模范	省政府	1995
郭振海	白水县史家山小学	省劳动模范	省政府	1995
熊俊法	澄城县文教局	省劳动模范	省政府	1995
郑孝合	澄城县罗家洼杨家陇小学	省勤工俭学先进个人	省政府	1995
管鹏军	白水县卫生局	省先进工作者	省委、省政府	1996
史顺景	渭南市妇幼院	学雷锋先进个人	省委、省政府、省军区	1996
王冉娣(女)	韩城市枣庄乡南瑶科村小学	学雷锋先进个人	省委、省政府、省军区	1996
路亚娜(女)	合阳县坊镇中学	学雷锋先进个人	省委、省政府、省军区	1996

续表 19

姓　名	工作单位	荣誉名称	授奖单位	颁授时间
焦尚华	韩城市农技站	省先进工作者	省政府	1997
王天喜	大荔县医院	省劳动模范	省委、省政府	1997
王选林	富平县新华书店	省劳动模范	省委、省政府	1997
王维耀	富平县迤山中学	省劳动模范	省委、省政府	1997
严安政	渭南教育学院	省劳动模范	省委、省政府	1997
张凡生	大荔县城关信用社	省劳动模范	省委、省政府	1997
孟卉秦(女)	澄城县医院	省劳动模范	省委、省政府	1997
杨文正	华县卫生局	省劳动模范	省委、省政府	1997
郭德勤	韩城市象山中学	省劳动模范	省委、省政府	1997
熊俊法	澄城县教育局	省劳动模范	省委、省政府	1997
郑俊斌	潼关县广播电视事业管理局	小秦岭金矿区矿业秩序整顿先进个人	省政府	1997
韩明喜	临渭区防疫站	计划免疫先进个人	省政府	1999
田学民	华阴市北社乡新庄学校民办教师	省扫盲先进个人	省政府	1999
许九堂	韩城市板桥乡	省扫盲先进个人	省政府	1999
孙秀荣(女)	渭南市教委	省扫盲先进个人	省政府	1999
李平	富平县教育局	省扫盲先进个人	省政府	1999
杨治安	合阳县教育局	省扫盲先进个人	省政府	1999
李小金	澄城县城关一小	99 年度学雷锋先进个人	省委、省政府	2000
樊文辉	渭南电视台	全省优秀新闻出版工作者	省委、省政府	2000
张戴智	华阴市北社教办	治理乱收费先进个人	省政府	2000
孙少团	华阴市华山中学	省先进工作者	省委、省政府	2002
郝平琦	渭南市农科所	省先进工作者	省委、省政府	2002
梁西勇	华县人民医院	省先进工作者	省委、省政府	2002
杨晓明	韩城市人民医院	省先进工作者	省委、省政府	2002
路新理	富平县妇幼院	省劳动模范	省委、省政府	2002
马毅	白水县新华书店	省劳动模范	省委、省政府	2002
孙少团	华阴市华山中学	省劳动模范	省委、省政府	2002
段俊耀	渭南市教育局	省劳动模范	省委、省政府	2002
李先文	渭南师院	省劳动模范	省委、省政府	2002

四、渭南市享受国务院政府特殊津贴专家表

姓名	生卒年	籍贯	工作单位	批准单位	批准时间
王印祥	1932	安徽霍山	韩城矿务局	国务院	1993
余巧云(女)	1932	西安市	渭南文化艺术研究所	国务院	1993.10
任同来	1933.2	渭南市	陕西北人印刷机械有限责任公司	国务院	1992
张耀德	1933.8	合阳县	大荔县医院	国务院	1992.10
王恒善	1934.1	渭南市	渭南市水土保持工作站	国务院	1993.10
史永义	1934.9	临渭区	临渭区畜牧兽医工作站	国务院	1993.10
张浩奋	1934	广东阳江	合阳电容器厂	国务院	1991.10
谷俊友	1935.2	华县	渭南市农业经营管理指导站	国务院	1993.10
籍小平	1935.5	山西省临猗县	渭南市中心医院	国务院	1992
李萌	1936.4	陕西岐山县	渭南市染化厂	国务院	1992.10
肖竹哉	1936.5	大荔县	大荔县医院	国务院	1993.10
王丙申	1937.7	河南郑州	渭南市农业科学研究所	国务院	1992
白长发	1937.10		渭南纺织机械厂	国务院	1992.10
张增东	1938.9	蒲城县	蒲城县水利局	国务院	1992.10
李殿荣	1938.10	华县	陕西省杂交油菜研究中心	国务院	1991.10
李昭慧(女)	1938	大荔县	渭南市中心医院	国务院	1993.10
赵恒信	1939.8	渭南	金堆城钼业公司	国务院	1993.10
张拜寿	1939.9	渭南	渭南市农业技术推广中心	国务院	1993.10
关娜莉(女)	1939.10	大荔县	渭南市疾病防治控制中心	国务院	1992
李进宪	1940.1	蒲城县	中科院授时中心授时部	国务院	1993.10
李振龙	1940.8	陕西紫阳	陕西省水产工作总站	国务院	2000.10
李建林	1940.11	陕西扶风县	渭南市林业研究所	国务院	1997.1
方震	1941.9	浙江嘉兴	陕西省杂交油菜研究中心	国务院	1999
王继祖	1943.12	蒲城县	澄城县塑料制品厂	国务院	1993.10
陶应元	1944.1	陕西蒲城	渭南市农村科技进步办公室	国务院	1999
邵春风	1944.2	渭南市	中科院授时中心授时部	国务院	1993.10
杨树民	1944.4	临渭区	渭南市地方志办公室	国务院	1993.10
刘润雨	1944.9	蒲城县	蒲城县乳制品厂	国务院	1993.10

续表

姓名	生卒年	籍贯	工作单位	批准单位	批准时间
李志清	1944.10	河南辉县	陕西华山化工集团有限公司	国务院	1994.4
胡建民	1945	陕西韩城	韩城矿务局	国务院	1993.10
张元凯	1946.2	上海启东县	渭南地区针织厂	国务院	1993.10
宋贵生	1946.8	山东省曲阜县	陕西桥上桥热力工程有限责任公司	国务院	1993.10
雷树仁	1947.12	澄城县韦庄镇西白村	澄城县教学研究室	国务院	1997
郭应炬	1951	临渭区	渭南市第二医院	国务院	1999
张世伟	1953.9	陕西合阳	渭南市东雷抽黄管理局	国务院	1996.2
胡进社	1954.4	蒲城县	中科院授时中心授时部	国务院	2002
燕宏恩	1954.4	澄城县	渭南市烟草公司	国务院	1993.10
张丹力	1955.10	西安市	陕西龙门钢铁(集团)有限责任公司	国务院	1997
王玉林	1957.2	富平县	中科院授时中心授时部	国务院	1997
李小艾(女)	1958.4	西安市	临渭区北塘小学	国务院	1995
徐都锋	1959.1	富平县	陕西富平陶艺村有限责任公司	国务院	1993.10

五、渭南市省级有突出贡献专家

姓名	生卒年	籍贯	工作单位	批称号单位	批准时间
安兆甲	1934.6	甘肃省成县	富平县立诚中学	省委、省政府	1991
王丙申	1937.7	河南郑州	渭南市农业科学研究所	省委、省政府	1991
宋贵生	1946.8	山东省曲阜县	陕西桥上桥热力工程有限责任公司	省委、省政府	1999
刘静波	1946.12	富平县	陕西恒源实业股份有限公司	省委、省政府	1999
庞德谦	1950.4	陕西扶凤	渭南师院	省委、省政府	1999
张世伟	1953.9	陕西合阳	渭南市东雷抽黄管理局	省委、省政府	1999
王鹰林	1954.5	潼关县	渭南市果业管理局	省委、省政府	2002
张丹力	1955.10	西安市	陕西龙门钢铁(集团)有限责任公司	省委、省政府	2001
路亚娣(女)	1956.6	蒲城县	蒲城县北关小学	省委、省政府	2001

六、渭南市省级有突出贡献中青年专家

姓名	生卒年	籍贯	工作单位	批称号单位	批准时间
宋贵生	1946.8	山东省曲阜县	陕西桥上桥热力工程有限责任公司	省委、省政府	1999
庞德谦	1950.4	陕西扶风	渭南师院	省委、省政府	1993
张世伟	1953.9	合阳县	渭南市东雷抽黄管理局	省委、省政府	1993
孟卉秦(女)	1954.8	澄城县	澄城县医院	省委、省政府	1997
党建忠	1955.2	白水县	渭南市农村科技进步办公室	省委、省政府	1997
路亚娣(女)	1956.6	蒲城县	蒲城县城关镇古镇小学	省委、省政府	1998
刘炳辉	1957.8	陕西乾县	白水县园艺站	省委、省政府	1999
徐都锋	1959.1	富平县	陕西富平陶艺村有限责任公司	省委、省政府	2001
王有莘	1962.11	合阳县	合阳县农业技术推广中心	省委、省政府	2001

七、渭南市文化界正高级专业技术人员表

姓 名	生卒年	籍贯	工作单位	职称	主要成果及获奖情况
蔡文甲	1911	山东省潍坊市	华县咸林中学	一级田径裁判	中华全国体育总会渭南地区分会名誉主席、华县政协副主席。
陈超力	1919.6～1999.6	福建省晋江市	渭南师范学院	教授	主要从事古代汉语教学与研究。
胡庸启	1926.1	临潼	渭南市中心医院	主任医师	
曲江春	1926.2	山西	渭南市中心医院	主任医师	
王廷佐	1927.3	蓝田	渭南市中心医院	主任医师	
高兴鹏	1927.6	湖北	陕西省中医学校	主任医师	
王天祥	1928		富平县华朱乡	一级裁判(武术)	
陈云	1928.2～2000.2		渭南市教育局	一级裁判员	老年大学校长;曾赴京参加全国群英会,陕西省先进教育工作者。

续表1

姓 名	生卒年	籍贯	工作单位	职称	主要成果及获奖情况
田天佑	1929	临渭区	渭南市老年大学	教授	《探讨老年大学的教学规律》被人民出版社出版的《中国教育大精典世纪工程系列丛书·共和国教育与科技五十年》收录；主编并出版：《渭南诗词选》、《渭南新声》、《渭南诗声》、《夕阳红诗文集》4部专著。
赵世才	1930.3	吉林	渭南市中心医院	主任医师	
杨培滋	1931.6	澄城县	澄城县医院	外科主任医师	
张雪曼（女）	1931.12	河北	陕西省中医学校	教授	
蒋海盈	1931	华县	渭南师院	教授	主要从事化学化工教学和研究。
余巧云	1932.2	陕西西安	渭南地区秦腔一团	一级演员	享受国务院特殊津贴专家；先后主演了《白玉楼》、《玉堂春》、《铡美案》、《斩秦英》等近百部戏，并被电视台录象或制成唱片、磁带发行；整理了《斩秦英》、《三上轿》、《汾河湾》等剧本；创作剧本《夫妻学文化》、《捞铁沙》；1952年赴京参加全国首届戏曲会演，被选为西北演出团模范艺人；1988年被省文化厅评为“尖子演员”；1993年被省文化厅命名为秦腔艺术流派中的“余派”，渭南市艺术研究所为其召开了“余巧云舞台艺术研讨会”；2001年被省秦腔艺术研究会选为“德艺双馨”秦腔表演艺术家。
罗宏夫	1932.8	淳化	渭南市中医院	主任医师	
张文忠	1932.10	澄城县	澄城县中医院	中医科主任医师	
姜昕	1932	安徽滁县	渭南师院	教授	主编、参编全国及陕西省初高中体育教材共12册，全国师专体育教材1本；发表论文多篇；曾获陕西省高校体育科研三等奖、陕西省高校教学成果一等奖等，并获陕西省高校优秀体育教师称号。
张耀德	1933.8	合阳县大枣村	大荔县医院	主任医师	征兵工作成绩显著，曾受国防部表彰；1992年5月被评为陕西省劳模。
任克义	1933.9	渭南	临渭区二院	主任医师	

续表 2

姓　名	生卒年	籍贯	工作单位	职称	主要成果及获奖情况
孙明辉	1934.10	河南省宁陵县	蒲白矿务局医院	主任医师	
黄强	1934.12	华县	渭南师院	教授	主要研究化学半导体传感器；主编教材 2 部，参编 1 部，合作翻译 1 部，获第二届普通高校优秀教材国家教委二等奖；先后在《化学学报》等核心期刊上发表论文 40 多篇，其中获陕西省高校科研成果一、二等奖各 1 项；参加研制的高介高压陶瓷电容器获国家经济委员会技术开发重大贡献奖和陕西省优秀产品称号。
李志超	1934	华县人	华山职工医院	主任医师	参编医学专著《原发性肝癌自发性破裂的诊断与治疗》等。
杨三宝	1934	蒲城县	蒲城县医院	主任医师	对内科领域常见病、多发病诊治成果突出，能运用中西医结合治疗疑难病和抢救重危患者，曾对一例误诊为“肝癌”的包囊虫患者用中药治疗，排出包虫；用大剂量阿托品抢救重度感染性休克、心肌梗塞、心源性休克、冬眠药物中毒等均获成功。
李立科	1935.1	陕西武功	陕西省农科院	高级农艺师	提出“以磷促根，以肥调水”及“秸秆覆盖技术”，有力解决了旱塬农作物增产难题 1987、1991 年分别获“陕西省劳动模范”“全国农业劳动模范”及“国家级有突出贡献专家”等称号，并享受国务院政府特殊津贴。
籍小平	1935.5	山西省临猗县	渭南市中心医院	主任医师	从事心血管疾病事业 40 年，成功抢救重危病人 500 余例，使 9 名心跳骤停患者复苏。在省内较早引进扩管疗法，维持量洋地黄疗法及非甙类强心剂治疗心力衰竭。1981 年被评为陕西省卫生文明先进个人，1985 年被评为全国卫生系统精神文明先进个人，1992 年国务院批准为享受政府特殊津贴专家。
卜一	1935.6	白水县	白水县体委	一级裁判员（举重）	1980 年在白水创办陕西省第一个女子业余举重队和女子业余举重体校，率队赴省参赛 9 次，参加全国级比赛 6 次，获得金牌 29 枚，银牌 20 枚，铜牌 39 枚，平 1 项全国纪录，打破 1 项世界纪录，培养出国家级运动员 45 名，其中健将级 2 名。
王金铎	1935.6	北京市	韩城市友谊医院	内科主任医师	合作开发研制《肺癌监测诊断系统》软件获国家科委科技进步奖。

续表3

姓 名	生卒年	籍贯	工作单位	职称	主要成果及获奖情况
朱兴全	1935.7	华县	渭南市中心医院	主任医师	
侯进录	1935.8	合阳	蒲白矿务局医院	主任医师	
史均翰	1935.11	大荔县	渭南师范学院	教授	发表论文50余篇，出版著作5部；曾获1983年陕西省教科卫系统社会主义精神文明建设先进个人称号，1992年、1999年两度获陕西省高等学校优秀教学成果奖。
庞增云（女）	1935.11	上海	渭南市中心医院	主任医师	
吴守志	1935	蒲城县	蒲城县医院	主任医师	在省以上医学刊物发表论文多篇，改良下肢静脉曲张分段结扎术，面、颈腹部切口用粘合剂和创可贴粘合等，瘢痕小，避免了在拆线时患者的痛苦。
曹永贞	1935	蒲城县	渭南师范学院	教授	主攻中外文学研究，发表学术论文十余篇，其中《玛丝洛娃与巴威尔在法庭上比较》获陕西省外国文学研究论文优秀奖和全国二等奖；与人合作主编《外国文学新编》、《外国文学作品选》，前者获全国科研成果优秀奖。
黎雅信	1936.3	广西玉林市	富平县医院	主任医师	《胆总管十二指肠吻合术治疗复发性胆总管结石》、《胆总管十二指肠吻合术治疗胆总管损伤》1998年在全国外科学术会上宣读并录入论文专集；1978年被省委评为消灭地方性甲状腺肿先进个人。
肖竹哉	1936.5	大荔县	大荔县医院	主任医师	在外科临床上被誉为“大荔一把刀”；1985年至1987年赴苏丹援外医疗2年；1994年6月随省团赴比利时王国考察访问。个人业绩1997年被《现代名医大典》录用。撰写学术论文20篇。1993年10月被国务院批准享受政府特殊津贴。
胡会侠（女）	1936.7	山西	渭南市中心医院	主任医师	
吴茂荣	1936.8	白水县	白水县中医院	中医科主任医师	撰写的《近效术附汤》、《经方汉验4则》等10余篇论文在省级刊物发表，多次参加全国疑难杂症诊治学术交流会，个人被编入《中国高级医师咨询辞典》、《中国中医名人志》等书。

续表4

姓　名	生卒年	籍贯	工作单位	职称	主要成果及获奖情况
周宝熙	1936.10	江西	蒲白矿务局医院	主任医师	
李立权	1936.12	广东兴宁市	富平县医院	主任医师	对胸腔外科、泌尿外科的危重病疑难病的诊断治疗有丰富的经验，是渭南市外科专业的主要技术骨干之一。
凌新贵（女）	1936.12	湖南	渭南市中心医院	主任医师	
陈葭祺	1936.12	上海	陕西省水产工作总站	研究员	发表学术论文多篇，《螺旋鱼腥藻促进鲢、鳙生长的实验研究》获1985年农牧渔业部科技进步三等奖，《池塘养鱼高产技术推广》获1988年陕西省农村科技进步三等奖，《秦巴山区流水养鱼技术示范》获1990年陕西省农村科技进步二等奖，《陕西省中小型水库化肥养鱼技术推广》获1994年农业部农牧渔业丰收计划二等奖。
王进友	1936	大荔县	蒲白矿务局医院	主任医师	数十年来对心脑血管病治疗成效显著，治脑梗数十例，治愈率98%以上，脑出血治愈率90%以上，以及心脏病、心肌炎、心肌梗塞治愈率95%以上。
亢海荣	1937.1	韩城市芝川镇吕庄村	陕西省中医学校	主任医师	著作《中医妇科急症备要》、《寒热真假一百案》，分别获渭南地区、陕西省中医管理局科技进步二等奖；1989年评为全国知名中青年中医药人员；1991年入编全国中医名人志；1993年入编《陕西名老中医汇粹》。
张方全	1937.1	西安	韩城市东府医院	主任医师	
王天喜	1937.3	大荔县	大荔县医院	主任医师	著有《超声心动图学》一书，省劳模。
薛忠杰	1937.3	韩城市	韩城市矿务局总医院	主任医师	在医学杂志发表论文多篇。
弋克成	1937.4	华县	富平县医院	神经外科主任医师	渭南市神经外科专业的开创者之一，发表学术论文10余篇。
王思满	1937.4	富平县	富平县薛镇职业中学	一级裁判（篮球）	
王丙申	1937.7	河南郑州	渭南市农业科学研究所	研究员	从事良种选育及栽培技术研究，在旱地小麦育种方面，先后主持选育出“复壮30号”、“旱红4号”、“旱白6号”等小麦新品种，其中“渭麦4号”、

续表 5

姓 名	生卒年	籍贯	工作单位	职称	主要成果及获奖情况
					“秦麦 3 号”、“渭麦 6 号”等品种选育成果及其推广项目获得陕西省科技成果二等奖 2 次。先后在学术刊物发表小麦育种研究论文 4 篇。1991 年被陕西省政府授予“省有突出贡献专家”,1992 年被陕西省委评为“省优秀共产党员专家”,1992 年被国务院授予享受政府特殊津贴专家。
孙杰	1937.7	白水县史官乡孙家山	白水县仓颉书画院	一级美术师	享受政府特殊津贴,现任中国国画院常务副院长。以画竹见长,被誉为“竹子王”,其墨竹画多次在国内外大型书画展中参展并获奖,曾被中南海、十一届亚运会、中国民族文化博览会及泰国、美国、新加坡、俄罗斯等国家友人收藏。墨竹作品被载入《世界当代书画名家作品集》。
宋光祖	1937.7	富平县	蒲白矿务局医院	主任医师	对内科临床疑难问题随时总结,写成论文,其中 1988 年写的《抢救 47 例有机磷中毒的总结》等两篇在全国学术会议上交流;1990 年以来,对脑血管病治疗提出程序诊治方案,抢救了不少脑血管病患者,为此撰写出了《对脑血管病综合治疗结果的观察》等;1993 年成功抢救 1 例电击致呼吸心跳停止达 50 分钟的患者。
尹堂锡	1937.8	湖南省桂阳县	韩城市人民医院	主任医师	1964 年发明“陕韩型吸宫瓶”在全国科技博览会展出获奖;1978 年开展门静脉分流术,获陕西省卫生厅科技进步二等奖;1988 年后日译汉《血清疗法发现》,撰写《怎样写好科技文章》等 10 多篇日语著述。
赵舜英(女)	1937.8	西安	渭南市中心医院	主任医师	
郭西保	1937	临渭区	渭南市中心医院	主任医师	
仵东	1938.1	富平县	富平县医院	主任医师	对内科特别是对传染科的危重病、疑难病的诊断和抢救治疗有丰富的经验;上世纪 70 年代他领导的传染科对出血热病的治疗有独到之处,总结的经验曾在《陕西日报》上推广。
王增勋	1938.4	韩城市	韩城市第二医院	主任医师	

续表6

姓　名	生卒年	籍贯	工作单位	职称	主要成果及获奖情况
雷秉江	1938.5	临渭区	富平县医院	主任医师	
王万全	1938.7	合阳县	渭南市中心医院	主任医师	
李乃玉	1938.8	河北	渭南市中心医院	主任医师	《腹部闭气性损伤258例临床治疗分析》刊于《陕西省新医药杂志》。
刘文开	1938.9	大荔	蒲白矿务局医院	主任医师	
刘维昭	1938.9	临潼	渭南市中心医院	主任医师	
姚荣泉	1938.9	江苏	渭南市疾控中心	主任医师	
刘廷春	1938.10	富平	渭南市中心医院	主任医师	
李殿荣	1938.10	华县	陕西省杂交油菜研究中心	研究员	陕西省科技最高成就奖首位获得者，从1972年起一直从事油菜育种和栽培技术研究，育成秦油2号、秦优7号等10个油菜品种，获国家发明二等奖1项、省部级二等以上成果奖8项，获发明专利4项和植物新品种权1项；先后发表论文论著70余篇；荣获陕西省科技精英、优秀共产党员、全国劳模、国家有突出贡献专家、全国农业科技先进工作者等光荣称号和国家专业技术人才一等功、中华农业科教奖科研杰出贡献奖等奖励；在国内外率先攻克了油菜雄性不育三系杂种优势利用的难关，育成世界上第一个成功应用于生产的杂交油菜品种，独立完成的“甘蓝型油菜细胞质雄性不育三系及其杂种秦油二号”选育研究，1986年通过农业部主持的成果鉴定，1989年获国家发明专利；甘蓝型黄籽油菜显性基因的发现和杂交种的选育是又一项居世界先进水平的科研成果，1998年获国家发明专利；主持完成的低芥中硫油菜杂交种“杂油59”及其雄性不育三系育种技术专利（1997年获专利权）有偿转让法国利马集团，这是我国继杂交水稻后转让西方发达国家的又一重大育种技术专利，1999年中国专利金奖。

续表7

姓 名	生卒年	籍贯	工作单位	职称	主要成果及获奖情况
尚润武	1938.11	河南	渭南市中心医院	主任医师	《婴幼儿急性有机磷中毒46例临床分析》刊于《全国急救杂志》。
张郑岳	1938.12	华县	渭南市中心医院	主任医师	
李昭慧（女）	1938.12	大荔县	渭南市中心医院	主任医师	1982年～1984年参加陕西省“IDZ外用避孕药膜（栓）研究”项目，获国家计生委1986年度科技进步三等奖；1986年—1988年参加中国出生缺陷监测协作组，协作完成的“中国围产儿出生缺陷监测及高危高发出生缺陷的病因学探讨”课题，荣获卫生部1994年度科学进步二等奖；1984年在全省率行开展小阴唇细胞涂片观察卵巢功能，此法简易、准确、无污染，提高了论断准确率，论文在全国内分泌会上交流。
韦星耀	1938	澄城县	渭南市广告装璜公司	一级美术师	舞台美术设计、版画、国画等作品曾参加全国和省级展览，部分作品被中国美术馆收藏；探索国画工笔画虎技法，达到以形写神的逼真效果；《啸傲群山》获“水浒杯”中国书画展特别金奖。
阎瑞民	1938	陕西礼泉	渭南市秦腔剧团	一级演员	主工须生，以主演“衰派”为最，先后在120多本戏中担任主要角色；1991年获西北五省区“太阳杯”表演二等奖，1992年在文化部举办的陕西、山西、河南“金三角”会演中获优秀表演奖，1996年获陕西省“月季花”表演一等奖。
卫赞成	1939.1	华阴市五方乡坡上村	渭南市秦腔剧团	一级演员	演出现代戏、古典戏一百余部，特别是《周仁回府》《血泪仇》《辕门斩子》在关中颇有名气；1992年在《王鼎尸荐林则徐》中扮演的林则徐获中国戏曲“金三角”交流演出表演奖；1998年《周仁回府》唱腔获陕西省新百名秦腔演员优秀唱腔特别奖；出专题《卫赞成声腔艺术》；1992年获西北五省演出一等奖。
姜继业	1939.2	临渭区阳郭镇	渭南市地方志办公室	编审	先后任《渭南县志》、《渭南地区志》、《古今名人咏渭南》等书副主编，著有长篇小说《那年那月》并出版印刷，长诗《柳哨》、《红霞颂》及散文、诗词、方志文章百余篇，发表在全国数十种报刊中，多次获得全国及省级奖项。

续表 8

姓　名	生卒年	籍贯	工作单位	职称	主要成果及获奖情况
仵仲平	1939.3	富平县	富平县医院	主任医师	《急性胃扩张——五例临床报告》2000 年 4 月在杭州第六届全国胃肠外科学术会议上交流，并入选中华医学文献汇编。
张书魁	1939.7	西安市临潼区	富平县中医医院	主任医师	
宋万家	1939.8	西安市临潼区	韩城矿务局总医院	主任医师	在医学杂志发表多篇论文。
卢嘉宏	1939.9	渭南	渭南市中心医院	主任医师	
梁崇俊	1939.9	富平县	富平县医院	主任医师	
党进效	1939.9	白水县	白水县医院	外科主任医师	1995 年创办白水县康复医院并任院长，外科医术精湛，被誉为“白水第一刀”；先后开展骨外、普外、颅脑、胸外等手术，1973 年成功实施断手移植，1974 年开展颅内血肿清除、脑脓肿引流，1975 年开展食道癌、肺叶切除等胸外手术，1977 年开展心脏二尖瓣分离手术，首创铁丝外固定治疗四肢骨折。《小切口髓内针固定治疗四肢骨折》论文获省优秀论文奖。与人合著《骨折治疗图介》一书，1988 年与人协作创制“全自动多功能护理床”，通过地区鉴定获国家专利。1986 年获全国计划生育先进个人称号。
姚晓燕（女）	1939.9	三原县	富平县医院	主任医师	
李庆民	1939.10	陕西商州	西北林业机械厂	高级工艺美术师	发表作品百余幅，作品曾参加 20 余次国家、国外和省级展览；版画《冬韵》入编《中国当代著名书画家精品选》一书。
郝党乡	1939	大荔县	大荔县中医院	主任医师	发表论文多篇，被省人事厅、中医管理局定为健康老中医药专家经验指导老师。
权建军	1940.5	澄城县	澄城县中医院	外科主任医师	
牛三泉	1940.6	澄城县	澄城韦庄中心卫生院	外科主任医师	
刘群生	1940.6	西安临潼	渭南师院	教授	在省级以上刊物发表论文 7 篇，其中有 2 篇被收入《中国》；曾获国防科工委科技进步四等奖 2 项。

续表9

姓 名	生卒年	籍贯	工作单位	职称	主要成果及获奖情况
薛友丽（女）	1940.7	上海	渭南市中心医院	主任医师	
王增敖	1940.9	华县	渭南市中心医院	主任医师	
王金保	1940.11	西安临潼	渭南师院	教授	主编、参编专著8部，其中《大学体育基础理论》（主编）填充了陕西省高校体育理论教材空白；在省级以上刊物上发表论文30余篇，《试论终身体育与高校体育改革》在全国师专第八届体育科技会获一等奖，《体育教学实施素质教育的途径》在全国第九届体育科技会获二等奖。
段国超	1940.12	湖北	渭南师院	教授	出版专著4部、丛书2本，主编、合编著作7部，发表论文300余篇，其中有2篇发表在核心期刊，发表文学作品140余篇；曾获曾宪梓基金会三等奖、全国解放区文艺研究优秀论文一等奖。
李振龙	1940	陕西紫阳	陕西省水产工作总站	研究员	在《陕西水产》、《水利渔业》等共发表7篇论文；《稻田养鱼技术推广》获1986、1988年陕西省农村科技进步二、三等奖，《秦巴山区流水养鱼技术示范》获1990年陕西省农村科技进步二等奖，《鱼种池双季主养鲤鱼试验》获1994年陕西省水利科技进步三等奖，《建鲤保种选育及推广》获1995年陕西省科技推广三等奖，《池塘养鱼高产高效综合技术推广试验》获1997年陕西省“农牧渔业丰收计划”二等奖，《陕西省大、中型水域银鱼移植增殖技术推广》获1999年陕西省农业技术推广成果一等奖。
张建民	1940	蒲城县	蒲城县医院	主任医师	采用大剂量静脉补钾疗法医治粗制棉油中毒，扩血管药物治疗心力衰竭及感染性休克，酚妥拉明治疗多种原因心衰、急性肺水肿、支气管扩张咯血，硫酸镁临床应用研究，以及中西医结合治疗心脑血管病、乙肝、肝硬化、消化性溃疡等，均取得临床疗效和科研成果；发表学术论文多篇。
李寿年	1941.3	陕西	金堆城职工总医院	主任医师	
姚德民	1941.4	渭南	渭南市中心医院	主任医师	

续表 10

姓　名	生卒年	籍贯	工作单位	职称	主要成果及获奖情况
习广乾	1941.5	合阳县	中国第十冶金建设公司	主任医师	独创“皮肤涂碘试验法”，在乳癌诊断中有一定的实用价值；论文《乳癌检测技术实践》收录于《世界医药成果经典》中；著有《健康谣》、《健康一句话》等科普读物，参加《现代医学免疫学硕果荟萃》一书的编译；荣获 1999—2000 年“世纪名医”称号；被选录于《中国名医一万家》、《当代医院管理人才精典》等。
贺文印	1941.5	澄城县	澄城县医院	主任医师	
张鹏军	1941.9	华县	渭南市中医院	主任医师	
员文谟	1941.9	华阴市	华阴市人民医院	外科主任医师	在《中国医学》杂志等发表论文《重症坏死性胰腺炎诊断治疗的新进展》等 15 篇。
韩笃仁	1941.9	澄城县	白水县人民医院	主任医师	1977 年 4 月至 1979 年 4 月赴苏丹医疗援外，受到苏丹国卫生部及中苏友谊医院表彰；1989 年至 2002 年任白水县政协副主席。
郭佑镇	1941.11	华县	渭南师院	教授	担任 3 部著作和一个期刊的主编、副主编，发表论文 20 余篇，获省级优秀教学成果二、三等奖各 1 项，全国师专、教院代数研究会优秀论文、优秀科研成果奖各 1 项。
张方明	1941.12	华阴市北社乡原尚村	渭南中医学校附属医院	主任医师	主攻内科心血管系统疾病，有扎实的医学基础知识，有较好的英语水平，英译汉文章 5 篇（已刊登），能熟练地诊断和治疗内科常见病多发病，对危重、疑难病症特别是心血管系统疾病的诊断和抢救有丰富的经验；曾发表多篇论文。
张方明	1941	华阴市	渭南中医学校	主任医师	在国内医学杂志发表多篇论文。
崔建华	1942.1	河南永城	潼关县人民医院	主任医师	1989 年作为学者去日本研修，在内科的诸多领域，尤其心血管病、脑血管病、危重症方面有很深的造诣。
吉启安	1942.3	西安市长安区	韩城市东府医院	眼科主任医师	
雷德志	1942.10	合阳县	渭南师院	教授	出版专著 1 部，发表论文 8 篇，主持省教委资助课题 1 项，获省教委科技进步二等奖，并在国际会议上交流。

续表 11

姓 名	生卒年	籍贯	工作单位	职称	主要成果及获奖情况
杜怀章	1942.12	蒲城县	渭南师院	教授	编著大学教材 5 部，中学物理教参 12 本，发表科研论文 45 篇，其中核心期刊 12 篇；曾获陕西省政府科技成果奖 1 项。
张志春	1942.12	临渭区	白水县医院	主任医师	论文有“甘露醇静滴后脑梗塞早期临床使用价值”等 20 余篇，著有《实用微循环学》中“闭塞性脑血管病”一章。
李康成	1942.12	西安	大荔县医院	主任医师	论文“扁桃体手术”刊载于《中国临床医学研究》；3%过氧化氢窦腔藻治疗慢性化浓性上颌窦炎 50 例疗效观察，在全国临床医疗学术会议上交流并获得优秀论文奖。
刘西亭	1943.5	蒲城县	韩城矿务局总医院	主任医师	编著有《腹部外科治疗参考》、《腹部外科基础与临床》、《老年保健手册》（均任副主编）等书；1994 年荣获卫生部第三届“全国优秀院长”称号，论文《肋骨骨折及其合并症 320 例临床分析》、《脾脏损伤及其合并伤的处理》1993 年获西安医科大学“优秀医学论文”一等奖。
周更友	1943.5	蒲城	渭南市中心医院	主任医师	
田承华	1943.7	临渭区	渭南市中心医院	主任医师	1992 年在陕西医学杂志上发表《小脑脓肿乳径突置引流 1 例》；1996 年在中国医学蔡萃康复医学与临床医学（上册）上发表《巨大鼻咽纤维血管瘤侵及多面骨 1 例》；1998 年 9 月在中国当代医学论文选粹上发表《鼻咽巨大血管纤维瘤多径路分次切除 1 例》。
董元财	1943.11	大荔	大荔县医院	主任医师	
雷拴印	1943.11	澄城县	澄城县医院	儿科主任医师	
姚旺根	1943.12	上海	渭南市中心医院	主任医师	《急性心肌梗塞静脉溶栓治疗的进展和国内应用现状》刊于《中国医药卫生学术文库》。
王兴森	1943	蒲城县	渭南市中医学院附属医院	主任医师	主要从事老年病临床研究，自拟方有通脉丸、降脂软脉散等多种丸散，有显著临床疗效；参与编写《医疗卫生学》和全国卫生学校教材《中医学》；发表《生脉注射液的临床应用》等论文 30 余篇；《卫生报》以《情系黄土地的父老乡亲》为题报道了他的先进事迹。

续表 12

姓　名	生卒年	籍贯	工作单位	职称	主要成果及获奖情况
董元才	1943	大荔县	大荔县中医院	主任医师	发表论文数十篇，参加全国交流会议，“胃脘痛200例临床总结”获2001首届世界中医药成果创新研讨会“世界中医杰出成果金牌”一等奖。
焦昌林	1943	韩城市	韩城市职专	一级教练	1979年任排球国家一级教练，参加“西北五省排球赛”任裁判员；1980年参加“全国青少年业余体校运动会”任排球裁判员。
刘铁战	1944.1	河北	渭南市中心医院	主任医师	《丝线环扎治疗移位的髌骨骨折》刊于《实用骨科杂志》。
王英兰	1944.3	蒲城县	白水县农技中心	研究员	曾获陕西省农村科技进步奖三等奖，1992年省委、省政府授予“劳动模范”称号。
史育民	1944.3	华县	渭南市艺术研究所	编剧	创作并发表、上演大中小型剧本30余部；大型新编历史剧《神伤赋》获第三届“中国戏剧文学”奖铜奖，小戏《小夜曲》获“中国曹禺戏剧奖”。
杨树民	1944.4	临渭区桥南镇	渭南市地方志办公室	编审	主编了《渭南县志》、《渭南地区志》、《白居易与下邽故里》、《渭南五千年》、《古今名人咏渭南》、《渭南年鉴》等10多部书，发表方志论文50余篇，出版了论文集《方志新论》，被评为全国地方志先进工作者；主编的《渭南县志》获全国古籍1978—1987优秀图书二等奖、陕西省优秀图书二等奖、全国地方志优秀成果一等奖，《渭南地区志》获全国地方志奖一等奖；1993年起享受国务院政府特殊津贴。
王克敬	1944.7	蒲城	渭南市中心医院	主任医师	《重度有机磷农药中毒合并呼吸衰竭》刊于《农药中毒抢救与防护论文汇编》。
王炳杰	1944.8	蒲城	渭南市中心医院	主任医师	《肾盂输尿管连接部梗阻性病变X线诊断》刊于《现代医学形像学杂志》。
王汝舟	1944.8	富平县	韩城市人民医院	主任医师	研制的“慈妙贴”外敷中药贴剂，2001年获国家专利；“手提自控紫外线消毒灯”获国家专利。
刘裕龙	1944.11	富平	渭南市中心医院	主任医师	
范仲智	1944.11	富平	渭南市疾控中心	主任医师	
李舒晨	1944	陕西	渭南师院	教授	从事基础电路与电子技术、信息处理、测量与控制等方面的教学与科研，在公开刊物上发表学术论文30多篇。

续表 13

姓 名	生卒年	籍贯	工作单位	职称	主要成果及获奖情况
侯进禄	1944	合阳县	蒲白矿务局医院	主任药师	
曾长安	1944	富平县刘集镇	富平县文体事业局	一级编剧	创作戏剧等作品 40 余部，主要戏剧作品有《两家亲》、《三姑娘》、《四季歌》、《五味十字》等，曾获陕西省首届艺术节金牌奖，首届中国艺术节西北荟萃剧目奖，全国天下第一团优秀剧目展演剧目奖，首届中国秦腔节优秀编剧奖，陕西省和国家“五个一”工程优秀作品奖；被授予省劳模，省、全国文化先进工作者，全国广播电影电视先进工作者。
钱澄源	1944	蒲城县	蒲城县医院	主任医师	内科临床经验丰富，首创大剂量补钾治疗棉酚中毒、腹水回输治疗中晚期肝硬化腹水、紫外线照射高氧血治疗缺血性脑血管病、微创碎吸术治疗颅内血肿等；著有《病毒性肝炎临床防治进展》。
梁根茂	1945.1	华县	华县人民医院	主任医师	
郭志明	1945.1	华县	渭南市中心医院	主任医师	
袁公约	1945.2	上海	渭南市疾控中心	检验主任技师	
连秀峰	1945.6	澄城县	澄城县医院	主任医师	
杨志龙	1945.7	临潼	渭南市中心医院	主任医师	《肋骨骨化性纤维瘤 2 例报告》刊于《陕西省新医药杂志》。
陈超	1945.9	临渭区	渭南市药监所	主任中药师	收集整理中药标本 700 余份，撰写学术论文近 10 篇，与他人合作的《茜草的本草沿与品种初探》和《妙济丹和渭南地区药厂》论文分别被第七、八届《全国药学史本草学术会议论文文集》收集。
王三易	1945.10	华阴市	华阴市人民医院	内科主任医师	在《中国医学》等杂志发表论文 10 多篇。
曹思佑	1945.11	合阳县	合阳县妇幼院	主任医师	论著《婴幼儿肺炎时肺动脉压和右心功能的估价》、《肺微徨障碍》等分别载于 1984 年第 2 期《中华儿科杂志》和 1982 年第 4 期《国外医学儿科分册》；1992 年元月《迟发型 V－K 缺乏致颅内出血》等论文先后在省医学会学术会上获优秀论文奖。

续表 14

姓　名	生卒年	籍贯	工作单位	职称	主要成果及获奖情况
冯菊梅（女）	1945.12	临潼	渭南市中心医院	主任医师	
张志春	1945.12	渭南市临渭区	白水县人民医院	主任医师	编写《实用微循环学》中“闭塞性脑血管病的诊断和治疗”。
卜忍堂	1946.4～2002.7	韩城市	韩城市人民医院	外科主任医师	1994 年获渭南市科技进步二等奖。
穆海定	1946.7	河南	渭南市中心医院	主任医师	
卢勇田	1946.9	山东	渭南市中心医院	主任医师	《结节性硬化症临床与 CT 研究》刊于《临床皮肤科》杂志。
江长录	1946.9	华县赤水镇江村	《渭南日报》社	高级记者	先后主持过 50 余次新闻杯、文学杯、摄影杯大奖赛，在全国及省以上报刊发表新闻稿件和业务论文千余篇，有数十篇获奖；有《新闻佳作点评》、《秦东报告》（上、中、下、续四本）、《秦东第一村》、《秦东英模》、《秦东画卷》、《各界英贤》、《春华秋实》、《致富金钥匙》等 19 部编著出版；传记被载入《中国当代著名编辑记者传集》、《中国高级专业干部实绩大辞典》等。
李悌南	1946.9	大荔县韦林镇泊子村	渭南市艺术研究所	一级美术师	工笔花鸟画条屏《鸟兽嬉耍图》1989 年参加第七届全国美展，工笔条屏年画《福富寿禧》1988 年参加第四届全国年画展，风景年画《山河春色》1994 年参加第五届全国年画展，并在多种报刊发表；风景年画《神州春晓》和工笔年画《朝阳曲》2001 年同时参加第六届全国年画展，入编大展画集与光盘集；国画《春韵》1997 年参加国家文化部社文司主办的《迎香港回归》全国书画展获佳作奖，并被收藏；国画《初晴》2000 年参加国家文化部艺术人才中心举办的《当代中国画高级人才成果展》被国家收藏并入编河北美术出版社出版的大型画册《成果展作品集》；国画《春醒》2001 年参加国家文化部群文学会主办的《爱我中华》全国中国画·油画展；国画《塘趣》和《伴月》于 1998 年和 2000 年分别参加由中国美协举办的《中亨杯》和《世纪·中国风情》全国中国画展，入编大展画集并被收藏；国画《春晖》2001 年参加中国美协与陕西美

续表 15

姓 名	生卒年	籍贯	工作单位	职称	主要成果及获奖情况
					协举办的庆建党 80 周年《延安颂》美展，并获优秀奖；国画《满山红染》于 2002 年参加中国美协与陕西美协联办的纪念《延讲》60 周年全国美展，在《中国书画报》上发表；自 1986 年至 1990 年间曾由上海人民美术出版社、陕西人民美术出版社和山西人民出版社出版四条屏年画 8 套，单幅年画 2 幅；在《中国美术论文集》、《艺术界》、《中国书画报》等专业书籍报刊发表论文多篇，作品 600 余幅。
张耀斌	1946	蒲城县	蒲城县医院	主任医师	在外科医疗上成果显著，曾做肝与腹膜重复癌和胆囊癌手术多例，并在肿瘤刊物发表报告；所做断肢再植手术、显微输精管吻合术及输卵管吻合术填补了县域空白。
严安政	1947.2	大荔县	渭南师院	教授	主要从事中国古代文学的教学和科研，出版专著 2 部，主编、参编教材、著作 6 部，发表论文、文章 60 余篇，获陕西省哲学、社会科学优秀成果三等奖 1 项，1991 年被评为陕西省先进教师，1997 年被评为陕西省先进工作者。
孟振庭	1947.5	韩城市	渭南师院	教授	长期从事物理研究，全国高师光学教学研究会第一副理事长，著作教材 17 本，独编教材《大学物理》，主笔编写出版的有 6 本，其中《面向 21 世纪的科学技术》获省教委科技进步三等奖；发表论文 50 多篇，有 2 篇被国际第二大索引 EI 收录，2 篇获全国高师光学研究会“优秀论文奖”；科研立项 13 项，其中主持研究 7 项，省、厅级科研项目 5 项；QLJ－500 型清粮机（第一合作人）获国家专利，并在 1996 年 5 月省技术成果交易会上获银奖。
王斌龙	1947.7	富平县老庙镇	富平县医院	主任医师	
谢膺白	1947.10	华县	渭南师院	教授	在八五国家重点科技攻关项目——“克拉玛依油田化学驱提高原油采收率技术研究”中，主持对引进美国 SSI 公司的油藏化学驱数值模拟软件《N－HANCE》由 VAX 计算机向 SPERRY 计算机移植课题，创造性的提出了“机内代码相互置换程序移植法”，被业内专家评价为：对解决包含大量逻辑

续表 16

姓 名	生卒年	籍贯	工作单位	职称	主要成果及获奖情况
					位运算的大型计算机软件，在字节、字长、存储方式不同的计算机之间的移植找到了一条省时、省力、省钱的捷径；先后讲授了计算机专业 10 余门课程，撰写发表科研论文 6 篇，编著出版了计算机方面的教材 8 部。
宋玉生	1947.12	大荔县城关镇	大荔县中医院	主任医师	著《内科诊疗学与进展》1995 年科技出版社出版。
赵静铭	1947	临渭区蔺店镇高庙村	渭南市艺术研究所	一级编剧	在省级以上发表、上演大型剧本十个，由省戏剧出版社出版《个人戏剧作品选》。其中，1989 年 8 月发表的《长安秋》（又名《玉琚岭》），获中国戏剧文学银奖；1998 年 12 月发表的《涝池岸边》，2002 年获中国第 13 届曹禺戏剧文学奖提名奖。
张雪明（女）	1948.2	华阴市	蒲城县医院	主任医师	主持妇产科，开展新技术、新项目成果显著，例如抗早早孕治疗、阴道成形术、输卵管再通术、腹膜外刮宫产、周式刮宫产、筋膜内子宫切除、中心性子宫切除、宫颈癌广泛切除等等；参加全国妇产科急重症学术研讨会及全国妇产科第八、十二届专题学术会议并在大会上发言；论文多篇，《改良式刮宫产与下段式刮宫产术式比较》、《药物流产引起大出血及药物管理》获国家级医疗杂志优秀论文奖。
孙良成	1948.6.1	西安	澄合矿务局	主任医师	先后有 60 余篇论文在国内外医学杂志发表。
吕振虎	1948.7	华县	渭南市中心医院	主任医师	
李树民	1948.7	合阳县	合阳县医院	主任医师	1998 年 10 月受聘于《内科不考试题解》一书第一副主编，从 1999 年起参加由中国医学科学院北京阜外医院和英国牛津大学医学院组织的 CCS—2 科研活动；发表《大剂量尿激酶治疗心梗 19 例分析》于《心功能》杂志。
田忠东	1948.12	临渭区凭信乡凭北村	《渭南日报》社	高级编辑	新闻报道成绩显著，荣立三等功两次，获成都军区、西藏军区新闻一、二、三等奖 8 次；论文和稿件有 36 篇获省好新闻一、二、三等奖和全国地市报新闻奖；主编和参与主编《渭南诗词选》、《渭南新声》等。

续表 17

姓 名	生卒年	籍贯	工作单位	职称	主要成果及获奖情况
董贵生	1948	渭南市白水县	渭南市秦腔剧团	一级舞美设计师	先后担任过七、八十出戏剧及各种大型文艺晚会的舞美设计，1997 年获陕西省“月季花”杯舞美设计奖；1999 年获陕西省建国 50 周年优秀剧目展演舞美设计奖；2000 年获首届中国秦腔节舞美设计奖；2002 年获陕西省第三届艺术节优秀舞美设计奖；论文《戏曲意象审美》、《戏曲现代剧布景意义探索》分别选入《意象艺术研讨会论文集》、《当代戏剧美学文论》。
徐宽	1949.1	富平	渭南市疾控中心	主任医师	
秦文孝	1949.3	蒲城县	渭南师院	教授	在省级以上刊物发表文章 20 余篇，出版书籍 10 余部；1989 年《论“启发式”教学》获教育部师范司全国中青年教师优秀论文二等奖。
卢嘉宏	1949.4	临渭区	渭南市中心医院	主任医师	1969 年成功为一妇女摘除 64 斤的巨大孵巢囊肿，轰动全地区；在脑外伤手术抢救重危患者 65 例，成功率达 90% 以上。
王大伟	1949.5	华县	渭南师院	教授	从事《有机化学》教学及化学传感器研究，出版《现代化学概论》（主编）、《社会化学》（副主编）、《有机化学学习指导》（参编），发表论文 40 余篇；2001 年获教育部师范司优秀教学成果奖（第四名）。
李宽邦	1949.8	陕西吴旗县	蒲白矿务局医院	主任医师	参与编著《内科诊疗常规》，多年发表论文数十篇，其中《胰岛素在脑细胞损伤中的运用》获国家级科技成果奖，同时获英国《世界传统医学杂志》优秀论文奖。
温启祥	1949.9	韩城市	韩城市职专	一级教练	1977 年参加“陕西省青年排球赛”任主裁判；1983 年参加“全国八省市篮球友谊邀请赛”任裁判员。
李桂华（女）	1949.10	陕西清涧	渭南师院	教授	教材：《解析几何》（副主编）、《解析几何·概率论与数理统计》、《计算机与 BASIC 语言习题课教程》（主编解析几何部分）、《经济与管理中的数学方法》（副主编）；发表论文 20 余篇，2 篇论文被美国《数学评论》索引；《几何代数教研室建设的做法及效果》研究成果获 1991 年陕西省教委优秀教学成果三等奖（主持人），《生态系统中生物数学模型的研究》获 2001 年陕西省科技进步三等奖。

续表 18

姓　名	生卒年	籍贯	工作单位	职称	主要成果及获奖情况
刘忠勤（女）	1949	白水县	蒲白矿务局医院	主任医师	
白端民	1950.1	蓝田	渭南市中心医院	主任医师	
宋宝玲（女）	1950.1	潼关县	潼关县人民医院	主任医师	开展了非洋地黄类正性肌力药用于顽固性心衰的治疗，美托洛尔用于慢性心功能不全的治疗，硝普钠用于急性左心衰的治疗，急性心梗的溶栓治疗，闭塞性动脉硬化的溶栓治疗，永久性生理性起搏器的安置，心脏负荷试验，开展了电击除颤、起搏、心电监护，食道调博。参加了北京阜外医院和英国牛津大学联合进行的第二项中国急性脑梗临床治疗研究。
张积书	1950.1	澄城县安里	澄城县医院	心血管内科主任医师	
魏全省	1950.1	陕西省扶风县	渭南师院	教授	长期从事马克思主义哲学教学工作，公开发表学术论文 20 余篇，其中《创办三年制政史双专业的探索与实践》1993 年获省教委三等奖，出版专著、教材多部。
庞德谦	1950.4	陕西扶风	渭南师院	教授	曾创办了全国第一个综合减灾专业，担任中国西部减灾教育中心主任，陕西省灾害监测与机理模拟重点实验室主任。主持完成了国家科委、省科委、省教委和宝鸡市 10 余项重大科研项目。出版专著教材 10 余部，发表论文 40 余篇。曾获得陕西省政府教学优秀成果一等奖 1 项，二等奖 3 项，多次获得陕西省高校科研优秀奖、科技进步奖。1993 年获陕西省有突出贡献中青年专家称号，1999 年获陕西省有突出贡献专家称号。
史小燕（女）	1950.6	蒲城	渭南市中心医院	主任医师	
李家兴	1950.11	湖南	渭南市中心医院	主任医师	
史金虎	1950.12	华县	渭南市中医院	主任医师	

续表 19

姓 名	生卒年	籍贯	工作单位	职称	主要成果及获奖情况
王世忠	1950	河南孟县	省荣复军人第二医院	主任医师	著《老年抑郁症及相关问题探讨》等。
王端霄（女）	1951.1	韩城市	韩城市医院	妇科主任医师	
董书法	1951.1	河北	渭南市中心医院	主任医师	
张天喜	1951.1	临渭区	渭南师院	教授	出版著作《语文美育简论》、《华山赋译注》，编著《古诗文审美》、《古诗文探美》；发表论文多篇。
郭应炬	1951.1	临渭区	临渭区第二医院	主任医师	从事临床工作 30 余年，做各种手术约 4 万例，从未发生过任何医疗差错或事故。率先在渭南县开展了“食管癌、胃癌、胰癌根治术”、“胆管癌切除术”等一批高难度重大手术；在计划生育方面，率先开展了“输精管银夹节育术”、“输精管粘堵术”等。先后发表论文 20 余篇。1996 年被评为全国妇幼卫生先进工作者。
任自玉	1951.2	河南濮阳	省荣复军人第二医院	精神科主任医师	撰写并发表专业论文、精神科普文章数十篇；参与《精神卫生常识》一书的编写及审稿。
葛英杰	1951.4.21	陕西兴平	渭河医院	主任医师	在心血管方面独创“改良法尿激酶溶栓治疗心肌梗死”、“β 受体阻滞剂、多巴胺、多巴酚丁胺”联合应用治疗难治性心衰，取得显著疗效，其相关论文发表在美国《中华临床医学杂志》。
党政明	1951.5	澄城县	渭南市中心医院	主任医师	
张铁山	1951.8	合阳	渭南市中心医院	主任医师	
唐谦	1951.10	临潼	渭南市中心医院	主任医师	
齐增牢	1951.11	富平县	富平县医院	主任医师	《395 例脑血管病的发病年龄、发病季节分析》、《脑血管康复期的治疗》及《80 例脑肿瘤脑电图分析》等论文，先后在省医学杂志上发表；1986 年被陕西省政府、省军区评为军队转业干部先进个人。
万甲智	1951.12	潼关	渭南市中医院	主任医师	

续表 20

姓　名	生卒年	籍贯	工作单位	职称	主要成果及获奖情况
赵信国	1951.12	澄城县	澄城县妇幼院	外科主任医师	
王相民	1951.12	陕西蓝田	渭南师院	教授	出版专著《四环集》、《白居易研究》，发表论文 20 余篇，其中在《人文杂志》发表《论文人官吏白居易的管理思想》。
杜文玉	1951	临渭区	渭南师范学院	教授	从事唐、五代研究，发表论文 40 余篇，曾获陕西省教委优秀教学成果三等奖。
李康美	1952.3	临渭区阳郭镇谷李村	渭南市艺术研究所	一级作家	已出版和发表文字作品 300 余万字；著有长篇小说《情恨》、《裂缘》、《天荒》、《玫瑰依然红》4 部，中篇小说《赴任》、《厚土》、《陷车记事》、《在阳台上》等在全国产生影响；有多部电视连续剧在中央电视台播出；出版有《李康美文集》。
樊淑玲（女）	1952.3	大荔县	渭南师院	教授	参与出版著作（教材）2 部，发表科研论文 60 余篇；获省教育厅等部门优秀科研成果奖 5 项；主持、参与国家、省教委科研资助专项 5 项。
卫维德	1952.7	韩城市	韩城市医院	主任医师	
秦正林	1952.8	澄城县	渭南市农业技术推广中心	研究员	
杨秀芳（女）	1952.10	澄城县韦庄	澄城县医院	妇产科主任医师	
崔树秀	1952.10	富平县	富平县医院	主任医师	《外伤性心包积气引起急性心包填塞一例》在《中华胸心外科杂志》上发表，并获得渭南市科学技术进步三等奖；《中晚期食道癌渗透治疗器的研制应用》在中日胸部肿瘤会议上交流；《自行设计的外固定支架在慢性桡骨骨髓中的应用》一文收编于《中国顾客新技术》一书；《颅脑外伤并发休克 11 例治疗》等 5 篇论文先后在国家级杂志上发表。
田聪云（女）	1952.11	渭南	渭南市中心医院	主任医师	
徐巧玲（女）	1953.1	大荔	渭南市中心医院	主任医师	

续表 21

姓 名	生卒年	籍贯	工作单位	职称	主要成果及获奖情况
刘亚强	1953.3	渭南市	渭南师院	教授	从事古代青铜文物保护的研究，在欧共体—中国共同举办的文物保护会议上发表论文 3 篇，为渭南饲料添加剂厂解决 1 项关键技术，参与国家教委科研项目 1 项；出版《现代化学概论》（主编）、《社会化学》（副主编）；发表论文 20 余篇；2001 年获教育部师范司优秀教学成果奖（第三名）。
梅甲智	1953.3	临渭区	临渭区第二医院	主任医师	先后在《中国综合医学杂志》、《中华世界综合临床医学杂志》上发表论文多篇。
张志俊	1953.4	澄城县	渭南市妇幼院	外科主任医师	
苏和平	1953.5	华阴市	渭南市中心医院中医科	主任医师	主要从事乙肝、肝硬化、心脑血管病的临床治疗研究。研制的抗乙肝 1—6 号，抗肝硬化 1—4 号，治疗患者数千人，深受好评；发表论文 10 多篇。
郭红英（女）	1953.5	澄城县	渭南市中心血站	健康教育主任技师	
张祥麟	1953.7	白水县	白水县医院	主任医师	
张朝德	1953.7	耀县	渭南市中心医院	主任医师	
付俊贤（女）	1953.9	大荔县	渭南师院	教授	出版专著《中小学素质教育与创新教育》、《现代教学理论与中小学教学改革》；合编、参编教材及教学类丛书 11 部，主持省级与院级科研项目 2 项，参与省、院级科研项目 8 项；发表论文多篇，其中 1999 年《农村中小学生心理素质的负面现象、成因与对策》获国际学术会议二等奖。
黄桂珍（女）	1953.9	富平	渭南市中心医院	主任医师	
梁建邦	1953.9	潼关县	渭南师院	教授	申报和主持院级重点科研项目 2 项，省级科研立项 1 项，参加国家级科研项目 1 项；主要编著有《咏潼关诗词选析》、《史记论稿》、《〈史记〉人生百态》、《月人词鉴赏》、《渭南诗声》、《渭南诗词选》（副主编）、《渭南新声》（副主编）、《中华旅游景观大全（陕甘宁青卷）》（副主编）、《千古潼关》（副主编）、《鲁艺史话》（著者之一）、《潼关名胜古迹》（执笔人）等；代表性学术论文有《“司马迁为李陵辩护”辨》等。

续表 22

姓　名	生卒年	籍贯	工作单位	职称	主要成果及获奖情况
马群侠（女）	1953.11	白水县	渭南师范学院	教授	主编、参编专著、教材 7 部，参加和主持国家、省教育厅科研项目 9 项，发表论文 30 余篇，其中 4 项分别获省人文社科研究三等奖、渭南市“五个一工程”奖、渭南市委和省委宣传部优秀论文奖、三等奖。
胡运通	1953.11	山西	渭南市疾控中心	主任医师	
李抗牢	1953.12	潼关县	潼关县人民医院	外科主任医师	《睾丸摘除术治疗老年性前列腺肥大临床观察》1986 年由山西省卫生厅在宝鸡市举办的“普外主治医师学习班”学术会上交流，《输精管结扎术后遗症的预防及手术方法选择体会》1995 年 5 月在第二届国际中华医药文化研究会（国际孙思邈学术研究会）学术会上交流。
刘安琪	1953	大荔县	渭南师院	研究员	著有《国家公务员制度概述》等 3 部专著，撰写论文《社会主义办学方向》、《渭南地区中等教育结构调查》分获陕西省社会科学院学术研究一等奖和全国教育学会学术研究二等奖。
杨师棣	1953	白水县	渭南师院	教授	参编著作 2 部，发表论文 20 余篇，获省教委科研成果三等奖 1 项。
杨进民	1954.1	澄城县	澄城县医院	外科主任医师	
张进军	1954.2	蒲城县	渭南市中心医院	主任医师	
田亚渭	1954.5	渭南	渭南市中心医院	主任医师	
车玉霞（女）	1954.6	富平县	富平县医院	主任医师	《单胎臀位分娩方式的选择与臀产儿死亡的相关因素》及《米索前列醇配超声引导在绝经后困难取器中的应用》两篇文章分别登在《中外临床医学杂志》、《陕西医学杂志》上。
孟卉秦（女）	1954.8	澄城县	澄城县医院	主任医师	在国家、省级杂志上发表论文 18 篇；1997 年被评为陕西省劳模。
付俊贤（女）	1954.9	大荔县	渭南师范学院	教授	出版学术专著 2 部，合编、参编教材、教学类丛书 11 部，发表论文 50 余篇；主持省级与院级科研项目 2 项，参与省、院级科研项目 8 项；1999 年参加国际学术会议并获二等奖。

续表 23

姓 名	生卒年	籍贯	工作单位	职称	主要成果及获奖情况
王玉鼎	1954.10	陕西兴平	渭南师院	教授	出版专著《汉字文化学》，主编《人文科学概论》，副主编《古代汉语》；发表《模糊语言琐谈》、《论汉语词义的文化内涵》（载英国《宏观语言学》）等论文多篇。
刘雅茹（女）	1954.10	富平县	富平县医院	主任医师	《中西医结合治疗皮肤炭疽 12 例》在国家级《临床肝胆病杂志》上发表；《90 例慢性肝病患者医院感染临床分析》被评审为中华医学优秀科技成果一等奖，并编入《中华医学优秀成果文献》中；《慢性肝炎、肝硬化患者血小板检测及临床意义》及《益气养血保元汤与胰岛素治疗Ⅱ型糖尿病 42 例》分别在《陕西医学杂志》和《陕西中医杂志》上发表。
胡进社	1954	蒲城县	中科院授时中心授时部	研究员	
罗维亮	1955.1	临渭区	渭南师院	教授	获《频率点调测器》等 2 项国家实用新型专利，2002 年出版《用示波器修彩电从入门到精通》，发表《RLC 并联电路研究》等多篇论文。
宁秀琴（女）	1955.2	潼关	渭南市中心医院	主任医师	
张亚平	1955.3	富平	陕西压延厂职工医院	主任医师	
孙增民	1955.9	合阳县	陕西省水产工作总站	研究员	在《陕西水产》、《西部渔业》等发表 6 篇论文；获省级、部级奖励 7 项，其中《池塘养鱼高产技术推广》获 1988 年陕西省农村科技进步三等奖；《陕西省中、低产池塘养鱼高产综合技术》获 1990 年农业部农牧渔业丰收计划二等奖，《陕西省中、小型水库化肥养鱼技术推广》获 1994 年农业部农牧渔业丰收计划二等奖，《陕西省万亩池塘 80:20 养鱼模式高产高效技术推广》获 2002 年农业部农牧渔业丰收计划二等奖。
吴世臣	1955.10	富平县	富平县体育运动中心	一级裁判（田径）	
皇甫国庆	1955.10	白水县	渭南师院	教授	长期从事物理教育工作，发表论文 10 多篇，其中《脉冲激光沉积 BST 铁电薄膜的厚度分布》被美国化学文摘收录。合著出版《用示波器修彩电从

续表 24

姓　名	生卒年	籍贯	工作单位	职称	主要成果及获奖情况
					入门到精通》;科研项目 6 项,其中“陕西 21 世纪初”高职高专教育师范物理类专业人才培养规格和课程体系改革、建设的研究”项目主持人。专利:实用新型专利《频率点调测器》,1998 年 7 月《在教学环节中训练专科学生科技写作能力》获全国高等师范专科教育研究优秀成果评比二等奖(第二完成人)。
李先文	1955.11	陕西三原	渭南师院	教授	主编教材 2 部,发表论文 80 余篇,其中 25 篇被美国著名刊物摘录,被国内收录、引用达 100 多次,主持国家教委的 1 项科研项目被教育部师范司评为优秀成果;获陕西省教委科技进步二等奖 1 项,2002 年获陕西省劳动模范称号。
周运侠(女)	1955.11	富平县	富平县医院	主任医师	对妇产科常见病、多发病及危重病症有独特疗法,在治疗妇科出血性疾病中取得良好效果;撰写的《中西医结合治疗晚期产后出血》、《中药配合克罗米分治疗无排卵性不孕症》及《重度乳腺增生的中医治疗》等医学论文先后在省级、国家级杂志上发表。
霍祖武	1955	大荔县埝桥乡	大荔县医院	主任医师	论文“十二肠破裂的诊断及术式选择”载《国际中华全科医学》杂志。
薛小虎	1955	蒲城县陈庄镇东陈村	渭南市科技情报研究所	一级书法师	渭南市书协主席,全国生产力促进工作“先进个人”;业余书法创作成就被省、市电视台拍摄专题片播放,其作品入选《当代书法名家作品集》等多种书画集;其榜书作品曾获首届希望杯全国书法篆刻大展“一等奖”和中国西部书画大展“优秀奖”;作品“龙”被美国前总统卡特收藏,“虎”被张学良将军纪念馆收藏;出版有《薛小虎书法集》等。
王君龙	1956.5	合阳县	渭南师院	教授	发表学术论文 40 余篇,被国际四大索引录入 4 篇,主编学术论著 6 部;参加大型学术性国际会议 1 次,获省教育厅科技进步二等奖 1 次,三等奖 3 次。
杨雅丽(女)	1956.5	陕西武功	渭南师院	教授	出版专著《礼记研究》,合编著作、教材 2 本,发表论文 50 多篇。

续表 25

姓 名	生卒年	籍贯	工作单位	职称	主要成果及获奖情况
李国强	1957.1	陕西铜川	渭南师院	教授	主持和参加的科研项目 11 项，通过国家级和省级技术鉴定的 6 项，其中“动态寻优极值调节控制系统”通过机械电子工业部技术鉴定，获 1990 年国家教委科技进步二等奖，“复费率电能表及其管理系统”通过国家电力科学研究院技术鉴定，获电力工业部入网许可证；在国内外杂志发表论文 20 余篇。
王军录	1957.2.1	合阳县	澄合矿务局	主任医师	发表学术论文 10 篇，3 篇获中国中医药学会优秀论文奖，1 篇获陕西省中医药学会优秀论文奖，7 篇论文分别在全国中医内科学会脾肾病专业委员会第五次学术交流会等会上交流。
王玉林	1957.2.6	富平县	中科院授时中心	研究员	
任平安	1957.4	富平县	富平县妇幼院	主任医师	一直从事中西医结合内科临床工作，擅长内科心血管、消化及精神类疾病的诊治，特别在内科消化等疾病方面颇有独到之处，先后在省医学杂志上发表学术论文 6 篇，其中《四苓散加味治疗小儿泄泻 148 例》被选入《新中医丛书》，《麻仁丸加味治疗Ⅱ型糖尿临床疗效观察》被选入《中国医学杂志》并获全国医药卫生优秀科技成果一等奖。
刘炳辉	1957.8	陕西乾县	白水县园艺站	研究员	《红富士苹果—早产丰产优质栽培》和《黄土高原苹果高效栽培 200 问》分别于 1994 年 10 月和 1996 年 9 月获第五和六届西南西北地区优秀科技图书三等奖；《白水县桃小食心虫防治技术推广》和《渭北苹果病虫害综合防治技术研究》分别于 1988 年 3 月和 2000 年 6 月获省级三、二等奖。1999 年被省委、省政府评为有突出贡献中青年专家。
陈新玲（女）	1957.10	河南漯河	韩城矿务局	主任医师	在地省级医学杂志发表多篇论文。
刘金保	1957.11	韩城市	韩城市人民医院	主任医师	2000 年被渭南市委、市政府命名为有突出贡献的专业技术拔尖人才。
王志刚	1958.3	陕西吴堡	渭南师范学院	教授	合编著作 3 部，发表论文 40 余篇；1990 年被评为省高校青年教师教书育人先进个人，1995 年获全国优秀教师称号。

续表 26

姓　名	生卒年	籍贯	工作单位	职称	主要成果及获奖情况
董建刚	1958.3	韩城市	韩城矿务局总院	主任医师	在地省级医学杂志发表多篇论文。
孙广才	1958.12	大荔县	渭南师院	教授	发表论文多篇，出版教材《高等代数习作课讲义》、《高等代数》；基金项目：陕西省教育厅自然科学基金项目 2 项，渭南师范学院科研基金项目 1 项。
周东升	1959.9	富平	渭南市中心医院	主任医师	
赵荣	1959.9	陕西礼泉	渭南师院	教授	先后承担国家级、中外合作等各类科研项目 20 多项，出版专著（含合作）12 部，发表论文 70 余篇；获陕西省政府优秀教学成果一、二等奖各 1 项，1994 年被评为陕西省“青年地理科技奖”，1995 年获国家教委“霍英东教育基金高校青年教师（研究类）奖”，1 本专著获陕西省第六届哲学社会科学优秀成果三等奖，1 本教材获教育部普通高校优秀教材一等奖。
邓前进	1959	富平县	富平县军干所	一级裁判（门球）	
李尔强	1960.5	富平县	富平县医院	主任医师	《胃十二指肠溃疡穿孔急诊行胃大部切除 146 例分析》及《十二肠室的外科治疗》两篇学术论文在省级医学杂志上发表；开展了断肢、断指再植术；引进腹腔镜胆术切除、前列腺汽化电切等新业务、新技术。
尚铁燕（女）	1960.7	北京	渭南市中心医院	主任医师	
刘存友	1960.8	白水县	白水县人民医院	主任医师	
党大恩	1960.11	合阳县	渭南师院	编审	主要从事编辑学、司马迁与《史记》研究；出版专著 2 部，发表论文 80 余篇，多篇论文被《新华文摘》等权威期刊转载，曾先后获全国高校优秀编辑、全国高校优秀主编、陕西省高校优秀编辑等称号。
王保生	1961.12	河南	渭南市中心医院	主任医师	

续表 27

姓 名	生卒年	籍贯	工作单位	职称	主要成果及获奖情况
姚建龙	1962.2	合阳	渭南市中心医院	主任医师	
李军农	1962.4	富平	渭南市中心医院	主任医师	
张卫江	1962.11	新疆	渭南师范学院	教授	发表论文30余篇，其中1篇被美国一学刊全文转载；被美国克莱蒙特研究生院任命为“威廉姆·B·裴德士”项目的中国学者，参与3个国际科研项目的研究工作。
贺玉良	1962.11	陕西眉县	陕西省水产工作总站	教授	发表8篇论文；《稻田养鱼技术推广》获1986、1988年陕西省农村科技进步二、三等奖，《秦巴山区流水养鱼技术示范》获1990年陕西省农村科技进步二等奖，《鱼种池双季主养鲤鱼试验》获1994年陕西省水利科技进步三等奖，《建鲤保种选育及推广》获1995年陕西省科技推广三等奖，《陕西省大、中型水域银鱼移植增殖技术推广》获1999年陕西省农业技术推广成果一等奖，《陕北高寒地区池塘养鱼技术示范推广》获2001年陕西省农业技术推广成果奖二等奖。
蔡长友	1962.11	渭南	渭南市中心医院	主任医师	
刘志力	1962	山西省太原市	蒲城县体育学校	一级裁判	1988年任蒲城县农民篮球队教练，率队获陕西省首届农运会篮球第一名，获全国首届农运会篮球第九名。
舒世昌	1963.4	陕西周至	渭南师院	教授	发表学术论文60多篇，出版专著1部，论文中有40多篇次被《SCI》和《中国数学文摘》收录；1996年、1997年和1999年三次获得陕西省教委科技进步三等奖，1995年被评为陕西省优秀教师。1997年获得陕西省新长征突击手，1997年获得全国高等师范院校曾宪梓教师奖三等奖；获陕西省自然科学基金项目1项，省教育厅项目4项，参加国家自然科学基金项目1项。
高敏芳（女）	1963.6	韩城市	渭南师院	教授	主持省、厅、院级课题5项，参与各类课题5项，出版专著1部，参编教材4本，发表论文近40篇。

续表 28

姓　名	生卒年	籍贯	工作单位	职称	主要成果及获奖情况
崔建斌	1963.7	澄城县	渭南师院	教授	主要科研课题：教育部“英语教师职业技能测试内容与形式的研究”，陕西省教委英语源汉词研究、公共英语课程教学内容改革与实践等 10 个项目。发表论文 20 多篇。编写《英语写作修辞》、《大学英语》(1—4)《新综合英语》(读和写：学生用书、教师用书、练习册)。1997 年获陕西省政府优秀教学成果一等奖。
李海龙	1963.9	河南	渭南师院	教授	发表论文 40 余篇；主编《高等代数方法与题解》，副主编高校 21 世纪师范类规划教材《高等数学》；基金项目：国家自然科学基金项目“关于数论函数及其均值问题的研究”，陕西省教育厅项目“数论函数及均值计算的研究”、“培养师范生初中数学课堂教学能力的研究”、“关于 γ 和 ζ 函数的计算及其应用的研究”的主持人；《关于六种数论函数的均值的计算》研究成果获陕西省科技进步三等奖(主持人)，《21 世纪初新建本科师范院校数学教育专业的培养目标培养规格及课程建设的改革与实践》获陕西省高等教育教学成果奖二等奖。
肖成哉	1963	大荔县	大荔县医院	主任医师	撰写论文 17 篇，1996 年写“腹部创伤特性，及早期诊断处理”，附 200 例临床分析，1997 年在全国基层医院外科手术会议上书面交流。
张雅萍(女)	1963	大荔县	澄合矿务局	主任医师	发表论文有《酚妥拉明治疗急性左心衰 80 例》、《维拉帕米诱发预激并房颤 1 例》、《AMI 超急期溶栓 2 例》、《尿激酶脉内溶栓治疗 AMI 溶栓时间与疗效观察》、《急性心梗并发症防治》、《硫酸镁联合美托洛尔对 AMI 后心律时常防治》等，其中 3 篇获全国论文奖。
刘久明	1964.10	湖南省桃源县	渭南师院	教授	项目名称：面向 21 世纪改革中文专业人才培养模式的理论与实践(第一负责人)获 2001 年湖北省教学成果二等奖。
黄宽义	1966.6	华县	陕西省华山集团子弟学校	一级裁判员	1989 年在陕西省传统项目足球比赛中担任裁判员，被评为优秀裁判员；1997 年在陕西省十一届运动会资格赛中担任裁判员，1998 年在陕西省第十一届运动会足球比赛中担任裁判员，2001 年在西部地区 U17 足球挑战赛中担任裁判长。

续表 29

姓 名	生卒年	籍贯	工作单位	职称	主要成果及获奖情况
宋朝军	1977.9	华县	华县政府办	一级裁判员	先后执法了1999年的陕西省首届羽毛球公开赛和田径黄金大奖赛西安站的田径裁判工作，还有第四届城市运动会羽毛球裁判。
王宁	1980	富平县	富平县军干所	一级裁判（门球）	

八、渭南市特级教师表

姓名	生卒年	籍贯	工作单位	批称号单位	批称号时间
杨建光（女）	1931.12	富平县	富平县杜村镇车站小学	陕西省人民政府	1980.6
田增伦	1934	河北商丘	渭南市瑞泉中学	陕西省人民政府	1992.9
安兆甲	1934.6	甘肃省成县	富平县立诚中学	陕西省人民政府	1992.9
负根慈	1934	临渭区	渭南市瑞泉中学	陕西省人民政府	1993.9
李长喜	1935	大荔县	蒲城县蒲城中学	陕西省人民政府	1992.9
刘志汉	1936	合阳县	韩城市新农职业中学	陕西省人民政府	1992.9
郭彦明	1936	大荔县	大荔中学	陕西省人民政府	1992.9
张李合	1937	澄城县	澄城中学	陕西省人民政府	1992.9
安建中	1938	华县	蒲城县教研室	陕西省人民政府	1993.9
李树魁	1938	临渭区	渭南市杜桥中学	陕西省人民政府	1992.9
张载锡	1938	大荔县	白水中学	陕西省人民政府	1979.9
鱼东来	1938	富平县	富平县迤山中学	陕西省人民政府	1992.9
王启明	1939	韩城市	韩城市象山中学	陕西省人民政府	1992.9
苏阿纲	1939	蒲城县	蒲城县尧山中学	陕西省人民政府	1996
郝庆年	1940	华县	渭南地区教育研究所	陕西省人民政府	1992.9
雷俊彦	1940	大荔县	大荔中学	陕西省人民政府	1996.12
李存凤（女）	1941.4	临渭区	韩马小学	陕西省人民政府	1992.9
毕掌玺	1941.11	华县	华县咸林中学	陕西省人民政府	1993.9
史向东	1942.9	华县	华县咸林中学	陕西省人民政府	1996
王维耀	1943	富平县	富平县迤山中学	陕西省人民政府	2000.7
李俊实（女）	1943.9	临渭区	负张小学	陕西省人民政府	1992.9
方逢安	1944	合阳县	合阳中学	陕西省人民政府	1996.12
李积长	1944	蒲城县	蒲城县职教中心	陕西省人民政府	2000.7
杨洪涛	1944	大荔县	大荔师范学校	陕西省人民政府	2000.7

续表

姓名	生卒年	籍贯	工作单位	批称号单位	批称号时间
杨寿恺	1944～2003	河北魏县	潼关县潼关中学	陕西省人民政府	1993.9
徐定保	1944～2003	大荔县	大荔中学	陕西省人民政府	2000.7
党积庆	1944	澄城县	澄城中学	陕西省人民政府	2000.7
冀晓	1944	白水县	白水中学	陕西省人民政府	1992.9
李瑞礼	1945	华县	华县咸林中学	陕西省人民政府	1992.9
黄志海	1945	大荔县	大荔县教师进修学校	陕西省人民政府	1996.12
李增学	1946.6	合阳县	合阳中学	陕西省人民政府	1996.12
郭新民	1946.9	渭南	瑞泉中学	陕西省人民政府	1992.9
王巨中	1946.11	合阳县	合阳中学	陕西省人民政府	1993.9
王文钊	1946.12	白水县	白水中学	陕西省人民政府	2000.7
刘晓梅(女)	1946.12	临渭区	贠张小学	陕西省人民政府	1992.9
梁关勤	1946	华县	华县教育局	陕西省人民政府	1996
赵米香(女)	1946	富平县	贠张小学	陕西省人民政府	1992.9
董榴芬(女)	1947.8	临渭区	北塘实验小学	陕西省人民政府	1992.9
雷树仁	1947.12	澄城县	澄城县教学研究室	陕西省人民政府	1996.12
刘芝芸(女)	1948.5	临渭区	南塘小学	陕西省人民政府	1996.12
段贵林	1948	白水县	蒲城师范	陕西省人民政府	1996
张志俊	1949.11	富平县	富平县老庙镇	陕西省人民政府	1992.9
史爱英(女)	1950.8	临渭区	五里铺小学	陕西省人民政府	1992.9
杜爱玲(女)	1950.10	富平县	富平县杜村镇镇莲湖小学	陕西省人民政府	1992.9
张英娥(女)	1950	大荔县	大荔县城关中学	陕西省人民政府	1992.9
屈冬珍(女)	1950	蒲城县	蒲城县东槐院小学	陕西省人民政府	1992.9
高莉(女)	1951	蒲城县	蒲城县北关小学	陕西省人民政府	1992.9
冯彩琴(女)	1953.8	富平县	富平县杜村镇莲湖小学	陕西省人民政府	1996.12
姬榜学	1954	澄城县	澄城中学	陕西省人民政府	2000.7
李晓燕(女)	1956.6	临渭区	韩马小学	陕西省人民政府	2000.7
李小艾(女)	1958.4	西安市	北塘小学	陕西省人民政府	1992.9
赵彩琴(女)	1958	蒲城县	蒲城县尧山小学	陕西省人民政府	2000.7
路志民	1958	富平县	富平县刘集中学	陕西省人民政府	2000.7
张亚勋	1959.1	韩城市	韩城市司马迁中学	陕西省人民政府	2000.7
孟宪俊	1959.3	富平县	富平县庄里镇初中	陕西省人民政府	1996.12
张少丽(女)	1960.9	临渭区	南塘小学	陕西省人民政府	2000.7
陈素珍(女)	1960.10	合阳县	合阳县教育局	陕西省人民政府	2000.7
杨玉珍(女)	1962	富平县	富平县杜村镇南韩小学	陕西省人民政府	2000.7

九、渭南市籍两院院士表

姓名	工作单位	生卒年	籍贯	当选时间	类型	主要成果
杨钟健	中科院古脊椎动物与古人类研究所	1897.6.1～1979.1.15	华县少华乡	1955	中科院	中国古生物学的开拓者和奠基者。有传
段学复	北京大学	1914.7	华县少华乡	1955	中科院	代数学家，1943年获美国普林斯顿大学哲学博士学位，曾任清华大学数学系教授兼系主任，北京大学数学（力学）系教授兼系主任，1955年选聘为中国科学院院士（学部委员）；长期从事代数学方面的研究工作，在有限群的模表示论特别是指标块及其在有限单群和有限复线性群构造研究中的应用方面取得突出成果，指导学生用表示论和有限单群分类定理彻底解决了著名的Brauer第39问题、第40问题，在代数李群研究方面与国外学者合作完成了早期奠基性成果，在有限P群方面取得一系列研究成果，在数学应用于国防科研和国防建设方面作了大量工作。
田在艺	中国石油天然气集团公司石油勘探开发科学研究院	1919.12	临渭区崇凝镇申田村	1997	中科院	石油地质学家，1997年当选为中国科学院院士。50年代指出沉积盆地是油气形成与赋存的基本构造单元，指明盆地长期下沉、沉积巨厚、封闭深水盆地、还原介质水域、湿润气候、湖泊相暗色泥岩是陆相生油的沉积条件、构造环境和沉积物质，完善和发展了陆相生油理论，科学预测陆相盆地找油领域；60年代指出生、储、盖、运、圈、保有机匹配成油气地质条件是寻找油气田的基本地质因素；80年代组织领导全国第一次油气资源评价，运用地质理论、方法和技术，系统定量评价，为国家制定油气勘探规划提供依据，成果“中国石油天然气资源评价研究”于1989年获国家科技进步一等奖；90年代论述含油气盆地分析原理和方法，首次将成油气系统理论引入盆地分析。是大庆油田的重要发现人

续表1

姓名	工作单位	生卒年	籍贯	当选时间	类型	主要成果
						之一，作为主要完成者之一的“大庆油田发现过程中的地球科学工作”成果获国家自然科学一等奖。1989年荣获首届“李四光地质科学科技研究奖”。出版50万字的《中国含油气沉积盆地论》、40万字的《中国含油气盆地岩相古地理与油气》等专著。
郭重庆	工程院工程管理学部	1933.6.17	富平县	1995	工程院	机械制造工艺与设备、设施规划与设计及产业发展战略专家，1991年享受政府特殊津贴，1995年当选为中国工程院院士，现任国家自然科学基金委员会管理科学部主任、中国工程院工程管理学部副主任。80年代初，担任世界银行中国第一个工业项目——上海机床项目总设计师，通过最终产品的合理集中及工艺、零部件的专业化生产，实施了行业的整体改组、改造，提升了整个行业的技术和生产水平，使其成为我国最大的机床企业；90年代，主持我国工程咨询机构首次独立承担的世界银行沈阳工业改革项目的可行性研究，最早提出将企业制度的改革，生产合理化的改组及生产现代化的改造三结合同步实施的方案，并付诸实施；担任我国主要大型机床厂和磨料磨具厂的基建、技改项目的总设计师，并组织完成了“扩大我国磨料出口的研究”，为我国跃居世界磨料生产及出口大国发挥了重要的倡导和积极的实践作用。40余年担任30多项国家及部重点建设项目总设计师工作，荣获国家科技进步奖1项、部科技进步奖5项、国家优秀工程设计金奖1项、国家优秀工程设计银奖3项、机械部优秀设计一等奖3项。
任纪舜	中国地质科学院地质研究所	1935.2	华阴市华西镇北洛村	1997	中科院	中国科学院院士，博士研究生导师；长期进行学术研究，主攻中国大地构造学，著作170余篇(种)；确认中国东南部为一加

续表2

姓名	工作单位	生卒年	籍贯	当选时间	类型	主要成果
						里东褶皱带，发现今日南海地区曾是一个前寒武纪地块，确定云南西部为一印支褶皱带，论述了杨子准地台，从而划定了中国南部的基本构造单位；主笔《中国大地构造及其演化》（科学出版社1980年，以中、英、日三种文字出版），撰写《中国东部及邻区大陆岩石圈的构造演化与成矿》；主编1:400万中国大地构造图和1:500万中国及邻区大地构造图，在中国大地构造图上率先详细标出了中国境内的板块缝合带；1982年获国家自然科学二等奖，1995年获李四光地质科学奖。
王中林	美国佐治亚理工学院教授	1961.11	蒲城县		中科院（外籍）	主要从事材料科学和纳米科学研究。主要学术成就：1. 纳米能源技术。发明了纳米发电机，成功研发出由超声波驱动的可独立工作的直流纳米发电机，研发出可以利用衣料来实现发电的“发电衣”的原型发电机。纳米发电机研究已成为国际纳米科技在微型能源研究领域的热点。2. 氧化锌纳米材料的合成、表征、生长机理和应用。长期进行氧化锌纳米结构的研究，使得氧化锌成为除碳纳米管和硅纳米线外纳米技术中又一重要材料体系。3. 纳米传感器和新型器件的原理和应用。基于纳米级压电和半导体性能的巧妙耦合提出了纳米压电电子学（nanopiezotronics）的概念，即利用压电效应所产生的电场来调制和控制载流子运动的原理来制造新型的器件，首次制造出压电场效应三级管，压电二极管。发表了600篇期刊学术论文，45篇书章节，28项美国和中国专利，4本专著和20本编辑书籍及会议文集，其中有15篇发表在《Science》，《Nature》及其子刊物上，论文被引用达31000次以上。

十、渭南市籍在外地工作的文化界正高级专业技术人员表

姓　名	生卒年	籍贯	工作单位	职称	主要成果及获奖情况
郗朝俊	1882～1965	华阴市南洛村	西南大学	教授	曾赴日本留学，民国时曾任湖北省和陕西省高等法院院长。著有《法学通论》、《弄法原理》、《新旧刑法异同要旨》、《民法总则篇详论》等，《中华人民共和国婚姻法原理》未出版。
王捷三	1898～1966	韩城市东仪门村	陕西师范大学	教授	先后在英国伦敦大学研究院和美国哥伦比亚大学研究院留学3年，研习哲学及社会科学；著有《唐代诗人与长安》、《杜甫与长安》、《苏轼试论》、《乙亥杂诗》等书。
马子云	1903～1986	合阳县	故宫博物院	研究馆员	
关中哲	1903～1995	华县少华乡瓦头村	兰州西北民族学院	教授	语文系主任；曾留学日本东京明治大学法学部；甘肃省政协委员、民盟甘肃省顾问等职。
潘廉方	1905～1985	华县侯坊	西北师范学院	教授	曾任省立师范专科学校文史科主任以及省立政治学院、西北师范学院及国立政治大学等校教授。曾多次赴欧亚国家考察土地资源开发利用情况，1969年应聘创办台湾“中国文化学院”土地资源学系。1977年创办了“私立潘氏图书馆”，藏书达3万多册。1981年获美国纽约海文大学荣誉法学博士。著作有《台湾土地改革之回顾与展望》、《土地资源经济学》、《草根集》等。
王文彬	1907～2003	蒲城县翔村乡	重庆市政协	高级记者	长期从事新闻工作，1945年参加重庆谈判新闻报道，发表公正评论，宣传进步思想，并培养出一批青年新闻人才，1948年返乡采访，撰写《苦难的一角——蒲城》，揭露国民党反动政府的腐败和人民的苦难；解放后著有《中国现代报史资料汇辑》、《解放战争时期的重庆〈大公报〉》、《新闻工作六十年》等7部专著。
武志祖	1911～1977.6	临渭区官道乡武赵村	西北大学外语系	教授	通晓英、俄、法、德四国文字，编写过一些教学讲义。
刘景星	1914.7	临渭区下吉镇	西北农业大学	教授	撰写《关中驴调查研究报告》，主编《科学养鸡问答》1981年获全国新长征优秀科普作品奖三等奖；《专业户养鸡综合技术研究报告》1985年获陕

续表 1

姓 名	生卒年	籍贯	工作单位	职称	主要成果及获奖情况
					西省政府科技成果二等奖,《西安市肉用仔鸡基地建立及其配套技术研究报告》1989 年获西安市科委技术成果二等奖;1984 年获“省农业科技推广先进工作者”称号,1985～1986 曾获“西农优秀教师”“优秀党员证书”。
刘祖典	1914.10	合阳县和家庄乡故池村	陕西省机械学院水利水电系	教授	所著《黄土力学与工程》,是近几十年黄土研究理论与实践经验的总结,是一部系统阐明黄土工程性质及其应用的理论著作,对今后的黄土研究工作和工程建设有重要指导意义,先后 5 次获国家和省部级科技进步奖,1992 年被授予“陕西省科技精英”称号,享受国务院特殊津贴。
李正德	1915～1985	合阳县王村镇北王村	西北农学院	教授	从事遗传育种科研工作 40 余年,主持育成大豆“射 8”、“牛毛黄”等早熟品种,在关中及渭北推广种植;主要著作和论文有《陕西主要农作物品种介绍》、《小麦柱头年龄与结实率及性状的关系》等。
李赋宁	1917—2004	蒲城县洛滨镇	北京大学	教授	多年从事西语教学和参与国家外事翻译工作,参与了《毛泽东选集·第五卷》英译,1978 年受教育部委派率团到英国考察英语教学;1985—1986 年获得鲁斯基金会亚洲学者资助,与妻子徐述华教授同往康乃尔大学讲学和研究;改革开放以来,指导和培养硕士研究生 14 名,博士研究生 5 名;著有《李赋宁论英语学习和西方文学》、《英语史》等;兼任国务院学位委员会学科评议组特约成员、中国外语教学研究会副会长等多种职务。
潘培颖	1918.7	白水县西固镇潘家村	西安音乐学院	教授	
李最	1918	临渭区信义乡	甘肃省话剧团	一级演员	在话剧界颇有声望,为全国剧协理事;曾主演话剧《一仆二主》、《康布尔草原上》、《西安事变》(饰杨虎城),深受观众赞赏。
石作砺	1919.1	华阴市华西镇原义合村	西安体育学院	教授	参加和主持了历次全国体育院校《运动解剖学》教学大纲和教材的编写、修订工作;主编《运动解剖学·运动医学大辞典》等;1985 年申办成立了隶属于中国运动医学会的运动解剖学组,至此全国运动解剖学才有了自己的学术组织,并被国家

续表 2

姓　名	生卒年	籍贯	工作单位	职称	主要成果及获奖情况
					体委授予“新中国体育开拓者”荣誉章，1993 年享受国务院特殊津贴，1997 年被授予“为全国体育院校运动解剖学通用教材作出贡献”荣誉证，1998 年被授予“中国运动解剖学发展贡献奖”。
张秉刚	1919	临渭区三张镇油张村	西安公路学院	教授	在《交通财会》杂志发表《试论公路投资决策与管理》等论文，编著出版有《公路会计学》等。
何辛	1920	华县东阳乡堡子底村	《光明日报》社	高级记者（副总编辑）	发表新闻通讯评论百余篇，著长篇小说《亲与仇》、《死囚归来》、《墓前忏悔》，合著《论青年修养》，专著《论农业劳动竞赛》，主编 30 集电视连续剧《地球红飘带》，发表散文、报告文学、回忆录、诗词等作品数十篇，享受国务院特殊津贴。
郗建民	1920	华阴市	西安市第二医院	儿科主任医师	中华医学会陕西儿科分会副主任委员、陕西省卫生厅顾问；著有《液体疗法》、《中毒感染性休克之抢救》、《中毒性菌疾抢救》等。
李录荫	1921.12	合阳县王村镇北王村	西安市第四医院	主任医师	1958 年国内首创外科针麻成功。
张仰浚	1921	大荔高明	四川美术学院	教授	著《黑白灰定性一技法》，被重庆市评为先进工作者。
刘怀德	1922.6	合阳县王家洼乡临河村	重庆军医学院	教授	
康济	1922.9	合阳县城关镇北街	上海美术学院	教授	
窦自治	1922.12	华县	西安体育学院	教授	连续 4 年带队参加了全国较大的比赛，其中 1955 年 8 月在西安举行的六城市分区锦标赛上获得冠军；1985 年被国家体委授予“新中国体育开拓者”荣誉称号。
韦江凡	1922	澄城县韦庄镇	一级美术师	北京画院	作品多次在国内外重要画展展出并获奖，并被《人民日报》、《光明日报》、《北京日报》、《美术》杂志等数十家国内外报刊刊载，人民大会堂、中南海、毛泽东纪念堂、中国国家图书馆以及海内外收藏家均有收藏；出版有《韦江凡画马》、《中国现代画

续表3

姓 名	生卒年	籍贯	工作单位	职称	主要成果及获奖情况
					马名家》、《韦江凡画集》、《中国画名家韦江凡》；1993年、2002年，中央新闻电影制片厂、中央电视教育台拍摄影视专题片，介绍画马艺术；传记被收入英国剑桥传记中心出版的《世界名人录》及国内各种美术家、中国画家名人录。
张笃庆	1922～1996	华阴市北社乡原三河口小城子村	陕西中医学院	主任医师	国家级有突出贡献的专家。对中医的三焦及膜原学说有深刻的研究和独到见解，所撰《对三焦及膜原实质的探讨》等数十篇医学论文，有较深广的影响；他方法活、“怪”，特别是因独创不需开刀，只用中药加针灸即可治愈各种急慢性阑尾炎的“绝活儿”，1957年荣获卫生部银质奖章，并受到周总理的亲切接见；其对肝胆胃肠疑难杂病的治疗，效果独到，因而患者由衷的尊他为“精诚大医”、“怪病奇医”；被载入《中国名医列传》、《当代名医精华》、《中国专家名人辞典》等书，《人民日报》、《光明日报》等对他做过多次专题报道。
校纪英	1922	临渭区	中国人民大学	教授	50年代中期出版《俄国社会民主党的形成》和《论社会制度不同的国家和平共处》两本书；完成国家科研任务，主编《国际共产主义运动史》第二卷，组织编译出版《国际共产主义运动史文献》60本，任常务主编。
武德祖	1923.2	临渭区官道乡武赵村	西安美术学院	教授	出版有《武德祖油画选》，代表作品有宣传画《婚姻自己作主张》、年画《群众合作社》、油画《女飞孩》等；油画《战争年代》获陕西省美展三等奖，《正月》参加全国六届美展获陕西省美展作品优秀奖。
杨育坤	1923.11	华县柳枝镇曹家巷	陕西师范大学历史文化学院	教授	主持编撰高等院校《中国古代史》西北五省区通用函授教材，同时又主编新开设的地方乡土教材《陕西历史》、《陕西历史地图册》，《陕西历史》获全国乡土教材二等奖，作为陕西全省中学通用的教科书；主编《杨松轩诞辰百二十周年纪念文集》；参与、主持编著的有：《陕西五千年》、《可爱的陕西》、《西安春秋》、《广润集》、《弘农杨氏》、《清浊录—历代清官与污吏》等；先后撰写论文近40篇，其中《“以家量贷”辨》一文荣获优秀论文奖；

续表4

姓　名	生卒年	籍贯	工作单位	职称	主要成果及获奖情况
					1985年受聘为国家教委中学历史教材审查委员，参与制定全国通用中学历史教学大纲，负责审查全国多种新编中学历史教科书，以及配合使用的历史地图。
屈德林	1923	蒲城县三合乡义龙村	宁夏大学农学院	教授（书法）	书法作品被宁夏书画院、银川美术馆、中原书画院、神州书画馆等多处收藏，并被20多种书刊登载；1993年被中央电视台、《中国书画报》社等10单位授予“优秀书画家”荣誉称号，1994年获海峡两岸书画大赛银奖，2001年获中国企业文化年文化艺术博览会艺术大展“国粹奖”；与夫人合作出版有《屈德林、刘生莲书画集》。
李峰山	1924.7	蒲城县东陈镇刘家庄	陕西省人大常委会	教授（书法）	作品先后获“中国老年书画摄影作品大赛”金奖，“庆祝十六大全国千人名家书画邀请展赛”一等奖，“中国当代文化人书画艺术大展赛”等国内外展赛一等奖，金奖、特等奖10多次，墨迹被多家艺术馆和纪念馆收藏，在《中国书法全集》等10多种书刊选登，著有《论书名句》、《李峰山墨迹》、《李峰山讲书法》等。
史文炽	1924	蒲城县原任乡原任村	八一电影制片厂	一级导演	导演的电影纪录片主要有《钢铁运输线》（合作，获国家银奖）、《东海民兵》、《解放大东岛》、《祖国海疆》等8部；改编和执导的电影故事片主要有《渡江探险》、《狼牙山五壮士》、《三八线上》、《怒潮》、《贺龙军长》等8部；执导电视剧和电视报告片《归去来兮》等3部；还导演过话剧《妇女主任》等。先后荣获国内外勋章、奖章和纪念章20余枚。
郑隆炎	1924	华县东赵乡阎崖村	台湾中华学术院职业医学研究所	教授	曾获美国美亚大学医学哲学及美国西北大学哲学博士学位，担任过台湾几所大学的教授；出版有《公共卫生学》、《职业医学与工业卫生》、《天人哲学》等20多种专著；旅台华县同乡编纂的《陕西省华县志》编纂委员会主任委员。
米晞	1925.1	富平县洪水乡米家堡	陕西省戏曲研究院	一级作曲	音乐作品有：歌曲《扛起枪打豺狼》、《向大关中进军》、《解放大西北歌舞》、歌剧音乐《宣誓》等；创编40余部戏曲音乐，主要有：眉户音乐《梁秋燕》、《粮食》、《雷锋》、《曲江歌女》、《双玉婵》，碗碗音乐《桃园借水》、《白玉钿》，秦腔音乐《白蛇

续表5

姓 名	生卒年	籍贯	工作单位	职称	主要成果及获奖情况
					传》、《智取威虎山》、《红灯记》、《向阳川》；专著有《眉户音乐》(执笔)，合著有《陕甘宁边区民众剧艺术纪实》，同时兼编有《战士手风琴练习曲》教材。
安战士	1925.7	华阴市华西镇原安家村	西北农业大学	教授	硕士研究生导师，享受国务院颁发的政府特殊津贴；从事土壤、农业化学的教学和科研工作40多年；编著有《土壤分析》讲义，合编高等农业院校《土壤农化分析》一书，编写的《土壤理化分析法》被陕西省农牧厅定为省土壤普查及化验分析的规范方法；研制的《铝锭消解器》属省科研成果；发表论文20多篇，有的被联合国粮农组织出版的《Agridex》杂志收录；1992年获陕西省科技进步一等奖。
铁矛	1925.8	蒲城县荆姚镇西街人	中国青年报社	高级记者	中国民俗摄影协会秘书长、首都摄影协会会长；作品曾获北京和全国金、银奖；著有《旅游摄影》、《青年报人影像回望》；摄影作品《送公粮》、《毛主席和伏罗希洛夫》、《六亿人民的声音》参加全国第一、二届摄影艺术展览和柏林国际摄影艺术展览。
郗雅俐(女)	1925.8	华阴市华西镇原南洛村	西安市传染病医院	主任医师	1958、1960年两次荣获西安市劳模称号，1960年荣获陕西省劳模称号，1987年获卫生部“全国卫生文明建设先进工作者”称号；《流行性出血热中毒物质检测及血液灌流治疗研究》1994年获西安市科技进步三等奖。
邓剑	1925.9	合阳县孟庄乡路苏村	西北政法学院	研究员	著有《药王山诗选》、《一代名医雷半仙》等书，论文《药王孙思邈》1985年获国家卫生部通报表扬。
任洪	1925.9	华阴市华西镇北洛村	北京工业大学管理学院	教授	从事经济管理理论的教学与研究及系的领导工作，主要著作有《现代企业经营管理基础工作》、《最新企业管理原理与实务》等。
马朱炎	1925	蒲城县洛滨镇蔡邓桥梓坡村	西北政法学院	教授	系教研室主任、系副主任、法理硕士研究生导师组组长；主编有《法的基本理论》、《法学基础理论》、《马克思恩格斯法律思想述要》等，参编有《法学基础理论概要》等，发表学术论文20多篇；曾获二等成果奖2次，陕西省社科奖1次。
张奠坤	1925	大荔朝邑	西北大学	教授	主编《地图学》等，获中科院科技进步三等奖。

续表6

姓　名	生卒年	籍贯	工作单位	职称	主要成果及获奖情况
贺家李	1925	临渭区三张镇三张村	天津大学	教授	我国继电保护科研领域著名学者。1955年发明短线路“方向纵差保护”原理和装置，1975年发明“相电压补偿方向元件”获首届全国科学大会奖；1986年主持了“七五”攻关项目，获“七五”立功奖；1992年提出了保护、控制、测量、数据通讯一体化的概念；以他为主合编的《电力系统继电保护管理》一书荣获国家优秀教材奖。
刘豫中	1925	临渭区人民办事处南塘社区	西安戏曲研究院	一级演员	
雍建辉	1925	华县	台湾容民总医院	教授	著名血液病治疗专家，1979年选派美国加州大学医学中心及爱尔文纪念血库学习；著有《临床病理诊断学》、《细菌免疫学》、《临床化验学》等7种；编撰《血库输血作业手册》出版。
李养林	1926.2	合阳县新池镇南顺村	陕西师范大学	教授	主编《心理学基本理论问题研究》等多部著作。
贺普超	1926.7	临渭区阳郭镇贺家村	西北农林科技大学	教授	博士生导师；承担国家和省级科研课题6个，发表论文54篇，育成葡萄新品种3个，获陕西省科技进步奖三等奖；1989年国家教委、农业部授予他支农、扶贫与为农业生产服务成绩突出的荣誉证书。
李晓白	1926.10	韩城市嵬东乡南阳村	陕西省歌舞剧院	一级编剧	创作和改编了大量的艺术作品，其中小型歌剧《中秋之夜》、《儿女们自己的事》等剧目，被多个艺术表演团体排演，并获得地区、省级一二等奖；创作的大型歌剧《麦收前后》、《戴面具的凶手》、《赤松血染》公演后，被出版为单行本，在全国发行；创作的合唱《丰收联唱》，小合唱《山庄巡逻队》、《悼念周总理》，舞蹈《红绸舞》、《向毛主席汇报》等歌词有广泛影响；出版有散文集《天顺爹的愤怒》、诗集《秦川短歌》、儿童诗《勇敢的小号兵》等。
杨树森	1926.12	富平县美原镇北常村	东北师范大学	教授	享受政府特殊津贴、吉林省英才奖获得者，著作有《清代柳条边》、《辽史简编》等。
李敏章	1926	大荔韦林镇	西安市第一人民医院	主任医师	

续表7

姓 名	生卒年	籍贯	工作单位	职称	主要成果及获奖情况
刘钰	1927.5	华阴市五方乡五方村	西北工业大学航海工程学院	教授	著作《水下航行器液体力学》等；论文20余篇，获国家专利3项，陕西省科技成果二等奖1项、陕西省高等学校科技成果一等奖1项、陕西省高等学校科技成果三等奖1项；享受政府特殊津贴。
郗命麒	1927.5	华阴市华西镇原南洛村	西北工业大学	教授	主要从事画法几何、工程制图、机器测绘、可控气氛热处理炉设计等课程的教学及科研工作；编著《几何画法及机械制图》、《可控气氛热处理炉设计》；翻译美国高校教材《工程制图基础》、《轴测图在管路设计中的应用》等，主编《通用基础》分册获1995年航空工业部科技进步二等奖；参加现代科技与文物考古相结合的科研，有关秦代工程研究，该课题1996年获陕西省科技进步二等奖。
石崇彬	1927.8	临渭区官路镇东官路村	河北医科大学	教授	一直从事妇产临床医学教学与研究，在国家医学核心刊物发表学术论文多篇；其中“妊娠(产科)计算日”论文获1986年河北省优秀科技论文。
仵志德(庶人)	1927	富平县	陕西省歌舞剧院	一级美术师	先后为40多个歌剧及歌舞做舞美设计，如“洪湖赤卫队”“江姐”等都获得各界人士的好评；兼长书法绘画，发表论文数篇，并有画册出版；1981年参加日本南画院主办的《国际水墨画研究展》，1986年有6幅作品参加了新加坡高峰艺苑画展并获好评，1987年山水画《峰头》、《山花》参加在香港集古斋举办的画展并被收入所出画册，10月随西安中国画院代表团赴日本参加该院举办的院展，其参展的数幅作品被结集出版；1989年其作品在台北艺术中心展出，台湾《艺术家》、《雄狮美术》有专题评介。
张棣	1927	华县柳枝镇西泉护村	西北大学	教授	西北大学教授，副校长，陕西数学学会名誉理事长；从50年代起就从事微分方程定性理论研究，在空间周期解、极限环、奇点的定性研究方面作出了有意义的工作。近年来，又为我国常微分方程学科填补了一些空白。先后在国内外学术会议及学术期刊上发表论文30余篇，出版专著2本。
吴从周	1928.1	合阳县坊镇乡南伏蒙村	兰州大学医学院	教授	主要从事预防医学、营养与食品卫生学的教学与科研工作，共有11项科研成果获奖，其中，获全国环境保护科研成果和全国金鹿奖各1项，全国优

续表 8

姓　名	生卒年	籍贯	工作单位	职称	主要成果及获奖情况
					秀科普作品奖和全国“健力杯”营养科学征文三等奖各 1 项，中国科协首届优秀建议一等奖等；先后参加了《中国医学百科全书》、《预防医学问答》、《中国食物分区发展问题探讨》、《常见病防治学》、《预防毒理学》、《农村卫生防疫》、《农村卫生防疫常识》等 7 本书的编写与编译工作。
原荫盛	1928.3	蒲城县东陈镇傅家庄	陕西师范大学	教授	在师大图书馆工作期间，使该馆成为西安地区图书界的三大窗口之一；参与编纂《陕甘宁边区革命史》；参加“西安事变研究会”“杨虎城研究会”的发起和组织工作；发表论文和文章多篇。
张钧昌	1928.8	合阳县王村镇南王村	甘肃农业大学兽医系	教授	著《家畜解剖学》、《养骆驼》等书，1983 年《骆驼全身筋膜和肌肉》一文获甘肃高校科技成果一等奖。
习仲喜	1928.12	合阳县王村镇井溢村	西北农业大学	教授	著《中国社会主义简况教程》等 7 篇论文。
马世昌	1928	大荔韦林	陕西师范大学	教授	主编《有机化学习题集》等，被评为先进教育工作者。
闫佩公	1928	大荔县韦村镇仓头村	宁夏社会科学院	研究员	著有《治学辨证法》、《学而思集》、《心的露珠》等专著，发表论文百余篇，且是大型丛书《当代中国·宁夏卷》的主要撰稿人之一；擅长木笔书法，作品多次在国内外展出，出版有《佩公木笔书法集》。
贺惠芳（女）	1928	临渭区	西安科技大学	编审	
李赋镐	1928—2001	蒲城县洛滨镇富塬村	北京农业大学	教授	博士生导师。
董笃一	1928	临渭区	陕西中医学院	教授	主编《生理学》、《生理学实验讲义》、《生理实验示教》录像和教材；合编全国高等医药院校教材《生理学》与《解剖生理学》及《1958 年以来我国关于经济实质的研究概况》；负责并参加“21 例经络敏感人实验室观察”“阴证与阳证动物模型初步建立”以及“脾阳虚动物某些生理指标的变化”等科研项目。

续表9

姓 名	生卒年	籍贯	工作单位	职称	主要成果及获奖情况
叶复来	1929.3	大荔县许庄镇	西安交通大学医学院第二医院	教授、主任医师	发表《高血压病清胎质改变的临床异义》等论文40余篇，曾获卫生部及省科技进步二等奖。
吴宽新	1929.6	白水县雷牙乡雷牙村	西北农林科技大学	教授	
姚文华	1929.6	华阴市华山镇仿车村	《陕西日报》社	高级编辑	发表了百万字的新闻作品和新闻论著，有些作品在全国和省级得奖，其中包括9篇论文和专著《新闻评论学》获陕西省第三次社会科学优秀成果二等奖，论文《改革开放要讲新闻道德》在1992年全国新闻学术年会上被评选为获奖论文。1993年10月起享受国务院政府特殊津贴。
景勿吾	1929.7	白水县尧禾镇汉寨村	新华社	首席记者	
姚津	1929.11	合阳县百良乡南尹庄	西北工业大学	教授	著有《中国社会主义建设教程》等2本书
贺缠许	1929.11	临渭区阳郭镇贺家村	西北农林科技大学	教授	合编《水文水利规划》，自编《水资源系统工程》等教材；合编《农业管理系统工程基础》，合编的《灌溉水库优化调度研究》，在省报发表，获陕西省优秀学术论文二等奖。
马元启	1929	大荔县安仁	西安交大第二医院	教授	参加《皮肤病学》、《中西结合肿瘤学》编写。
王睿	1929	华县辛庄乡贾家村王寨	清华大学精密仪器与机械学系	教授	长期担任“画法几何与机械制图”、“机械设计基础”、“机床液压传动”等课程教学。曾参加系“CK－15中型数控铣床”的设计制造工作，设计的“液压导轨”系统，1982年获清华大学教学改革二等奖。
王维章	1929	临渭区三张镇坡王村	兰州石油学院	教授	
安三元	1929	临渭区阳郭镇安家村	西安地质学院	教授	在《矿物岩石》、《中国区域地质》等刊物发表论文10余篇。其中《北秦岭超美铁岩和镁铁岩研究》获地质矿产部科技成果四等奖，《东秦岭东段地质研究》获地质矿产部科技成果三等奖。

续表 10

姓　名	生卒年	籍贯	工作单位	职称	主要成果及获奖情况
何长民	1929	大荔步昌乡	西安交大医学院	教授	编著《医用微生物实验技术》等并获奖。
蔺必敏	1929	华阴市敷水镇台头村	甘肃农业大学	研究员	1978 年开始对高等教育的科学管理进行研究，发表科研成果论文 11 篇，获西北高教科研成果先进个人奖；主要论文有：《论管理心理学》、《加强干部培训，提高干部素质》等。
孙尔敏	1929	韩城市西庄镇柳枝村	陕西省歌舞剧院	一级演奏员	1958 年编著出版《怎样拉板胡》；1959 年，创作、演奏的乐器合奏《古树开发》由中央电视台灌制唱片；1962 年与人合作在西安举行“板胡音乐会”，被誉为“四大板胡家”之一，和“西秦一把胡”；1984 年倡导组织成立“陕西板胡协会”，先后出访香港、澳门、日本、瑞典、罗马尼亚、苏联等国家和地区，为陕西板胡流派的形成与发展做出贡献，1986 年，合作创作的板胡齐奏曲《农家乐》获陕西省电视台 1987 年春节联欢会优秀作品奖；1987 年，合作创作的梅花鼓独奏《双龙戏梅》获陕西省首届艺术节演奏一等奖，创作三等奖。
杨克现	1929	蒲城县党睦镇坡上村	新华社	高级记者	从事记者工作 50 年，撰写新闻、通讯、特写、评述、散文等千余篇，其中《吐鲁番之行》(1952 年)《登山日记》(1956 年)等被多家报刊同时刊载，被评为“红旗稿件”，受到新华社和《人民日报》的表扬；1960 年出席全国文教群英会；上世纪 70 至 80 年代为中央决策层提供一线调查报告，涉及“三农”全局性的如《种粮越多越困难》引起中央和各级领导关注。
阿红(王占彪)	1930.1	华阴市华西镇原王家桥	辽宁省作协	编审	享受国务院政府特殊津贴，在海内外出版短篇小说集、诗集、散文集共 34 种；在港台及新加坡、菲律宾发表诗、诗论数十篇，有些诗译成英、日、法文；为海内外作家撰写序文近 280 篇，其诗、文选入海内外各种选集 50 余种。
刘重日	1930.2～2007.11	富平县留古镇庙刘村	中国社会科学院明史研究所	研究员	主要从事明史研究，其代表作有《中国史稿》第六册，《庄仆制研究》、《孔府研究》，主编《明史研究》1—10 辑、《李自成终归何处》，出版个人论文《濒阳集》等；发表了《关于“牙人”“牙行”的初步探讨》、《徽州庄仆制及其研究》、《火佃新探》、《再论火佃的渊源及其性质》等论文。

续表 11

姓 名	生卒年	籍贯	工作单位	职称	主要成果及获奖情况
李宗民	1930.7	白水县城关镇北关村	中国科技大学	教授	
梁亚栋	1930.9	蒲城县坡头镇	陕西师大	教授	主编和参与主编的著作有《国际共产主义运动史》、《简明科学社会主义》、《社会改革论》、《新编政治学》、《政治学通论》，其中《国际共产主义运动史》获陕西省“社会科学优秀成果奖”二等奖。
党正孙	1930.11	韩城市西庄镇党家村	陕西省中医药研究院	研究员	最先应用电针疗法进行实验性病毒感染治疗并阐明电针刺激能增强机体的免疫功能；证明草药朱砂莲具有较强抗菌作用以及对实验性败血症有明显治疗效果；发现快速传代可使病毒容易适应于鸡胚，并能引起鸡胚的广泛性出血病变，胚液中有牧民性抗原存在；发现抗病毒中药浸剂若适当配对组合，可显著提高抗病毒效果。主要论著有：《流行性乙型脑炎病毒人工感染幼羊电针疗法的初步实验》、《草药朱砂莲与娱嗡七的抗菌作用研究》、《6 种中药浸剂的抗病毒作用及其组合效应》、《陕西省医学病毒学发展概况》等。
李禹兴	1930.12	合阳县新池乡南顺村	《工人日报》社	高级编辑	
薛养玉	1930	大荔县迪村乡	陕西省新闻研究所	高级编辑	《从窄胡同走出来》获全国好新闻表扬奖。
李仁锋	1931.3	合阳县新池镇南顺村	中国社会科学院东欧中亚研究所	研究员	著有《苏联农业经济问题》、《国外农产品购销制与价格改革》、《国外土地改革法选编》等书。
卫水山	1931.6	华县华州镇王会字黄河村	中华函授学院	教授	1956 年在《美术》杂志上发表《剪的为什么像画的》、《对编著者与设计者的要求》等文章，1957 年在《人民日报》上发表《书籍装帧、插图工作者的希望》。主持了第四、五届展览的筹备工作并担任评委。其著述甚丰，1994 年被选为全国装帧艺术研究会常务副主席兼秘书长。
田德夫	1931.7	白水县西固镇潘家村	陕西国防工业办	教授	

续表 12

姓　名	生卒年	籍贯	工作单位	职称	主要成果及获奖情况
李郁芬	1931.7	蒲城县椿林乡敬母寺关东村	北京航空航天大学	教授	先后主编北京航空航天大学电工学课程教材和航空部属院校电子技术教材；在教学行政方面担任过电工实验室主任，电工教研室主任，电工电子中心主任；1990 年起享受国务院颁发的政府特殊津贴。
黄育英	1931.10	富平县张桥镇黄家堡	陕西省戏曲研究院	一级演奏员	1956 年参加大型眉户现代剧《粮食》主要乐器演奏，并在陕西省首届戏曲汇演中获得音乐演奏二等奖，同时参加碗碗腔传统皮影剧《金碗钗》的传统乐器硬弦的演奏，初次正式搬上戏剧大舞台，曾获得连演百场的盛况；1958 年三大秦腔戏班进北京，《金碗钗》受到首都文艺界和观众的热烈欢迎，在中南海紫光阁为中央领导演出，受到周恩来总理的接见，并为总理演奏和合影；1960 年参加全国文教群英会，受到中央首长的亲切接见；1985 年获陕西省人民政府的劳动模范称号；多年搜集整理眉户、碗碗腔音乐传统折子戏资料 100 余部。
王济亨	1931.12	华阴市岳庙办小涨村	广西师范大学	教授	著《刘熙载书概签注》、《司空图选集注》、《王济亨翰墨集》等书，其作品收入《当代中国书法艺术大成》等。
黄居正	1932.3	华县柳枝镇丰良村	郑州画院	一级美术师	1991 年，美国纽约《侨报》连续刊发他的作品 5 次；1992 年，与著名画家龚柯、唐玉润在郑州二七纪念馆举办三人书画展，所书的毛泽东七律诗《长征》和《石鼓文今译》，分别被毛主席纪念堂和汉中博物馆展出并收藏；1995 年，与三位书法家合作，在河南省博物院举办“四友书法联展”；潜心于书画合璧和意象书法的研究和创作，其创作的《清风明月》、《马》、《荷》、《鸡》等作品受到社会各界好评，天津、河南美术出版社分别出版了《黄居正作品选》、《书法四扇屏》、《对联集》。
杜经农（女）	1932.9	华阴市孟塬镇沟李村	陕西省肿瘤研究所肿瘤医院	主任医师	曾参与全国肿瘤死亡回顾调查，在农牧区、工厂肿瘤调查期间撰写论文多篇，部分曾获青海省科技二、三等奖；曾获陕西卫生系统医德奖。
党鼎昌	1932.9	韩城市西庄镇党家村	解放军第 12 医院	主任医师	

续表 13

姓 名	生卒年	籍贯	工作单位	职称	主要成果及获奖情况
侯嘉茵	1932.9	合阳县路井镇	新华社陕西分社	高级记者	代表作《自力更生的战歌》等。
安文迟	1932.10	合阳县孟庄乡安家堡村	甘肃机械总公司编志办	高级编辑	1986—1993 年先后主编《甘肃省志·机械工业志》等 10 余本史料丛书，计 300 万字。
卜需进	1932.11	白水县雷村乡王河村	西北医科大学	教授	
李恩羊	1932	大荔许庄	武汉水利电力学院	教授	著《小型水库管理》等，获高校优秀教材奖。
贾象实	1932	渭南市	陕西人民出版社	编审	
乔锡鸿	1933.3	大荔县朝邑镇	西安市中心医院	神经内科主任医师	70 年代初曾研制成功“电动人工呼吸器”，应用于临床，其成果载入西安市《科技快报》，并多次参加市科技展览。在神经内科疾病诊断方面曾有多篇论文参加全国专业会议交流。
张孝宏	1933.4	临渭区三张镇张海村	宁夏医科大学	主任医师	20 世纪 70 年代创办了宁夏医学院放射教研室并担任副主任；在《宁夏医学杂志》发表学术论文多篇。
毋致	1933.5	韩城市芝川镇郭家庄	陕西省戏曲研究院	一级编剧	与人合作先后编剧 10 多部，著名的有新编秦腔古代戏《千古一帝》、迷胡现代戏《杏花村》、《酒醉杏花村》、《爱与恨》、《骆驼岭》等；曾荣获 1985 年全国戏曲观摩演出一等奖和编剧二等奖等 11 项奖励。
刘法鲁	1933.5	合阳县王家洼乡临河村	西安市文化局	一级演员	
傅恒学	1933.8	蒲城县东陈镇傅家庄	陕西省美术家协会	一级美术师	多年从事报刊美术编辑，擅长版画艺术，同时参加国画创作，其作品参加全国和国际展览 20 余次，多次获奖，并在北京、西安、银川举办个人画展 4 次，1987 年在北京举办“傅恒学国画展”，中央电视台播放了 3 次，《人民日报》、《中国青年报》刊载评介文章；在《版画艺术》等多种报刊发表论文数十篇；1996 年以来先后获得国家颁发的“鲁迅

续表 14

姓　名	生卒年	籍贯	工作单位	职称	主要成果及获奖情况
					版画创作奖”、全国第三届特殊奥运会书画展“特奥金质奖章”和“名家名人书法绘画邀请大展金奖”。
李孑	1933.11	韩城市西庄镇西庄村	陕西省艺术馆	研究馆员	出版的主要著作有：长诗《海子战斗》、《胜利的保证》、《朝鲜母亲》等，短诗《世纪的尾声》、《世纪的曙光》、《世纪的回音》三部曲，《志愿军战歌》、《朝圣者之歌》、《大建设讴歌》四部，《李孑短诗选》、《李孑世纪诗选》等十册；歌剧话剧《发挥群众力量》、《迎春花开》等；电影电视剧《中华史圣》、《长城脚下》、《华岳的选择》；长篇小说《清明这一天》，中篇小说《测天的人》、《找朋友》，短篇小说《花果的错落》；报告文学《扁担的歌》、《凤凰飞天歌》，散文随笔《鲜花长忆》、《博览博记》系列丛书等 30 多部；主编的丛书有：《中国女红军》、《抗日女战士》系列 60 多部；1951 年创作的《发挥群众力量》、《活捉乌斯满》曾获西北军区文艺会演一、二等奖；1955 年创作的长诗、歌曲、歌舞剧等在中国人民志愿军获奖；长篇小说《清明这一天》获中央气象局创作奖。
李晋僧	1933.11	临渭区下吉镇水里村	西安地质矿产研究所	研究员	曾负责西北地区古生物图册《陕甘宁分册》项目和秦巴地区寒武纪—三叠纪地层古生物及其主要地层含矿性的研究项目；合著有《秦岭显生宙古海盆沉积和演化史》一书，获地矿部三等奖。
卢瑞龄	1933	蒲城县椿林乡白家原村	中国民航总局	译审	
任步武	1933	大荔县高明镇	陕西宝花空调器总厂	教授	工书法，《任步武书法作品集》由中国文联出版社出版；1996 年、1997 年获北京国际大奖，国家文化部金奖。
孙永和	1933	韩城市西庄镇柳枝村	陕西省歌舞剧院	一级演员	学习国内外多种戏剧流派的表导演理论和音乐知识，重视生活体验和人物思想性格的刻画，具备了较好的歌剧专业素质，先后在《战友》、《无敌民兵》和《雪压青松》等数 10 部歌剧及《草原风暴》、《生活的颤音》等影视片中担任主要角色，并在《洪湖赤卫队》、《三月三》等 10 多部歌剧中表现出

续表 15

姓 名	生卒年	籍贯	工作单位	职称	主要成果及获奖情况
					较好的导演能力；在钻研“肖像、化妆”塑造领袖形象方面有一定成就，出版有《化妆艺术与技术》、《现代剧化妆常识》等专著。
张秾	1933	韩城市巍东乡南西庄	陕西省戏曲研究院	一级编剧	
杨淑琴（女）	1933	大荔县	陕西省戏曲研究院	一级编剧	
樊廉馨	1933	富平县宫里镇大樊村	《中国石油》报	高级记者	
王榜魁	1934.1	合阳县王村镇山阳村	甘肃政法学院	教授	主编《大学英语四级考试指导》一书，译著《基础科技英语教程》一书。
杨汉民	1934.1	临渭区双王乡张西村	兰州大学	教授	1978 年 7 月出席甘肃省高等院校科学代表大会，发表辐射细胞培养的论文。
薛立	1934.2	蒲城县平路庙乡	长安大学	教授	在全国省级以上刊物与高等学校学报上发表学术论文、资料 20 余篇，其中《西北野战军粉碎国民党军的重点进攻》与《沙家店战役》1985 年获陕西省社会科学“优秀成果奖”三等奖，《中国共产党反对和平演变的斗争及其经验教训》获陕西省高等院校中国共产党创建 70 周年学术讨论会三等奖；为交通部 11 所高校主编《中国革命史》、《中国革命史学习指导》等 4 本教材，参加了陕西省高等院校《中国革命史教程新编》等 4 部专著的编写。
马章全	1934.3	蒲城县孙镇	西北农林科技大学	教授	与人合作培养 7 名硕士研究生，率先将“肉羊”和实践编入教材，坚持肉毛兼用脂尾半细毛羊——同羊的选育提高研究 40 余年；先后主持科研课题和科技推广项目，有 32 个单项 2215 个性状指标填补了国内外对同羊及同羊类研究的空白，获部级、省级一、二、三等奖 8 次；1993 年获陕西省有突出贡献专家荣誉称号，享受政府特殊津贴；主编《同羊种质特性与肉毛生产调控》、《肉羊高效生产技术》、《世界旱区羊业》、《肉羊高效舍饲繁育技术》等，发表论文 94 篇。

续表 16

姓　名	生卒年	籍贯	工作单位	职称	主要成果及获奖情况
雷敢	1934.5	蒲城县平路庙乡西原村	陕西师范大学文学院	教授	任陕西省中国现代文学学会常务副主席；主要著作有《中国当代文学》、《文苑拾粹》、《中国现代文学名著选析》、《中国当代文学名著选析》、《中国现代文学自学指导》、《作家轶闻趣事录》等 10 余种，研究文章百余篇；1990 年被聘为《中国小说大辞典》编委及当代卷副主编，1994 年陕西省人民政府为他主编的《中国当代文学》颁发了“陕西省 1989—1992 年社会优秀成果三等奖”。
田国栋	1934.7	合阳县坊镇南街村	西安医科大学二附院	教授	著有《超声诊断学》、《血液病手册》等论文。
王学理	1934.8	蒲城县苏坊镇绒张村	陕西省考古研究所	研究员	曾参加和主持秦代都城咸阳、秦始皇陵兵马俑坑、汉鼎湖宫和汉景帝阳陵陵园等大型考古工程；其工作成果在 1991 年被列为全国“十大考古发现”之一、“陕西十大新闻”之一；已出版学术专著 14 部，历史考古读物 3 部，大型考古画册 1 部，其中主编的《秦物质文化史》获“夏鼎考古学研究成果奖”著作鼓励奖，专著《秦俑专题研究》获陕西省“哲学社会科学研究成果奖”一等奖；《咸阳帝都记》获陕西省哲学社会科学“研究成果奖”三等奖；发表学术论文百篇以上；研究生导师，享受政府特殊津贴。
赵叔庸（女）	1934.9	华阴市北社乡土洛坊村	交通部科技信息研究所	研究员	1983 年参加国家 12 项重要领域技术政策研究，获重要贡献奖、国家科技进步一等奖等 3 项。
雷忠义	1934.9	合阳县坊镇灵井村	陕西省中医院心内科	内科主任医师	论文《羊红膻治疗高血压病、冠心病 466 例分析》1993 年被评为陕西省中医药优秀论文二等奖，1994 年获陕西省自然科学优秀论文二等奖；同时，结合传统医药理论研制的复方羊红膻片治疗冠心病高血压病，取得了良好效果，1978 年获陕西省卫生科技二等奖；首倡把胸痹心痛的痰浊说与瘀血说溶为一体的痰瘀互结说，主持省科委批准的课题舒心片二号（丹蒌片）临床与基础研究，历时 13 年于 2000 年底将针对痰瘀互结型的国家级新药研制成功；共撰写科研论文 30 多篇，主编 16 万字《心脏病养生 200 问》一部，参编 32 万字《验方精选》一部。

续表 17

姓 名	生卒年	籍贯	工作单位	职称	主要成果及获奖情况
刘复荣	1934.11	蒲城县翔村乡池阳刘家村	《求是》杂志社	编审	《求是》杂志编委兼秘书长；主要著作有《现代工业企业经营管理概论》、《中国工业成本研究》、《工业生产专业化协作与工业公司》（合作），参加《中国企业史》（现代卷）的编写等；发表有关经济管理、企业管理方面的文章和评论若干篇；为有突出贡献专家，享受政府特殊津贴。
郗慧民	1934.11	华阴市华西镇原南洛村	西北民族学院	教授	享受国务院政府特殊津贴；主要著作《花儿》、《西北花儿》、《西北花儿学》等，其中《西北花儿学》是一部30多万字的学术专著，被学术界誉为“花儿”研究之大成，获甘肃省高校1979—1989年度哲学社会科学优秀成果一等奖，甘肃省第三次社会科学优秀成果二等奖等；主编《中国歌谣集成·甘肃卷》一书，被列为国家“八五”重点科研项目。
王可法	1934	临渭区官底镇保王村	西安交通大学	教授	在书法艺术上造诣较深，将绘画中的透视观点、数学中的拓扑知识与几何原理灵活运用于书法中，其作品在遒劲有力中另具一种灵动之美。
申福杰	1934	临渭区阎村镇申郭村	陕西省教育学院	教授	
李夕岚	1934	临渭区故市镇西板桥	西安市秦腔二团	一级演员	演过大小戏近百部，出色表演《玉堂春》中的苏三，《王昭君》中的王昭君，《游龟山》中的田夫人，《红灯记》中的李奶奶深受观众称赞；演唱的《罗汉钱》由中国唱片公司出版发行；1956年获陕西省第一届戏曲会演演员一等奖，曾被评为全国“三八”红旗手、省劳动模范。
忽京伟	1934	大荔县步昌乡	陕西省人民医院	主任医师	
任学礼	1935.2	蒲城县兴镇	中共陕西省委党校	教授	除教学外，从事中医药文化及汉字文化研究；主要著作有《中国中医药文化及药酒寿世秘要》、《汉字——中华民族繁衍之祖与神》、《汉字与生殖崇拜及其字族文化说解》等。
范俊杰	1935.3	蒲城县椿林乡	西安交大第一医院	主任医师	从事肿瘤医疗、教学和科研40余年，系西安医科大学第一附属医院肿瘤科创建人之一。1993年出席美国在泰国召开的肿瘤放射治疗研讨会。发表学术论文40余篇，其中《子宫颈残端癌防治的

续表 18

姓　名	生卒年	籍贯	工作单位	职称	主要成果及获奖情况
					探讨》获中华医学会陕西分会优秀论文奖;《子宫颈癌发病年龄趋势的探讨》被专家认为是20多年来治疗11575例宫颈癌的总结;《宫颈癌镭疗后足月顺产一女孩追随观察12年》,是放射线对人体胚胎的影响和预后方面的论著,至今国内外尚未见报道。参与主编《肿瘤学》一书。
孙振华	1935.6	华阴市桃下镇新坊村	香港世界医药研究中心振华中医药研究院	中医主任医师	形成一套独特的"孙门疗法",擅长疑难病,方药"孙氏治瘫灵"、"茸晴娥壮阳丹"等已流传欧美、东南亚等多国;参加国际学术研讨会6次,发表论文6篇,其中"火熨术的继承与治病机理探讨"等3篇收入《中国名医名论要览》一书;"中医综合治疗脑梗塞296例经验小结"收录于《世界优秀医学论文选要大全》荣获"国际优秀论文"证书;2001年11月,"茸晴娥壮阳丹"获第五十届布鲁塞尔国际科学发明博览会尤里卡金奖,12月参加在北京大会堂召开的"中国社会经济发展论坛"荣获中华成功人士纪念金卡及证书。
王志直	1935.6	临渭区田市乡人	陕西省戏曲研究院	研究员	理论文稿有百余篇,约60万字,主要有《毛泽东与秦腔》、《秦腔剧目源流谭》、《田汉在西安》等;参与出版了《三秦历史文化辞典》、《中国古代戏曲名著鉴赏辞典》的撰写,其中《"土"性说》、《秦腔语音声变浅谈》等六七篇论文获"共和国社会主义文学艺术'五十年'研讨会论文一等奖""中国王国维戏曲论文"三等奖等;创作改编的剧目有《血泪恨》、《红心育苗》、《八仙醉悟》等,大型秦腔《杨七娘》(合作改编)曾连演60余场,荣获首届秦腔艺术节优秀演出奖,陕西省"百发杯"大奖赛优秀折子戏奖;1973年编有16万字的《秦腔语音》教材,提出秦腔14辙之说。
宋蔚青	1935.7	合阳县新池镇西王庄村	西安医科大学肿瘤医院	教授	多次获省、部、国家级科技进步奖;在《中华外科》、《肿瘤研究》杂志发表论文80多篇,著书3本。
程存弟	1935.7	华阴市五方乡六一村	陕师大应用声学研究所、物理研究所	教授	享受国务院颁发的政府特殊津贴;从事超声学领域的科学研究工作,先后取得科研成果11项,发表研究论文70余篇,主编《超声技术——功率超声及其应用》专著一部,其中"超声清洗放射性污

续表 19

姓 名	生卒年	籍贯	工作单位	职称	主要成果及获奖情况
					染”科学成果获陕西省科技成果一等奖；参加国际、国内学术会议 40 余次，曾应邀去美国、日本进行学术交流。
刘建军	1935.8	蒲城县永丰镇中固村	西北大学	教授	长期从事文艺理论的教学研究，较早提出恢复现实主义传统，发扬人道主义精神的观点。在上世纪 80 年代初发表的《为什么必须重视现实主义传统》等多篇论文，引起文艺界、理论界的赞同；与蒙万夫合著的《论柳青的艺术观》，评论界认为是一部有特色的作家研究论著，丰富了作家研究的方法和视角；另著有《换一个角度看人生》、《文学与生命》（合著）等；享受国务院颁发的政府特殊津贴。
党根茂	1935.8	韩城市西庄镇党家村	东南大学	教授	主编《气体润滑技术》、《模具设计与制造》为全国统编教材；论文《平面气垫实验研究》收入《当代专家论文精选》、《用保持架改造日产卷绕机的探讨》获国际优秀论文奖。
任树民	1935.10	白水县林皋镇许家河村	咸阳西藏民族学院	教授	
史启祯	1935.11	韩城市昝村镇史代村	西北大学	教授	长期从事无机化学和金属有机化学的教学和研究工作，先后主持 7 项国家自然科学研究基金和 2 项中美合作研究基金项目，在《中国科学》、《美国化学会志》等国内外著名学术杂志上发表研究论文 300 余篇；出版教材、专著、译著共 9 部：《无机化学与化学分析》、《无机化学与化学分析实验》、《热分析动力学》、《无机化学》、《空气敏感化合物的操作》、《过渡元素金属有机化学》、《无机化学前沿》、《物理无机化学进展与前瞻》、《热分析动力学与热动力学》；1991 年获国家教委科技进步二等奖；1995 年获甘肃省科技进步二等奖；1999 年获陕西省高校优秀教学成果特等奖；2001 年获陕西省科技进步二等奖、国家优秀教学成果二等奖；陕西省教学名师、国家级教学名师。
王国俊	1935.11	临渭区桥南镇	陕西师范大学	教授	主要从事拓扑学专业的教学与科研，创建了“拓朴分子格理论”等，并出版论文集《拓扑分子格理论》；撰写了模糊拓朴学方面的第一部专著《L－Fuzzy 拓朴

续表 20

姓　名	生卒年	籍贯	工作单位	职称	主要成果及获奖情况
					空间论》;多次获国家教委、陕西省政府科研成果一、二、三等奖;在国内外发表的论文有《一种新的模糊紧性》、《论 Fuzzy 格之构造》等 30 余篇。
张进善	1935.11	蒲城县荆姚镇	西安交大第一医院	主任医师	特长口腔外科高、难、深疾病的诊疗,多次出席全国及地区性会议进行学术交流。先后发表重要学术论文 30 余篇,代表性的如《双侧减张加咽后瓣修复腭裂 100 例》、《210 例腭裂修复手术的经验总结》、《植骨术治疗颞颌关节强直的疗效观察》、《颈外动脉结扎术的情况分析》、《腭部腺样囊性癌的手术及综合治疗》、《三叉神经撕脱术方法的改进》等,得到同行专家的认可和好评。另为《儿童常见病的防治》、《肿瘤急诊与并发症的处理》等书撰写了口腔科部分。
雷达	1935.12	韩城市西庄镇雷许庄村	陕西省文化厅	研究员	创作歌曲、器乐曲、歌舞剧多首(部);儿童歌曲《好姑姑》、《新嫂嫂》分获全国业余歌曲创作比赛一、二等奖,被《人民日报》、《西安日报》转载,并编入由人民音乐出版社出版的获奖歌曲专集,被中央人民广播电台教唱、灌制唱片;《好姑姑》被人民音乐出版社出版了五线谱单行本;《新嫂嫂》被越南翻译出版,1980 年获文化部、教育部、中国音协等 8 单位联合举办的全国第二次少年文艺创作二等奖;组织编辑、出版《陕北革命民歌选》,发表了百万字的散文、诗歌、评论,出版有散文集《采风录》、诗歌集《绿叶集》,歌曲集《雷达古典诗词歌曲选》以及与人合作编辑的《韩城秧歌》、《韩城秧歌剧目选》等。
申思智	1935	临渭区阎村镇申郭村	兰州市人民医院	主任药师	
张静波	1935	华阴市岳庙办南城子村	《西安晚报》社文艺部	高级记者	主要从事文学创作和艺术美学研究,在《人民日报》、《中国戏剧史》等报刊上发表诗歌、散文等 1500 多篇,在艺术美学和戏曲史论研究方面写出各种专业论文 150 多篇,其中《中国梆子戏的历史回顾及其发展趋势》获 1996 年全国梆子声腔剧种学术论文二等奖,《关于中国戏曲的现状和发展》、《论秦腔艺术与秦文化》分别获陕西省一、二

续表21

姓 名	生卒年	籍贯	工作单位	职称	主要成果及获奖情况
					届艺术科研成果优秀论文奖，作品《太湖随笔》、《峨嵋三章》分别获得1992年全国旅游文学作品一、二等奖；著有《中国意象美学史纲》、《陕西话剧史》等专著15部，散文集《梦楼小品》、《碑林金石录》等4部，论文集《秦腔艺术流派论》等2部。
元树德（原野）	1935	蒲城县翔村乡八福村	《陕西日报》社	高级记者	在改革开放的初期，冒着政治风险，写下许多重量级的新闻稿件，反映了真实情况，发挥了新闻导向作用；例如上世纪80年代初，他通过在蒲城县的调查，在陕报头版头条发表了《请经济学家们回答这个问题》的报道，在《内部参考》和《陕西日报》发表后，引起了中央高层的讨论。1991年被评为全国优秀新闻工作者。
成绥民	1935	大荔县平民乡平民村	西安石油大学	教授	近50年来先后参加了四川、青海、大庆、大港、胜利等十多个油田会战，致力于渗流物理、油气藏工程、试井解释和油藏智能信息管理方面的研究，指导博士、硕士生30多名，编著了中国第一部采油工程、渗流物理、灰岩油田开发和油气藏工程原理教程；出席国内外学术会议50多次，发表论文80多篇；承担并出色完成国家及省部级项目20多个，获得省部科学技术奖励6次，享受国务院政府特殊津贴。
张静涛	1935	华阴市岳庙街道办南城子村	西北政法学院	教授	主编法学专业统编教材《写作概论》，印10万册，与他人合著《法庭论辩学》；在《人民日报》、《社会科学》等报刊上发表论文30余篇，在中省报刊上发表小说、散文百余篇，获优秀文学作品奖和4次成果奖。
杨凯元	1935	大荔县朝邑镇朝邑村	陕西师范大学	教授	1989年被国家教委评为全国优秀教师，1993年获曾宪梓教育基金会高等院校教师奖。参加了国家“七五”重点科技攻关项目“75－73－04－01、75－73－04－02”科研课题和全国自然科学基金课题“中国1:100万地貌图编制研究”。发表论文20多篇，主编和参编专著、教材12部，主编出版《地图学》、《地图学实习》、《地图学教程》、《旅游概论》4部教材，被誉为国内最优秀的地图教材之一，主编的《西安市地图集》荣获全国首届优秀地理图书一等奖。获中国科学院自然科学一、二等奖与科技进步一等奖。

续表 22

姓　名	生卒年	籍贯	工作单位	职称	主要成果及获奖情况
袁光中	1935	华县莲花寺镇东罗村	兰州大学	主任医师、教授	发表学术论文 22 篇，受到国内外肾病学术研讨会嘉奖。
程林生	1935	韩城市龙门镇阳山庄村	兰州大学	教授	
雷茂奎	1935	大荔县朝邑镇广济村	新疆文理学院	教授	“永恒的母爱”征文活动散文类一等奖；所撰格言集被收入《中国共产党人优秀格言选（四）》、《中国当代人生格言（二）》；文学评论《王昭君艺术形象评价》、《维吾尔情歌初探》等作品收入《中国著作权人档案》；享受国务院政府特殊津贴。
杨天章	1936.1	临渭区双王镇张义村	西北农林科技大学	教授	先后参加和主持国家及陕西省的“六五”、“七五”、“八五”和“九五”计划项目和联合国粮农组织援华项目，“加强小麦育种及良种繁育能力”等多项课题，取得了许多重大成果：育成了多种小麦雄性不育系、保持系和恢复系；筛选了多种可用于杂交小麦制种的化学杀雄剂；发现并定位了世界上第 21 个小麦显性矮杆基因 Rhtz1；在国内外有关学术刊物发表论文 60 多篇，其中“小麦 K、V、A 型不育系”的研究达到国际水平；1989 年获陕西省科技进步一等奖。
刘志杰	1936.3	临渭区	西北大学化学系	教授	从事有机化学专业教学，曾获西北大学教学优秀成果奖，科研成果获陕西省科技进步二等奖。
郗政民	1936.4	华阴市华西镇原南洛村	西北大学	教授	主要从事古代汉语和训诂学方面的教学研究，主要著作有《咏华山诗选》、《东莱博议注》等，主编《中国传统语言文化丛书》获陕西省科学联合会二等奖，《古书未释词语荟释》获省教委社科二等奖；论文《反训浅论》、《评五恶疏证》获社联优秀论文奖，《诗·绸缪·三星说略》、《岐路灯释词》等论文发表于日本早稻田大学文学研究部刊物《开篇》。
刘之善	1936.4	富平县老庙镇东刘村	《西安日报》社	高级记者	

续表 23

姓 名	生卒年	籍贯	工作单位	职称	主要成果及获奖情况
由懋正	1936.5	蒲城县兴镇化木村	中国科学院石家庄农业现代化研究所	研究员	主持和参与编著《西藏地热》、《西藏温泉志》、《腾冲地热》、《栾城县城郊型农业发展规划》、《海河低平原水土资源与农业发展研究》、《农田土壤水资源评价》、《农业资源评价管理与利用》等书；参加完成的“黄淮海平原区域综合治理技术和农业发展战略研究”项目，1991 年获中国科学院“科技进步奖”一等奖；“栾城县城郊型农业发展研究”1990 年获中国科学院“科技进步奖”二等奖；从 1992 年起享受国务院政府特殊津贴。
朱俊光	1936.5	临渭区	西北农林科技大学	研究员	承担主持“八五”期间陕西省甘薯协作攻关，使陕西甘薯科研、生产获得新进展；先后主持选育推广了陕西“秦薯”系列的秦薯 1 号、2 号、4 号、5 号及武功红、向阳黄、高白 1 号等甘薯新品种及珍贵品种资源；曾获陕西省首届科技进步三等奖、陕西省科技成果三等奖。
杜甫亭	1936.7	华阴市岳庙街道办王家河村	陕西师大	教授	先后参加了国家、省、市“六五”“七五”“八五”等科学任务有关课题研究，主编、合编了《西安环境质量评价研究图集》等专著和研究报告 15 部；并在多届省、国家学术会及重要刊物上发表了《地图上机械法量地亩》、《唐长安城遥感影像分析》等多篇论文，有的在亚洲遥感学术论文集及日本遥感中心刊物《RESTEC》上刊用；先后获国家科技进步三等奖、教育部人文科学研究成果一等奖等十余项奖。
张延礼	1936.7	华阴市华西镇北洛村	西北大学外语系	教授	一直从事高校本科及研究生班英语教学工作。在报刊上发表论文 50 余篇，主要著作有《大学英语泛读教程词汇词组及译文》、《文物精华》、《大学英语词语造句手册》；曾 4 次获得西北大学国家英语四级统考教学一等奖。
雷震甲	1936.7	合阳县黑池镇南社村	汉中市传染病医院	主任医师、教授	享受政府特殊津贴的专家，获上海市科研进步奖 1 项，陕西省政府一、二、三等奖 5 项，有些成果“达到国内领先水平”。发表论文 65 篇，其中国外交流 4 篇，北京市图书馆展览 1 篇；主编或参编 5 部著作，《血液流变学》、《血液流变学基础与临床》、《传染病医师进修必读》、《结核病的现代化疗》、《实用结核病学》。

续表 24

姓　名	生卒年	籍贯	工作单位	职称	主要成果及获奖情况
赵树仲	1936.10	华阴市岳庙办原东平洛村	厦门大学医学院	教授	从事生理学教学与研究，主编和参编了 5 部专业论著，其中《现代医学 50 年》获全国医史学会银奖；译著《临床医学工程》等书、刊共约 20 万字；发表论文 150 余篇，获省级教学成果二等奖和卫生部教学改革成果奖。
赵玲骧	1936.11	华阴市北社乡原东赵村	西安惠安医院	主任医师	攻读国内外有关诊断资料，翻译了先进的影像诊断进展资料，如译文“成骨性肺病”、“肾上腺断层”，提高了诊断上的超前意识；论著《肾盂肾炎及诊断》补充了国内这一领域缺少的论著，在国家级刊物上发表《成神经细胞瘤及其 X 线诊断附五例报告》论文，获中华放射学学会优秀论文，并多次参加学术交流会、专题讲座等。
张恒德	1936.12	临渭区桥南镇寺峪口	陕西省植物保护工作总站	研究员	油菜大面积高产栽培技术获国家农委、科委农业科技推广奖；增产菌在农作物上的推广应用获国家教育科技进步一等奖；另获陕西省农林科技进步奖 2 项；撰写《优质高产高效农业技术指导》等著作 5 部，其中合撰的《陕西省重大自然灾害综合研究与防御对策》获 1992 年、1993 年西南、西北地区优秀科技图书二等奖。
王化民	1936	临渭区凭信乡	陕西工学院	教授	参与研制的鱼 4－2 水下航行器，1986 年获国家科技进步一等奖；论文《多变量 smith 控制器的一种计算机辅助设计方法》获 1986 年陕西省高校科技二等奖；合编教材有《鱼雷操纵仪器》、《鱼雷构造及设计原理》，撰写《多变量控制系统的频域方法》等多篇论文。
杨德昌	1936	大荔县埝桥乡	西安交通大学医学院第二附属医院	教授	从事呼吸疾病的临床诊治及肺科疑难危重病人的诊治研究工作，发表论文 70 余篇，曾获省科技进步二等奖；国家级有突出贡献专家、国务院特殊津贴专家，国家级优秀教师。
王国声	1936	合阳县新池镇张家庄村	西安中国汉唐古塑壁画艺术研究室	高级工艺美术师	《西方极乐世界》、《跨虎飞天》等作品出口美、法、日、瑞士等国；线偶人物，三次参加巴黎世界傀儡展，受到高度赞扬。
孙超德	1936	大荔县朝邑镇	西安电影制片厂	一级美术设计师	专搞电影特技美术设计。

续表 25

姓 名	生卒年	籍贯	工作单位	职称	主要成果及获奖情况
张蒲生	1936	大荔县	天津美术学院	教授	擅长画麻雀，出版有《张蒲生画集》、《张蒲生评集》，作品多次在国内外展出；代表作《瓦雀归巢》、《晨曲》、《麦场无人时》、《雀趣》、《风雨欲来》等，多次在全国美展中获奖，并被多家美术馆、博物馆、纪念馆收藏；1983 年随李瑞环为团长的代表团访问日本，并举办了个人画展；2000 年被全国美展百杰评委会授予全国“百杰画家”。
贺俊文	1936	临渭区阳郭镇贺家村	中央人民广播电台陕西记者站	高级记者	享受国务院政府特殊津贴；出版有《陕西旅游指南》、《古长安趣谈》、《踏遍三秦》等 5 部著作；撰写的《凹则不平，刻苦攀登》通讯获 1980 年全国新闻好稿表扬奖，同他人合写了关于双城堡火车站野蛮装卸事件的 10 多篇“内参”和公开报道，该组作品被评为 1983 年全国好新闻奖。
曹思之	1937.4	华阴市华西镇原李村	西安医科大学中西医结合研究所	教授、主任医师	中西医结合治疗外科急腹症，1977 年被评为省高等学校重大科研成果奖，1978 年获省医药卫生科学大会奖，同年又荣获全国医药卫生科学大会奖；1988 年胃肠手术减少“两管一禁”的研究获省中医药科技成果二等奖；1989 年单纯胆囊切除术不置肝下引流的临床研究，获省中医药科技成果三等奖；1989 年中西医结合治疗溃疡病急性穿孔的临床研究，获省中医药科技成果三等奖；1990 年被评为陕西省中医药科学研究有显著成绩的科技工作者。
郭佑民	1937.5	临渭区	西安市文史研究馆	研究馆员	西安市有突出贡献专家；摄影、主编、合作编辑出版各种画册、明信片、导游图等 340 多种；影响大的画册有《西安名胜》、《秦兵马俑》、《陕西民间艺术》、《西安古城墙》等；1997 年为联合国拍摄“秦兵马俑”邮票一套(6 枚)。
郗伯良	1937.5	华阴市华西镇原南洛村	陕西省靖边县人民医院	教授	擅长用中西医结合的方法诊治内科疾病，撰写《脑出血 98 例的中西医结合治疗》等 10 余篇论文，1999 年被世界华佗医药研究院、国际华佗医药研究会、国际华佗医药杂志社评为“当代华佗”，2000 年《当代中国名医特医》评选工作委员会授予“1999—2000 世纪名医”称号。
姬一鸣	1937.6	蒲城县洛滨镇南寺庄村	西安交通大学	教授	先后参编陕西省高校《中国社会主义建设》、《中国革命史》教材，负责编辑《三秦历史文化辞典》，主编《中国社会主义建设辅导》和教学片《富裕之

续表 26

姓　名	生卒年	籍贯	工作单位	职称	主要成果及获奖情况
					路》，后者获西安医科大学“优秀教学成果奖”二等奖，整理其父遗作，编辑出版了《姬颖秦腔剧作选》。
刘建生	1937.10	白水县城关镇东关村	西安科技学院	教授	
王福海	1937.11	澄城县冯原镇东关	西安铁路中心医院	外科主任医师	铁道部高级职称晋级委员会委员，2001 年任西安高新医院专家委员会主任兼大外科主任。在铁路中心医院工作期间，创立了胸外及心血管外科，受到铁道部表扬。在国外工作两年，受到外交部及铁道部表彰。先后写论文 30 余篇，“肺癌的肺外表现”一文在香港外科杂志发表，并选入 1996 年在美国洛杉矶召开的胸外科大会文选；1997 年被选入香港“世界名医文献库”。
薛瑞生	1937.12	蒲城县原任乡庙前村	西北大学文学院	教授	对《红楼梦》有较深研究，著有《红楼采珠》、《红楼梦谫论》。另著有《东坡词编年笺证》、《乐章集校注》、《清真集校注》、《周邦彦别传》、《柳永别传》、《柳永词选注》、《唐宋八大家文钞校注集评》（合作）和《中国古典小说六大名著鉴赏辞典》（合作）《诚斋诗集校注》等；在报刊发表论文、散文、诗歌百余篇。
王水才	1937	蒲城县上王乡	中国科学院西安光学精密机械研究所	研究员	瞬态光学技术国家重点实验室学委副主任，从事飞秒激光技术及超短激光与物质相互作用超快现象研究；多次参加德、美等国际学术会议，培养出硕士、博士、博士后 40 余名，承担“七五”攻关，“八五”“九五”国家攀登计划，“973”重大课题研究；研制出各类激光器 18 种，有的达到国际领先水平，获国家发明专利 10 项；编、译、著有《超短激光脉冲》、《核电子学》（合译）《超快激光技术》、《激光测量学》（合编）等书 6 本，在国内外学术刊物发表论文 180 余篇；获国家级和省部级“科技进步奖”12 项；1996 年获“对人类社会有特殊贡献的世界文化荣誉奖章”，享受国务院颁发的政府特殊津贴。
王升瑞	1937	白水县冯雷镇冯雷村	延安大学	教授	多次获陕西省教书育人优秀成果奖、陕西省科技进步奖，曾发表“紫穗槐杀虫有效成份”等论文数十篇，著有《煤化学基础》等著作。

续表 27

姓 名	生卒年	籍贯	工作单位	职称	主要成果及获奖情况
王宝勤	1937	临渭区下吉镇东关村	新疆师范大学	教授	主要研究国内外前沿的现代微分几何理论以及交插学科的应用。发表论文 60 余篇，有的刊载于国内核心杂志，有的收录于国际著名刊物，并在国际学术会上交流。
王悦强	1937	临渭区官底镇楼王村	西北政法大学	教授	
安成谋	1937	大荔苏村	兰州商业学院	教授	参编《商业地理学》教材、《人文地理学》等，获二等奖。
李长青	1937	临渭区官道乡秦桥寨	北京机械学院	教授	
李景英（女）	1937	蒲城县洛滨镇富原村	北京积水潭医院	主任医师	同位素科主任医师，创办积水潭医院核医学专科，培养出 20 余名新的医学人才，发表学术论文 30 余篇，其中两篇获中华医学会优秀论文和北京市科技成果二等奖，享受国务院颁发的政府特殊津贴。
张卫	1937	大荔县高明镇西高明村	中国科学院水利水土保持研究所	研究员	参加了陕西省第一座钴 60 辐射源的设计与建造；利用放射性磷 - 323 示踪，首次发现了螺旋鱼腥藻是白鲢等鱼类天然的良好饲料，在理论上纠正了过去对该藻的片面认知与评价，该成果在全国淡水养殖业大面积推广应用，1989 年获农业部科技进步三等奖；作为氮肥增效剂项目负责人之一，获得了农业部科技进步二等奖；利用放射性核素碳 - 14 研究，主持攻克了农药除草剂残留问题，为除草剂野燕枯投产提供了重要依据；在承担国家重大项目——山西能源重化工基地建设的环境问题研究中，对于粉煤灰和煤矸石作为建筑材料做出了科学评价，为我国粉煤灰综合利用与开发提供了重要依据；主编或参编专著 3 部，发表论文 28 篇，取得了多项科研成果，先后获省、部级奖励 5 项。
张家石	1937	临渭区官底镇陌张村	西北工业大学	教授	

续表 28

姓　名	生卒年	籍贯	工作单位	职称	主要成果及获奖情况
张百忍	1937	大荔县高明镇西高明村	航空航天工业集团	研究员	先后荣立一等功、二等功、三等功各一次，获部先进科技工作者、优秀共产党员荣誉称号多次；1991年获航空航天工业部科技进步一等奖；1992年10月起享受国务院特殊津贴；国防科学技术工业委员会授予国防科学进步一等奖，获国务院国家科学技术进步奖特等奖。
柳次顺	1937	临渭区官道乡小什村	西安工业学院	教授	
王文汇	1938.4	华阴岳庙办曲城村	湖南省文联	一级美术师	创作了《雷锋颂》、《东方欲晓》、《神农氏》等雕塑，大型铜质群纪念碑《母恩辉煌——蔡和森满门忠烈碑》立于湖南双峰县城，其代表作还有弘扬爱国主义精神，催人奋进的浮雕《义勇军歌祭》、《中华之堤》等，超巨型纪念碑《华夏之碑》的设计方案稿，在全国首届城市雕塑设计方案博览会上展出，产生轰动效应；《人民日报》、《人民政协报》、《中国文化报》、《美术》等数十家报刊多次介绍其作品，其作品多次入选全国美展出国展或为各纪念馆作永久性陈列等。
周光民	1938.4	大荔县户家乡西大壕村	陕西省人民艺术剧院	一级美术师	擅长人物画，代表作品《延安人民热爱毛主席》、《子夜——周总理在1975年》、《毛主席会见白求恩》、《任弼时》等，曾分别参加国内外大型画展，并由北京、陕西人民美术出版社出版，有些作品被中国美术馆、毛主席纪念堂以及日、美、英、加拿大、港台、东南亚各国和地区的专业艺术机构、私人收藏家收藏；新作参加1997年《全国中国画人物画展览》等曾获国内国际书画展“最高荣誉奖”“特等奖”“金奖”；1999年获“第二届世界华人艺术大奖”国际荣誉金奖，并被授予“世界杰出华人艺术家”荣誉称号；著述有《画贵神质》、《情感·精神》、《论舞台美术与象征》等。
贺步霄	1938.5	临渭区阳郭镇贺家村	西北农林科技大学	教授	20世纪70年代创建畜禽营养代谢病新学科；1986年首次发现肝病奶牛血清缺乏三种氨型酸，发展了肝病理论，研究出“禽痛灵”“动物骨友”等多种防治畜禽病新药；开展教学改革和教学法研究，研讨出一套系统的教改理论和实践，获陕西省政府

续表 29

姓 名	生卒年	籍贯	工作单位	职称	主要成果及获奖情况
					教学优秀成果二等奖；发表论文 80 余篇，著有《家畜营养代谢病》、《奶畜内科学》等 5 部专著。
田印堂	1938.7	白水县城关镇东关村	西北工业大学	教授	
张振芳	1938.8	华阴市北社乡原三河口小城子村	陕西中医学院	教授	从事中医经典著作《伤寒论》、《黄帝内经》等学科的教学工作，发表医学论文数十篇，其中根据《伤寒论》的“传经理论”率先提出了《太阳病的截断疗法》。主要著作《伤寒论证纂要及歌括》。《陕西日报》曾以“杏林一秀”为题，对其诊疗事迹进行了报道。
陈怀涛	1938.8	华阴市孟塬镇司家村	甘肃农业大学兽医系	教授	曾对鸡白血病的病理进行研究，撰写发表论文多篇，主持“马气喘病研究”“动物尘肺”与“羊北萱草中毒研究”填补了我国这些领域的空白，学术水平达到国际先进或国内领先，获甘肃省科技成果奖；主持“甘肃省动物肿瘤生态学研究”，首先发现了带鱼骨瘤、骆驼肝脂肪瘤与肺纤维瘤，增加了家畜肿瘤国际组织学分类的内容，开拓了我国动物肿瘤研究的领域，获中国农业部科技进步奖；现主持 2 项国家自然科学基金项目“双峰驼比较组织学研究”与“双峰驼胃的组织与组织化学研究”；主编、参编和参译教材与专著 10 部，在国内外发表论文 130 多篇。
郗忠祥	1938.8	华阴市华西镇原南洛村	西北工业大学	教授	享受国务院颁发的特殊津贴；主持 60 多项科研任务，发表论文 20 多篇；参与并作为主要技术负责人研制了亚洲最大的低速翼型风洞和具有国际先进水平的国内唯一的增压、降温，连续式高速风洞；合编《风洞实验技术》、《风洞特种实验方法》、合译《两相流动》；先后获省部级科技进步一等奖 3 项、科技进步二等奖 2 项，国家级科技进步三等奖 2 项，获光华科技基金三等奖和航空航天科研教学基金二等奖各 1 项；1996 年参加全国科技进步颁奖大会。
樊光鼎	1938.8	蒲城县罕井镇	西安财经学院	教授	多次应邀参加全国经济工作会议、全国工交会议和省市重要研讨会议，提出许多有价值的建议；主

续表 30

姓　名	生卒年	籍贯	工作单位	职称	主要成果及获奖情况
					持完成国家社会科学“六五”规划项目和国家体改委重点课题“社会主义国有企业的多种经营方式问题”；出版教材、专著 30 余部，在国内外报刊发表论文 280 多篇，多次获全国和陕西省科研成果奖；1991 年被评为全省有突出贡献专家，1992 年获国家级有突出贡献专家和享受国务院颁发的政府特殊津贴待遇。
肖炳	1938.8	合阳县	陕西省戏曲研究院	一级作曲	创作了一批富有新意的秦腔音乐作品，早期的作品洋溢着民族风情的朴素美，如《安安送来》、《墙头记》、《乔老爷上轿》等，《龙江颂》、《海港》、《骆驼岭》等大型剧目的音乐设计中，大胆引进其他剧种音乐之长，以后的创作摆脱了传统模式，运用主题音调表现不同剧目的个性情调，并以音乐的特殊手段塑造鲜明的人物个性和男女分腔定调、同腔反调、创立多声调系统的更高领域，其中被兄弟剧团广为接受推广，音像广为传播的有《洪湖赤卫队》、《祝福》、《楼台会》和获得 1985 年全国戏曲观摩演出音乐设计一等奖的《千古一帝》；著述有《秦腔音乐唱板浅释》、《秦腔传统曲牌演奏》。
樊振民	1938.9	蒲城县党睦镇	西安医科大学	研究员	专著有《有机药物合成中的逆合成分析方法》，已发表科研论文《甲苯连续气相氮化方法的研究》、《离子交换树脂在中草药化学上的应用》等 40 篇；1991 年获国家计生委“七五”科技攻关成果奖；1996 年获 2 项国家专利，申请发明专利 3 项。
石崇哲	1938.9	临渭区官路镇官东路村	西安工业大学	教授	“枪机用 30CrMnMoTi 钢”获 1965 年国家发明奖；“轻武器用 50B 钢”获 1978 年重庆市科学大会奖；“铁基材料用添加剂”“高强韧性高淬透性空冷贝氏体钢”等获得国家发明专利；国际国内会议发表学术论文一百余篇，获优秀论文奖数十篇；专著有《金属材料学》、《金属学原理》、《实验数学及工程应用》等。
白广弟	1938.10	白水县雷牙卓子村	西安交通大学	教授	
韦俊	1938.10	蒲城县荆姚镇宣化村	西安交大第一医院	教授	硕士研究生导师；采用中西医结合，治疗小儿肾脏、呼吸、消化、神经及疑难杂症有独特疗效，在国内外影响较大，得到加拿大、美国、韩国、泰国、英

续表 31

姓 名	生卒年	籍贯	工作单位	职称	主要成果及获奖情况
					国等国医学界的好评;先后发表学术论文百余篇,《中药治疗小儿急性肾炎的临床和实验研究》获陕西省人民政府科技进步三等奖,省中医科技进步二等奖,《中西医结合治疗小儿肾病综合症临床研究》获省中医科技进步二等奖,《急肾合剂治疗小儿急性肾炎临床研究》获陕西省第四届自然科学优秀论文二等奖等。
苏世学	1938.10	华阴市北社乡原东贾村	陕西科学技术出版社	高级编辑	撰写并出版了《经济数学词典》、《中国特产风味指南》等书,编辑出版了《光学手册》、《前沿与交叉科学》等百余种书籍。
魏京武	1938.11	蒲城县城关镇	陕西省考古研究所	研究员	主持编写大型考古发掘研究报告 2 部,参与编著的考古专著 4 部,发表学术论文 60 余篇;先后主持我省 20 多处古遗址的发掘工作和秦始皇兵马俑 2 号坑的发掘指导工作,其 1961 年主持发掘的西乡县李家村新石器时代遗址,发现了早于仰韶文化的新石器时代文化遗存,曾引起国内外考古界的注目,从而把我国新石器时代的历史从距今 6000 多年推移到距今 7000 年以前;著有《龙岗寺—新石器时代遗址发掘报告》、《陕南考古报告集》等,发表学术论文数十篇;享受国务院政府特殊津贴。
郗钦文	1938.12	华阴市华西镇原南洛村	中国地震局分析预报中心	研究员	享受国务院颁发的特殊津贴;潜心研究固体地球潮汐理论,并为此发展了计算机公式演绎方法与程序;用于引潮位展开研究,成功地解决了引潮位的调和展开,得到一个包括日、月、行星及地球形状影响的行星地球潮汐模型;《精密引潮位的计算机演绎展开》,国际上称为"Xi(郗)引潮位展开",1994 年波恩国际会议决议建议在高精度潮汐数据处理中使用,已被德、比、法、美、加等国学者使用,1996 年获中国地震局科技进步一等奖,1999 年获国家自然科学二等奖。
王进虎	1938	蒲城县罕井镇武仪王家村	西安市结核病医院	主任医师	中西医结合治疗结核病成就突出,提出辨病与辨证互补、祛邪与扶正结合、培土与生金结合、抗痨与活血化阙结合、抗痨与保肝结合五原则,提高了难治性结核病的治愈率;与李俊华教授合作研制出"靓尔丽祛痤胶囊""靓尔丽祛斑胶囊"获国家

续表 32

姓　名	生卒年	籍贯	工作单位	职称	主要成果及获奖情况
					发明专利和卫生部批准，已投入市场；已出版《结核病化疗与养生》、《中西医结合治疗淋巴结核》等 6 部著作，其中第一部获陕西省第四届“优秀科普奖”；发表论文 40 余篇。
权宽宏	1938	蒲城县贾曲乡南贾曲村	陕西省第二人民医院	主任医师	多年从事肿瘤防治研究和胸外科医疗工作，“针麻肺切除临床切除”曾获全国重大科技成果奖，“针麻小切口肺切除”获陕西省科研成果奖，3 例外伤性支气管全断离患者“支气管重建”手术获得成功，“支气管动脉药物灌注”治疗肺癌疗效达 82%；在上世纪 80 年代做“全食管切除胃咽吻合术”突破全省“上段食管癌不能做手术”的历史；与他人合作研制的“ZLY—肿瘤电化学治疗仪”通过了国家科技成果鉴定；先后在国内外期刊发表学术论文 80 余篇，荣获国家、省级和国际奖励 10 余次。享受政府特殊津贴。
刘世全	1938	大荔县范家镇	宝鸡市中心医院	主任药师	在国内外发表论文 20 余篇，其中“用折光法测定甘露醇注射液含量”获延大医学院附院科技进步一等奖。
刘宝才	1938	华阴市华西镇原义合村	西北大学中国思想文化研究所	教授	享受国务院颁发的政府特殊津贴；主要从事中国古代历史文化的研究，参加编著的著作《中国历史大辞典·思想史》、《中国思想史》等 7 部，论文数十篇；获国家和部省级多项奖励。
李世英	1938	蒲城县荆姚镇	北京行政学院	教授	主持和参与科研项目及教材 38 项，所著《周恩来行政理论与实践》一书获北京市 1993—1995 年度优秀科研成果二等奖，《国家公务员行为规范》获学院一等奖，主持的北京社科“九五”重点科研项目《市场经济条件下的政府道德建设》，成为公务员培训教材之一；发表论文 40 余篇，其中《社会主义市场经济呼唤行政管理新体制》获辽宁省行政管理研究会第三届年会优秀论文一等奖。
赵双锁	1938	华阴市敷水镇左家堡	兰州大学数学系	教授	享受国务院颁发的政府特殊津贴；省高等学校科技进步奖；先后主持并完成 1 项国家教委科技重点研究项目，1 项省自然科学基金资助项目，2 项国家自然科学基金资助项目；在国内外主要学术期刊上发表论文 60 余篇。

续表 33

姓 名	生卒年	籍贯	工作单位	职称	主要成果及获奖情况
屈中原	1938	蒲城县翔村乡西山村	西安财经学院	教授	先后发表《邓小平理论是中国现代化的生命线》等多篇论文；主编《新编中国革命史》、《邓小平理论学习概要》；1991 年被评为“陕西省高等院校优秀思想政治工作者”，1995 年获陕西省思想政治工作研究会“奉献奖”。
渊锡藩	1938	蒲城县兴镇	《畜牧兽医》杂志社	教授	培养博士研究生和硕士研究生 20 余名；多年承担动物繁殖技术和奶山羊生产技术的研究和推广，其中牛、猪冷冻精液研究获陕西省科技进步奖，母牛同期发情技术研究、奶山羊非繁殖季节诱发发情研究、奶山羊胚胎移植技术研究先后获陕西省农牧科技奖，由国家下达的“建成我国奶山羊繁育基地建设工业性实验”获国家科技进步二等奖等；主编和参编出版的高等农业学校教材及专著 13 部，在国内外杂志发表论文 50 余篇；享受国务院颁发的政府特殊津贴。
党永庵	1938	大荔县安仁镇顾贤村	陕西省乐团	一级编剧	创作了相当数量的民歌体诗歌以及散文、小说、报告文学、曲艺、歌剧剧本，其中《绿色的寄语》、《放筏人》等被《人民日报》、《人民文学》刊载，发表了《延河飘香》、《追求》、《赠友》等新诗风、新品格的组歌、合唱、套曲作品；诗词《白雪》、《花中人家》、《亮晶晶的江南雨》等，被谱曲并演唱；出版专著 20 种，有 100 余首（部）作品获奖；2000 年《党永庵文集》四卷由太白文艺出版社出版发行；享受国务院特殊津贴。
连德枝（女）	1938	澄城县	中国儿童艺术剧院	一级演员	
李智斌	1938	澄城县善化乡	《体育世界》杂志社	高级编辑	
高庆衍	1938	华县西寨村	陕西省文联	一级美术师	早年致力于版画创作，后潜心探索中国山水画。作品多次参加国内外大展，《五月人倍忙》、《开云》、《出塞》等入选省、西北五省（区）美展，6 次获奖。其中《晒麦场》、《古堡幽灵》入选全国第五届版画展览和全国首届电影宣传画展览，并分别获优秀创作奖和二等奖。《渭水谣》入选建国三十周年美展，并获银奖。出版《高庆衍作品集》（台北 1989）、《高庆衍画集》等 4 部，散文集《漫漫天山路》1 部。

续表 34

姓　名	生卒年	籍贯	工作单位	职称	主要成果及获奖情况
何克敏	1939.1	蒲城县高阳镇洼里村王庄	西北工业大学飞机系空气动力研究所	教授	主持承担主要科研项目40多项，其中本人研制成功7座有重要价值航空航天用特种风洞，有的为国内首创，有的达到国际先进水平。受北京大学之邀，在国家湍流研究重点实验室进行大型低(变)湍流风洞的项目筹建论证。先后在国内外发表重要学术论文60多篇；在科研和教学中获奖20次，其中部级以上8次；享受政府特殊津贴。
陈俊民	1939.1	华阴市孟塬镇司家村	浙江大学中国思想文化研究所	教授	博士研究生导师；在国内外出版学术专著10部，论文50余篇，其中《张载哲学逻辑范畴体系论》、《张载哲学与关学学派》获1985年陕西省优秀哲学论文二等奖、1990年陕西省优秀著作一等奖；所著《朱子文集》共10册，360余万字，被收入台湾中央研究院汉籍全文资料库，列为全球使用的“指定版本”。
常建国	1939.3	蒲城县永丰镇温汤村	中国国家博物馆	研究馆员	参与和主持了《革命史陈列》、《中共党史陈列》和多项专题陈列，参与筹划编辑《图说近代中国》大型图册(1991年获学术著作最高奖)；参与主编《革命烈士遗书选》、《中华人民共和国开国大典》、《周恩来旅日日记》、《中国从屈辱走向辉煌》(执行主编)等，撰写和发表《五四运动》等专业论文和文章数十篇；享受国务院政府特殊津贴。
郗瑞生	1939.6	华阴市华西镇原南洛村	兰州医学院	教授	在神经传导路的研究方面有相当造诣；发表论文20余篇，《临床实习管理改革》获1993年度省级优秀教学成果三等奖，《甘肃省继续医学教育的研究与实践》获1997年度省级教学成果一等奖，《西北地区继续医学教育方法和途径的探索与实践》获1997年国家级教学成果一等奖；主编或参编教材4部，教学参考书2部。
李学智	1939.8	华阴敷水镇桃园村	陕西财经学院	教授	主编《商业企业管理原理》、《工商企业管理概论》等书，任《市场大辞典》副主编；撰写发表论文60余篇，获中国商业经济学会、陕西省社会科学优秀成果奖、全国高校商业企业管理教学研究会、陕西省商经学会优秀论文奖。
刘庆余	1939.8	华阴市华西镇演家村	中国核工业集团公司	编审	创办并主持《中国核工业》学术期刊和内部参考《政策讨论》，并获优秀成果奖；在自然科学研究中，土壤中汞气测量、氦气测量，二氧化碳简测用

续表35

姓 名	生卒年	籍贯	工作单位	职称	主要成果及获奖情况
					于寻找深部铀矿床的试验研究，曾先后获得部级科技进步三等、四等奖；HE－602 氦质谱计低压强微量定量进样系统获国家科委审批的 113 项发明奖的四等奖；发表学术论文数十篇，译文 19 篇；1998 年获省部级劳模。
党音之	1939.8	合阳县百良镇东宫城村	延安歌舞院	一级作曲家	主编《陕北说书音乐集成》，创作歌曲 200 余首。
吴海江	1939.9	临渭区官底镇官底村	中国航天时代电子公司第十六研究所	研究员	1985—1986 年获国防科工委重大科研成果二等奖 2 项，三等奖 3 项；1992 年获国务院政府特殊津贴；1996 到 1997 年获中国航天工业总公司航天奖。
彭克敬	1939.9	蒲城县苏坊镇	榆林地区农业局	研究员	先后主持科研项目 10 多项，均取得成果，分别获得省（部）级“科技成果奖”一等奖 2 项，二等奖 2 项，三等奖 1 项，地（市）“科技成果奖”8 项；在国内外刊物发表论文 400 余篇，主编和合作出版科技专著 4 部；国家级有突出贡献专家，享受政府特殊津贴专家；2002 年国际名人交流中心授予“国际跨世纪人才”称号。
田玉山	1939.10	临渭区下吉镇西关村	西北农林科技大学	教授	先后在《中国兽医科技》等核心刊物发表论文 8 篇，其中 LHRH 神经元在奶山羊下丘脑和膈区的分布》1991 年获陕西省畜牧兽医学会优秀论文奖。
郭志民	1939.10	韩城市龙亭镇城后村	西安政治学院	教授	
霍振化	1939.10	蒲城县贾曲乡	陕西省教育科研所	研究员	主编、参编教材、教辅类图书 150 余种，撰写数学教育研究论文数十篇。其中《中学数学教学中学生的创造性及其培养》、《说课活动与教师素质》、《反证法的实质是什么》分别获全国数学教育优秀论文一、二、三等奖，1999 年获苏步青数学教育奖提名奖。
戴延恭	1939.10	蒲城县东杨乡戴家原村	《青海湖》文学月刊编辑部	编审	编审和责编各类文学作品千余万字，其中获省部级奖励的有 8 篇（部）；长篇小说《未央宫》、《南国风情录》、《雪祭唐古拉》，中篇小说《肠断嵯峨》，短篇小说《爱的复活》、《牧马人的故事》、《含泪的

续表 36

姓　名	生卒年	籍贯	工作单位	职称	主要成果及获奖情况
					呼唤》(获奖 2 次);业余创作和发表各类文学作品和评论 200 余万字,其中专著 2 部,即长篇报告文学《走进柴达木》和地方志《西宁市粮油志》,中篇小说《六百铁蹄下西宁》,社科专著《希望之光》(合著),报告文学《他是高原一颗星》,分别获青海省人民政府颁发的“文学创作优秀作品奖”和“社科成果奖”三等奖。
张公正	1939.12	临渭区良田办大闵村	西北政法大学	教授	主持完成陕西省高等教育局 21 世纪教学内容和课程体系改革项目“现代科技在侦查中的应用”,以《新编刑事侦查学》书名出版;主编和专著有《现场勘查概论》、《司法鉴定学》、《物证检验学》、《狱内侦查学》等。
陈征起	1939	大荔县户家乡	西安交大第二医院	主任医师	1985 年撰写《中国 0 到 14 岁儿童智力低下流行学调查》获国家卫生部科技成果奖。
路安民	1939	大荔县安仁镇上阿石村	中国科学院生物分类区	研究员	博士生导师,国务院有突出贡献科学家;长期以来从事植物分类学、被子植物系统与进化研究,编著了《中国植物志》和“Flora of China”的茄科、胡桃科、杨梅科和葫芦科;先后对阿尔巴尼亚、美国、瑞典等国进行植物考察和学术交流,提出了生物进化在历史上的发生、发展与在地球上起源、散布相统一的原理,即生物进化的时空观;主持了 4 项中国科学院和国家自然科学基金委的重大项目或重点项目,对唇形超目、金缕梅类植物、被子植物进行了系统发育和进化的研究;合作提出来了一个世界被子植物新系统;在主编的《种子植物科属地理》专著中,提出东亚是被子植物早期分化的关键地区;东亚是北半球温带植物区系的重要发生地;中国种子植物区系来源的多元性等学术观点;被教育部、国务院学位委员会授予全国优秀博士学位论文指导教师,被中国科学院研究生院授予“杰出贡献教师”荣誉称号,荣获中科院优秀研究生导师奖。
同向荣	1939	蒲城县罕井镇东党村	国家广播影视局	高级编辑	在省广电厅期间,曾主编《电视剧(双月刊)》,推出了在全国叫得响的优秀剧作《半边楼》、《庄稼汉》等,调任国家广电部副部长兼中央人民广播电台台长后,推出了中央电视台第二套和第七套节

续表 37

姓 名	生卒年	籍贯	工作单位	职称	主要成果及获奖情况
					目的改革和《新闻联播》与地方台电脑联网，创办了《新闻纵横》栏目，扩大了包括海峡两岸交流合作的对外联络。主要论著有：《名画赏析》、《台座三年半》、《谋政文编》、《搜神记·稗海本译注》(合作)等，编写过《哲学讲义》、《美学讲义》、《文学概论(部分)》，发表重要理论文章百余篇。
李学智	1939	华阴市敷夫镇桃园村	陕西财经学院	教授	主编《商业企业管理原理》等 4 部书，论文 60 余篇，获中国商业经济学会陕西社科优秀成果奖等多项。
晓雷	1939	合阳县甘井镇	陕西省作家协会	编审	陕西省作家协会副主席，国务院政府特殊津贴专家；著有抒情诗集《豆蔻年华》、《依依后土》、《飘逸的香乐神》，叙事长诗集《脚夫的爱情》，纪实散文集《南飞雁》、《在那遥远的地方》、《文学的奥林匹克》、《经历好莱坞》，系列中篇小说集《苦爱三部曲》，长篇小说《月亮的环形山》等；文学作品被选入数十种选本，获奖十数次；书法作品多次参展，多次由报纸和刊物发表，出版专辑，选入各种书画集，由大陆、香港、台湾等地以及美国、日本、马来西亚等国广泛收藏。
曹迟	1939	蒲城县洛滨镇蔡邓村	陕西省戏剧家协会	编审、一级编剧	
王素绵(女)	1939	临渭区河西乡韩家	甘肃省陇剧团	一级演员	特长旦角，在《枫洛池》中扮演郭飞霞，在《假婿乘龙》里扮演相府小姐；曾被评为甘肃省“三八”红旗手。
员恩凤(女)	1940.1	华阴市太华办上洼村	陕西省广电民族乐团	国家一级演员	曾在西安、上海、北京等地办过 40 多场独唱音乐会，1986 年曾在中南海举办；1984 年出版《员恩凤演唱歌曲选》；1990 年荣获广电部“星光奖”二等奖，随国家艺术团等先后出访前苏联、日本(三次)、美国等国家和地区；1991 年被国务院授予表演艺术事业有突出贡献的专家，获全国五一劳动奖章，“全国优秀文艺工作者”称号，1995 年获“全国先进工作者”称号。
曹勇进	1940.1	蒲城县罕井镇东党村	《红旗》出版社	编审	从事理论、政策研究和宣传 40 多年，编辑和拟定了大量重要理论文章；参加选编过《马恩列斯语录》和《毛泽东选集》，编辑了《毛泽东》传记；撰写

续表 38

姓　名	生卒年	籍贯	工作单位	职称	主要成果及获奖情况
					了《邓小平在真理标准问题讨论中的历史功勋》等文章;撰写的《学好邓小平理论,提高举旗的自觉性》被选入建国 50 周年献礼图书《高举伟大旗帜,推进宏伟事业》之中;为宣传“三个代表”重要思想而撰写的《马克思主义建党学说的新发展》一文,入编《新世纪党的干部理论学习文献》丛书。
刘少亭	1940.2	蒲城县苏坊镇绒张村	西安科技大学	教授	博士研究生导师,曾任系主任、煤炭部重点学科“电力传动与自动化”学科带头人和煤炭高校专业指导委员会副主任等职;1996 年取得了“通信与电子系统”硕士点授予权,系该学科的带头人;1995 年获省级教学研究成果奖,主持的科研项目有两项分获省级二等奖、部级三等奖;出版专著有《现代信息网》、《现代信息网概论》,发表论文 42 篇,是享受政府特殊津贴的专家。
杨永全	1940.8	白水县杜康镇杨下村	四川大学	教授	博士生导师,发表学术论文 70 多篇,参编学术专著 4 部;作为主研或项目负责人先后承担了国家自然科学基金课题、重点课题,国家教委基金课题,国家“七五”、“八五”、“九五”重点科技攻关等科研项目十多项,在高水头大流量泄洪消能、紊流数值模拟、流体诱发振动等领域作出了一系列创新性研究成果,分别达到“国内领先”、“国际先进”、“国际先进部分国际领先”水平,其中有一项获四川省科技进步一等奖,两项获电力部(能源部)科技进步二等奖,一项获国家教委科技进步三等奖,并已应用于二滩、小湾、溪洛渡等大型工程设计;有 6 篇论文获省、部级以上优秀论文奖;1995 年获国务院特殊津贴。
赵熙	1940.8	蒲城县孙镇	陕西省作家协会	一级作家	著作主要有长篇小说 5 部,分别是《爱与梦》、《女儿河》(《女儿河》获陕西“双五文学奖”,)、《绿血》、《狼坝》、《大戏楼》等;还有《赵熙短篇小说集》、《赵熙散文集》等;小说《长城魂》、《大漠风》被《小说月报》等多家报刊转载,并获天津《新港》首届小说奖;发表短篇小说百余篇,中篇小说 20 余篇;为有突出贡献专家,享受国务院政府特殊津贴。

续表 39

姓 名	生卒年	籍贯	工作单位	职称	主要成果及获奖情况
武原	1940.8	华阴市北社乡原三河口	陕西省社科院文化艺术研究所	研究员	从事中国古代文化研究，出版有《帝王诗词名作漫话》、《天子心声——历代帝王诗词选》等，发表研究论文《权力与唐代书法文化》等 20 余篇，戏曲论文 10 余篇。
雷开元	1940.8	华阴市兴建乡兴乐坊村	陕西省戏曲研究院	一级演员	1978 年获省文化厅演员一等奖，誉为“迷胡王”称号，主演的《二堂舍子》、《赵氏孤儿》等被列入了秦腔名段唱腔选，并录制成盒式磁带，出版卡拉 OK 带 10 余盒；1986 年省举办艺术节，主演《二虎守长安》获演员二等奖；1990 年西北五省戏曲调演《花烛恨》中主演王大人获表演一等奖；1992 年获西北五省“太阳杯”大赛主演一等奖，在杭州现代戏年会上演《九岩凤》获主演一等奖，同年 11 月获文化部“金三角”戏曲调演现代戏《九岩凤》主演潘月明获表演一等奖；1998 年获省电视台“百佳演员”；2000 年中国秦腔节在《陕北婆姨》中扮演拴牢爹获表演一等奖。
屈维章	1940.9	合阳县新池镇牛庄村	西安石油学院	教授	研制成功我国第一台 SSC—数字声波测井仪，获 1976 年全国科技大会奖；于 1976 年又研制成功了 SSC—深井声波数字测井仪，通过胜利油田、长庆油田、四川石油局的试验；1999 年评为省优秀党务工作者，35 篇科技论文，其中 5 篇获得中国石油天然气公司的优秀论文奖。
程正兴	1940.11	临渭区下吉镇新庄村	西安交通大学	教授	主要从事 CAGD、小波分析、信号处理、图像压缩、图像处理等计算机科学研究，先后在《数学学报》、《工程数学学报》等核心刊物发表论文约百篇；出版《数据拟合》、《小波分析算法与应用》等专著，译著出版物共 5 部，教材 2 部。
石治安	1940.11	华阴市华西镇原南洛村	西安交通大学第二医院	教授	对肿瘤外科常见病、多发病和疑难危重病人的救治，特别是对消化道肿瘤和乳房疾病有较深的研究和临床处理经验。如对胸腹腔不能被手术切除的晚期肿瘤，在国内较早的开展了胸腔的灌注化疗，收到了极好的治疗效果；采用冷冻手术治疗晚期及复发性乳腺癌，开辟了治疗的新途径；研制的“乳泰胶囊”治疗乳腺增生症，经过 5 年多的临床观察和应用，有效率达 95% 以上；学术论文 40 多篇，其中《西安城区直肠癌普查》、《门静脉支栓塞

续表 40

姓　名	生卒年	籍贯	工作单位	职称	主要成果及获奖情况
					治疗肝癌》和《微波手术刀的研制及临床应用》等分别于 1980 年、1983 年、1986 年先后获陕西省科技进步三等奖。
雷乐长	1940.11	蒲城县贾曲乡	《延河》文学月刊编辑部	编审	在编辑之余创作《红军柳》、《翠华姑娘》等 6 部民歌体叙事诗集和童话集《水族故乡的秘密》、报告文学《骊山情》、纪实小说《金黑金红》等，主编了《陕西名家中篇小说精选》、《陕西名家短篇小说精选》和《陕西名家散文精选》一套 5 卷，共计 180 余万字；1996 年创办旨在培养扶持文学新人的陕西文学创作研究会，发展会员 1600 余人，为培养扶持文学新人做出了贡献；2000 年省委、省政府授予他“德艺双馨文艺工作者”荣誉称号。
李健正	1940.11	华阴市华西镇北洛村	陕西省艺术研究所	研究员	注重研究音乐学，能解读五、六种中国古谱，1978 年瑞典友人拍摄其琵琶独奏的影片；被《琵琶古曲十面埋伏版本集锦与研究》编入中国近代主要琵琶演奏家之列，台湾《北市国乐报》（第 81 期）介绍过其专著《平湖派琵琶十三套大曲古谱今译》以及所发明的“琵琶拼形指法”，中国国际广播电台播送过其译配的由中央民族乐团表演的“最新发掘唐宋歌曲十九首”；专著《最新发掘唐宋歌曲》1993 年 10 月获第七届中国图书奖；发明了十线谱（国际上称李氏键盘谱），被收入美国出版的《音乐记谱法发明者辞典》；论文有《论工尺谱源流》、《中国音乐分类法研究》等多篇。
杜太平	1940	临渭区下吉镇杜家村	西安联合大学	教授	
郭正红	1940	临渭区蔺店镇荆村	陕西省第四军医大学	教授	
万佩升	1940	蒲城县荆姚镇荆西村	长安大学	书法教授（一级书法师）	现为《中国书画报》总编，新加坡新神州艺术院高级名誉院士，韩国书艺作家协会副会长等；长期研究书法篆刻，长于秦篆、汉简、汉隶，作品多次参加海内外展出，获金奖、大奖、头等奖、功勋奖等 20 余次。

续表41

姓 名	生卒年	籍贯	工作单位	职称	主要成果及获奖情况
张三友	1940	大荔县韦林镇仓西村	西安美术学院	教授	从事国画教学与艺术研究，创作出一大批优秀作品，先后在国内多个省市和日本、新加坡、香港等地举办个人画展15次；作品《好雨》、《行云流水》等参加了全国美展，被《美术》、《中国画》、《中国书画》等专业画册、杂志刊用；国画《好雨》、《行云流水》分别被中国美术馆和柏林博物馆收藏；出版《张三友画集》三册。
吴镇烽	1940	大荔县户家乡西大壕村	陕西省考古研究院	研究员	曾任陕西省考古研究所副所长，兼任西北大学文博学院教授、硕士研究生导师，陕西省钱币学会副会长等职；曾数次赴美国、德国、法国等国进行友好访问和学术交流；先后在国内外学术期刊上发表考古报告和论文60多篇，三次获陕西省社会科学优秀成果奖；出版《陕西出土商周青铜器》、《陕西金文人名汇编》、《文物鉴定指南》等13部专著。
杨志烈	1940	华阴市北社乡原阳化村	陕西省艺术研究所	研究员	出版《秦腔剧初考》等学术专著10余部，主编《中国戏曲志·陕西卷》等；论文《关于秦腔明代形成说》等60余篇。
徐辉琪	1940	富平县庄里镇凤凰村	中国近代历史研究所	研究员	
王崇乐	1941.1	华阴市华西镇原南洛村	安康土肥站	研究员	合著《安康土壤》一书，在国家、省、地刊物上发表论文60余篇，主持的“中高山马铃薯丰产栽培技术推广”、“安康地区微肥推广”、“安康地区配方施肥技术推广”等获省政府科技成果三等奖3项；被农业部授予“科技推广先进工作者”称号。
季清海	1941.2	澄城县	西安财经学院	教授	情系中华——中国美术书法摄影大展”金奖；论文《画情源于生活》、《审美素质教育初探》入编《中国美术论文集》并获中国作家协会二等奖，参与编辑高等院校教科书《美术鉴赏学》；相继在西安、广州、江苏宁夏、新疆等地举办个人画展，并在美国、日本、韩国、香港、台湾等国家和地区展出；出版有《季清海国画选》、《季清海山水画集》等。
李岗	1941.2	临渭区双王办白杨乔村	西北农林科技大学	教授	从“七五”到“九五”承担国家重点科研项目“黄土高原综合治理”中乾县黄土台塬。综合治理及农业发展研究，分别获省人民政府农业科技进步一

续表42

姓　名	生卒年	籍贯	工作单位	职称	主要成果及获奖情况
					等奖和二等奖；推广先进技术60余项，1996年2月获陕西省政府农业综合技术推广成果二等奖；发表论文32篇，参编专著2部。
贺昭林	1941.2	临渭区故市镇	宝鸡市分区医院	主任医师	
关润琳（女）	1941.2	哈尔滨市	中央电视台	高级编辑（兼高级记者）	全国重大历史题材影视剧创作领导小组办公室主任，现为中央电视台总编室编审组成员，主要负责CCTV－1和CCTV－8黄金时段影视剧的审看工作；参与编辑创作的影视作品《司马迁》、《盐丁儿》、《叶赫那拉公主》等获中国电视“飞天奖”和“骏马奖”；特别是由中央台投资、本人组织运作和责任编辑创作的电视剧《开国领袖毛泽东》、《西藏风云》、《长征》、《抗美援朝》等，获中国电视“飞天奖”“骏马奖”的一等奖；发表论文多篇；出版著作有《中国古代法学文选》、《陕西古代廉吏史（部分）》、《搜神记·稗海本译注》（合作）和《影视剧点评文稿》。
张华林	1941.3	蒲城县上王乡中辛庄	中国飞机强度研究所	研究员	参加歼10型飞机研究，1998年首飞，荣获三等功（总公司）。
杨向东	1941.4	蒲城县三合乡义龙村	西北农林科技大学	研究员	先后主持和参加省部科研推广项目14项，其中省级科技推广奖5项，主持的“陕西洛南麦饭石作矿物质饲料的开发利用”获1998年陕西省政府科技推广二等奖，1998、1999年两次获得国家科委科技扶贫办公室颁发的“振华科技扶贫基金服务奖”，在省内外发表论文40余篇，主编《实用养猪技术》。
任恒俊	1941.8	蒲城县永丰镇东堡村	河北师范大学	教授	出版著作有《神奇的腐朽》、《晚清官场规则研究》，参与编辑《北洋的总统和总理》、《中国历史大事典》、《中国近代史辞典》、《中国近代企业的开创者》等；发表论文多篇，其中《论辛酉政变》获1992年河北省“社科优秀成果奖”二等奖，《关于袁世凯署直隶总督兼北洋大臣的考略》获河北省（1979—1984）“社会科学研究成果论文奖”三等奖；《清季武卫军考述》获河北省第二届“社会科学研究优秀成果奖”二等奖，《艰难的转轨历程》（合著）获河北“社科论著奖”一等奖。

续表 43

姓 名	生卒年	籍贯	工作单位	职称	主要成果及获奖情况
雷守信	1941.8	临渭区故市镇故市村	北京佑安医院	主任医师	从事肛肠科临床工作，擅长开展内痔、外痔、混合痔、肛瘘、肛裂、肛乳头瘤等肛肠疾病的微创治疗；40 年来，手术治疗国内外肛肠病患者 5 万余人次，无一例重大事故发生；多篇论文在国家核心期刊发表。
田恒江	1941.10	临渭区下吉镇西关村	新华社甘肃分社	高级记者	曾先后主持《丝绸之路》、《三西扶贫》、《中国沙漠治理》、《中国少数民族经济》等重大题材的战役性报道，部分稿件被新华社评为好稿，有的稿件得到国家领导人的批示，《中国沙漠治理》调研稿在联合国教科文组织刊物发表，引起反响；总撰稿《活路——记“引大入秦”水利工程》，获新华社电视作品优秀奖；出版专著《丝绸之路漫记》、《漫画丝绸之路》等 10 余部。
李树林	1942.2	蒲城县椿林乡关东村	西安建筑科技大学	教授	从事热力学、制冷技术与低温工程等方面的教学和科研工作；先后发表论文 50 余篇，主编和参编出版有《空调用制冷设备》、《制冷空调原理及应用》等 10 余部；作为主要参加者先后承担完成国家“八五”攻关课题“无公害节能型混合制冷工质在家用冰箱中的应用研究”等多项科研并通过鉴定，其中合作完成的“环保型空调器”项目于 1996 年通过了国家科委鉴定，该项研究成果达到了当前国际先进水平，获广东省环保局“环境保护科技进步奖”一等奖。
任鸿翔	1942.6～1999.1	蒲城县城关镇土地庙巷	西安音乐学院	音乐教授	在琵琶演奏与教学中继承发扬平湖派艺术风格特点，整理了《平湖琵琶曲十三首》，1990 年由人民音乐出版社出版，多次再版，并被《中国民族民间器乐曲集成·浙江卷》全部收录；创作的琵琶独奏曲《渭水情》在中央电视台“山城杯”电视大赛中获优秀创作奖；个人琵琶演奏《明妃怨》、《雁》、《雨打芭蕉》等 6 曲入选全国《琵琶曲集》，前 2 首获中国琵琶学会“天韵杯”三等奖；发表琵琶艺术论文多篇。
李遇才	1942.10	蒲城县荆姚镇雷坊村	西工大	研究员	先后在《高教研究》、《航空教育》等刊物上发表论文 10 多篇。

续表44

姓　名	生卒年	籍贯	工作单位	职称	主要成果及获奖情况
李桂莲（女）	1942.12	华阴市岳庙办工农村	贵州省农科院	研究员	主要从事蔬菜良种选育及栽培技术研究、示范、推广等科研工作，主编《贵州主要蔬菜栽培技术》、《贵州西瓜栽培技术》2本专著；获省及国家科技成果奖6项；获贵州省特等劳模、全国劳模、国家有突出贡献专家称号。
杨文彬（女）	1942	蒲城县孙镇	中国科学院新疆分院	教授	1997年被评为巾帼中科院留学工作先进管理干部。
赵政清	1942	大荔县步昌乡保安村	宝鸡文理学院	教授	发表学术论文数十篇，出版专著13部，《英语常用词详解辞典》、《新编英语语音教程》、《英语标准化考试破题技巧》等著作畅销全国，其中《英语修辞原理》被新华书店北京发行所收入《全国大专院校春秋季征订教材》，1993年国务院给予政府特殊津贴。
吉喆	1942	华县	陕西省歌舞剧院	一级演奏员	演奏的《秦腔曲牌》、《秦川新歌》、《话今昔》等五十多首板胡独奏曲，部分已录制成磁带或唱片；1981年陕西省音乐舞蹈会演和1987年陕西省首届艺术节上两次荣获板胡独奏一等奖；撰写的《从我国弓弦乐器的发展初探板胡的渊源》、《论板胡演奏的弓法艺术》等十多篇论文，独有见地，特别是关于“气息在运弓中的作用”的论述引起专家们的关注；还创作了电视组歌《秦苑春》、电视连续剧《天宝轶事》、广播剧《核桃坡》、民族器乐组曲《秦兵马俑之声》、古筝协奏曲《马嵬怨》、唢呐独奏《怀乡曲》、板胡独奏《秦川新歌》、《农家乐》等各类音乐作品300余件；1987年陕西省首届艺术节荣获秦腔《清水衙门糊涂官》作曲一等奖。
韦俊贤	1943.2	韩城市	西安国画院	一级美术师	
马桂英（女）	1943.3	合阳县百良镇	陕西五一剧团	一级演员	1962年、1963年获兰州军区五好演员奖，1993年获十佳演员奖。
雷云峰	1943.3	华阴市华西镇原文王村	陕西省社科院	研究员	著作10余部，计500多万字，多次获奖，《陕甘宁边区史》任总编，《抗日战争时期》分卷上册任主编，获1998年省第五次哲学社会科学优秀成果一等奖，主编《陕甘宁边区大事记述》获省党史学会二等奖，《毛泽东治国修身故事》获1993年省毛泽

续表 45

姓 名	生卒年	籍贯	工作单位	职称	主要成果及获奖情况
					东思想研究会一等奖和省 1998 年党史学会一等奖；发表论文、杂文、译文、诗辞等 200 余篇，《毛泽东思想在延安时期得以成熟的条件》获全国党史研究优秀论文二等奖，《邓小平关于海外统战理论》被评为省级一等奖和“五个一”工程奖，获中国历史唯物主义学会优秀论文奖等。
梁耘	1943.8	蒲城县原任乡	陕西科技大学	一级美术师	美术专业教授，陕西省文史馆馆员；山水画作品多次参加国展、省展，部分作品获奖，有的被日本、美国、新加坡等外国人收藏，省电视台为其拍摄了专题片；油画《晨阳》获全国煤炭“职工美展奖”三等奖，《野鹅敢死队》、《谭嗣同》两幅电影宣传画在省美展中获“三等奖”和“优秀奖”，山水画《雄立》入选全国第八届美展，《渭北莽塬大岭图》入选时代风采——全国写生画展，《曙光的呼唤》入选全国群星杯美展，并在 2001 年建党 80 周年“延安颂”美展中获二等奖；出版了《梁耘山水画精品集》和《年历·梁耘山水画》。
吉春	1943.10	韩城市龙门镇西原村	西安骊山科技专修学院	教授	先后出版《续史记》、《司马迁年谱新编》、《千秋太史公》、《司马迁与太史祠》等十几部，长篇小说《黄楼梦》、《温泉》、《天堂》等著作 20 部。编播电视专题片《通信建设的方向》、《七一的矿山》、《前进中的韩城矿区》、《司马故里春意浓》。编写《史圣司马迁》电视连续剧、《状元传奇》、《轩辕黄帝》等。诗歌《写在鲁迅墓前》、影评《大观园彩彤》、小说《老子认输》、散文《天命述怀》分获全国、省市奖。《杜鹏程与煤矿》获中国作家协会、中国文联“西山煤电杯”报告文学奖。法国巴黎图书馆陈列其多部著作。
孙腊民	1943.12	华阴市岳庙街道办事处下曲城村	太白文艺出版社	编审	作曲家，在文艺书籍、编辑出版和音乐创作方面成绩显著，编辑出版的图书有几百种，其中《陕西省中学音乐教材》受到普遍欢迎和关注；创作的“早晨之歌”“炎黄子孙”等流行全国。
王琦	1943	大荔县城关镇集圣巷	陕西省戏曲研究院	一级演员	先后在秦腔、眉户、碗碗腔多个剧种的 60 多出传统与现代剧目中扮演主要角色，塑造了一批性格鲜明的舞台艺术形象；在《囊哉》、《杨三小》、《红色娘子军》等剧目中的角色最为突出，其“道袍”“水袖”“佛珠”演技尤见功夫；先后荣获陕西省首

续表 46

姓　名	生卒年	籍贯	工作单位	职称	主要成果及获奖情况
					届青年演员会演、中年演员会演、丑角专业大赛、西北五省戏曲大赛、省法制专业戏剧大赛主演、表演、导演一等奖；1994 年导演并出演的眉户现代剧《臂塔园舞曲》荣获中宣部“五个一工程”作品奖；撰写有《扇子发展史和舞台的运用》一书和论文《丑角幽然》等。
石羊	1943	蒲城县永丰镇杨家沟	西安碑林博物馆	教授（一级创作员）	书法、篆刻作品多次应邀参加国内外书法大展并屡次获奖，许多作品被国内外名流及国家元首收藏；曾参与《碑林全集》、《明清西安词典》、《中华国宝·陕西珍贵文物集成》等大型书籍的编著工作；1991 年主持了《汉·礼器碑》、《唐·皇甫诞君》等汉唐名碑的以旧复新制作工程，在日本书法界产生较大影响；1993 年应邀赴德国献艺，得到了当地政府和汉学界舆论的极高评价；出版著作有《小学生日常行为规范三字歌》、《四体书道百句歌》、《四体书道千字文》、《小篆辨析》等，获得人事部中国人才研究会艺术家学部委员会颁发的“著名书法艺术家资质证书”。
薛瑛	1943	韩城市西庄镇薛庄	西北书画院	研究员	
王宝成	1944.2	蒲城县三合乡花王村	西安电影制片厂	一级编剧	著作主要有中篇小说 3 部，长篇小说 3 部，影视剧作 2 部，电视剧本 5 部，其中小说《饥荒》、《王宝成作品集》两次获陕西“双五文学奖”，《喜鹊泪》（合作）获全国首届大众电影金鹰奖，《庄稼汉》获西北五省优秀电视剧奖，《神禾塬》获全国“五个一”工程奖、飞天二等奖。
杨天成	1944.3	蒲城县洛滨镇庆兴村	西北电业管理局卫生处	教授	30 多年来，在外科、骨科方面积累了丰富的临床经验，对骨髓炎采用中西医结合疗法有突破性进展，治愈率达 98%；手术治疗腰椎间盘突出症 500 例，人工骨头置换 100 余例，疗效较好；参加了第四军医大学西京医院骨膜移植治疗髌骨软化症的实验研究，获全军科技进步三等奖；发表的主要论文有《椎间盘突出症的综合治疗》等 10 多篇。
马友仙（女）	1944.4	合阳县马家庄乡马家庄村	陕西省戏曲研究院	一级演员	1984 年获陕西省戏剧调演一等奖；1987 年艺术活动被《陕西戏曲演员集锦》收录；1989 年在陕西省中年演员“农行杯”大奖赛中获得表演特等奖；1992

续表 47

姓 名	生卒年	籍贯	工作单位	职称	主要成果及获奖情况
					年被评为发展文化艺术突出贡献奖，享受国务院政府特殊津贴。
张仲毅	1944.5	蒲城县罕井镇蟠龙村	《陕西广播电视报》社	高级记者	多年从事记者、编辑工作，写了大量通讯、散文、游记、报告文学、评论及随笔，被《人民日报》、中央电视台和全国各地报刊采用，许多被评为优秀稿件；主编的《声屏之友》杂志被评为全省一级期刊；在做宣传信息工作期间，受到中央、国务院办公厅通报表扬；著作有《记者心路》。
郗居正	1944.7	华阴市华西镇原南洛村	《陕西日报》社	高级记者	代表作有《脚趾头案件》、《竟私放犯人做生意》等作品，为全国多家媒体所转载；采访写的新闻包括消息、通讯、调查报告、言论等2000余篇，150余万字，60多篇获省报以上好新闻，省级一、二、三等奖7件，全国二、三等奖3件。
薛铸	1944.8	蒲城县平路庙乡	陕西省书画院	一级美术师	个人发表过《李自成起义》、《将相和》、《张旭与草书》、《王羲之父子练字》等古装连环画册；书法集有《真草唐诗一百诗》、《宋词三体书法》、《青铜器铭文书法艺术》、《五体历代论书诗》及《薛铸诗书画集》等；发表书学论文《书苑十憾》、《书法艺术创作试探》、《书体与内容相结合》等50余篇；代表陕西参与过全国首届书法展，1988年赴美举办个人诗书画展，获联合国颁发的“世界杰出艺术家”荣誉奖，中国《书法》杂志、中央电视台曾专题介绍过他的书法艺术。
侣承军	1944.11	华阴市北社乡北社村	未来出版社	编审	曾发表小说、散文、调查报告、报告文学数百篇；80年代从事儿童文学创作，先后出版《恐怖巨鼠岛》、《鼠王元拉》等著作，曾在上海、江苏、陕西等地获奖；1994年任省儿童文学研究会会长；策划的《跨世纪一代丛书》获国家“五个一工程”图书奖，《新时期幼儿文学大系丛书》获第四届国家图书奖；1997年被省政府授予“有突出贡献的专家”称号。
权裕	1944.11	蒲城县贾曲乡南贾曲村	陕西省公共关系协会	高级编辑	首创海内外公开发行《公共关系》杂志，任社长兼主编，该刊受到中宣部和新闻署表扬，并被英国图书馆收藏；国际公关协会前主席、英国著名公关专家萨姆·布莱克教授访华时，对此刊大加褒奖；出版专著有《儒家学说与东方公关意识——东方公

续表48

姓　名	生卒年	籍贯	工作单位	职称	主要成果及获奖情况
					关论》，主编有《公共关系教程》、《公共关系案例新编》等；1997 年在南京举办的第十届全国公关联席会上所作的《充满希望的豪迈事业—中国公关十年的回顾与发展》学术报告，被评为 21 世纪中国公关科研成果奖。
广雪琴（女）	1944	蒲城县椿林乡保南村	西安尚友社	一级演员	在古装戏和现代戏中扮演许多主要角色，特别是在《庵堂认母》中扮演尼姑王志贞出名，从而使该剧成为尚友社的看家戏；还在《三娘教子》、《文嫣之梦》、《潘金莲》等戏中担任主角；1991 年被评为西北五省（区）太阳杯戏曲大奖赛演员一等奖，1993 年首届金延安杯奖赛中被群众投票评为“秦腔十佳演员”，1999 年被评为陕西电视“戏曲百佳演员”。
张大军	1944	蒲城县孙镇	中共中央党校	教授	在研究《资本论》、经济计量学、社会主义经济学和改革理论方面有建树，出版个人学术专著 10 余本，论文数十篇；被党校评为优秀老师，获 1996—1999 年度科研成果一等奖，享受国务院颁发的政府特殊津贴。
亢效虎	1945.3	蒲城县荆姚镇亢家村	兰州医学院	教授	参与主编（副主编）《医用物理学》、《科学家从这里起步》、《理论·实践·探索》（副主编）等 5 部论著；共同完成研究项目 6 项；发表科研学术论文 30 余篇；2000 年 7 月应邀参加西班牙举行的第四届国际中西医优秀成果交流研讨会，论文《悬挂于真空加热（冷却）阱中物体的温度》获大会奖励，文章收入 2000 年《欧洲医学科学年鉴》中。
王文汇	1945.4	华阴市北社乡原尚村姚庄	宝鸡市中心医院	主任医师	担任内二科主任期间，其科室开展的永久起搏器安装、纤维支气管镜检查、肺功能测定，经皮肾活检，经皮肺活检等技术填补了宝鸡市空白；指导并参与的《纤维支气管镜灌洗治疗中叶综合症的研究》达到省级先进水平；先后在省级刊物和全国医学会议上发表、交流论文多篇。
张伯平	1945.5	蒲城县苏坊镇姚古村	西北农林科技大学	教授	指导硕士研究生 10 名，已有 6 名毕业，主编本科生教材 2 本，发表科研论文 40 余篇；负责完成和参与完成工程勘察、试验、设计和施工等工程项目 35 项，其中 5 项工程获“省级优质工程”；曾获陕

续表 49

姓 名	生卒年	籍贯	工作单位	职称	主要成果及获奖情况
					西省“科技成果奖”三等奖，陕西“水利科技进步奖”一等奖，国家水利部“教育优秀科研成果奖”二等奖，省部级“优秀论文奖”二等奖 2 项，三等奖 4 项。
徐怀东	1945.8	韩城市龙亭镇城南村	西北大学	编审	
郭芹纳	1945	大荔县安仁镇下秦村	陕西师范大学中文系	教授	先后发表论文 60 余篇，独立或合作出版著作 15 部；《训诂学》入选教育部“十五”国家级规划教材，为全国诸多院校采用；《诗律》入选教育部推荐的研究生教学用书；《训诂散论》被列为大专院校教学参考书目；《古代汉语》一书为国内数十所高校所使用；整理、校注的文学作品有：《水浒校注》、《红楼梦校注》、《诗经译注》、《历代书信》；擅长古典诗文写作，作品收入《华夏吟友》、《新中国诗词大观》等书；诗作《谒五丈原诸葛武侯祠》获中国作家笔会三等奖。
李自智	1945	大荔县高明镇洼底村	陕西省考古研究院	研究员	参与了褒斜栈道考古调查和凤翔秦都雍城、秦公陵园发掘，主持凤翔大辛村新石器时代遗址、凤翔西村周秦墓地的考古发掘。曾担任《考古与文物》、《收藏》等杂志副主编多年，发表学术论文 30 多篇，荣获陕西文博系统社会科学优秀成果二等奖。
晁健	1945	蒲城县龙池乡东社村	中央档案馆、国家档案馆	研究员	主持并参与了党和国家大量珍贵历史文献的修复工作；参与了世界首台档案修裱机的鉴定工作；兼任中央办公厅机关书画摄影学会副秘书长，多次参与中办机关重大纪念活动的筹备工作；代表国家赴蒙古国帮助建立档案修复机构并培训了人员；参与了《中国档案修裱技术》的编写等。
范德元	1946.3	合阳县路井镇范家洼村	新华社陕西分社	高级记者	从事新闻摄影 30 余年，在《人民日报》发表《美丽的塞罕坝》、《桑干河畔》、《今日大寨》、《星期画刊》，在《光明日报》、《经济参考报》、《香港大公报》和陕西、河北省级报刊发表过整版和半版画刊 10 多个；先后做过 120 多个摄影专题报道，千余幅照片发表于《人民画报》、《中国摄影》、《半月谈》

续表 50

姓　名	生卒年	籍贯	工作单位	职称	主要成果及获奖情况
					等几十家杂志，不少图片作为封面刊用；单独拍摄、编辑并设计出版了《民居瑰宝》、《建设者之歌》、《世界园林风光》、《唐山地方经济》画册 4 本，其中《唐山地方经济》画册获国家新闻出版署三等奖；由北京、山东等 10 多个出版社出版年历、台历、年画、宣传画等，累计发表摄影作品 300 余幅，参加国际、全国、省级以上摄影展 16 次，入选图片 200 余幅，其中 5 幅作品在展出中获奖；共获得国际奖 1 次，全国及省、市级奖励 30 多次，连续三年被评为“新华社十佳摄影记者”，被河北省授予“有突出贡献中青年专业技术人才”、“有突出贡献的专家”。
陈纲伦	1946.5	华县	湖北省武汉市华中科技大学建筑与城市规划学院	教授	学术论文 70 余篇，参编大型著作 2 部，国家自然科学基金项目 3 项、工程设计项目 5 项；国家级教学成果二等奖，省级教学成果一等奖。
武文	1946.10	华阴市桃下镇武旗营村	兰州大学中文系	教授	出版《历代作家论民间文学》、《甘肃民间文学概论》等 7 部学术专著，发表论文 56 篇，获奖 16 项，其中国家级 1 项，省部级 8 项；1998 年获中国民间文艺协会青年“德艺双馨”称号。
何水样（女）	1946.11	蒲城县上王乡小山村	西北大学化学系	教授	《现代化学基础》、《大学化学实验 1》，指导硕士、博士研究生 10 多名，先后参加国家自然科学基金项目 7 项，主持省自然科学基金和省教育厅、北京大学稀土材料化学及应用重点实验室等科研项目 7 项，首次设计合成了未见文献报道的具有生物活性的新稀土配合物 100 余个。在国内外科技刊物发表学术论文 70 余篇；曾荣获冶金部金质奖、陕西省科技进步三等奖。
郭润宇	1946.11	华阴市太华办红丰村	陕西社科院	研究员	著《陕西民国战争史》，被世界文化艺术研究中心评为国际优秀作品，主编了《陕西省志·革命根据地志》；先后在《光明日报》、《中共党史研究》等刊物上发表史论 60 余篇；主持完成了国家级科研项目《社会主义市场经济条件下的个人分配问题研究》等；发表经济论文多篇。

续表 51

姓 名	生卒年	籍贯	工作单位	职称	主要成果及获奖情况
杨发民	1946.12	华阴县岳庙办原西平洛村（迁蒲城县平路庙乡王台村）	陕西省社会科学院	研究员	长期致力于哲学社会科学研究，出版著作 16 本，发表论文 140 余篇，计 120 余万字，有 20 项科研成果奖，其中《从小康村崛起看农村脱贫致富的道路》、《让党旗在共同致富中飘扬》2 篇研究报告，分别获第五、六届全国“五个一”工程一等奖，《价值观念变革的正确方向》获省政府颁发的全省第五次“哲学社会科学优秀成果奖”一等奖，《把发挥党的政治优势与市场机制结合起来》获陕西省第八届“五个一工程奖”；参编的《十一届三中全会以来思想理论百题》、《当代中国的陕西》分别获陕西省政府二等奖和一等奖；享受国务院政府特殊津贴。
傅保珠	1946	蒲城县东陈镇傅家庄	甘肃人民出版社	编审	20 世纪 80 年代初撰写的《家乡形势报告会好》刊载于中宣部《宣传动态》，中央领导作了批示，《人民日报》加短评转载；在《党的建设》编辑部任副总编时，杂志发行量达到 33.4 万份，创历史最高记录，撰写的《在劳动中创造人生价值》被评为全国党刊优秀文章；在任甘肃人民出版社副总编期间，策划了许多有价值、有市场的图书，如《甘肃通史》、《二妙轩碑帖》等；自 2002 年兼任《读者》编委会主任以来，放开搞活求发展，严把质量关，使《读者》月发行量达到 858 万份，成为中国、亚洲第一和世界第四的综合类期刊。
雷珍民	1946	合阳县	陕西省国画院	高级工艺美术师	省书协主席，研习楷书，吸收历代名家之长形成遒劲、洒脱，沉着灵活的个人风格。首届全国百名书画作品展一等奖；中、日书画联展，全日书道协会展览一等奖，钱君陶杯书画展特等奖。
王维栋	1946	临渭区故市镇故寨村	天津传统医学研究所	主任医师	独创“亚健康状态预报法”，出版专著《模糊医学理论初探与保健》及《思维决定人生》，1999 年获世界华人知名医家卓越科研金奖；免费为西部地区培养中医医疗人员 500 余名。
张书省	1947.3	华县瓜坡镇张村	陕西电视台	高级编辑	散文集《紫丁香》、随笔集《仁山智水》、学术论著《回忆录写作纵横》分别出版发行，电视系列报道《为了娃儿的明天》、《秀美山川从这儿起步》、《清明泪雨祭英灵》等先后多次获中国新闻奖、中国电视新闻奖和陕西新闻奖；著有学术论文 40 多篇，

续表 52

姓 名	生卒年	籍贯	工作单位	职称	主要成果及获奖情况
					论文《试论新闻摄影的历史意义》、《新闻的导向及其他》、《电视新闻的采编》、《电视新闻播音员主持人素质论》等都产生了很大的影响；先后获中国新闻奖 2 次，中国电视新闻奖 9 次，陕西新闻和陕西电视新闻奖 20 余次；被评为全国百佳优秀新闻工作者、陕西省优秀文学编辑，获陕西省有突出贡献专家称号等。
白墨（王忠德）	1947.7	蒲城县贾曲乡	厦门博物馆	一级美术师	在国内外报刊发表作品 300 多幅，作品曾多次参加全国和国际大展，曾获全国金银奖和特别奖，获国际金奖和一级优胜奖；还获得“德艺双馨艺术家”、“中国当代百名杰出艺术家”等荣誉称号；出版《白墨画集》、《白墨中国画艺术》等 4 册，论文集有《砚边拾零》、《细雨集》等 4 集，影视剧《美的赞歌》、《秋风中的歌》等；系有突出贡献专家，享受政府特殊津贴专家。
成全民	1947.11	富平县梅家坪镇赤兔坡村	陕西省戏曲研究院	一级编剧	创作大型上古史诗三本连台民族音乐剧《黄帝颂》及《老子》、《诗仙李白》、《尚小云》等戏剧、影视、小品等各类剧本 100 多部，发表出版或由专业、业余排演及广播电视播出的 50 多个，获得国家及省级以上各类创作奖 26 次；剧本《柳书传奇》获首届中国秦腔艺术节优秀剧目编剧奖，《踏雪访梅》获小戏·小品类中国曹禺戏剧奖，《大将王剪》获第五届中国戏剧文学奖等；剧本专著有《成全民剧作选》，入选出版有《优秀剧目选》、《小戏曲艺集锦》等书；创作歌词 200 多首、散文 100 多篇、论文 40 多篇、杂文 30 多篇、诗歌 1000 多首、小说 10 余篇，分别在国内多家杂志报刊发表或获奖。
傅敏士	1947.11	临渭区闫村镇北韩村	宝鸡文理学院	教授	先后主持并完成陕西省自然科学基金和陕西省教育厅自然科学基金项目 4 项；在金属基复合材料和塑料基复合材料等方面的研究取得了一定成果，先后发表论文 60 余篇；出版《新型材料技术》专著 1 部，教材 2 部，获省市级奖多项。
王栓才	1947	大荔县高明镇王彦王村	西安美术学院	研究员	西安美术学院党委书记；1989 年被评为“全国优秀教育工作者”，2002 年被评为陕西省劳动模范。

续表 53

姓 名	生卒年	籍贯	工作单位	职称	主要成果及获奖情况
高西安	1947	临渭区蔺店镇蔺店村	陕西省体育局	高级教练	1958 年参加陕西省武术比赛获二等奖，1959 年参加中华人民共和国第一届全运会获团体第二名；1974 年去美国友好访问进行文化交流，受到美国前总统尼克松、国务卿基辛格接见；多次赴北非国家友好访问，进行文化交流，2001 年到日本讲学三个多月。
王发民	1948.2	合阳县百良乡	中科院力学所	研究员	首次从理论上说明圆管湍流间歇现象，非圆形截面管道流湍二次涡形成机理等力学问题，在舰载导弹载人飞船等方面的科研成果已经应用。
张向中	1948.4	富平县美原镇	福建省集美大学	研究员	集美大学党委书记。
花蕾	1948.10	蒲城县椿林乡兴林村	西北农林科技大学	教授	主持了陕西省科技攻关项目“陕北红枣食心虫发生规律及综合防治技术”“渭北苹果病虫害综合防治技术”等多项研究，同时主持了全国农牧渔业丰收计划项目“渭北无公害精品苹果生产配套技术推广”和农业部农业结构调整有关重大技术研究项目等。在果树病虫害研究中，创建了果树主要害虫—桃小食心虫的“寄主生物型”理论，解决了陕北红枣和渭北苹果的食心虫危害问题；主编《果园农药使用技术》、《枣树病虫害》、《梨树矮化密植丰产技术》、《苹果药肥使用技术》等 8 部著作，发表论文 50 余篇，科普文章 40 余篇，获多项部、省级科技成果奖，现为博士研究生导师。
冯健雪（女）	1948	富平县	陕西省歌舞剧院	一级演员	
李耘（李胜利）	1949.12	蒲城县椿林乡平峨村	西安《当代青年》杂志社	编审	《当代青年》杂志总编，1997 年被授予“全国优秀青年报刊工作者”称号，《当代青年》杂志被评为陕西省一级刊物，2001 年进入全国“双效”期刊方阵；现已发表各类作品百余万字。
张志斌	1949	大荔县两宜镇丰润村	中国农业科学院蔬菜花卉所	研究员	博士生导师，享受国务院特殊津贴专家；主持了科技部 863 计划、支撑计划等国家和国际合作项目 23 项，在设施蔬菜无公害高效栽培技术等方面做出杰出贡献；获国家科技进步一等奖和二等奖各 1 项、省部级成果奖励 6 项，获发明专利 2 项，获软件著作权 2 项；在国内外学术期刊发表研究论

续表 54

姓　名	生卒年	籍贯	工作单位	职称	主要成果及获奖情况
					文 80 篇，主编和参编著作 8 篇；被农业部授予中青年有突出贡献专家，获农业部全国科技年推广先进工作者称号，为农业部全国农业科技入户园艺作物首席专家。
梁党增	1950.2	合阳县马家庄乡北吴仁村	西藏日报社	高级编辑	1990 年最先在西藏日报采访报道了领导干部的楷模——孔繁森的先进事迹。
党怀斌	1950.8	合阳县黑池镇西休村	西北农林科技大学	教授	曾任西农大人文学院院长等职，1997 年 12 月获陕西省政府教学优秀成果二等奖；主编《政治经济学》、《科学社会主义理论与实践》（副主编）、《中国农村可持续发展问题研究》；发表文章多篇。
潘巧玲（女）	1950.12	华阴市桃下镇五里村	西安交通大学第一医院	教授	对传染病急、危、重症及疑难杂症的诊断与救治具有丰富的临床经验，开展新疗法，新技术 2 项，发表论文 40 余篇，撰写了《重症肝炎病 DIC 的诊断及治疗、肾综合症出血热并 ARDS 及肺气肿的诊断及治疗》。
陈新义	1950	大荔朝邑镇	新疆石油公司独山子职工医院	主任医师	从事心血管病治疗 29 年，安置永久起博器 800 例，无 1 例严重并发症，担任省医学会心脏起博与电生理学会主任委员，1997 年享受省政府特殊津贴。
郭鹏江	1950	大荔县安仁镇下秦村	西北大学数学系	教授	博士生导师；主要从事概率论、数理统计、数学建模和数据处理的教学与科学研究；主持的“靶场弹通参数稳健回归方法的研究”课题，获 1989 年中国现场统计会特别优秀奖；科研项目“热分析动力学参数计算系统”获陕西省高校科技奖一等奖；“含能材料的催化燃烧和热处理分析动力学基础研究”项目获陕西省科技二等奖；在专业杂志上发表论文 60 余篇，编著教材 1 部，合作出版专著 1 部。
党晟	1950	合阳县坊镇灵泉村	西安大学	高级工艺美术师	译著《艺术的历程》。
王鹰	1950	蒲城县兴镇	《西部法制报》	高级美术编辑	作品多次在国际、国内大展中获奖并被收藏，其中中国画《山里的太阳》1992 年获加拿大国际水墨画大赛“枫叶杯”铜牌奖，中国画《鸟儿问答》1993 年参加纪念毛泽东同志诞辰 100 周年书画展并被收藏于省图书馆；中国画《雪》1999 年获得由中国

续表 55

姓 名	生卒年	籍贯	工作单位	职称	主要成果及获奖情况
					美协、黑龙江美协举办的中华人民共和国成立 50 周年、毛泽东同志诞辰 106 周年“毛泽东诗词创意画展”优秀奖并被收录于该画集，中国画《好，好，都好》2002 年获中国西部 12 省市书画大赛一等奖等。
史军胜	1951.3	大荔朝邑镇	西安音乐学院	教授	与人合著《政治经济学中容易混淆的概念和问题辨析》，独立完成《血染的风采》；副主编《艺术伦理学》、《艺术·修养·人才》，发表《论毛泽东〈在延安文艺座谈会上的讲话〉的现实意义》等 20 多篇论文；1990 年获陕西省学理论先进个人。
史忠义	1951.7	临渭区故市镇楼史村	中国社会科学院外国文学研究会	研究员	主要从事比较文学、中西比较诗学方面的研究；出版《中国现代诗人郭沫若的西方浪漫主义倾向研究》等专著 3 部，主编《西方 20 世纪经典文论》等 6 部，译著有《20 世纪的文学批评》等 5 部作品，专著《20 世纪法国小说诗学》获中国社会科学院外文所 2002 年成果奖。
张同乐	1951.11	蒲城县龙池乡	西安建筑科技大学	教授	参编和主编有《马克思主义哲学概论》、《理论科技史》、《社会学概论》、《陕西古代科技史》、《三秦历史文化辞典》、《皇帝陵区可持续发展规划研究》等，发表学术论文《技术方法与科技方法之异同》等 60 多篇，两次获得陕西省自然科学和社会科学优秀论文奖。
马伟民	1951	蒲城县东陈镇	青海省文化厅	高级舞台主任	中华人民共和国 50 周年大庆首都游行活动策划人之一，被组委会评为“优秀组织指挥”；主编和撰写诗文集 5 部，已出版《秦人随风》等；词作 2 首被世界汉诗协会评为一等奖；现任中国舞台美术学会常务理事和世界文化研究中心理事研究员。
曹淑芳（女）	1951	富平县觅子乡	陕西省体育学校	高级教练	
李娓（女）	1952.2	华阴市北社乡原南员庄村	西安联合大学	教授	主要从事语言学及传统文化的教学与研究，出版著作《关中方言与普通话》，曾被省内十余所高等院校用作教材；《普通话水平测试指南》获西安市委、市政府社科成果三等奖；《陕西省普通话水平测试指要》（副主编，独立完成“陕西方言分析”部分 20 余万字），为省指定用书；《古代汉语》（副主

续表 56

姓　名	生卒年	籍贯	工作单位	职称	主要成果及获奖情况
					编)被全国 20 多所大专院校用作教材;发表论文数十篇,《传统的修身治国之道及其现实意义》,获“中国九五科研成果”优秀奖等。
刘爱学	1952.2	华阴市岳庙办庙前村	陕西省肿瘤医院	主任药师	从事药剂工作 20 余年,熟悉各种肿瘤化疗药物的作用机理及适应症,参与指导临床合理用药。在专业期刊发表学术论文 10 余篇;1999 年承担陕西省卫生厅科学研究基金课题《抗胃癌新药‘天龙 1 号’的研制及初步临床应用》,参与省卫生厅科研招标项目《四防散》的研制;参编的《癌症止痛与姑息治疗》一书已正式出版。
王维坤	1952.3	临渭区故市镇故寨村	西北大学	教授	从事魏晋南北朝隋唐考古、中日文化交流史研究。论著与译著有 88 部(篇),主持国家教委留学服务中心项目“正仓院与唐代文化研究”;《唐代长安词典》(合著)获陕西省人文社科优秀成果三等奖。
安应民	1952.8	蒲城县上王乡兴胜村	兰州大学	教授	博士生导师,享受国务院颁发的政府特殊津贴;先后承担国家和甘肃省社科基金项目、甘肃省软科学规划项目等 10 多项,发表论文 90 多篇,出版著作 15 部,主要有《管理心理学教程》、《知己知彼,百战不殆—日本中小企业成功之经验与中国中小企业的发展》、《文化经济学》、《人力资源管理学》等,曾先后获各种奖励近 20 项,其中省、部级科研成果奖 8 项。
刘润侠(女)	1952.8	白水县城关镇东关村	西安交大二院	教授	
秦双才	1952.12	白水县西固镇马咀村	部队医院	主任医师	
惠建华	1952.12	富平县东上官乡	西安体育学院	国家级裁判(篮球)	
王建军	1952	临渭区三张镇岳家村	西北工业大学	教授	从事应用社会科学教学,出版有《陕西靖国军史》、《建国初期中国共产党党风建设的经验与启示》、《马克思主义理论若干问题》等著作;曾获西北大学成果二等奖。

续表 57

姓 名	生卒年	籍贯	工作单位	职称	主要成果及获奖情况
张仲立	1952	蒲城县兴镇	秦兵马俑博物馆	研究员	先后协助主持秦俑2号坑、3号坑的发掘工作，其中2号坑第一阶段发掘工程被评为国家“田野考古”一等奖；专著有《秦陵铜车马与车马文化》，合著有《拉萨文物志》、《乃东县文物志》等，参与主编《秦俑研究·科技篇》、《秦始皇陵兵马俑词典》、《陶塑的军队》等10多部考古书籍，发表学术论文50多篇；获省部优秀科研成果奖3次、厅局优秀科研成果奖6次；1997年被评为陕西省中青年有突出贡献专家。
苏印全	1953.1	白水县雷村乡故现村	西北农林科技大学	教授	
王宏印	1953.2	华阴岳庙办小涨村	陕西师大外语系	教授	已出版论著、译著、教材及辞书20余种，发表论文30多篇，在语言、翻译、文史领域都有著作，专著《跨文化心理学导论》、《跨文化传通》，分别为国内该学科奠基之作，全面研究了先秦名家公孙龙子的思想，出版《白话解读公孙龙子》（附英译文本）一书，出版加拿大当代诗人白蒂诗集《孕育》等，获省部级学术研究成果奖多项，多次出席海内外重要学术会议，并载入《中国教育专家名典》（国际版）、《中国社会科学家大词典》（英文版）等辞书。
邱根全	1953.3	白水县北塬级南修村	西安交通大学附属一院	教授	曾担任西安交通大学中西医结合研究所所长，中西医结合内科硕士生导师。临床主要从事中西医治疗，1977年至2001年主持陕西省五个科研项目的临床和试验研究，参与研制的新药“平溃散”获陕西省科技进步成果二等奖；发表论文50余篇。
张仲海	1953.6	白水县云台乡凉泉村	深圳市第二人民医院	主任医师、教授	曾担任全军中西医结合内科中心主任，国家中医药管理局重点学科主任等职。发明专刊6项，参与开发新药5种，牵头完成国家自然科学基金课题1项、军队及省部级课题3项；主持在研课题2项；参与完成国家、省、部级科研课题12项，发表学术论文91篇，参编、主编专著7部。荣立军队二等功一次，三等功三次。被中国人民解放军总后勤部评为“优秀共产党员”，获陕西省“优秀中青年医药科技工作者”称号。

续表 58

姓　名	生卒年	籍贯	工作单位	职称	主要成果及获奖情况
张建民	1953.8	白水县雷村乡龙东村	西安交通大学	教授	
郑青莲（女）	1953.9	白水县收水乡唐寨村	西安交大第一医院	教授	
王新宇	1953.11	华阴孟塬镇王沟村	兰州大学细胞生物学研究所	教授	主要从事植物细胞学、分子生物学，细胞工程和基因工程方面的研究，在国内外核心刊物上发表论文 50 余篇。
刘占成	1953.11	蒲城县翔村乡光陵村	秦始皇兵马俑博物馆	研究员	先后参加和主持秦陵一、二、三号兵马俑坑的考古发掘工作，其中二号坑考古发掘获国家文物局田野考古一等奖；参与编写《中国古代兵器》一书，1998 年该书被评为陕西省第五次哲学社会科学“优秀成果奖”三等奖，参加编写的《秦始皇兵马俑·1 号坑发掘报告》荣获陕西省社会科学联合会“优秀成果奖”一等奖；发表学术论文、简报、报道等 70 余篇，主要论文有：《秦俑坑出土的铜铍》、《对秦俑的几点新认识》等。
李凤霞（女）	1953	蒲城县洛滨镇庆兴村	北京理工学院计算机系	教授	
杨沛英	1953	大荔县许庄镇坡底村	陕西省社会科学院	研究员	陕西省经济学会副会长，省新农村建设与发展研究会副会长，一直承担着农村、农业和农民问题课题研究，先后主持完成了国家社会科学基金课题 3 项，陕西省社科基金课题 2 项，省级部门委托和招标课题 6 项，出版专著 4 部，发表论文和调查报告 96 篇；已出版的著作和论文中，获国家“五个一工程”奖 1 项，省部级奖 3 项。
武红英（女）	1954.1	白水县雷村乡武家河	陕西省地方病防疫站	教授	
戴仓定	1954.2	蒲城县东杨乡	西安工程技术学院	研究员	获陕西省农村科技进步先进个人奖；所撰论文《加强领导干部思想政治建设》获西北高校党建研究会优秀论文一等奖。

续表 59

姓 名	生卒年	籍贯	工作单位	职称	主要成果及获奖情况
屈景辉	1954.3	蒲城县椿林乡平峨赵家村	第四军医大学	教授	先后在国内外刊物上发表论文50余篇，主编出版《多媒体程序设计》、《程序设计教程》、《计算机最瓣实用技术教程》、《新编计算机实用技术教程》4部著作；主持研制的地下输油管道堵点探测方法和仪器》获国家“发明奖”和国家教育部“科技进步奖”一等奖；《后勤指挥管理和公路运输系统》获军队“科技进步奖”三等奖；先后荣立二等功1次，三等功3次；是享受政府特殊津贴的专家。
田孟军（女）	1954.4	白水县城关镇东关村	西北工业大学	教授	
许刘万	1954.6	白水县林皋镇北马村	国土资源部勘探技术研究所	教授	
朱明侠（女）	1954.7	临渭区双王办朱王村	对外经济贸易大学	教授	先后主持并已完成“211”工程课题一期和“多媒体在教学中的应用”课题；编著或主编教材、著作14部；已发表的论文有《国际经济协调与经济周期》等17篇，其中有一篇论文参加了墨西哥国际会议研讨。
张立宪	1954.9	渭南	西安美术学院	教授	1992年至2001年先后出版《张立宪速写》、《绘画技法丛书·速写技法》、《张立宪速写集》，《西域山川奇境》、《西域古城遗址》等，油画《溯源》入选西安美院赴京展并被《人民日报》选载介绍，油画《钟声》入选全国第二届教师优秀作品展，油画《遥远的圣城》获中央美院第九届油画研修班创作优秀奖并入选《西部·西部》全国美术作品展，先后被《美术》、《中国油画》、《江苏画刊》选登；油画《八月流金》入选第九届全国美展，发表于《美术》；油画《佛光》入选第十届全国美展；油画《画室》入选法国展；油画《岁月》入选《走进秦皇岛》全国油画邀请展，发表于《中国油画》。
樊永前	1954.10	临渭区下吉镇	南京信息工程大学	教授	主编、参编英语教材6部，主持“全国基础教育外语教学”的研究项目；荣获省级优秀教学成果一等奖1次；发表论文、译文60多篇。
王东英	1954	大荔县赵渡镇	咸阳市第二医院	主任医师	2001年获咸阳市科技成果二等奖。

续表 60

姓　名	生卒年	籍贯	工作单位	职称	主要成果及获奖情况
王小黎	1954	蒲城县城关镇达仁巷	西安半坡博物馆	研究员	多年从事版画创作和图案设计研究，作品在国内外参展，多次获奖，其中图案设计获省一等奖，美术作品在荷兰获世界华人中国画大赛金奖。
杜蒲	1954	蒲城县洛滨镇	中国社会科学院	研究员	著有《极左思潮的历史考察》，参与主编《中华人民共和国实录》、《中华人民共和国国史论文集》；部分学术论文入编《国力论》、《二十世纪中国大博览》、《中华人民共和国 50 年大图典》、《回首“文革”——中国十年“文革”分析与反思》、《中华人民共和国国史稿》等；发表论文多篇，并有译著、译文若干。
阎惠昌	1954	合阳县杨家庄乡上洼村	香港中乐团	一级指挥	先后担任过中央民族乐团首席指挥和中央音乐学院客席指挥等，发表《思乡曲》、《水之声》等作品，二胡协奏曲《幻》蜚声港、台演奏界；2000 年曾获新加坡政府颁发的“2000 年文化奖”和“世界文化名人成就金像奖”。
王建武	1954	大荔县羌白镇太丰村	山东大学化学院	教授	博士生导师；在有机化学领域研究发现了多个新型反应与合成的新方法，合成了多个新型有机分子与天然分子；新药研究方面进行了新型心血管药物、新型抗菌抗病毒药物、新型抗肿瘤药物及新型抗炎症药物的研究；发现了多个药物先导化合物，并进行了新药开发，创出了具有我国自主知识产权的新药；先后完成国家级和省部级科研项目 13 个，撰写论文 80 余篇，获中国、美国及世界新药发明专利 6 项，多个科研产品应用于工业生产，产生了理想的经济效益；教学工作中先后培养出硕士生 20 多人，博士生 10 多人。
王越群	1954	大荔县户家乡西大壕村	陕西教育学院	教授	主讲世界古代中世纪史、世界文化史、国际关系史等七门专业课程，撰写出版了《世界三大宗教概要》、《世界古代中世纪史专题》等专著，发表论文十多篇。
梁星亮	1954	大荔县高明镇西高城村	西北大学应用社会科学系	教授	曾获陕西省政府优秀教学成果一等奖，被省委教育工委授予近现代史学科首席专家；先后学术论文和人物传记百余篇；出版《毛泽东和他的时代》、《冯玉祥传》等专著、著作、教科书 25 部（卷），部分著作被中共中央党校、中国延安干部学

续表61

姓 名	生卒年	籍贯	工作单位	职称	主要成果及获奖情况
					院选为教学科研参考书；主持省部级及厅局级研究课题12项，获省政府哲学社会科学优秀成果一等奖1项，二、三等奖各1项。
屈正明	1955.1	蒲城县三合乡义龙村	西安唐城医院	主任医师	在陕西省人民医院工作期间，连续做800例食道癌手术无吻合口瘘，完成西北地区首例食道癌侵犯胸主动脉进行主动脉切除人造血管置换食道癌根治手术，胸腔镜下肺气肿肺减容手术。
赵天才	1955.3	白水县尧禾镇井耳村	陕西中医学院	教授	1989年被评为“陕西省高校青年教师教书育人先进个人”；14部学术专著与教材获学院优秀教学成果一等奖，陕西省人民政府优秀教学成果二等奖；发表论文30余篇；参与省级科研课题2项。
刘俊田	1955.4	白水县尧禾镇五峰村	西安医科大学	教授	博士研究生导师，培养硕士、博士研究生20名；主要从事药理学教学与研究，主攻心脑血管药理学，公开发表论文120余篇，主编和参编教材、专著34部，；曾获陕西省科技进步三等奖1项、陕西高等学校科技进步奖4项，西安交通大学自然科学奖1项、陕西省自然科学三等优秀学术论文奖1项；主持和参与国家自然科学基金、卫生部国家科学研究基金、陕西省自然科学基金等科研项目16项，参与新药研发50余项。曾被评为西安医科大学跨世界学科带头人、陕西省科普工作先进工作者。
郭际	1955.5	蒲城县洛滨镇	中国科学院国家授时中心	研究员	专著有《时间科学》等，发表科技论文多篇；获全国科学大奖1次，中国科学院科技进步一、二、三等奖各1次；授时中心主任，中国天文学会第十二届大会副理事长。
鱼小辉（女）	1955.11	白水县林皋镇鱼家河村	陕西省社会科学院	研究员	兼任甘肃政法学院特聘教授，英国剑桥国际传记中心副主席、终身研究员。独立完成国家青年社科基金课题，在国内外发表论文近百篇。1993年、1999年被评为陕西省有突出贡献的中青年专家。出版专著5部、合著2部，即《战后西德两大社会思潮比较研究》、《中国与世界新格局》、《西方绿色运动》、《社会转型期的若干社会问题探究》、《关于西部大开发》、《科教兴国战略与社会主义精神文明建设》、《90年代中期以来日共的发展动向》等。

续表 62

姓　名	生卒年	籍贯	工作单位	职称	主要成果及获奖情况
潘高田	1955.12	白水县西固镇潘家村	北京装甲兵工程学院	教授	从事军队科研工作以来，承担军事运筹学专业和武器装备小样本检验理论和方法研究学术带头人，致力于军事行动数学建模和军事运筹学战略研究，为军事运筹学硕士生导师。曾为婴儿培养箱鉴定建立了二氧化碳检测数学模型，参加仿真作战试验室建设，用非平稳过程对随机路面谱进行研究，为装甲车辆仿真震动输入机理提供了理论基础，其武器装备的小样本检验理论和方法及应用研究成果，受到军内外专家的高度赞扬。
李长恩	1955	蒲城县贾曲乡陈家村	陕西省体育学校	国家篮球一级教练	
李俊山	1956.1	白水县北井头乡北井头村，	西安二炮学院	博士导师	
李韧之	1956.6	白水县城关镇北关村	汕头大学	教授	
迪晓南	1956.6	华阴市孟塬镇迪家村	新疆农业大学环境系	教授	环境系副主任，硕士研究生导师，2000 年 6 月，在日本攻读生物资源科学博士学位。
杨旺年	1956.9	临渭区大王镇	西北政法大学	教授	主要研究刑事诉讼法学中的证据学和刑法学；先后在《法律科学》、《法学家》、《法学》等学术期刊发表论文 40 余篇，文中所提及的观点受到法学界的重视；主编、参编多部教材，参与编写的《刑事诉讼法学》荣获教育部教材科研一等奖。
雷英杰	1956.11	华阴市	空军工程大学导弹学院	教授（博导）	西北地区军队系统计算机学会副理事长，陕西省计算机学会人工智能与模式识别专业委员会副主任委员；获军队科技进步二等奖 5 项，三等奖 3 项，承担和完成军队重点科研项目、国防科技预研基金、自然科学基金、高校骨干教师资助计划项目等课题近 20 项；指导博士研究生 9 期 23 人，硕士研究生 13 期 32 人；出版著作 9 部，发表学术论文 130 多篇。先后被评为空军优秀教师、全军优秀教师，获军队院校育才金奖；荣立三等功 7 次；1993 年 10 月起享受国务院颁发的政府特殊津贴。

续表 63

姓 名	生卒年	籍贯	工作单位	职称	主要成果及获奖情况
史丰收	1956	大荔县两宜镇两一村	中国运算研究院	研究员	著名速算家；出版《史丰收快速计算法》、《珠算速算法》，新华社向国内外播发通稿《史丰收创造“快速计算法”》；应联合国教科文组织总干事的邀请，为第 24 届联合国教科文组织大会 158 个会员国的代表团进行现场演讲；1989 年，荣登美国世界名人传记研究所发布的“世界名人榜”。1990 年 10 月 16 日，“史丰收速算法”命名大会在北京钓鱼台国宾馆隆重举行；1991 年 5 月，史丰收速算法国际研究与培训中心在深圳成立，“史丰收速算法”已编入九年制义务教育《现代小学数学》教材，在美国、加拿大、新加坡、马来西亚等国得到广泛推广和传播。
李星	1956	蒲城县洛滨镇	清华大学	教授	担任中国教育和科研计算机网 CERNET 的总体负责人和国家自然科学基金项目高速实验网 NEFCNET 的主要负责人，主持建立中国的第一个下一代互联网 6BONE 网络和中国科研教育计算机紧急响应组 CCERT 等。在国内外学术刊物发表论文 300 余篇，获国家科技进步二等奖 2 项，教育部科技进步一等奖 2 项，被评为全国优秀留学回国人员，获国务院颁发的政府特殊津贴。
李全武	1956	大荔县范家镇井庄村	宝鸡文理学院	教授	长期从事经济学教学工作，先后讲授资本论、政治经济学、西方经济学、社会主义市场经济学等课程；以区域经济理论与实践为方向，参与国家社会科学研究项目 1 项，主持省部级、厅局级科研项目 6 项、参与 5 项，获陕西省人民政府、省教育厅、宝鸡市人民政府优秀科研成果奖 16 项，其中《邓小平经济结构思想的科学体系》获省政府优秀科研成果奖；主持的“面向 21 世纪财会专业教学内容和课程体系改革研究”项目，获陕西省人民政府优秀教学成果二等奖。主编或与人合著《市场经济与农村发展》、《陕西近代工业经济发展研究》等 8 部，发表论文 50 余篇。
姜建国	1956	临渭区阳郭镇负曲村	西安电子科技大学	教授	主要从事图形、图像处理、虚拟制造和计算机与网络安全的教学与研究；先后主持或参与国家部委科研项目 62 项，国家自然科学基金项目 1 项，陕西省自然科学项目 1 项；申报国家发明专利 2 项；

续表 64

姓　名	生卒年	籍贯	工作单位	职称	主要成果及获奖情况
					出版专著《网络工程教程》、《网络工程师考试辅导》等，在国内外学术会议发表论文 60 余篇。
雷淑霞（女）	1956	蒲城县荆姚镇唐村	陕西省教育学院	教授	主要研究图书情报学，曾在《中国图书馆学报》等刊物发表论文《新时期高校图书馆期刊工作》等 50 余篇，多篇被国家大型文献收录，获得国家或省“优秀学术成果奖”。
霍德社	1956	大荔	中国飞行试验研究院	研究员	获省部级科研成果奖。
王润孝	1957.2	蒲城县高阳镇洼里村	西北工业大学	教授	西北工业大学校长，博士生导师，曾出访美、俄等国，指导硕士和博士研究生 70 名，编写教材 10 部，主持并参加科研课题 20 余项，发表论文 100 余篇，主编《西北工业大学学报》（社会科学版），获省部级以上奖励 8 项。
冯纪年	1957.4	白水县	西北农业大学	教授	主要从事“普通昆虫学”教学和科研工作。主编和参编教材 6 本（部），其中《烟草病虫害防治》电视教材 1991 年获陕西省优秀教材一等奖。参编和和参译著作多本，主讲的“昆虫分类学”课程 1999 年被评为省级优秀课程。“建设学科基地促进科学发展”，2001 年获陕西省优秀教学成果特等奖。“普通昆虫学”课程被评为国家精品课程。科研方面主持参加国家、省级科学基金、科研项目 7 项，1994 年获陕西省科技进步二等奖，1999 年 8 月获周尧昆虫分类学奖励基金科研成果二等奖，2000 年 12 月获杨凌科技示范区科技进步二等奖，多篇论文获省级优秀论文奖。
汪建英	1957.8	华阴市桃下镇下营村	美国马利兰大学医学院	终身教授	博士，世界著名的消化生理和病理学家。在国际著名期刊上发表原著论文 76 篇，综述论文 12 篇，学术论文摘要 60 篇，出版学术专著 1 部；学术成就：首次发现内源性前列腺素在胃肠粘膜修复过程中对上皮细胞生长具有刺激作用；多胺类物质在胃肠上皮修复过程中起着关键作用；多胺类在上皮细胞再生、迁移、分化和凋谢的分子生物机制中具有广泛的调节作用；多胺类刺激基因的转录过程；钾离子通道在上皮再生和迁移过程中具有调节作用等；曾获美国 NIH 第一次独立研究奖、美国 VA 成就科学家奖。

续表 65

姓 名	生卒年	籍贯	工作单位	职称	主要成果及获奖情况
王忠民	1957.10	蒲城县罕井镇	全国社会保障基金理事会	教授	上世纪陕西省“十大杰出青年”之一，博士生导师，系陕西省和西安市政府专家顾问，先后完成陕西省社科研究项目 20 项，出版著作 6 部、译著 5 部、编著 4 部，发表论文 200 余篇，曾获省部以上奖励 10 多次，其中 4 次为全国经济最高奖。
颜虹	1957.11	韩城市金城区城古村	西安交通大学	教授	
申建中	1957	蒲城县洛滨镇	西安交通大学	教授	数学系主任。
刘全宏	1957	白水县城关镇南桥村	陕西师范大学	教授	博士生导师。参加国家自然科学基金项目“生物超声效应”部分研究工作。1999 年主持国家自然科学基金“超声激活血卟啉抗肿瘤的细胞分子生物学机理”研究，主持国家自然科学基金“超声激活血卟啉诱导肿瘤细胞凋亡的细胞分子生物学机制”研究。多年从事细胞超微结构、电镜细胞学、细胞培养、生物超声疚等研究工作。曾获陕西省教委科学进步二等奖，陕师大科研综合二等奖、陕师大高层次科研成果奖，在国内外期刊发表论文 80 余篇。
许珉	1957	白水县冯雷镇小雷村	西安交通大学第二医院	主任医师、教授	医学博士、博士研究生导师，陕西省耳鼻咽候疾病控制中心主任。在国内外发表论文 40 余篇，曾被 SCI 收录，且被其他作者引用。“沙棘油防治耳聋的基础和临床研究”获陕西省人民政府科技进步三等奖，“沙棘油治疗鼓膜穿孔的实验和临床研究”获陕西省政府科技进步二等奖，《耳鼻咽喉临床应用解剖和生理》CAI 课件获 2002 年陕西省教育厅现代教育技术成果一等奖，并主译和参编多部医学著作和教材。
季民	1957	大荔县赵渡乡	天津大学环境科学与工程研究院	教授	主持完成了天津市科技攻关项目“移动床生物膜污水处理装置”“安全饮用水综合处理技术研究”；天津市自然基金重点项目“引滦水微污染特征与生物予处理技术”；教育部天津大学与南开大学合作项目“水和废水处理的创新技术研究”等省部级技术项目；开发出新型轻质生物填料以及用于小型工业废水处理和生活污水处理的移动床

续表 66

姓　名	生卒年	籍贯	工作单位	职称	主要成果及获奖情况
					生物膜反应器，并在多项环保工程中应用；开发出气井采出废水达标排放的集成化处理工艺，解决气井采出废水的达标排放问题；成功地将于悬浮附着生物厌氧好氧技术应用于油田采出废水处理中；主持设计了 2 座油田采出水处理厂，开发并建设垃圾渗滤液处理综合集成技术示范工程，主持和参加过多个中小型城市污水、生活污水和工业废水处理厂设计；获国家发明专利 2 项，在国内外重要刊物上发表学术论文 80 多篇；参加编写专著 2 部；1994 年获天津市青年科技奖，2002 年获天津市科技进步奖。
闫新中	1958.6	白水县林皋镇可仙村	北京中科院	研究员	
高振喜	1958.7	蒲城县高阳镇	中电科技集团公司第 39 所	研究员级高级工程师	在航天器跟踪测量及卫星通信、遥测遥感接收跟踪等方面有较深入的研究，负责完成了 20 多项重点工程的技术论证和研制，撰写重要学术论文 15 篇；其中《157A 全机动高精度连续波外弹道测量系统》、《TW216S 频段统一测控系统》获国家科技进步奖；《改进双频测角分系统》等 4 项获部级科技进步奖，获 1991 年机械电子部“优秀科技青年”和 1998 年陕西省“三五科技人才”称号，2002 年被评为全省先进工作者，载人航天工程中荣立二等功；享受国务院颁发的政府特殊津贴。
鹏鸣	1958.8	白水县林皋镇焦段河村	中国书林翻译中心	教授	1992 年 10 月荣获美国国际诗坛杰出贡献奖和英国世界诗歌创作银质奖，并列入英美世界名人录；发表诗歌 27000 余首，出版文学作品 3600 余万字，主要作品有诗集《娘在我心上》、《桂花——我最亲爱的妈妈》等 10 部，散文集《美丽的焦河湖》、《黄黄的苦菜花》等，文集《鹏鸣小说选》、《鹏鸣散文选》、《鹏鸣文论选》等，报告文学集《向贫困宣战》、《黄土深情》等，并著有 100 万字的《鹏鸣诗论》。
郝华宁（女）	1958.9	华阴市北社乡原阳化村	西安石油学院	教授	主持国家教委工科数学委员会课题项目《高等数学自测信息反馈系统》，获陕西省政府 1995 年数学成果一等奖；出版专著 1 部，出版教材、教学辅导书 3 部，发表论文近 30 篇。

续表 67

姓 名	生卒年	籍贯	工作单位	职称	主要成果及获奖情况
周继信	1958	临渭区人人办事处民主北路社区	西安交通大学	教授	
李玉虎	1958	白水县	陕西省档案馆	研究员	国家级有突出贡献专家，陕西省档案保护科学研究所所长，西北大学兼职教授，研制成功“DH－B”褪色蓝墨水字迹恢复剂和“IB－B 保护剂”，这两项成果是档案保护技术的重大突破，填补了空白；于 1990 年底研制成功了“BS73、TH22、NHJ 扩散圆珠笔、复写纸字迹恢复剂”及“多功能珍贵书画保护剂”等产品，还研制成功耐久性、使用性俱佳的工笔画用纸，解决了铅笔字迹的显色与固色问题，这四项成果均获专家鉴定通过并确认为国际首例；获得了两项国家发明三等奖、两项国家部级科技进步一等奖，被授予“第五届中国十大杰出青年”、“全国五一劳动奖章”、“全国先进科技工作者”、“中国青年科技奖”、“全国先进工作者”等称号。
李铁虎	1959.1	蒲城县洛滨镇马湖村	西北工业大学	教授	多年从事碳—石墨及碳/碳复合材料的制备工艺研究，先后发表学术论文 80 余篇，其中 50 篇（次）被 SCI 等收录，40 篇（次）被国内外有关专家引用，完成省、部、国家级课题 11 项，在碳/碳复合材料研究中，有新发现、新理论、新技术，获省、部级科研成果奖 4 项，指导研究生 25 名。
李颖科	1959.5	华阴市华西镇原焦镇村	西安市文物园林局	教授	硕士研究生导师，享受国务院颁发的政府特殊津贴；承担的科研任务：国家教委古籍整理重点项目《汉魏六朝佚史钞》，国家“八五”规划古籍整理重点项目《十三经注疏点校》中的《孟子注疏点校》；陕西省教委项目《中国传统文化的现代转型与跨世纪人才的培养》；学术论文 50 余篇，其中多篇先后被《新华文摘》、《中国史学研究动态》、《历史学》全文转载或摘要介绍；著有《论中国史学传统》、《儒学与中国人》等，《黄帝与黄帝陵》获 1989—1992 年省政府社科优秀成果二等奖，《黄帝传》获 1991 年北方十五省市自治区哲学社会优秀图书奖。

续表 68

姓　名	生卒年	籍贯	工作单位	职称	主要成果及获奖情况
徐永刚	1959.5	蒲城县上王乡	陕西省人民医院	主任医师	在泌尿科研究成就突出，发表重要学术论文 30 多篇，其中“二氧化硫激光切除包皮术”获陕西省政府和 1998 年国家卫生部“科技进步奖”三等奖。
樊亚军	1959.5	华阴市桃下镇东光村	西北核技术研究所	研究员	曾参加建成一座“30 万居里钴源辐照装置”，负责承担了国防预研重点课题，完成了大型核模拟设备“强流相对论脉冲电子束加速器”束流参数测量装置的研制；负责承担国家 863 高技术重点课题的研究任务，主要从事我国新概念武器技术研究工作，在超宽带高功率微波产生与发射技术方面取得多项重大突破；先后获得全军科技进步一等奖 1 项，全国和部委级科技进步二等奖 3 项，全国科技进步三等奖 1 项，完成论文、技术归档报告近 40 篇；多次荣立个人三等功。
宁西京	1959.9	临渭区下吉镇牛角庙村	复旦大学	教授	主要从事激光与原理的相干作用、材料的物理设计及制备研究；独立地与乌克兰科学家同时提出了由石墨烯拉制单原子碳链的技术；建立了凝结势(CP)模型，填补了国际上预测固体材料结晶能力的理论空白；建立了单原子热反应的统计物理模型，由此揭示了过渡态理论的本质缺陷。
魏孝祖	1959.9	白水县北井头乡南井头村	西安体育学院	教授	
周建民	1959	大荔县两宜镇周家寨村	广东金融学院工商管理研究所	教授	先后在《中国流通经济》刊物上发表《基于营销观念转变的欧美品牌理论发展探析》等论文 50 余篇，编写了《市场经营学》、《商业企业经营管理》、《现代市场营销》等专著数十部；主持省、部级研究课题多项，获奖励 4 项；1993 年获“全国优秀教师”，1997 年被国家贸易部授予的“有突出贡献专家”。
焦李成	1959	白水县林皋镇信段河村	西安电子科技大学	教授	研究生院院长、博士生导师、神经网络研究中心主任。其《神经网络系统理论》一书，被国内外专家赞誉为“我国第一部神经网络系统理论专著”，1990 年分别被美国 ABI 和英国 IBC 评为世界有突出贡献的学术领导人，并收入世界名人录。1991 年获得美国 ABI 杰出贡献奖，同年被国际 IBA 接纳为终身会士，并完成和承担两个国家自然

续表 69

姓 名	生卒年	籍贯	工作单位	职称	主要成果及获奖情况
					科学基金、两个国家博士点基金、博士后基金、一个国防预研基金和一个中国电科院军事电子预研基金等科研项目。1992 年被国务院授予有突出贡献的专家，享受政府特殊津贴。出版著作有《神经网络系统理论》、《非线性传递函数理论与应用》、《神经网络的应用与实现》、《神经网络计算》等。
王兰民	1960.3	蒲城县龙池乡五更村	中国地震局兰州地震研究所	研究员	主编《西北地震学报》，主持完成国家和省部级科研项目和大型工程 10 多项，著有《黄土动力学》，发表专业论文 50 余篇；获 2001 年度国家科技进步二等奖，1998 年度中国地震局科技进步三等奖，1996 年被选拔为中国地震局和甘肃省跨世纪科学带头人；博士生导师，享受政府特殊津贴。
颜黎	1960.8	韩城市金城区城古村	加拿大蒙特利尔魁北克大学	教授	
李新烽	1960.9	临渭区崇凝乡	《人民日报》社国际部	高级记者	博士，专著《非洲踏寻郑和路》荣获中国改革开放优秀报告文学奖，《非凡洲游》荣获第三届冰心散文奖，2002 年获中国国际新闻奖二等奖；两度被评为《人民日报》社先进个人。
郭小宏	1960.10	华阴市太华办红星村	重庆交通学院	教授	专著 3 部，论文 45 篇，创立“高等级公路工程机械化施工系统理论”，多项成果填补国内空白；获交通部科技进步二等奖、重庆市科技进步一等奖等 6 项，是国务院颁发的政府特殊津贴专家，获交通部“交通青年科技英才”“四川省青年科技奖”“重庆市优秀科技工作者”等荣誉称号。
户思社	1960	大荔县户家乡户家村	西安外国语大学	教授	西安外国语大学校长，中国欧洲学会法国研究会副会长，享受国务院特殊津贴专家，曾荣获“全国优秀教师”“陕西省教学名师”称号。先后合作翻译了法国中篇小说《任性夫人》、《夏天的雨》，与汉学家杜特莱合译了《爸爸爸》。合译世界名著《新爱洛伊丝》，出版国内第一部专门研究杜拉斯的专著《痛苦欢快的文字人生玛格丽特·杜拉斯传》，获陕西省高等学校人文社会科学研究优秀成果奖和陕西省第七次哲学社会科学优秀成果奖。合作出版《欧洲浪漫主义文学》、《文学之灵》专著，翻译出版杜拉斯作品《纳塔丽·格朗热》、《恒

续表 70

姓 名	生卒年	籍贯	工作单位	职称	主要成果及获奖情况
					河女子》，获第五届全国优秀外国文学图书奖一等奖，出版学术译著《圣奥古斯丁》。发表了论文 12 篇；主持陕西省教育厅科研项目 3 项；与王长明教授共同主持法国文化部和商务印书馆的合作项目——翻译大型学术著作《值得记忆的地方》（首卷本），2001 年获得法国政府奖译金。担任上海外语教育出版社《法国现当代文学史教程》主编，与许钧教授主持翻译《西方文明溯源》系列丛书。
赵会霞（女）	1960	韩城市龙门镇阳山庄村	西安石油大学	教授	
贺刘军	1960	临渭区阳郭镇贺家村	西北农业科技大学	博士生导师	
邢庆仁	1960	大荔县	陕西国画院	一级美术师	作品《玫瑰色回忆》获第七届全国美展金奖；1999 年出版有《邢庆仁画集》，还有《玫瑰园故事》（与贾平凹合著）、《好木之色》。
徐卫民	1960	华县	秦俑博物馆研究室	研究员	一直从事中国古代史的研究工作，出版学术专著有《秦建筑文化》、《秦政治思想述略》、《秦始皇陵·兵马俑·铜车马》、《世界第八大奇迹——秦陵兵马俑》等，在《秦汉史论丛》、《中国历史地理论丛》等学术刊物及《人民日报》、《光明日报》和台湾的《历史月刊》等报刊上发表论文数十篇，有些研究成果还填补了学术界的空白。《秦政治思想述略》获陕西省第五届社会科学三等奖，《秦都城研究》获陕西省第六届社科成果三等奖；参与编写的《陕西文物旅游博览》一书获中宣部“五个一工程”图书奖。
薛宝印	1960	澄城县雷家洼乡	《新疆日报》社	高级编辑	
穆兴民	1961.5	华阴市桃下镇新坊村	水利部水土保持研究所	研究员	主持和参加过国家“七五”—“九五”科技攻关、国际合作研究和其它基金课题等项目 20 余项，获国家和省（部）级科技成果奖 10 余项，在专业核心期刊发表论文 69 篇，出版《黄土高原生态水文研究》、《农田水肥耦合效应与协同管理研究》等专著。

续表71

姓 名	生卒年	籍贯	工作单位	职称	主要成果及获奖情况
姜光辉	1961	临渭区官底镇姜村	南京农业大学	教授	
蔡永民	1961	蒲城县高阳镇	兰州大学法学院	教授	著有《市场经济法》、《特权法论》、《债权法论》、《比较担保法》、《环境与资源保护法》等，发表论文40余篇，承担国家和省部级课题多项，兼任甘肃省政府立法顾问。
高敬龙	1962.3	华县瓜坡镇湾惠村	陕西省人民医院	主任医师	承担各级科研项目10多项，已完成的5项均达到了国内先进水平，其中陕西省科委项目《超声波治疗老年人脑出血动物实验及临床研究》等2项获陕西省人民政府科技进步奖。主持的《皮质下动脉硬化性白质脑病的临床研究》等两项科研成果经专家鉴定达到国内先进水平。《陕西省老年期痴呆流行病学研究》获陕西省卫生科技进步奖。参与广州中医大学的国家“九五”攻关项目《补肾法治疗老年性痴呆研究》临床研究。合著《实用脑血管疾病》，获陕西省人民政府科技进步奖。《脑血管疾病超声治疗学》、《老年病常见病防治指南》已出版。发表论文40余篇，其中4篇被评为陕西省自然科学优秀论文。
种康	1962.4	合阳县黑池镇豆庄村	兰州大学	教授	先后在《植物科学》、《植物有性生殖》等国外著名学刊发表专业论文30余篇并申请国家专利1项。
杨合	1962.9	蒲城县兴镇兴隆村	西北工业大学	教授	先后主持和承担国家及省部级科研课题28项，其中主持国家自然科学基金6项，连续5次获得奖励；科研成果获国家发明奖1项，省部级科技进步二等奖4项，发表学术论文130篇，其中24篇被国际学术刊物选用；培养博士后、博士、硕士38人，为教育部“长江学者奖励计划”特聘教授，国家杰出青年基金获得者，享受国务院颁发的政府特殊津贴。
王小莉（女）	1962	临渭区官底镇姜村	西安交通大学第二附属医院	教授	
徐万民	1962	富平县底店乡康庄村	北京大学	教授	

续表 72

姓　名	生卒年	籍贯	工作单位	职称	主要成果及获奖情况
石青（女）	1963.4	华阴市华西镇原义合村	美国北卡罗来纳州立大学	研究员	1988 年在中国科学院生物研究所工作，1989 年去美国北卡罗来纳州立大学留学，博士生毕业后在该校搞遗传研究工作。
董云鹏	1963.4	白水县北井头乡南井头村	广东省轻工业技术学校	教授	
康耀红	1963.5	韩城市王峰乡卓立北寨村	海南大学信息科技学院	教授	我国信息检索与数据融合领域的主要开拓者和奠基人，在 1990 年和 1997 年分别独立出版的《现代情报检索理论》、《数据融合理论与技术》是我国信息检索与数据融合领域的第一部专著，2000 年在西班牙 IPM 国际会议上发言，受到国际同行的高度关注；主持完成国防“八五”重点军事预研项目、教育部科学技术重点研究项目、国家外专局国际合作交流项目等多项重大科研项目；获 1 项国家实用新型发明专利；2 项机电部科技进步奖；被评为优秀科技青年、海南省有突出贡献的优秀专家、全国师德标兵；累计出版专著、教材共 18 部（独著 2 部、主编 12 部、参编 4 部），发表论文 80 多篇。
王凯	1963.6	蒲城县洛滨镇师家山	佛山科学技术学院	教授	在畜牧兽医学、动物毒物学方面成就突出。先后发表学术论文 60 余篇，出版高校教材 2 部，专著 2 部；参与和主持课题曾获青海省“青年科技奖”“科技进步奖”二等奖和三等奖及农业部“科技进步奖”三等奖；1999 年获全国“五一”劳动奖章，2000 年被授予全国先进工作者，享受国务院颁发的政府特殊津贴待遇；2001 年承担完成的青海省绿色计划“家畜棘豆中毒预防和棘豆中吲哚兹啶生物碱提取技术研究课题”获国家级“科研成果奖”。
王晓亮	1963.7	临渭区双王办穆屯村	中科院半导体研究所	研究员	主要从事高温大功率氮化镓系材料的 MBE 和 MOCVD 生长、物理及器件制备研究；先后研究成功了达国际先进水平的 LnGaAs/lnp 应变量子阱结构材料和压电极化效应诱导的高质量。
杜双明	1963.9	临渭区下吉镇杜家村	西安科技大学	教授	从事材料科学与工程专业教学与科研，参与并完成了多项科研项目，其中特种材料的环境模拟表征与优化设计属国家安全重大基础研究项目，其成果填补了我国该领域空白；获准国家实用新型

续表 73

姓 名	生卒年	籍贯	工作单位	职称	主要成果及获奖情况
					专利 2 项，编写教材 2 部，在国内外著名学术刊物发表论文 20 篇；完成教改项目 3 项，其中 1 项获省部级教改成果二等奖。
王民生	1963.11	白水县尧禾镇放马村	西安微电机研究所	研究员	
毛永波	1963.11	白水县林皋镇桃洼村	西安财经学院	教授	
王根厚	1963	蒲城县贾曲乡贤坡村	中国地质大学	教授	主要研究方向为区域地质与显微构造；负责和参加国家科学自然基金项目 2 项，部委项目 3 项，地方性项目 10 多项，发表科研论文 20 多篇，专著和教材各 1 本，参加的“西藏三十届国际地质路线”项目被评为西藏自治区科技进步一等奖，1995 年被评为北京市优秀青年教师。
赵萌莉（女）	1963	华阴市北社乡土洛坊村	内蒙古农业大学生态环境学院	教授	理学博士，主要从事植物生态学研究，尤其是在植物遗传多样性研究方面；主持国家自然基金项目“针茅属植物遗传多样性及生态分化的研究”等 4 项，参加国家自然基金、国家 863、跨越计划、技术成果推广计划、内蒙古科委项目及内蒙古自然基金 10 余项，出版论著 3 部，发表论文 40 余篇；获内蒙古自治区“知识分子深入基层”先进个人等荣誉 2 项。
刘宽忍	1963	蒲城县平路庙乡晋王村	陕西省文化厅	研究员	中国第一位民族管乐器硕士；擅长笛子演奏，著有《笛子演奏法》、《陶埙演奏法》、《中国笛子的南北风格与演奏技巧》、《三五七之研究》，出版有《刘宽忍笛子独奏专辑》和《刘宽忍贾平凹埙乐专辑》；创作有笛子独奏曲《秦吟》、《秦川行》和埙曲《风竹》、《夜行》、《坐望》等；被媒体誉为“华夏吹埙第一人”；多次获国家和国际优秀演奏（创作）奖。
王永岗	1964.2	临渭区官道乡小什村	中国医学科学院肿瘤医院	主任医师	从事胞部肿瘤外科治疗及研究工作，擅长肺癌、食管癌、贲门癌及纵隔肿瘤的诊断及外科治疗；参与承担了国家“973”“十一五”“十二五”等重大研究项目，已在《中华肿瘤》、《中华外科》等国内外著名医学期刊发表论文 50 余篇。

续表 74

姓　名	生卒年	籍贯	工作单位	职称	主要成果及获奖情况
杨耀武	1964.5	华阴市太华办红丰村	河北社科院经济研究所	研究员	主要研究成果有：报告《促进科技成果向现实生产力转化的对策研究》（国家社会科学基金项目）《河北省迎接知识经济的战略思考》（河北省计委计划项目）等；著作《当代中国科技总览》、《中国高新技术产业开发区理论与实践》、《决策学》等；论文《科技进步综合评价标准》、《论高科技精神》等多篇；获中国科协改革建议奖、河北省科技进步奖、社会科学优秀成果奖、“五个一”工程奖、决策科学优秀奖等。
赵小明	1964.8	白水县城关镇方里村	西安武装工程学院	教授	
赵政阳	1964.11	富平县梅家坪镇洪水村	西北农林科技大学园艺学院	教授、研究员	先后主持国家攻关重大专项、科技部重大专项、国家攻关、农业部、陕西省重大科技项目等科学研究项目30余项，获省级以上科研成果5项，选育并审定了“秦星、秦艳、秦阳”等苹果新品种，引进了“皇家嘎拉”、“粉红女士”等苹果新品种；负责组建了西北农林科技大学苹果研究中心和苹果试验站；负责组织20多名果树专家实施了“富平县万亩果梨产业化科技示范工程”，总结提出了苹果园规范化管理的“八大技术”和技术推广的“富平经验”；发表论文50多篇，出版著作12部。
李忠兴	1964	大荔县冯村镇船舍村	长庆油田公司	副总地质师	取得多项具有国际国内先进水平的科研成果。主持完成了鄂尔多斯盆地第一口水平井及第一个注气开发试验的地质设计和开发方案；参与研究并实践开发井网形式，注水时机及超前注水可行性开发理论，完善了有效开发低渗透油藏的技术集成；找到了“以注水为核心，增大平面注水波及面积、提高纵向水驱储量动用程度、增加可采储量、提高单井产量”的低渗透油藏稳产技术路径，为油田的稳产高产作出了突出贡献。“安塞特低渗油田开发技术”获陕西省科技成果一等奖，“五里湾油田稳产技术及应用”获宁夏科技成果一等奖，“低渗透油田开发配套技术”获长庆油田集团公司特等奖；同时还获得省部级科技进步奖10多项，撰写发表论文10多篇，出版专著3部；被授予有突出贡献科技专家和国务院特殊津贴专家称号。

续表 75

姓 名	生卒年	籍贯	工作单位	职称	主要成果及获奖情况
任晓娜（女）	1964	澄城县城关镇	榆林人民广播电台	一级播音员	
孙学军	1965.6	蒲城县孙镇孙镇村	西安交大第一医院	主任医师	主持和参加 10 余项省部级、校科级课题，如“WAFI/CIPI 基因突变在胃癌分子发病机制中的作用”—陕西省自然科学基金；“傅立叶变换红外光谱（FT－IR）对恶性肿瘤早期诊断的研究”——西安交大重点科研培植项目等；开展多项医疗新技术，包括“结肠腹膜外造口一期乳头成形在 Miles 术中应用”“疝环充填式无张力疝修补术”等；发表学术论文 60 余篇，其中 SCI 收录 3 篇，参编专著 4 部，副主编专著 2 部，如《外科黄疸疾病诊断治疗学》、《胆道外科基础与临床》、《实用腹部外科手术技巧》等。
李建华	1965.10	白水县雷村乡通道村	空军曜工程学院	教授	
崔亚丽（女）	1965.11	临渭区下吉镇杜家村	西北大学	教授	专注于磁性微粒及其在生物医学前沿领域的研究，在世界范围内率先开展微米 Fe3O4/Au 磁性复合微粒的基础研究、应用研究、产品开发以及产业化工作，引导着该领域的趋势；发表研究论文 40 余篇，申报发明专利 50 项，获美国发明专利权 1 项，中国发明专利权 9 项，中国实用新型专利 1 项，磁性微粒在生物医学领域应用的研究成果获陕西省科学技术奖一等奖。
徐坚	1965	华阴市五方乡徐城	西安外国语大学日语系	教授	《高级日本语教程》、《中级日本语读本》，译著《临终关怀》、《现代中日词汇的异同研究》。
郭坤宇	1965	富平县薛镇杨范村	上海复旦大学	教授	博导、数学系主任，享受政府特殊津贴、2002 年获教育部高校青年教师奖，获上海市科技进步奖一等奖，是国家杰出青年科学基金获得者。
田俊良	1966.5	临渭区下吉镇西关村	中国航天科技集团第四研究院 41 所	研究员	参与了多种国防重点战略、战略导弹型号的设计工作，顺利完成了战略导弹固体发动机质量评判专项、可靠性工程，国防重大基础研究 973－61336 项目，多项总装备部“十五”“十一五”预研项目；院中青年学术技术带头人，曾获国防科技进步三等奖两项。

续表 76

姓　名	生卒年	籍贯	工作单位	职称	主要成果及获奖情况
侯有明	1966.9	白水县北井头乡下徐村	福建农林大学植保学院	教授	博士生导师，主要从事昆虫生态学及害虫综合治理的教学和研究工作。先后主持参加完成 30 余项国家和省级科研课题。在害虫生态控制、非嗜食植物次生化合物害虫的控制机理和农产品全程安全生产技术体系等方面的研究取得创新性成果，并在生产实际中应用，获得显著的经济、生态和社会效益。其科研成果和论文获省级科技进步二等奖 2 次，三等奖 2 次；1996 年获陕西省人民政府“首届陕西省青年科技奖”，1997 年获“广东省十大优秀博士生”称号，2001 年获“福建省新长征突击手”、“中国植物保护学会首届青年科技奖”，2002 年获“中国科学技术发展基金会中国昆虫学会第三届青年科学技术奖”等。
申存生	1966	蒲城县贾曲乡	重庆交通学院	国家级足球裁判	常在《中国体育科学》、《北京大学体育学报》、《重庆体育科学研究》等报刊发表体育学术论文，并获学院优秀专项奖 1 次。
贺小刚	1966	临渭区双王办事处灵阳村	清华大学	教授	
刘红卫	1967.2	白水县林皋镇云门村	西安电子科技大学	教授	
王百群	1968	临渭区闫村镇西王村	中科院西北水土保持研究所	研究员	主持和参与了“国家农业科技攻关项目”“国际合作项目”及“国家自然科学基金项目”研究，获陕西省科技进步一等奖 1 项，在国家级刊物发表学术论文 30 余篇。
钞晓鸿	1968.11	临渭区下吉镇高钞村	厦门大学	教授	国家“清史工程”《财政金融志》主撰人之一，《二十世纪清史研究》一文获厦门市优秀社会科学成果一等奖、福建省第六届优秀社会科学成果二等奖、教育部第四届中国高校人文社会科学优秀成果三等奖；著有《生态环境与明清社会经济》。
同关山	1969	蒲城县罕井镇东党村	美国芝加哥大学	研究员	先后在美国新泽西 SCO 和纽约波士顿 IBM 公司研究室工作，在计算机技术方面有许多论著，被世界软件行业协会列入世界计算机软件专家名人录。

续表 77

姓 名	生卒年	籍贯	工作单位	职称	主要成果及获奖情况
王江雨	1973.1	临渭区下吉镇西关村	新加坡国立大学法学院	教授	主要从事国际贸易及投资法、国际商法、国际金融法、中国法律传统以及中国公司证券法的讲座与研究；在中国银行总行法律部工作期间，曾参与多起重大诉讼及金融业务谈判；1999 年作为中国代表参加了联合国国际贸易法委员会有关公约制定的谈判；曾获香港中文大学“青年学者研究成就奖”。
贠敏（女）	1974	临渭区站南办贠张村	中国航天局	研究员	
马天祥		华县	西北大学	教授	曾在罗马尼亚布加勒斯大学中文系任教；论文有《略论汉语拟声词（象声词）的独立性》、《浅议语文辞书如何处理通假字》，参加《古汉语通假字字典》的编撰。
王尚志		临渭区下吉镇牛角庙村	山东省稳德市 139 医院	主任医师	
王青岁		富平县流曲镇	航天工业部	研究员	
王克信		富平县小惠乡	淄博市师范学院	教授	
王润利		临渭区官道乡小什村	北京肿瘤研究所	研究员	
王家骏		华县	陕西省林业科学研究所	研究员	著作有《黄土高原造林》、《太白山自然保护综合考察论文集》，国内外刊物发表论文 20 余篇。
毛济录		临渭区阳郭镇郭坡村	西安航空培训学院	教授	
牛如森		华县	西北医学院	教授	主要论文有《唾液线脉管病》、《大骨节病的病理学研究》等 14 篇。
成一丰		澄城县善化乡尖岨	陕西师范大学	教授	陕西省社会科学联合会副主席，著有《哲学笔记与黑格尔哲学》等。

续表 78

姓　名	生卒年	籍贯	工作单位	职称	主要成果及获奖情况
安怀伦		华县	西安医学院	教授	论文有《174 例乳腺癌放疗分析》、《精原细胞癌瘤 49 例放疗效果分析》、《膀胱癌 X 线治疗诱发平活肌瘤一例》、《放射线致癌》等。
安增晢		富平县长春乡	新疆八一农学院	教授	
刘正武		富平县南社乡	兰州大学	教授	
刘永信		富平县东上官乡	青海省司法学院	教授	
刘战功		富平县南社乡	新疆大学	教授	
刘润朝		富平县美原镇	华北石油技校	教授	
刘修水		华县	陕西师范大学	教授	哲学研究室主任。
李正义		富平县流曲镇	西北大学	教授	
李景荫		澄城县冯原镇徐卓	北京大学	教授	《国际共产主义运动史》、《民族解放运动史》编者之一,《马列主义民族解放理论》。
严鸣晨		澄城县寺前镇	北京国际关系学院	教授	编有《语文知识辞典》等。
张玉华（女）		富平县南社乡	新疆大学	教授	
张学民		富平县留古乡	乌鲁木齐生土所	研究员	
张键		富平县庄里镇	青海省教育学院	教授	
张建祥		华县	陕西师范大学	教授	陕西统战理论学会副会长,参加编著《统一战线简明教程》,主编《中国现代史》(上中下);论文有《陈独秀的家长作风与第一次国内革命战争的失败》、《中国抗日战争在世界反法西斯战争中的作用》等 10 多篇。
张鑫		富平县雷古坊乡	甘肃民族学院	教授	

续表 79

姓 名	生卒年	籍贯	工作单位	职称	主要成果及获奖情况
郑文琦（女）		华县	美国加州大学	教授	发表论文《遗传蓝图》、《生物化石图》、《水污染及健康》等 10 余篇。
秦关民		华县	陕西师范大学	教授	论文有《临潼县古地理环境与地址地貌的演变》、《渭南地区地皱类型结构的类型和演变》、《渭南地区土地类型与综合自然区划》、《渭南地区综合自然区划及其综合利用改造的方向》、《安康地区土地类型的划分》。
郭诚杰		富平县白庙乡	咸阳市中医学院	教授	
焦成录		富平县华朱乡	兰州市 27 支局	研究员	
雷崇敏		澄城县韦庄镇西白村	南京水利学院	教授	
樊玉林		华县	西安医科大学	教授	曾设计“筋膜～肌肉管”，治疗颈部食道损伤，获 1979 年陕西省科技奖；著作有《中耳保护功能与速路膜破裂》、《应用胸锁孔突肌修复颈部气管瘘及食道损伤》、《特殊性气管异物的治疗》、《外淋巴蛋白、锌铜、钙定量测定及临床应用》等。
姜梦宇		澄城县善化乡	《西北信息报》社	高级编辑	
党登奎		澄城县韦庄镇	《新疆日报》社	高级编辑	

第三章　录

渭南市有突出贡献拔尖人才

第一批（1990 年）

张浩奋　合阳县电力电容器制造公司
王丙申　渭南市农科所
陈加贞　大荔县科技局
安兆甲　富平县立城中学
贺学信　大荔县农技推广中心

朱　健　渭南市林业局
曾长安　富平县文化局
杨学良　渭南市教研所
王建奎　澄城县教育局
刘润雨　蒲城县乳品厂
李　萌　渭南市染化厂

第二批(1993 年)

李小艾(女)　渭南市北塘小学
张清锁　渭南市石油化工厂
成高启　韩城市啤酒厂
冯选凹　华阴市淀粉厂
王　新　华县塑料厂
宋贵生　华县生活锅炉厂
刘新丰　华县华山制药厂
陈德所　潼关县小口金矿
张耀德　大荔县医院
赵少平　大荔县农机校
戈振直　合阳县包装材料厂
李建福　合阳中学
燕宏恩　澄城卷烟厂
王继祖　澄城县塑料制品厂
张马祥　陕西省杜康酒厂
张增东　蒲城县机井工作队
马新民　蒲城县生物制品厂
张俊霞(女)　富平县乳品厂
徐都峰　富平县乔山建材琉璃工艺总厂
张拜寿　渭南地区农技站
顾汝建　渭南市农技中心
党建忠　渭南地区农科所
王恒善　渭南地区水保站
张世伟　渭南地区东雷抽黄管理局
张元凯　渭南地区针织厂
严安政　渭南地区教育学院
同录云　渭南地区农校
籍小平　渭南地区医院
赵舜英(女)　渭南地区医院
李昭慧(女)　渭南地区医院
刘铁战　渭南市医院
卢勇田　渭南市医院
亢海荣　渭南地区中医学校
关娜莉(女)　渭南市卫生防疫站
李康美　渭南地区艺术研究所
史育民　渭南地区艺术研究所
李仲进　《渭南法制报》编辑室
杨玉杰　渭南电视台
刘维昭　渭南地区医院
刘廷春　渭南地区医院
刘全锁　渭南地区广播电视局
史永义　渭南市畜牧兽医工作站
谷俊友　渭南地区农经指导站
肖竹哉　大荔县医院
余巧云(女)　渭南文化艺术研究所
杨树民　渭南地区地方志办公室

第三批(1999 年)

任雅莉(女)　临渭区文艺创作室
霍英英(女)　渭南市体委业余体校
王三毛　渭南市文联
李康美　渭南市艺术研究所
史育民　渭南市艺术研究所
杨玉杰　渭南电视台
雷淑琴(女)　渭南电视台
李百忍　陕西秦牛(集团)股份有限公司
刘新丰　陕西省华山制药厂
刘静波　陕西恒源电力股份有限公司
王兴无　渭通股份有限公司
王新旺　陕西渭南化工实业有限责任公司
赵建明　大荔县棉办
王有莘　合阳县农技中心
刘炳辉　白水县园艺站
田张厚　富平县老庙乡农技站
杨兆森　渭南市农技中心

郭怀斌　渭南市林科所
陶学英(女)　临渭区育红初级中学
党福奎　临渭区瑞泉中学
张亚勋　韩城市司马迁高级中学
卓武平　韩城市职业中等专业学校
姬榜学　澄城县澄城中学
刘林林　合阳县合阳中学
路亚娣(女)　蒲城县东槐院小学
孟宪俊　富平县庄里小学
韩度顺　富平县中医药职业学校
严安政　渭南教育学院
付俊贤　渭南教育学院
段贵林　蒲城师范学校
郭应举　渭南市第二医院
刘金保　韩城市人民医院
宋宝玲(女)　潼关县医院
王健康　大荔县中医医院
张志俊　渭南市中心医院
刘铁战　渭南市中心医院
董书法　渭南市中心医院
张铁山　渭南市中心医院

第五编　其他人物



印光法师像

本编所收录者，系前几编中不好入编的人物。一部分相当于旧志中的“义行”人物。他们的高行节操，难能可贵，在当时使人赞佩，于后世也值得人们效法。一部分是在当时有重大或较大影响、具有某方面代表性和认识意义的人物。他们的事迹，可以为历史学、社会学、民俗学、思想史、宗教史等等的研究提供资料。杨坚皇后独孤伽罗、唐玄宗贵妃杨玉环、唐宪宗李纯皇后郭氏（郭子仪孙女）、杨虎城妻张惠兰，等等。她们的传记，都在很大程度上反映着当时的时代状况。其中的郭氏，其经历牵连着唐朝7位皇帝的兴替，在一定程度上是唐朝这一段历史的缩影。一部分是劣迹昭著人物，作为反面教材，不可或缺。所以本编的人物，为研究、认识当地乃至全国某些古今状况，提供了一个特殊的视角。

第一章　传

太　姒

太姒，女，周文王正妃，周武王之母，大禹后代有莘国（今渭南市合阳县洽川镇莘里村一带）姒氏之女。明晓仁义道德，仁慈明智，遵循规范。文王迎娶太姒入宫后，太姒经常思念太姜（周文王祖母）、太任（周文王母）的德行，以她们作为榜样，日夜辛勤操劳，以达

到妇道的要求。太姒被称为文母，周文王治理朝廷大事，太姒治理宫内之事。

太姒生了10个儿子，（伯邑考、武王发、周公旦、管叔鲜、蔡叔度、曹叔振择、霍叔武、成叔处、康叔封、聃季戴），其他妾所生的儿子近百个。其人丁兴旺，家庭合睦，都是她管理有方之故。太姒经常以正确的道理教育诱导10个儿子，从小到成人，没有让他们看见过邪恶之事。等到他们长大成人，文王继续言传身教，终于成就了武王、周公旦的高尚德行。史书说太姒仁慈贤明且德行高远。《诗经·大明》篇中说："大国的姑娘，好比天上的仙女。定下迎娶的吉日，亲自迎亲到渭水。排列船儿做浮桥，真是光耀堂皇！"（译文，下同）又说："美女是莘国的姑娘，她是长女出嫁。生下了周武王，上天扶助授命他，会合诸侯伐殷商。"《诗经·思齐》篇中说："行止端庄的太任，她是文王的母亲。容貌美好的太姜，她是太王的夫人。太姒继承她们的美德，她有众多的儿子。"这些，都是对太姒事迹和品德的生动记述。太姒与太姜、太任共称周室"三贤母"。白寿彝总主编的《中国通史》第1453页说，《周易·归妹》爻辞有"天乙归妹"，即指"大邦有子，侻天之妹"（大国的姑娘，好比天上的仙女）的出嫁故事。太姒出嫁的故事写入《周易》的爻辞里，可见其流传之广，而为当时人所熟知。

程　婴

程婴，春秋时晋国人，家在今韩城市境。晋正卿赵朔之友。晋景公十七年（前583），司寇屠岸贾诬陷赵朔，致使赵家被灭族，赵朔随之被杀。朔妻赵庄姬，系晋景公之姑母，躲于宫中，生子赵武，即后人所称"赵氏孤儿"。屠岸贾怕此儿长大复仇，极力搜索，要将他杀死。赵朔的门客公孙杵臼与程婴密谋，由杵臼携另一婴儿（一说即程婴之婴儿），逃匿山中，然后程婴亲自去向屠岸贾告发。屠岸贾听信了程婴的举报，捕杀了公孙杵臼和婴儿。随后程婴又使计脱身，携带真孤儿赵武逃匿山中（据传为九郎山，"救郎山"之音转，在今陕西省黄龙县白马滩镇）。后晋景公死，晋悼公立。韩厥主晋国国政，向晋悼公进言赵朔之冤，将赵武救回宫中。程婴遂了护婴之愿，即在公孙杵臼灵位前自刎而死。元代剧作家赵君祥以此事为题材，作杂剧《冤报冤赵氏孤儿》，又名《赵氏孤儿大报仇》。历代改编为各种剧种，盛演不衰。18世纪法国文学家伏尔泰曾为此故事感动，将此剧改编为《中国孤儿》。今韩城市西南11公里的嵬东乡堡安村古寨内，有赵武、程婴、公孙杵臼三人之墓，分别名为"晋卿赵文子墓"、"晋公孙义士杵臼墓"、"晋程义士婴墓"，人称"三义墓"。

司　马　氏

司马氏，女，西汉左冯翊夏阳高门原（今韩城市嵬东乡高门村）人，太史司马迁之女，安平侯杨敞之妻。自幼受父熏陶，熟读经史，遇事有谋，机智果断。昭帝崩，昌邑王刘贺即位后，整日升平歌舞，迷恋酒色，信用奸人。大将军霍光、车骑将军张安世准备立新帝，派司农田延年与丞相杨敞商议。杨敞听后惊恐万状，汗流浃背，不能应言。司马氏镇静自若，当即密劝丈夫道："此乃国家大事，大将军已有定议，才使九卿来告于你，你应即刻允

诺。谁知你竟犹豫不决,有误大事!”杨敞遂嘱延年,按大将军计议而行。遂于本始元年(前73)废去昌邑王,拥刘询登极,是为宣帝。司马迁临终,将《史记》遗稿托于司马氏,藏于华阴。宣帝即位后,司马氏将《史记》正文交给儿子杨恽,呈送宣帝,《史记》才得以传世。

王　丹

王丹,字仲回,东汉京兆下邽(今属渭南市临渭区)人。西汉哀帝、平帝时,在州郡任过官吏。王莽时,朝廷多次要求他出来做官,他都没有答应。由于其家富裕,他常搞一些舍施济急的事。每年农时,带饭菜到田间,送给勤苦劳动的人。懒惰的人看到后,不能领取食物,都改变旧习,积极向上,勤苦自勉。对于游手好闲不务正业的人,他劝说其父兄加强教管,责其改正。家中有丧事的人,他出物出人,亲自为其操办。遇事有困难的人,都能得到王丹的帮助。由于他以身作则,身体力行,十多年间,邑内风气大为改观。

王丹性情高洁方正,最厌恶豪强的人。河南太守同郡人陈遵,因友丧亲,资助甚丰。王丹则怀细绢一匹,送给事主。陈遵知道后,很惭愧;想与结交,但被王丹拒绝。邓禹(刘秀的将军)西征关中,军粮不足,王丹率领族人缴麦二千斛。邓禹上表荐举王丹,叫他到左冯翊做官,他称病未去。大司徒侯霸想和他交友,恰逢王丹被朝廷叫去做官,侯霸便遣儿子侯昱候于路旁。侯昱见王丹就拜,王丹回拜。侯昱说:“我父亲要和你交朋友,你为啥拜我?”王丹道:“你父亲虽有那样的打算,但我没有答应他呀!”

有个和王丹的儿子在一起就学的人,他的亲人死了,儿子告诉王丹,想前去安慰。儿子和同伴将要起身,丹生气地将他打了一顿,叫他把礼物(缣)寄去就行了。有人问王丹。他说:“交朋友,不是一件很容易的事。世间象管仲、鲍叔牙那样的友人少得很。张(耳)、陈(馀,二人为西汉时人)两人开始很好,最后竟成了仇人;萧(育)、朱(博,二人为西汉时人)结果也是这样;所以,好朋友是非常少的。”人们听了,很佩服他的见解。

王丹当了太子少傅后,有人向他推荐人才,王丹便采用了。后来这个被荐的人犯了罪,连累得王丹也丢了官。推荐的人既害怕又觉得脸上无光,从此不与王丹来往。王丹复职又当了太子太傅后,见了推荐者,说:“你不和我来往,把我的胸怀看得怎么是那样的窄狭小气?”仍对他相待如旧。后来退职在家,病死。

吉　翂

吉翂(489～?),字彦霄,南北朝冯翊莲勺(今渭南市临渭区北部)人。迁居襄阳(今湖北襄樊市)。他从幼年就有孝的心性。11岁时,母亲去世,他不吃不喝,饿得昏迷,亲戚们都很惊奇。梁武帝天监二年(503)十二月,他父亲任吴兴郡原乡县(治所在今浙江安吉县安城镇东)令,遭奸吏诬陷,被逮捕押往廷尉府。当时吉翂15岁,在大路上号啕大哭,向公卿求情,过路人看见,也被感动得落泪。他父亲虽然是清白的,但耻于被司法官员审讯,就含冤承认了奸吏所诬陷的罪行,按罪行要被砍头。吉翂就去敲登闻鼓(古代官府大门旁供告状喊冤者敲的鼓),乞求代替父亲去死。吉翂被囚禁的时候,狱吏依法给他戴上重

镣铐。廷尉蔡法度怜悯他年幼，叫给他换上小的。吉翂不听，说："我请求代替父亲死，死罪之囚，刑具只应增加，岂可减少吗？"终于没有换掉重镣铐。

梁武帝萧衍得知这一情况后，感到很惊奇，向蔡法度下诏说："吉翂请求自己死，赎父亲的罪，这种孝心的确可靠；但他还是幼童，未必能想出这个主意。你可严加胁迫引诱，让他供出给他出主意的人。"蔡法度接受诏令以后，回到自己的官府大理寺，把各种仪仗陈列在大堂两侧，又把有关的官员都召集来，把气氛弄得非常森严。然后将吉翂押上堂来，声色俱厉地问："你请求代替父亲死，皇上已经下诏允许，现在就要把你处死。但是受刀受锯是非常痛苦的事情，你确实愿意死吗？况且你是个小孩，不会想出这样的主意，肯定是有人教给你。他的姓名是谁，你可回答出来。你要是对替死的事心中后悔，我可以答应你不死。"吉翂回答说："我虽然年幼，难道不知死可怕吗？但是我的几个弟弟都很小，只有我年长，不愿看到父亲遭受极刑，而自己继续活着。所以从内心想出这个主意来，觉得是个再好不过的主意。现在愿意代替父死，把自己的骨肉委弃于沟壑，这不是小事情，我怎么能受别人的指使呢？皇上既然下诏允许我代替父死，我就跟升天成仙了一样，怎么能后悔呢？"蔡法度知道吉翂是经过反复考虑拿定了主意，不能使他屈服，就换了个和颜悦色的表情，引诱他道："主上知道你父无罪，准备给他辨明冤屈。看你的相貌长得聪明俊秀，实在算得上个不同寻常的佳童，现在你若改变主意，有可能父子都得活命。为何在这样妙龄时候，却硬要受酷刑去死？"吉翂回答说："凡鲕鲭（ér，鱼名）蝼蚁，尚惜其生命，何况是人，岂愿粉身碎骨。现在我父亲被押在监狱，必定遭受杀身刑罚，所以我想牺牲自己，以求延续父亲的生命。如今我闭上眼睛伸长脖颈，随你们砍下头去，我的心意已经尽到了，再没有什么话可以回答。"蔡法度把这些情况都上奏给梁武帝，武帝就赦免了吉翂的父亲。

丹阳郡（治所在今南京市）太守王志收集吉翂在廷尉府救父的故事，并且请吉翂居住在丹阳郡境内，准备到下年初把他作为推举"纯孝"的人选。吉翂说："太守，你想得真奇怪呀，怎么小看我吉翂呢！父亲受辱，儿子替死，道理本来就是这样的。要是我厚着脸皮接受了你的推举，那就成了我要求替父去死的时候，是借父亲买孝的美名。这对我是多么大的侮辱！"终于拒绝了王志的推举。

吉翂17岁时，在居处襄阳应聘为湖州（治所在今浙江湖州市）主簿。不久，代理万年县（治所在今湖北旧襄阳府境）令。任职一个月内，社会风气就大为改观。随后，湘州（治所在今湖南长沙市）刺史柳悦又召他为主簿。后来，他的同乡裴俭、丹阳郡丞臧盾、扬州中正张仄联名举荐吉翂，说他"孝行纯至"，并且精通《易经》和《老子》。梁武帝下诏，让太常卿表彰并荐举他。

以往，吉翂因父亲遭诬陷获罪时，受惊恐生病，留下后遗症，后因疾病复发而卒。

杨　艳

杨艳（238～247），女，字琼芝，弘农华阴（今华阴市）人。父杨文宗，母赵氏。晋武帝司马炎的皇后。美姿容，善书法，性偏私。

杨文宗是魏国贵族，封（茆 mǎo）亭侯。魏国晋王司马昭为了篡魏，立司马炎为晋太

子，娶了杨艳为王太子妃。泰始元年(265)，司马炎建立晋朝，史称晋武帝，册立杨艳为皇后。

杨艳生了三子、三女，长子早夭，次子司马衷立为太子，三子司马柬封秦王，三女为平阳、新丰、阳平公主。司马衷性痴呆，武帝有废立之意。杨皇后坚持不能破坏立嫡立长之先制，遂得以保持太子位。

泰始八年(272)，晋武帝博选良家女以充后宫，召候选者让杨皇后拣择。她生性妒忌，佯露笑容，实心中立下准则，凡姿容端丽者均斥为妖冶，一概不选。当时卞藩女有美色，晋武帝见而垂涎欲滴，以扇掩面向杨皇后耳语，希望选上她。杨皇后却以卞氏三世居后位，其女不可屈居卑位而拒选，武帝也无可奈何。同年，武帝拟立卫瓘之女为太子妃，贾充之妻郭槐以重金收买杨皇后，结果力排卫女而立贾充的女儿贾南风为太子妃。十年(274)，杨皇后病危，害怕晋武帝立胡贵嫔为皇后，对太子不利，临终时把堂妹杨芷推荐给武帝，希望在她死后立杨芷继承后位。杨芷长相俏丽，性风流，果得武帝欢心。未几，杨艳死，时年37岁，谥武元皇后。葬于峻阳陵。

杨　芷

杨芷(259～292)，女，字季兰，弘农华阴(今华阴市)人，杨艳的堂妹，父杨骏，母庞氏。晋武帝司马炎的皇后。

泰始八年(272)，杨艳病危，杨芷应召入宫。咸宁二年(276)立为皇后，时年20岁。杨芷长相与杨艳相伯仲，而没有杨艳的妒忌心，更博得武帝的宠爱，生皇子封渤海殇王，早夭，此后没有生育。她对武帝临幸其他宫女，采取宽容的态度，后宫美女多至万人。晋武帝终因沉溺女色，拖垮了身体，于太熙元年(290)去世。同年，司马衷继位为惠帝，尊杨芷为皇太后。杨芷的父亲杨骏在武帝时任车骑将军，封临晋侯，掌握实权。武帝临死时，遗诏汝南王司马亮辅政，任太傅、大都督。杨骏害怕大权旁落，与杨芷在武帝病重时草拟遗诏，自任太傅、大都督，从此总揽军政大权。

杨骏与杨太后的专权，引起贾皇后的不满。永平元年(291)，贾皇后密召楚王司马玮入京，杀死辅政大臣杨骏。杨太后在危急中在帛上书写“救太傅者有赏”，令手下人射向城外，请求救兵。事发，被废去皇太后尊号，贬为庶人。杨芷与其母庞氏一同软禁于金墉城(在今河南洛阳市东北)永年宫。翌年，庞氏被杀，贾皇后又断绝杨芷的生活供应，活活饿死，时年34岁。永嘉元年(307)，晋怀帝才给予恢复名分，追谥武悼皇后。

独孤伽罗

独孤伽罗(544～602)，女，俗称独孤氏、独孤皇后，隋文帝杨坚的皇后。其父独孤信是西魏大将，鲜卑人，原籍云中(治在今内蒙古托克托县东北)，徙居代地(今山西大同)。北魏洛阳政权分裂后，高欢追杀孝武帝。独孤信捐弃父母妻子，单骑救主奔长安，在秦岭北麓(今渭南市临渭区崇凝镇，俗称独孤庄)建立家园，复娶二妻，郭氏生6子，崔氏生独

孤伽罗。为独孤信第七女。

新婚约法

独孤氏十四岁时，出落成为美丽姑娘，引得众士家大族子弟慕名前去求聘。独孤信最后选中北周开国勋臣杨忠的长子、生得一表人才的杨坚。杨忠，弘农华阴人，官拜柱国大将军，封随国公。他的长子杨坚为人深沉稳重，不苟言笑，谈吐极有见识，令很多人刮目相看，说他风骨特异必有飞黄腾达之日。独孤信有意将女儿许配给杨坚，为此他要亲自考察一番。一天，独孤信特意摆下酒筵，宴请杨忠父子及几个知己朋友。席间，独孤信有意考问杨坚说："我与你父亲在战场上出生入死，今天才获得些功名。你还没有经历过战场考验，你有什么打算？"杨坚不慌不忙地回答："大人盛名盖世，我常听家父称赞大人用兵如神，谋而后动，声振邻国。我如果上了战场，当以大人为榜样，建功立业。"独孤信又笑着问："子侄平日喜欢练何种武艺？""刀枪弓马，每日必练。但我以为，为帅者不仅要武艺出众，重要的是要有韬略修养。项羽虽能敌万人，但智谋不及刘邦，只落得四面楚歌、自刎乌江的败局。"独孤信十分赞赏杨坚这番话，于是说："你将来的造就，一定在老夫之上，好好努力吧！"杨坚顺利地通过了考验，独孤信把幼女嫁给了他。

新婚不久，在一次交谈中，独孤氏对杨坚倒出心中蕴藏了许久的话："男人都有一个毛病，一得意，就妄自尊大，能和一个多情多义的人白头偕老，实在难得。"杨坚不解："你怎么有这样的想法？"独孤氏肯定地说："男人一旦得意，就视女人为玩偶。你看权势之家，宫廷之间，昏淫秽乱，有谁尊重女人？"杨坚问："难道你怀疑我有对不住你的地方吗？"独孤氏说："我父亲看中的是你相貌不凡，识见远大，说你将来一定会有成就。不过对一个女人来说，你事业有成就，如不能尊重我，始终如一地对我好，那对我又有什么意义呢？我父亲有五个姬妾，争宠夺位，家庭扰得不得安宁；几个哥哥都是如此，自寻烦恼。我见得多了。你要那样，我可受不了，也绝不答应你那样做。"杨坚说："想不到你这样多虑，我保证不会背弃你。我爱你之外，只有更加敬重你。我向你保证，除你之外，不和第二个女人有来往。"随后发誓说，"我杨某如果背着你和第二个女人有来往，就遭天罚……"史书上称独孤氏善妒，其实不实。她力求夫妻之间真诚相爱，要求杨坚不纳妾，不乱爱，即使到杨坚贵为帝王时，也不能破坏这个原则。在中国封建社会的朝廷里，难得有这样的婚姻关系。

佐夫称帝

杨坚婚后不久，靠父亲荫官为车骑将军。当时正值北周明帝宇文毓统治时期，明帝的皇后是独孤信的长女。早在明帝登上帝位以前，就曾听人说过杨坚相貌贵不可言，如今皇权不振，他不能不警觉。为此，明帝密遣相术家赵昭去观察，如果发现杨坚有帝王之相，就除掉他。赵昭见到杨坚。发现杨坚果然气宇不俗，就对杨坚直言相告："将军之相，真乃五百年也难得一见。额广，中央突起，直贯入顶，相术上称之为五柱贯顶'，此相当为天下之君。异日富贵时，愿将军不要忘了我今天的论断。"杨坚听了赵昭的话后，回到家中，对独孤氏谈起了这番经过。接下来杨坚又给她讲了自己小时出现的种种异相。独孤氏略一思索，正色对杨坚说："看来，你的确不是常人。不过现在权臣当道，你要特别小心。依我看来，成大事的人，一定要有志同道合的人帮助才能成事。你应多结交几个真心朋友才是。"独孤氏这些话，使杨坚受益匪浅。这时，执掌大权的大冢宰宇文护疑忌杨坚，曾有意

杀他，但都被杨坚逃过。明帝受宇文护的辖制，一心想除掉他，不料宇文护竟先下手把明帝毒死。继立的武帝，即宇文邕，经过十一年的准备，设计杀死了宇文护，尽诛其党羽，掌握了大权。武帝亲政以后，积极整练军队，灭了强敌北齐。此时杨忠已死了，杨坚袭爵为随国公。在多次征战中，杨坚功勋显赫，加上杨坚的好友郑译等人在武帝前不时吹捧，杨坚的声誉日渐上升。武帝的太子宇文赟16岁时，择杨坚的长女为太子妃，这样杨坚成了太子的岳父。杨坚37岁时，武帝驾崩，太子宇文赟即位，史称周宣帝。周宣帝是个21岁的青年，性格暴躁，嗜酒如命，喜怒无常。杨坚以皇后之父被任命为大后丞。宣帝远游时，就派杨坚居守。杨坚常借机弄权，为讨好内外，对宣帝也时常规劝，要他注意政事。宣帝渐渐感到不耐烦而对杨坚不满。杨坚知道自己已不再被皇帝信任，觉得唯有外放，离开朝廷，才比较安全。这样，由好友郑译策划，杨坚被外放任扬州总管。上任前，杨坚特别关照郑译等人，以后朝中政情大事，要随时通报消息。

正在杨坚准备起身去扬州之时，郑译传来消息，宣帝因饮酒过度，已昏迷两天，怕有变故。杨坚得知后，拿不定主意，便与独孤氏商议。独孤氏以古为鉴，审时度势，她说："这个时候，绝对不能走，机不可失。现在你装作失足扭伤，不能行走，传话出去，暂时延缓行期。其他的事，赶快找刘昉郑译一班好友密议。"杨坚依独孤氏的主意而行，一面装着脚痛，宣布行期延缓，一面秘密与刘昉、郑译等商议，定下策略。宣帝暴饮昏迷了10天，郑译乘机草拟一昭令，策命杨坚入朝辅政，并都督内外军事。在杨皇后支持下，诏令在皇帝病床前宣读。当时宣帝不能言语，算是宣帝口授沼书，立刻正式宣布，杨坚轻易取得辅政大权。他立即进居朝堂，施展权谋，以郑译、刘昉为心腹，并乘宣帝未死，假称赵王宇文招嫁女于突厥，尽召诸王入京。两天后，宣帝驾崩，7岁的太子宇文阐继位，杨坚身为摄政，大权独揽。

杨坚的作为，渐渐显出揽权的野心，遭到宇文氏诸王的反对。赵王设宴请杨坚，准备在宴席上以伏兵杀之。好在杨坚在随从元胄的保护下，免遭毒手。独孤氏看到杨坚犹豫不决，提出建议："不想受制于人，就不能后退，现在退一步就没有生路了。无毒不丈夫，你不要顾忌太多。"独孤氏"无毒不丈夫"这句话，起了很大作用。杨坚命人告发越王等同尉迟迥的叛乱有勾结，一气杀了5个亲王和他们的全家老小。凡是不附和他的朝臣也被一一翦除。两年以后，时机成熟，在郑译，刘昉的策动下，杨坚逼静帝宇文阐禅位。公元581年，杨坚登上帝位，建立隋王朝，史称隋文帝，独孤氏被立为皇后。

赢得独宠

杨坚登基以后，志得意足。他政治才能高，勤于政务，国势日强。在中国历代皇帝皇后中，唯有隋文帝和独孤后过着一夫一妻的生活。直至独孤氏去世，杨坚的后宫才设立妃嫔。这一方面是两人的感情深厚，另一方面也表明独孤后御夫有术。杨坚能平步青云，职位不断提高，最后登上皇帝的宝座，这多得益于独孤后的帮助；登基后，国势蒸蒸日上，也有独孤后的一份功劳。因而杨坚既爱又畏独孤后，对她言听计从。每天上朝，独孤后总要陪杨坚共乘一坐舆，杨坚在前殿听政，她就坐在后殿等候；杨坚如有失误，她立即指出。杨坚下朝，他们又一同回内殿，可谓是夫唱妇随。但杨坚毕竟是个四十出头、精力旺盛的男人。一天，他来到后院洗衣局，几个女子正在洗衣，见皇帝驾到，都慌忙伏跪行礼。其中一

个年约二十岁的女子，眉清目秀，气质典雅，鹤立鸡群，杨坚不由心动。

“你姓什么？来宫多久了？”杨坚故意找话问她。

“奴婢复姓尉迟，来宫四年了。”

杨坚听这女子说话时，声音清脆悦耳，更是喜爱。他有心将尉迟氏弄到身边，又怕独孤后。可几天过去后，尉迟氏的形象总不能从心中抹去。利用皇后午睡的机会，杨坚命内侍引尉迟氏来见。尉迟氏略加妆饰，更显得美丽。杨坚急不可待，在内书房后室便和尉迟氏温存起来。杨坚为美色所迷，加上尉迟氏又体贴人意，他暗中常与她欢聚。但好景不长，很快独孤氏就知道了。她气愤地对文帝说：“你当初山盟海誓，现在是嫌我年老色衰，还是你做了皇帝就可以随随便便？”杨坚一向敬爱独孤氏，此刻也有些心虚，他淡淡地说：“我只是一时之兴，皇后何必认真。”独孤后毫不相让：“那狐狸精是尉迟迥家的人，她如果不安好心，你岂不危险？你怎么这么糊涂，你给我把她撵出宫去。”杨坚深知独孤后的脾气，没法缓和，只有遵命。

这件事给独孤后很大的刺激。她知道，只要放松一次，就会有第二个，第三个类似尉迟氏的女人出现。她越想越有气，决定给丈夫点颜色看。次日，杨坚退朝后正思考如何打发尉迟氏，只见独孤后命人提来一个盒子，放在内寝走廊上。

“那是什么？”杨坚问。

“把盒盖打开，让皇上看看。”独孤后命令内侍。

杨坚一看。脸色陡然大变，盒内盛着他喜爱的尉迟氏的人头。杨坚气得说不出话来。

“我替你了结了她，免得你难做。”独孤后望着吃惊的杨坚说。

杨坚大怒，愤然离去。他到后院御厩，骑上枣骝马，从右侧门直出长安北门，没有目的地狂奔而去。停在一个山谷边的松林下。他心情很复杂，也想施龙威，囚禁独孤后，让她吃尽苦头，但“皇帝偷情，皇后吃醋”，实在不好听。他只觉得自己受了莫大的委屈。当太阳西下之时，从长安方向飞奔而来两骑。原来独孤后见杨坚怒气冲冲地离开，也有些后悔，生怕出事，叫近侍召来杨坚的两个亲密大臣——高颎和杨素，告知他们事情的原委，请他们帮忙。见面后，他们力劝杨坚息怒回宫。

“朕贵为天子，却不能自由，她未免太过份了。”杨坚气愤地诉说。

“皇上应以天下为重，怎么能够因为一个女子而丢开天下呢！”高颎极力劝解。

“皇后也为此深感不安，非常后悔。皇上息怒，臣等护送皇上回宫。”杨素也从旁相劝。

一直等到天黑，在高颎、杨素的劝慰下，杨坚怒气稍平，同意回宫。独孤后早已在宫中阁道前迎候，一见杨坚，便呜咽流泪，跪在地上请罪。高颎、杨素见此情景，连忙用好言规劝：“皇上回来了，皇后就不要再忧伤自责了，皇上到现在还没有用晚饭呢。”独孤后说：“可真难为你们了。”杨坚终于开口了：“你们就留下来一起用晚膳吧！二位在朝政上为朕分忧，又为朕的家事挨饿，朕要好好谢谢你们。”经过这一番波折，独孤后为讨杨坚欢心，刻意修饰，夫妻重温旧情，和好如初。

错选皇子

作为一个封建时代的皇后，独孤后并没能超越封建礼教的束缚，她柔顺恭孝，谦卑自

守。自从立为皇后后，凡事都要遵守礼的要求。她教育几个公主说："北周皇帝的几个公主，都没有妇人之德，嫁到夫家后，不尊重公婆，搅得家人不得安宁。这样的事，你们要引以为戒。"一次，独孤后侄女的丈夫死在并州；其嫂告知独孤后，说其已有身孕，请求准许不去参加葬礼。独孤后说："女人应该伏侍丈夫，这样的事，怎么能不去！况且她的婆婆还健在，你们理应去问问她。"结果由于她的婆婆不答应。独孤后的侄女只得前去参加葬礼。

独孤后生性非常节俭，不好华丽。一次幽州总管献给她一筐明珠，价值连城，精美绝伦。她不为所动，说："这些东西我用不着。现在边塞上战事频繁，将士们都很疲惫辛苦，用它犒劳有功的将士们吧！"

独孤后遇大事能从大局出发，为江山社稷考虑。如独孤后的表兄大都督崔长仁犯了死罪，杨坚念其和皇后的亲戚关系，准备赦免他。独孤后知道此事，对杨坚说："处理国家大事，怎么能顾念私情呢？"随之，崔长仁被处死。独孤后的深明大义，博得大臣们的称赞。由于她对时政的精辟看法和处事中的遵守礼法，当时的人们将文帝杨坚和独孤后并称为"二圣"。但是，由于独孤后痛恨男人纳妾的心理，导致了太子杨勇失信于她，最终被杨广取而代之，演出了一幕家庭悲剧，使隋王朝随之覆亡。杨坚常自豪地对臣下说："朕别无姬侍，五子同母，可谓真兄弟。不像前代帝王内宠多，兄弟间互相纷争，亡国之道，莫此为甚。"他岂能想到，一母所生的兄弟，为了权位，照样会闹出悲剧。长子杨勇品性宽厚，恣意任性，没有心计。次子杨广仪态俊美，善于察言观色，深藏心计。五个儿子中，独孤后最喜欢杨广。杨坚登基以后，杨勇因系长子，被立为太子，杨广被封为晋王。开皇八年(588)，杨坚兴兵大举伐陈时，杨广为行军元帅，统御各路军马，战功卓著，也赢得杨坚的喜爱。

杨勇的妃子元氏，是前朝北魏的皇族，门第高贵。但元氏不够美丽，太子并不宠爱她，而是宠爱出身低微的幸姬云氏。为此，独孤后常斥责太子，要他礼爱元氏，太子只是表面应付。后来元氏病死，独孤后疑心是杨勇所害，更加恼怒；常常派人伺察太子杨勇的举动，很多事情使她不满，因此少不了在杨坚面前说这个儿子不堪重任。而品性宽厚的杨勇又不够警觉，并不因此而约束自己。一次大阅，杨勇在他的铠甲上加上了金珠等装饰，杨坚很重视节俭，为此，杨勇受到了斥责。又一次冬至节令，杨勇在太子宫接受百官朝贺，场面极铺张。杨坚得知后，大为气愤，责问众臣；怀疑太子暗中弄权收揽人心，很不放心。杨坚又见东宫太子宿卫有几千人，于是下令将其中精壮者选入皇帝的禁卫军。晋王杨广觉得有机可乘，遂设计图谋太子宝座。

杨广与杨勇的性格迥然不同。他阴险狡诈，知道文帝崇尚节俭，就把家布置得十分寒素。他表面上谦逊有礼，对杨坚的宠臣杨素更是虚心结纳，因此获得许多朝臣的称赞。不但如此，杨广和夫人萧氏，还在母亲独孤后面前大献殷勤，显得十分恭敬孝顺。他知道母亲恨男人纳妾，他就视萧氏为上宾，有时独孤后派宫婢传话，或是有所赏赐，杨广甚至和萧氏同寝共食。回去的人自然在独孤后面前夸赞晋王夫妇的美德。日久天长，杨坚也对他刮目相看。灭陈以后，杨广被任命为扬州总管，镇守南方。临行时，杨广进宫与母亲辞别，母子二人呜咽流泪，悲不自胜。杨广得知母后对太子极为不满，遂和心腹定下计谋，深交

杨素，以便让杨素帮助他谋求太子之位。

随着时间的推移，杨勇渐渐觉察到自己的太子地位发生动摇，因而大为惶恐，为此在自己的后园中搭了一个草屋，布衣草褥，栖息其中，表示悔过自新。杨坚派杨素去东宫观察太子言行。杨素看出独孤后对太子不满，决定帮助杨广。他来到东宫外通报进见，杨勇冠带整齐，在台阶下等候，但扬素故意迟迟不进，以激怒杨勇。杨勇果然中计，见面时，内心的愤怒都流露了出来。杨素回宫报告说太子有怨气，恐怕有变。独孤后派人秘密刺探太子的过失，告诉杨坚。杨坚深感忧虑，认为自己处境危险。杨广见时机成熟，派人胁迫姬威诬告太子谋反。杨素一手遮灭，搜罗太子过失，把太子饲马千匹和将庭前枯树根制成火隧千枚等事说成是蓄谋政变。杨坚听信馋言，遂于开皇二十年(600)将太子杨勇废为庶人。两个月后，晋王杨广被立为太子。又过了两年，仁寿二年(602)八月，独孤后病故，时年59岁①。精明一生的独孤后无论如何也没有想到，她苦心保荐、极力推举的心爱儿子杨广，断送了大隋王朝。

杨　丽　华

杨丽华(561～609)，女，弘农华阴(今华阴市)人，北周随国公杨坚(后来的隋文帝)的女儿，母独孤氏。北周宣帝宇文赟的皇后，性柔婉，颇旷达。

建德元年(572)，周武帝立宇文赟为皇太子，立杨丽华为太子妃。时宇文赟14岁，杨丽华12岁。宣政元年(578)，武帝死，宇文赟继位为周宣帝，立杨丽华为皇后，拜杨坚为上柱国、大司马，旋迁大后丞、右司武等要职。宣帝每出巡，令杨坚留守都城。随着杨坚的地位越来越高，皇族对杨坚的猜疑也越来越大。周宣帝对杨坚也产生疑心。他故意立了四位皇后，把杨坚的女儿杨丽华降为四后之一；准备等杨坚提出异议时，则以抗旨把他杀死。杨坚应召上殿，从容自若，没有流露出一丝不满，使周宣帝无从下手。杨丽华也不是一位心胸狭窄的女人，对于并立四后，她也不埋怨和妒忌。后宫的妃嫔们，反而对杨皇后产生了好感。

宇文赟做了一年皇帝，就禅位给皇太子宇文阐(静帝)，自称天元皇帝，立天元、天大、天左、天右、天中五后，称杨丽华为天元大皇后，成为五后之一，只是名义上为第一(天元)皇后而已。实际上杨丽华已经失宠，宇文赟曾下诏赐死。杨丽华的母亲独孤氏冒死求情，叩头时把额角都撞出血来，终于感动了宇文赟，才饶了杨丽华一命。

大象二年(580)，宇文赟死，周静帝尊杨丽华为皇太后。周静帝是一个不满10岁的孩子，宇文赟一死，由杨太后的父亲杨坚总揽朝政，进爵为随王。次年，杨坚逼静帝禅位，建立隋朝，史称隋文帝。

开皇六年(586)，隋文帝封杨丽华为乐平公主，杨丽华时年仅25岁。隋文帝曾要她改嫁，杨丽华坚决拒绝，乃止。大业元年(605)，杨丽华陪隋炀帝到甘肃张掖出巡，病逝于河西(今甘肃省武威县)，时年49岁。

① 《隋书》传云，卒年50岁。《北史》传云，卒年59岁。从后说。

兰陵公主

兰陵公主(杨阿五,约574～约605),女,弘农华阴(今华阴市)人。隋文帝杨坚第五女。美姿容,性婉顺,杨坚在诸女儿中最钟爱她。起初,嫁给仪同王奉孝。奉孝死后,嫁给河东解县(今山西运城)人柳述,时年18岁。她的几个姐姐都凭着父亲的威势,在夫家骄横气盛,只有兰陵公主谦逊,遵守妇道,侍奉公婆甚为恭谨。公婆有病时,她亲自端汤送药。杨坚得知后,大为高兴,柳述也因此逐渐被看重,任用为开府仪同三司、内史侍郎、直至兵部尚书。原先杨广当晋王时,想把兰陵公主嫁给他萧妃之弟萧玚,杨坚准备答应,后来她却嫁给柳述,杨广因此心中不愉快。柳述受到重用之后,杨广更加厌恶他。后来,杨广采用阴谋手段,使杨坚废掉太子杨勇,立自己为太子。仁寿四年(604),杨坚在病中发现杨广不可当太子,令柳述去召杨勇,欲恢复其太子地位。杨广与越国公杨素伪造诏书,逮捕了柳述。随即,杨坚死去,杨广登皇帝位,将柳述贬往岭南(五岭以南地区,今广东、广西及越南北部)。杨广令兰陵公主与柳述离婚,要将她改嫁。她以死发誓,不再朝见杨广,并上表请求免去自己的兰陵公主称号,与柳述同去岭南。杨广大怒道:"天下岂无男子,要和述同徙吗?"兰陵公主回答:"先帝把我嫁给柳家,今柳家有罪,我也该受到牵连。"杨广很不高兴。兰陵公主忧愤而死,时年32岁。临终时上表说:"在世时不能随夫死,死后乞葬柳家坟地。"杨广看表后更加愤怒,竟不哭,葬她于洪渎川(今址不详),陪葬品很微薄。朝廷内外的人都很同情她。柳述被除去官籍,远徙宁越郡(治所在钦江县,即今广西钦州县东北钦江西北岸),遇疫病而死,时年39岁。

南阳公主

南阳公主,华阴(今华阴市)人,女,隋炀帝杨广的长女。她容貌美,风度好,也很有志节。14岁时嫁给许国公宇文述第三子宇文士及,有恭谨厚道的名声。宇文述病重将要去世时,南阳公主给他调理饮食,并亲自端着送上。大业十四年(618)三月,宇文士及的大哥宇文化及(右屯卫将军)在江都(今江苏扬州市)缢杀炀帝,南阳公主被宇文化及的军队胁迫到聊城(县名,在今山东)。唐武德二年(619),宇文化及被窦建德所率起义军打败。宇文士及从济北郡(治所在卢县,今山东茌平县西南)西行,归于唐朝。这时,南阳公主还在聊城。她与隋朝的不少大臣一起,被押在窦建德军营中。那些隋朝大官引她去见窦建德,一个个都惶恐畏惧,失了常态,只有南阳公主神色自若。她与窦建德交谈,自言国破家亡,不能报仇雪耻,泪湿衣襟,言辞不断,说得合情合理。窦建德和在旁边观听的,无人不深受感动,流下眼泪,都很敬佩她。

随即,窦建德杀了宇文化及,哭祭隋炀帝,又向隋皇泰帝杨侗(王世充在洛阳拥立,炀帝的孙子)上表称臣,杨侗封他为夏王。于是,窦建德又以隋皇泰帝之臣的身份,大杀隋朝的叛逆宇文化及的家族。南阳公主的丈夫宇文士及是宇文化及之弟,当然在应杀之列。但宇文士及已投唐朝,而其子即南阳公主的儿子,名叫禅师、年将10岁,此时在窦建德营

中。窦建德派武贲郎将于士澄向南阳公主说:“宇文化及进行叛逆,杀了炀帝,现在要将他灭族。公主的儿子,按法律该一起受法。你要是不忍心割爱,可以允许你留下他。”南阳公主哭泣着说:“武贲既是隋室贵臣,此事何须见向?”于是,窦建德杀了禅师。此后不久,南阳公主向建德请求,得到允许,削发为尼。

武德四年(621)五月,唐高祖李渊的次子秦王李世民,在成皋之东原(东广武,今河南荥阳东北),大破窦建德,并生俘了他,押送到京城长安。七月,李渊杀了窦建德。在此期间,南阳公主与丈夫宇文士及在东都(洛阳)相遇。南阳公主看见了他,但不到他跟前去。士及主动到公主跟前,请求与她恢复夫妻关系。公主拒绝道:“我和你是仇家,心中痛恨你;我之所以不执刀杀你,是由于宇文化及谋逆的时候,你没有参与那个密谋罢了。”坚决要与士及断绝关系。士及反复请求,公主发怒道:“只有到死后,才可再相见!”士及知道无法改变她的意志,就拜辞而去。

杨　文　同

杨文同(?　~612),隋京兆频阳(今渭南市富平县)人。头脑机敏,有才干。开皇年间,因军功授为开府仪同三司,任桂州司马(治所在今广西桂林市)。炀帝嗣位后,任他为光禄少卿。由于某件事未按炀帝诏办理,被贬出朝廷,任恒山郡(治所在真定县,今河北省正定县南)赞务。当地有个恶霸,凭借在官府有后台,横行霸道,前后几任郡守、县令都害怕他。杨文同到任后,听到那人的劣迹,就把他召来,数落他的罪恶;随即令手下人把一个大木橛削尖,尖头朝上埋在庭中,露出地面一尺许,四面又各埋上小橛;令那人爬在木橛上,心对住橛尖,然后把手脚都给缚在四个小橛上;就令手下人用棒打那人的背。那人立时被橛尖穿心,腹部稀烂。消息传出,郡中大骇,吏人胆战心惊。

大业八年(612),隋炀帝亲征辽东(今辽宁省辽阳市),令杨文同巡察河北诸郡。他见僧人们斋戒时不吃肉食,只吃蔬菜类素食,以为是兴妖作怪,把僧人都逮捕关押。向北到了河间郡(治所在今河北省河间县),召集各郡的官员;稍有迟到者,就令他脸贴地爬下,用棒打死。僧人们相聚论经、长老们举办佛会,有数百人。杨文同以为他们聚结惑众,全部杀死。又把僧人和尼姑全部脱光,检验他们有过淫行、非童男童女者数千人,又要全部杀死。郡中男女号哭于路,诸郡惊骇,上奏其事。此时隋炀帝征高丽(今朝鲜半岛)失利,下令撤兵,回到本土。他看了有关杨文同的奏章,大为愤怒,遣使者达奚善意去把杨文同逮捕,在河间斩首,安抚民心。杨文同虽死,仇恨他的人还不解恨,剖开他的棺材,把他的尸体剁成碎块,人们争相咬嚼,一会儿就吃光了。

王　　氏

王氏(约598~约652),女,隋唐之际华州华阴(今华阴市)人,杨绍宗妻。她2岁时,生身母亲去世,由继母养育。大业八年(612),隋炀帝远征辽东(今辽宁辽阳),王氏的父亲从军参战,死于前线。随后不久,继母也去世。这时,王氏只有15岁。他将生身母亲和

继母的棺材移到一块，并设立父亲的画像，举行招魂仪式，然后迁葬。完毕以后，她在墓旁搭了个棚子，陪着祖父母及父母的坟居住。到了老年，她还经常到坟地去，为祖父母及父母的坟添土，并且板筑加固。她的孝行感动了邻里，就连过路人也很受感动。永徽年间，地方官将她的事迹上奏给朝廷，唐高宗李治下诏书道："故杨绍宗妻王氏，因心为孝，率性成道。年迫桑榆（暮年），筋力衰谢。以往在隋朝，父殁辽左，招魂迁葬，负土成坟，又葬其祖父母等。遏此老年，亲加板筑。痛结晨昏，哀感行路。永言志行，嘉尚良深。宜标其门闾，用旌敏德。"赐给她纺织品30段，粟50石。

徐元庆

徐元庆，唐下邽县（今渭南市临渭区北部）人。其父徐爽被县尉赵师韫杀死。徐元庆为报杀父之仇，改变姓名，在驿站当佣人。后来，赵师韫升任御史。约于武则天长寿三年（694），赵师韫离开朝廷执行某项任务，来到这所驿站，在亭下休息。徐元庆借机执刀突然冲过去，亲手杀死赵师韫。然后，他把自己绑起来到官府自首。由于徐元庆是为报杀父之仇而杀朝廷命官，是在尽孝道，所以武则天打算赦他的死罪。右拾遗陈子昂不同意，写了篇《复仇议状》，其中说："臣谓宜正国之典，置之以刑，然后旌闾墓可也。"即先按杀人犯砍他的头，然后按表彰孝子的办法，在他的闾门（里巷门）和墓门前挂匾，表彰他的孝道。一些大臣都赞同陈子昂的话，说这是个好主意。117年后，元和六年（811），永州司马柳宗元重提此事，写了篇《驳〈复仇议〉》，其中说："若师韫独以私怨，奋吏气，虐非辜（杀无罪之人）……而元庆能处心积虑以冲仇人之胸……是守礼而行义也。执事者宜有惭色，将谢之不暇，而又何诛焉？其或父不免于罪，师韫之诛，不愆（违）于法，是非死于吏也，是死于法也……而又何旌焉？"柳宗元的意思是要分辨赵师韫为什么杀了徐爽，若为私怨而杀，徐元庆的报仇就是正当的，不能杀徐元庆。若徐爽犯罪应杀，赵师韫杀他，就是依法行事。徐元爽杀赵师韫，就是犯罪行为，为什么要表彰他呢？

王皇后

王皇后（？～724），女，其名不详，唐玄宗李隆基的皇后。下邽县（今渭南市临渭区北部）人。武则天长寿三年（694），李隆基为临淄王，纳王氏为妃。唐隆元年（710）六月，李隆基发动政变诛韦皇后势力时，王氏"颇预密谋，赞成大业。"其兄王守一亦为政变的骨干人物。先天元年（712），李隆基再次以突然袭击的方式，消灭了太平公主的势力，登上皇位，册立王氏为皇后。

王氏与李隆基婚后没有生育儿女，领养了杨妃的儿子（即肃宗李亨）。李隆基当皇帝后，逐渐宠武惠妃，冷落了皇后，引起王氏心中不满。武惠妃出自武则天家族，门第比王氏显贵，又生了寿王李瑁，有与王氏争皇后的有利条件。王氏恐自己的皇后地位难保，常在玄宗面前发牢骚，希望玄宗改变态度。玄宗本来对王氏不感兴趣，见她吵闹，更为厌烦，便和姜皎密商欲废王皇后。开元十年（722）八月，姜皎将此事泄露，王氏得知更加"忧畏不

安”。玄宗将姜皎流配，一时找不到合适的借口废王皇后，便暂时将此事搁置起来。十二年(724)，王守一觉得王皇后地位动摇，其根本原因是无子，因暗请僧明悟“为后祭南北斗，剖霹雳木，书天地字及上名，合而佩之，祝曰：‘佩此有子，当与则天皇后为比。’”是年七月，此事被告发。玄宗最忌僧道设祭祷告之事，便立即加罪，把王氏废为庶人，“别院安置”，王守一贬为潭州别驾。当年十月，王氏在幽宫忧愤而死。玄宗念结发之情，令按一品礼葬于长安无相寺。肃宗宝应元年(762)，追封为皇太后。

杨　皇　后

杨皇后(695～729)，女，唐华州华阴(今华阴市)人，左千牛将军杨知庆的女儿。唐玄宗李隆基之妃。景云元年(710)，李隆基立为太子，杨氏应召入太子宫。时李隆基年26岁，杨氏年约16岁。次年生子李亨，后来又生女儿宁亲公主。

唐睿宗是依靠李隆基和太平公主而复位的，李隆基虽立为太子，太平公主常恃拥立有功而干预朝政，太子和太平公主时闹矛盾。杨氏在此时入宫，左右为难。当杨氏怀李亨的时候，李隆基担心太平公主逼害杨氏，甚至密令中书门下平章事张说找来堕胎药。李隆基亲自在曲室煎药，准备堕胎。谁知李隆基在煎药时打瞌睡，把药煲弄翻了，如是者三次。李隆基告诉张说，张说答：“天命也，无宜他虑。”(《旧唐书·后妃传》)才放弃了堕胎的念头，生下李亨。

开元十五年(727)，李亨封忠王，尊杨氏为王太妃。十七年(729)杨氏死，葬于细柳原。唐玄宗命张说撰墓志铭：“石兽涩兮绿苔黏，宿草残兮白露沾。园寝闭兮脂粉腻，不知何年开镜奁。”(旧唐书·后妃传》)张说是唐代著名诗人之一，此墓志铭也写得凄惋哀怨。

天宝十五年(756)，李亨继位为肃宗。翌年，追谥杨氏为元献皇后。

杨　玉　环

杨玉环(719～756)，女，号太真，唐玄宗李隆基的贵妃。祖籍弘农华阴(今华阴市)，后徙蒲州永乐(今山西省芮城县)。曾祖是隋朝梁郡(治所在今河南商丘)通守杨汪，父亲杨玄琰在唐朝任蜀州司户，早亡。杨玉环由叔父杨玄璬扶养成人。

杨氏姿质丰艳，善歌舞，通音律。开元二十二年(734)，纳为玄宗第十八子寿王李瑁的王妃，时杨氏年16岁，李瑁也年约16岁。二十五年(737)，玄宗宠爱的武惠妃死，后宫数千宫娥，无一能使玄宗满意。宦官高力士向他推荐了寿王妃杨玉环。二十八年(740)玄宗驻温泉宫，使高力士至寿王宫召杨氏，令其出家，号太真，住于太真宫。天宝四年(745)另立左卫中郎将韦昭训的女儿为寿王妃，玄宗册封杨氏为贵妃。“父夺子妻”，成为唐朝宫闱的一大怪闻。

玄宗亲谱《霓裳羽衣曲》，召见杨贵妃时，令乐工奏此新乐，赐杨氏以金钗钿合，并亲自插在杨氏鬓发上。玄宗对后宫人说：“朕得杨贵妃，如得至宝也。”(《古今宫闱秘记》卷三)

复制新曲《得宝子》，足见宠幸之隆。时宫中未立新皇后，宫人皆呼杨氏为“娘子”，实居后位。

杨贵妃有三位姐姐，皆国色，也应召入宫，封为韩国夫人、虢国夫人、秦国夫人，每月各赠脂粉费10万钱。虢国夫人排行第三.以天生丽质自美，不假脂粉。杜甫《虢国夫人》诗云：“虢国夫人承主恩，平明上马入金门。却嫌脂粉涴颜色，淡扫蛾眉朝至尊。”（《杜诗详注》卷二）为事实之写照。


杨玉环画像

由于杨贵妃得到重宠，她的兄弟均赠高官，甚至远房兄弟杨钊赐名国忠，身兼支部郎中等十余职，操纵朝政。玄宗游华清池，以杨氏五家为扈从，每家一队，穿一色衣，五家合队。五彩缤纷。沿途掉落首饰遍地，闪闪生光，其奢侈无以复加。杨家一族，娶了两位公主，两位郡主，玄宗还亲为杨氏御撰和御书家庙碑。

有一次，杨贵妃恃宠骄纵，得罪了玄宗，被玄宗遣归娘家。可是，贵妃出宫后，玄宗饮食不进，高力士只得又把她召回来。天宝九年（750），贵妃偷了二十五郎邠王的紫玉笛，独吹自娱。事发，以忤旨又被送出宫外。贵妃出宫后，剪下一绺青丝，托中使张韬光带给玄宗。玄宗大骇，又令高力士把她召回。张祜《邠王小管》诗云：“金舆还幸无人见，偷把邠王小管吹。”（《中晚唐诗叩弹集》卷五）就是咏此事的。杨贵妃知道玄宗没有她，便寝食不安，更为骄纵，杨家“出入禁门不问，京师长吏为之侧目”。时人有“生女勿悲酸，生男勿喜欢”之谣。（《杨太真外传》）李肇说：“杨贵妃生于蜀，好食荔枝。南海所生，尤胜蜀者，故每岁飞驰以进。”（《唐国史补》卷上）杜牧《过华清宫》诗云：

长安回望绣城堆，山顶千门次第开。

一骑红尘妃子笑，无人知是荔枝来。

（《中晚唐诗叩弹集》卷六）

就是咏岭南贡荔之事，后世岭南荔枝有“妃子笑”者，据说得名于此。

天宝中年，范阳节度使安禄山立过边功，深得玄宗宠信，令杨氏姐妹与禄山结为兄妹，杨贵妃则认禄山为干儿子。禄山以入宫谒见干娘为名，竟明目张胆地调戏起杨贵妃来。

杨贵妃在长安庆祝最后一次生日，是天宝十四年（755）六月一日于华清宫。玄宗令梨园置乐，于长生殿奏新曲；未有曲名，适广东南海进荔枝到，遂以《荔枝香》为曲名。同年十一月，安禄山反。次年六月，玄宗仓皇入川，途经马嵬驿（今陕西省兴平县西），军队哗变，逼玄宗诛杨国忠，赐杨贵妃自尽，时年38岁。自居易的《长恨歌》，就是叙玄宗与贵妃的悲剧故事。

杨贵妃能诗，《全唐诗》收有其《赠张云容舞》一首：

罗袖动香香不已，红蕖袅袅秋烟里。

轻云岭上乍摇风，嫩柳池边初拂水。

这是写女人的舞姿，比之秋烟芙蓉，若隐若现；复比之岭上风云，飘忽无定；更比之柳丝拂水，婀娜轻柔，衬以罗袖动香，可谓出神入化。在诗词中反映杨贵妃的故事是很多的，杜牧

《过华清宫绝句》云：

新丰绿树起黄埃，数骑渔阳探使回。

霓裳一曲千峰上，舞破中原始下来。

（《中晚唐诗叩弹集》卷六）

就是咏贵妃故事。至于李白《清平调词》三首，其“云想衣裳花想容，春风拂槛露华浓”名句（《李太白全集》卷五），更成为千古绝唱。贵妃死后，玄宗入蜀，“行至扶风道……又至斜谷口，属霖雨涉旬，于栈道雨中闻铃声，隔山相应。上既悼念贵妃，因采其声为《雨霖铃曲》。”（《杨太真外传》）这就是后来宋同《雨霖铃》词牌的由来。

在戏剧中演杨贵妃的故事更多，元朝白朴撰有《唐明皇秋夜梧桐雨》杂剧，明朝有屠隆《彩毫记》传奇、吴世美《惊鸿记》传奇、无名氏《磨尘鉴》传奇，清朝有洪升《长生殿》传奇，京剧有《百花亭》、《贵妃醉酒》、《太真外传》、《马嵬坡》等。其他地方剧种也有许多演杨贵妃的故事。尤以梅兰芳主演的京剧《贵妃醉酒》，以其独创性及卓越演技唱腔，饮誉海内外。小说则有《杨太真外传》、陈鸿《长恨歌传》、《隋唐演义》等。

今陕西兴平县有杨贵妃墓，占地3000平方米，墓侧有李商隐、自居易、林则徐等历代诗碑。临潼骊山北麓有华清池，传为杨贵妃“春寒赐浴华清池，温泉水滑洗凝脂”的遗迹，其中尤以“贵妃池”更为著名，传为杨贵妃专用的浴池，故又称“妃子汤”。池侧有“凉发亭”，传为贵妃浴罢晾发梳头之处。这些名胜古迹因为与古代著名美人杨贵妃有密切关系，从而吸引了不少中外游客，成为著名的旅游胜地。

杨　播

杨播，唐朝人。原籍弘农华阴，后徙居凤翔府天兴县（治所在今陕西凤翔县）。父名杨哲。杨播考中进士，却隐居在家，不去当官。唐玄宗李隆基听到他的名声，把他召至朝廷，任命为谏议大夫①。他由于父母年老，存心行孝，就辞了官职，回家奉养父母。他的孝行名声很大，传到官府，官府给他的门上挂匾，对他进行表彰。唐肃宗李亨即皇帝位以后，给杨播加上散骑常侍官衔，并且给他赐号“玄靖先生”。《逸人传》（作者与成书年代不详）与《旧唐书》、《新唐书》的杨炎传中，均载有他的事迹。

升平公主

升平公主（约758～810），女，唐代宗李豫第四女，汾阳郡王郭子仪（郑县，今华县人）第六子郭暧之妻。她与郭暧年龄相仿，永泰元年（765），二人就订婚、结婚。公主自恃父亲是皇帝，在郭家态度傲慢，公公郭子仪生日时，她不去尽儿媳应尽的拜寿礼仪，郭暧与她

① 《新唐书》卷47《百官二》载，左谏议大夫的品级为正四品下。《大唐六典》载谏议大夫为正五品上。唐时谏议大夫的俸禄，未见明载，汉时秩比八百石，后汉时秩比六百石，可作参考。

争吵，闹了一场家庭风波。经其父代宗从中调和，夫妻俩才言归于好。此故事被编为戏剧《打金枝》，历演不衰，影响甚广。大历十三年(778)，泾水流域农民引泾水浇地，水量却极小，不能灌溉；原因是一些豪势人家在泾水上建立水硙房，磨面赚钱，将大量的水拦截去了。老百姓把这情况反映给官府，京兆尹黎干向朝廷请示。唐代宗下诏，令撤销水硙房，把水让给农民。

这时，升平公主和郭暧家都在泾水上建有水硙。她不愿拆毁，就向父亲代宗上书，请求保留自己和郭暧家的水硙。代宗说："我是为老百姓着想，你应该为皇亲国戚做个榜样。"于是，升平公主当日就拆毁了自己和郭暧家的水硙。其他权豪之家一看升平公主这样，也都拆毁自己的水硙，共 80 所。次年五月，唐代宗死，德宗即位。贞元二十一年(805)正月，德宗死，太子李诵即位，是为顺宗。顺宗患病不能说话(失音)，同年八月被迫退位，称太上皇，太子即位，是为宪宗。这时，升平公主将一班歌舞女伎献给宪宗。宪宗说："太上皇不受献，朕何敢违？"退还给她。升平公主死于唐宪宗元和五年(810)。朝廷赠她"虢国大长公主"，谥号"昭懿"。长庆元年(821)，唐穆宗李恒即位，又赠封她为"齐国大长公主"。

懿安皇后

懿安皇后郭氏(？～847)，女，唐华州郑县(今华县)人，汾阳郡王郭子仪第六子郭暧的女儿，其母是唐代宗第四女升平公主。唐宪宗李纯为广陵王时，娶郭氏为妃。由于郭家对朝廷有功，郭氏的母亲又身份高贵，所以她公公(宪宗之父，顺宗皇帝)在诸儿媳中，对她特别尊重。郭氏生的儿子李恒，就是后来的穆宗皇帝。元和元年(806)，郭氏被册封为贵妃。八年(813)，群臣三次请求立她为皇后，宪宗借口快到年底，来年又年份不吉利(子午忌)，其实是因后宫美女众多，恐怕郭氏有皇后的尊位以后，把他约束过严，所以对群臣的奏章置之不理。直到十五年(820)正月，才册立郭氏为皇后。同月，宦官陈弘志杀宪宗，托言服柳泌所合金丹毒发而卒。闰正月，中尉梁守谦与诸宦官王守澄等立宪宗第三子、太子李恒为皇帝，是为穆宗。穆宗即位后，为其母郭氏上尊号为皇太后，追赠郭氏之父郭暧太尉衔、母虢国大长公主(升平公主)为齐国大长公主。同时，提升郭氏之兄郭钊为刑部尚书、郭钬为金吾大将军。

郭氏成为皇太后以后，移居兴庆宫。凡大年初一和每月初一、十五，穆宗率领百官到兴庆宫向母亲祝贺。遇到端午、中秋等节日，到兴庆宫祝贺、赴宴的，尽是皇亲国戚和宫内外有身份的妇女，车马拥塞，环珮之声满宫。穆宗也很尽孝心，每天给母亲的供应，总是要奢侈豪华，让母亲心满意足。郭氏曾经去游骊山，登览徘徊。穆宗令自己的长子景王李湛(后为唐敬宗)率领禁军随从。穆宗亲自到骊山的昭应宫迎接母亲，游览取乐，几天以后才回到兴庆宫。长庆四年(824)正月，穆宗因服金丹致死。大臣中有人谋求让郭氏"称制"(掌握朝政)。郭氏发怒道："我效仿武则天吗？现在太子虽然年幼，尚可选重德之臣为辅，我何必管自身以外的事呢？"随即，穆宗长子、皇太子李湛即位，是为敬宗。他为郭氏上尊号为太皇太后。

宝历二年(826)十二月,宦官刘克明、击毬将军苏佐明等杀死敬宗。枢密使王守澄、杨承和,中尉魏从简杀死刘克明等,在郭氏帮助下,立穆宗第二子江王李涵即皇帝位,是为文宗,改名李昂。文宗心性恭谨孝顺,侍奉太皇太后郭氏很尽礼节,凡美味食品和四方进贡的奇货,必定要选其中的精品,先奉献宗庙、太皇太后和两位皇太后,然后才自己享用。

开成五年(840)正月,宦官仇士良、鱼弘志假造诏书,立穆宗第五子颍王李瀍(后改为炎)为皇太弟。随即文宗死,仇士良等劝李瀍杀了皇太子李成美(敬宗第五子)等。李瀍即皇帝位,是为武宗。武宗喜好打猎、与武士打斗,让街坊上一些青年可以出入皇宫。有一天,武宗去向太皇太后郭氏问安,从容地请教道:"如何可以成为盛世天子?"郭氏回答:"对谏臣的奏章应该阅览,觉得可以采用的采用,认为不宜采用的,应去询问宰相。不要拒绝直言,不要采纳偏言,把忠良之臣作为自己的腹心,这就是盛世天子。"武宗再次下拜,听从教诲。回到宫中以后,把大臣们的奏章要来阅读,其中有不少是谏阻他打猎的内容。从此,武宗很少去打猎,不再给武士和街坊青年赏赐了。

会昌六年(846),武宗因服金丹,久病。诸宦官秘密定策,三月,立宪宗第十三子光王李怡为皇太叔,改名李忱。随即,武宗死,太叔即位,是为宣宗。宣宗虽然不是郭氏的的亲生儿子,但在名分上,也是郭氏的儿子。宣宗的母亲郑氏,曾经做过郭氏的侍女,与郭氏有旧怨,怀恨在心。她在宣宗面前说郭氏的坏话,所以宣宗对郭氏的奉养礼节,比以往的几位皇帝稍为淡薄。郭氏心情郁闷,难以舒解。大中元年(847),她与一两个侍女登上勤政楼,要跳楼自杀,身边侍女把她阻挡住。宣宗听到这个消息,心中不高兴。这天晚上,郭氏突然死去。谥号"懿安",葬于唐宪宗景陵(在今蒲城县城西北7公里的金帜山)外园。

郭氏的公公(顺宗)、丈夫(宪宗)、两个儿子(亲生的穆宗,非亲生的宣宗)、三个孙子(敬宗、文宗、武宗)都是皇帝。她当王妃、贵妃、皇后、皇太后、太皇太后,前后50来年,阅历极丰,备受尊荣。她的经历,牵连着唐朝7位皇帝的兴替,在一定程度上是唐朝这段历史的缩影。

张　惠

张惠(?　~904),女,梁太祖朱温元贞皇后。唐末宋州砀山县(今安徽砀山县)渠亭里人[①]。因战乱流寓同州(治所在今大荔县)。其父张蕤,曾任宋州(治所在今河南商丘县)刺史。朱温是宋州砀山县午沟里人,年轻时游手好闲,以勇武自负。一日,在一座禅院中遇到张惠,被她的美貌吸引,将她比作后汉光武帝刘秀的皇后阴丽华,向次兄朱存说,自己以后要是当了皇帝,张惠就是阴丽华。宗乾符元年(874),濮州(治所在今山东鄄城北旧城)人王仙芝聚数千人起义。次年夏,冤句(今山东曹县西北)人黄巢聚众响应。朱存与朱温兄弟去山东,投奔黄巢。一年左右,朱温成为大将。广明二年(881)底,黄巢攻下长

① 《新唐书》卷十三《元贞皇后张氏》中说,张惠是"单州砀山县渠亭里"人,因砀山县于唐僖宗光启年间曾属单州。唐昭宗光化二年(990),朱全忠(朱温)奏请,改单州为辉州,将治所由单父移至砀山。到后唐时,将辉州复名单州,治所仍归单父(今山东单县)。

安，唐僖宗逃往四川。黄巢号称大齐皇帝，改元金统；任命朱温为同州防御使，负责拱卫长安。他进驻同州的时候，在民众之中见到张惠；询问之下，得知张惠父亲早已去世，她和母亲从家乡逃出来，由于兵荒马乱，母女失散，张惠跟着一帮乡民，流离至此。朱温遂命从人妥善安置了她，择日成婚。

中和二年（882）九月，朱温叛黄巢，以同州降唐。十月，唐僖宗任命朱温为右金吾大将军、河中行营招讨副使。次年，朱温又任东北面都招讨使，驻军汴州（今河南开封市）。朱温离家七八年，未曾返家探母。张惠劝朱温，使其将母亲接至汴州团聚。光启二年（886）三月初一，朱温晋爵为沛郡王。张惠成为郡王妃。景福二年（893），朱温与兖州留后朱瑾争夺兖州、郓州，派长子彬王朱友裕攻徐州，破朱瑾于石佛山（在今江苏徐州市南）。朱瑾逃走，友裕没有乘胜追击。朱温得知后大怒，立刻夺取其兵权。友裕知道父亲的脾气，恐怕性命难保，慌忙率十余骑到山中躲了起来；不久，又偷偷藏在他伯父广王朱全昱的家中。张惠知道此事后，悄悄派人叫友裕先回来请罪，然后再设法营救他。尽管友裕不是她的亲生儿子，她还是尽力予以救护。友裕听从张惠的吩咐，一大早就赶回来请罪，在庭中跪下，请求父亲宽恕。但朱温仍是暴怒不消，喝令推出斩首。张在屋内听见，大为吃惊，连鞋也没来及穿，光脚跑出来拉着友裕大声地说："我儿啊，你一大早回来束手请罪，难道你是不想改好吗？"说完抱头大哭。朱温这才转意，摆摆手，令左右退下。在张呵护下，朱友裕保住了性命。

乾元四年（897），朱温攻取兖州（治所在今山东兖州县）、郓州（治所在今山东东平县西北），守将朱瑾脱身逃走，妻子落入朱温手中。朱温见她美貌，令她侍寝，并归汴梁（开封）。张惠闻讯，马上去见瑾妻，给她跪下，凄然泪下，十分动情地说："你我本是同姓之国，兄弟之间，因小故便大动干戈，而使我姐姐至此地步。若不幸汴州失守，妾也是同样下场啊！"说完放声大哭。朱温在一旁为之感动，便送瑾妻去当尼姑。瑾妻当尼姑后，张惠仍把她当姐姐看待，时常去看她，并送衣送食，情意至深。

张惠贤明有礼，朱温虽然粗暴易怒，也被她制伏。内政外务，她多有指点。她所思所料，往往是朱温思虑不及的，所以朱温对她更加敬畏，军政国策多向她请教。有一次，朱温已督兵出行。途中，有使者从汴梁赶来，说张惠认为不可出兵，请大王还。朱温就勒马转向，下令回军。天复三年（903），唐昭宗晋封朱温为梁王，张惠成为王妃。次年，即天祐元年（904），张惠病卒。临死时叮嘱朱温"要戒杀、远色"。她被葬于开封县润色乡。天祐四年（907），朱温废唐哀帝自立，建都汴，国号梁，史称后梁。开平二年（908），追封张惠为贤妃。乾化二年（912）十一月二十三日，又追谥为元贞皇后，祔于宣陵（在今河南伊川县西南，朱温陵）。

刘　氏

刘氏，生卒年不详，女，北宋时人，荆门军（治所在今湖北荆门市）人朱巽妻。朱巽任京兆（治所在今西安市）知府时，刘氏怀孕，却被休弃，另嫁人，居于同州（治所在今大荔县）。生下儿子，取名朱寿昌。两年后，朱寿昌被送到父亲朱巽家。此后50年，母子未曾

相见。朱寿昌成年后，历任将作监主簿、陕州通判、荆南通判、权知岳州、闽州知州和知广德军（治所在今安徽广德县）。他每到一处，都寻访母亲的下落，几十年间，未曾中断，但毫无音讯。朱寿昌为此，经常闷闷不乐，饮食很少用酒肉，一提起母亲就流泪。为能寻到母亲，他甚至用佛家的灼背烧顶（头）之法自虐，又刺出自己的血写佛经。凡是可以采用的办法，无不采用，但一直没有效果。熙宁三年（1070），朱寿昌告别家人，抛弃了知广德军官职，到秦地（今陕西关中）寻找母亲。临别时向家人说："寻不到母亲，我就不回来。"他到关中后，终于在同州找到母亲刘氏。这时刘氏已经七十多岁，在党姓之家生有儿女。朱寿昌把母亲和异姓弟妹都接到自己家中，共享天伦之乐。宋神宗赵顼得知此事后，被朱寿昌的孝心感动，没有责怪他擅离职守，恢复了他的知广德军官职，并封其母刘氏为长安县太君。时任宰相王安石和著名文学家苏轼都有诗咏其事。元代人郭居业将朱寿昌弃官寻母的故事，辑入《二十四孝》。成为中国古代孝子典范之一，广为流传。

吴　好　直

吴好直，生卒年不详，元代蒲城人。生母早丧，事继母至孝。其父去世后，兄弟闹分家财。他劝说不能止，便将自己应当分到的一份，全部推让给兄弟。一个人外出从师求学，淡泊三十余年无悔。县令表彰他的美德。《元史》卷197（列传第84）记载他的事迹。

孙　　璟

孙璟，生卒年不详，明朝监生，陕西池阳（今泾阳）人，后迁居潼关卫（今渭南市潼关县）。任兵马司指挥使。

璟重道义，多善行。拾遗金，寻找失主，如数奉还。正统年间，兵备按察使周相倡议修建学宫。适他辞官居家，闻讯竭力相助，捐宅基一半为学址。后感狭小，遂尽捐其宅基。他把宅基献作学宫后，无处栖身。周相划地2分给他，璟推辞不受。相又以官房4间相赠，他又谢绝。璟自己购地，别营居室。以至积蓄用尽，家道中衰，生活拮据；仍乐观豁达，聊以自慰。璟年80读书不辍，一日午眠，持书而逝。

杨　贞　妇

杨贞妇，女，名不详，明朝潼关卫（今渭南市潼关县）人，与郭恒订婚。约于万历二年（1574），郭恒去了湖南，久不归。父亲与她商量，要将她另行许配。她坚决不同意，剪断头发，坚持等待郭恒。她家院子靠着土崖，她就在土崖上挖了一孔窑洞，又在洞口垒上墙，自己住在里面；在墙头吊了个袋子，让家中人每天用袋子给他提供饮食。这样生活了26年，郭恒终于回来了，与他举行了婚礼。（见《明史》卷302）

史 载 民

史载民，生卒年不详，明代渭南县（今渭南市临渭区）人，史记事的祖父。起初，任昌平县（在今河北省）仓库吏。以前管仓库的官吏，多因粮食亏损而犯罪。史载民任职后，有人为之担心。他说："以往那些亏损，一定是偷盗造成的祸害。"于是，他严格要求自己，一切照规章办事，使惯于捣鬼的人无隙可乘，结果，粮食没有亏损。后来，任罗山县（在今河南省）九里关巡检，严惩盗贼与窝藏者。知县臆度一些人有不法行为，命史载民审理。有人送来贿赂，捏造事实，诬告别人。他斥退贿赂者，弄清案情真相，将被诬陷的人全部放回。有一富人名潘官，私通他人之妻杀害本夫。案子一年多未得判决，上司命史载民审理。潘官托公差送来金杯、白银、绸缎。史载民将公差重重杖责，将潘官和那妇女正法。

田　义

田义（1534～1605），明朝华阴县（今华阴市）人。自幼净身入宫，历事嘉靖、隆庆、万历三帝，初为南京司礼监掌印太监，并任南京守备。后来到朝廷，先掌司苑局、巾帽局印，最后官至太监系列二十四衙门的最高长官——司礼监掌印太监；官阶正四品，俸禄六百余石（本应二百余石），比从二品（五百七十六石）还高。同时，他兼掌酒、醋、麦局印，并御赐上方剑，许在禁地乘马。

万历二十年（1592）七月，刑部员外郎玉立向明神宗上疏，陈时政阙失。其中称田义为"奸竖"。但从《明史》中有关部分看来，田义并没有明显劣迹。而关于田义在当时朝廷中的作用，玉立在奏疏中说："陛下信任不疑。迕者奏牍或下或留，推举或用或否，道路籍籍，咸谓义簸弄其间。盖义以陛下为城社，而外廷之恰（xiān）邪又以义为城社。"这些话表明，田义利用神宗对自己的信任，可以影响大臣奏章的采纳与否，可以影响官员的任用与否，可见他在朝廷中的作用非同一般。

当时，明神宗为了聚敛大修宫殿的费用，遣中官四处开矿，累掘不得，勒民偿费。对富家巨族，诬其盗矿；良田美宅，指为下有矿脉，兵役围捕，辱及妇女。随即增设各省税使，所有苛索。连民间米、盐、鸡、猪，统令输税。全国百姓，极端困苦，不少官员也因建议停止开矿、收税而获罪。万历二十七年（1599），江西南康知府吴宝秀，因抗拒湖口税监李道蛮横征税，被李道奏上朝廷。神宗下诏，令将吴宝秀及有关的星子县知县吴一元、青山巡检程资一起逮捕，下入京城狱中问罪。十多位大臣上疏，为吴宝秀等说情，神宗一概不予理睬。一天，田义把那十多份奏疏汇集在一起，又进呈到神宗面前。神宗发怒，把那些奏疏掷到地上。田义从容拾起，再放到神宗御案上，并且说："阁臣跪候朝门外，不奉处分（处理）不敢退。"神宗这才怒气稍平，取阅阁臣疏，命移狱刑部。尽管吴宝秀、吴一元等最终并没有得到合理处理，仍被削职为民，但田义为争取此事的合理处理，尽了一份力量。

万历三十年（1602）二月，神宗疾病沉重，发了怜悯之心，将户部尚书、武英殿大学士沈一贯召至床前，叮嘱道："矿税各使，朕因宫殿未竣，权宜采取，今可与江南织造、江西陶

器，俱止勿行。所遣内监，概令还京。法司释久羁罪囚，建言得罪诸臣，令复原官。卿其勿忘！”可是到第二天，神宗病情减轻，对昨天说过的话后悔了，接二连三地派中使到武英殿，向沈一贯要昨天嘱咐的那篇“上谕”，说是要收回，甚至派来的中使达到二十个人。这时，田义极力劝谏神宗不要收回成命。神宗不听，田义劝谏不止。神宗大怒，拔出刀要亲自杀他，田义却毫不畏惧，仍是坚持劝谏。而沈一贯虽然起初不愿缴出上谕，到后来顶不住中使们的压力，只好缴给他们。正当田义还在奋力向神宗劝谏的时候，中使们却拿着收回来的“上谕”，来到神宗面前。后来，田义见到沈一贯，愤怒地向沈唾了口，说：“相公稍持之，矿税撤矣，何怯也！”（见《明史》卷218《沈一贯》）《明史演义》作者蔡东藩在叙述这件事情时，情不自禁地称赞田义道：“不期太监中，也有此人。其名曰义，可谓不愧。”

明神宗拒绝采纳一些大臣和田义的建议，继续派出矿监、税监，在全国各地开矿收税，搜刮聚敛，引起人民强烈的反抗。就在当年，江西景德镇人民烧厂房，儒童殴打矿监潘相；上饶人民殴打与潘相关系密切的陆太守。云南腾越人民烧死矿税监杨荣手下的张安民。苏州机户反对新任税监刘成，一位名叫管文的书生“煽众抢掠”。

万历三十三年（1605）八月二十一日，田义病逝于直庐（值班之所）。明神宗悲痛不已，辍朝三日。九月二十日，葬于京西磨石口（今北京之西“驼铃古道”模式口大街西段）。神宗御赐东园秘器，逾制立有石翁仲，建有牌坊，名为“显德”。今辟为北京宦官文化陈列馆，是全国第一座以宦官为题材的专题博物馆。其墓址占地约六千平方米，建有享堂，立有碑亭。其墓区的石雕石刻引人注目，为至今保存最好的太监墓，后世专门有人为其捐银立庵守墓。石景山地区向来以“法海寺的木工、田义墓的石工，承恩寺的地工”著称，可见其墓不凡。现为北京市文物保护单位。

张　腾　蛟

张腾蛟，生卒年不详，字汝化，明代渭南县（今渭南市临渭区）仕原乡（今下邽一带）农民。平时遇有好吃的东西，一定要带回去孝敬母亲。一次，偶而路遇一个布袋内有银子。他就地等候失主，没有等着；就到处打听，寻问一月之久，才找到失主。他登门将银子如数交还。一天晚上，他在去下邽的路上，看见有个驮着重货的骡子，未随主人。他牵骡等了好久，未见来人；就把骡子拴在路旁的密林中，自己在一旁看护着。三天以后，才找到失主。有个姓井的人，对张腾蛟的德行很赞佩，送给他金子，他谢绝了。这人又送给他两个油漆坐几。他也不要，说：“我60岁了，坐小板凳就行了，坐不惯这小几。”

雷　敬　儿

雷敬儿（1613～1701），女，明末清初合阳县人，雷翀之次女，嫁给同县和阳村秀才史继鲁，人称史夫人。聪明好学，博览群书，工诗文，善书法。继鲁早丧，无子。以侄为嗣，为其修建书房，亲写铭文：“天地为屋，江河为沼。古今旦暮，圣贤朋好。具此心眼，以窥奥妙。月明星灿，书声缭绕。”嗣子亦早亡，遗孙三人，雷悉心教养。著有《弥清阁集》，晚年

自行烧毁。清乾隆版《合阳县全志》载有她《哭夫》诗一首：

去年灯火共元宵，为我窗前拂翠翘。

佳节依然人不见，一轮明月冷迢迢。

民间传抄其织锦回文诗作多首。《合阳县志》（陕西人民出版社1996年10月出版）《艺文编》中载有她的《赏花有感》：

其　一

闲倚栏杆对此君，幽人春至不知春①。

碧霄嘹唳闻禽过，绘出羲之真草神②。

其　二

满院芳花夏日长，幽人见此转恓惶。

愿君墨染成图画，梦得东君指点妆③。

这些诗写得情意缠绵，悱恻凄惋，将作者幽独孤寂，思念逝去丈夫的心境，细致微妙地表现了出来。

王有言

王有言，字如伦，生卒年不详，清代渭南县（今渭南市临渭区）义城里（今凭信乡一带）人。酷爱读书，不愿做官，遇到荒年，就捐出粮食救济灾民。同乡有个人生活无着，准备卖妻。王有言付金相助，使他们夫妻团圆。王有言对子孙管教严格，他的儿子元绩、叔羲，孙子王玿（sháo）都考中举人。孙子王瑶，中了进士。儿子王元绩，雍正十三年（1735）举人，因父亲年老，就在家侍奉，不出去做官。王瑶任光泽县（在福建省）知县时，王元绩到县署去告诫儿子说："我不求你拿回多少钱来养活我，只希望你不要让百姓骂祖宗，我就满意了。"随后，他亲自给县府的"退思亭"上写了"爱百姓"三字，让儿子经常自省。

杨梦益

杨梦益，生卒年不详，清朝乾隆年间合阳县人，给人家当卖菜的佣工。他侍奉母亲孝顺，妻子贾氏努力纺织，挣下钱来帮助他奉养。乾隆十二年（1747）正月至五月，合阳、大荔等十八县久旱无雨，夏田几乎绝收，秋播困难，有一半地未种。饥民三四个月不得温饱，死者无数，沿门乞讨者更多。在这样的大灾之中，梦益与妻子吃糠籺（hé，麦麸、糠皮的粗屑）。他在煮糠籺的时候，把米装在布袋里一起煮；煮熟以后，把米给母亲吃。米完了以后，他跟妻子商量，打算卖掉儿子，用钱给母亲买米。族人得知此事，都很感动，救助钱粮，

① 幽人：此处指作者自己，即幽独孤寂之人。

② 羲之：即王羲之，东晋大书法家。此句说鸟儿迅速飞行所形成的弧线，如同王羲之的草书般飘逸潇洒。

③ 东君：古代传说中的春神。此处指逝去的丈夫。

他们才没去卖儿子。

高 学 山

高学山，生卒年不详，清朝韩城县（今韩城市）人。道光五年（1825）中举，二十一年（1841）授渭南县（今渭南市临渭区）教喻，在任半年。渭南武生员禹凤翔奉传投诉，衙役因索贿未逞，恼羞成怒，对凤翔百般凌辱，殴打致伤。知县段志全颠倒是非，反革凤翔生员之籍。身为教喻的高学山挺身而出，诉于知府，知府将案情上交。布政、按察二司接案后，数月不予处理。新知府上任又袒护知县。凤翔祖父禹京明上告至都察院。都察院批示由陕西巡抚查办。而陕西巡抚竟给高学山加以诬告的罪名。后此案由陕甘总督审理。高学山赴甘肃候审。兰州知府开庭，威逼高学山改供，欲置禹凤翔一家于死地。高学山回答："头可断，供不可改！"布政、按察二司会审，高学山发现笔录与他的口述不同而拒绝签字，并以头撞柱，大呼："做官不怕死，怕死不做官！"在兰州府审理时，知府以利诱招。高学山说："忠臣事君，只怕生前无胆；义士报国，何须死后有头。"后朝廷派钦差大臣亲自提审，高学山随案回陕。钦差令他改供，他以"只有一头"回答。钦差无奈，拿出原供让高学山画押。高学山见与口述无异，才奋笔疾书"可质鬼神"。最后，知县被革职，衙役被治罪，此案结束。

康　　嵘

康嵘，字荣山，生卒年不详，清合阳县城槐里（今文化街）人，道光年间生员，为人刚直磊落，不同流俗。知县沈寿曾（浙江桐乡人）谄上虐下，贪婪不法。道光二十七年（1847），大旱，合民大饥，沈寿曾除催交当年赋粮外，又严督乡民交纳旧欠的"出陈易新"仓麦，引起百姓哄堂，沈竟以叛民报府，扩大事态，致县西王村 15 人入狱，5 人刑毙狱中。又有郭家坡富室郭维元代催里粮，沈以郭私用朱笔填改拘票姓名为由，将其拘捕，索贿银 1350 两保释。康嵘愤其不法，乃联络受害家属数人，直至臬司投状控告。讵料臬、府、州、县上下作弊，反责康诬陷，连其子纯熙一并入狱，大刑威逼，迫康就范。经翰林王凤翔说合，康始得出狱。后受大荔段述之资助，赴京上控，费时三载，历经艰险，终于咸丰元年（1851）告御状得准。咸丰皇帝御批："沈寿曾胡作妄为，杖一百，发流新疆；各官一并交部议处；受害乡民酌予抚恤。"合阳人壮其所为，曾编《康嵘告御状》一剧，遐迩流传。

王 改 名

王改名（1830～1865），清朝蒲城县原任乡王彦村人。婴儿时同里一恶霸杀死他父，抢去他母，他随母去仇家。20 岁时，杀了仇人，亡命为"刀客"。他练出超群武艺，打拳、击剑、耍"关山刀"，无不娴熟。

王改名在蒲城县境南原井家堡，挖一土窑，聚众于内，吃喝纵酒，吹弹歌唱。附近乡民

有讼事，就去土窑请求审理。王改名与同伙不拘形式，予以评判，双方皆服。久之，南原土窑竟成一方法庭，群众呼为“南县里”，而把蒲城县城叫“北县里”。都说：“‘南县里’官司好打，既不要钱，又不拖延，而且判断公平，两造（双方）俱服。‘北县里’则不然，递呈之后，班里要钱，房里要钱，中饱不足，则连年累月，悬不结案。往往讼事未结，而两造先行破产。或胜或败，皆落后悔。”富平县美原镇有个恶霸，外号“狗尾巴”，勾结官府，横行霸道，奸淫敲诈，无恶不做，百姓不得安枕。王改名就率众前去，捉住他游乡，令他边走边喊：“搽着粉、戴着花，我是勾结贪官污吏的‘狗尾巴’！……”从此恶焰大敛。蒲城知县嫌差役缉捕改名不力，亲率皂隶，日夜穷追，将他捉住，押入监狱。

王改名越狱后，逃往四川。途经一河，与数人同船渡过，一块行路。其中有两人互相交谈说：“这是一黑船。若遇单行客，往往杀人抢财，投尸于河。我们幸而人多，他们才不敢下手。”改名一听，对二人说：“你们先走，我去解个手，随后即来。”就独自返回，杀死二船夫，才继续赶路。到了四川绵阳，当地有一肉店掌柜，勾结官府，欺行霸市，不仅短斤少两，而且买肥肉偏割瘦肉，买瘦肉偏割肥肉，民众无不切齿痛恨。一日，王改名去肉铺，割下屠户的头，大摇大摆地走了。官府到处缉拿，他在四川不能立足。同乡客商助他数百两银子，送他回家乡。

同村有一年轻寡妇，矢志守节，家贫不能自给。王改名临去四川时，向村中乡约嘱咐道：“寡妇家贫，我村人义，须予帮助。我在时，自有我。我走后，敬托于你。用多用少，给我记账。我不久当归，本利清还，决不负你，尽可放心！”改名走后，乡约逼得寡妇改嫁，自己吞没钱财。王改名从四川回村后，捉住乡约，历数他的罪过，然后杀死。

蒲城知县朱大源严令缉捕，王改名往往一夕数迁，行止无人知晓。他不能上街就食时，便用手巾裹上钱，系在所养的犬脖项上。犬就奔驰入市，至卖馍处。卖馍人认得此犬，于是收下钱，复用手巾裹上馍，仍系犬项，犬即驰回。改名与犬分食。

同治四年（1865），王改名被蒲城知县朱大源俘获处死。村人搬回尸首，葬于王彦村西北。王改名的同伙，加入太平天国的余部。他的事迹，被艺人编为《捉改名》一剧，以皮影戏演出。

杜　氏

杜氏，女，生卒年不详，清朝后期人，渭南县忠义里（今渭南市临渭区信义乡）南焦村焦耀栋（字焕卿）之继妻。焦耀栋曾任直隶州（治所在今北京市）州同，约于同治年间，朝廷封他为忠宪大夫（四品）。杜氏未嫁时曾读书，颇知当时妇女做人的道理。15岁时，嫁给焦耀栋。当时，虽然公、婆已经去世，她还设下牌位，朝夕祭祀。丈夫生病期间，杜氏常向神祈祷，愿以自身代替丈夫。丈夫去世后，杜氏要以身殉情，族人以“负有教养儿子重担”劝她，才止住了。她请老师教儿子，又兴办社学。从学者都成为饱学之士、有名望的人。他们说：“要不是杜氏，就培养不出这些人。”杜氏的儿子死后，她将侄孙焦永炎收为后嗣。她特别喜欢做公益事业。如捐食、助饷、助赈，捐修贡院、县城池、桥梁、衙署、庙宇，倡建省城试馆。各种善举所费，不下数万两黄金，而她毫不吝惜。人们议论她“有丈夫

风”。光绪五年(1879),渭南知县张国钧将杜氏的事迹上奏朝廷,朝廷为她敕建“节孝坊”。节孝坊建在南焦村,纯石质料,高大雄伟,雕花精美。坊名为“皇清诰授中宪大夫焕卿焦公德配恭人节孝坊”,上面刻有几副对联:“贞松不老,皓月长明”、“冰霜自励千秋志,铁石常怀一片心”、“圣操不让象峰古,清节遥追渭水长”。

李张氏

李张氏,女,生卒年不详,清代大荔县杨村李赋德继妻。婚后抚育前室遗子汝贤兄妹,备极周密。数年后张氏亦生育子女,但对前室子女却倍加慈爱,毫无闲言。汝贤长大说亲,乡里因他有继母不肯将女许给,张氏慨然央求亲兄将侄女嫁给他。汝贤夫妇感念慈母恩德,孝敬更加亲切。张氏常说:“世俗妇女多嫉妒前室子女,岂知夫子也是己子。诚能一视同仁,前室子岂能无天良?我今儿女一堂,绕膝承欢,没有后前之分。如果儿性恶劣,即使是亲生,有什么可爱?儿性良善,即使为前室所生,亦应以至诚对待。若虐待前室子女,必伤其父之心,于心何忍?”

解喜欢

解喜欢,女,生卒年不详,清末人。娘家在韩城县(今韩城市)薛曲村。自幼喜读经书,爱作诗。17岁时嫁给同县姚庄杨景清为妻。婚后月余,杨景清去甘肃经商,病死秦州。噩耗传来,解喜欢十分悲痛,作《闻讯诗》一首:“陡接凶音哭断肠,奴夫早病归他乡。百年琴瑟成虚语,一旦偷生作未亡。”后杨景清灵柩运回安葬,她又作《覆丧诗》一首:“重登新坟泪凄凄,未断哭声日已西。姑娣牵归回首望,苏山柏影白云低。”还有《送寒衣》诗:“寒衣送墓泪垂长,哭倒佳城学孟姜。拱手劳君指日待,月圆之夜配鸳鸯。”侍奉婆母,她守寡9年。婆母死后,因不堪嫂子虐待,遂自缢而死,留绝命诗10首。其中两首:“默默无言怨朔风,裙袄音讯尔难通。痴情女子缘情死,阿母今宵在梦中。”“修短荣枯定数然,纵登上寿也归泉。慈母莫痛花夭谢,插在冰壶死亦鲜。”她死时,娘家还有老母和一个小弟弟,在《寄弟歌》中写道:“提笔泪如梭,寄语把弟托。写几句深言,知尔少学,因编成俚僻杂乱歌。我自命薄,十七岁圆镜打破。应该早死,在世为什么?只因老母寡居,抓养下尔和我,不忍把娘用刀割。九载偷活,常把难作。欲待辨别,人说为同室操戈。到而今,大数难逃脱。喜欢列仙座,娘啼哭,尔要劝和。更有要托,牢牢记着:近日乡村匪人多,闲游浪荡,吃烟赌博,这是人生顶大恶,千万不可惹他那一伙。”解喜欢死后,曾有人编印《喜欢诗集》,已佚。

印光

印光(1862~1940),俗姓赵,名丹桂,字绍伊,法名圣量、印光,晚年自号常惭愧僧。合阳县人。幼时随胞兄学习儒家经典,受程、朱思想影响,以辟佛为事。后病困数年不愈始


印光像

悟前非，遂改信佛教。清光绪七年（1881）到终南山南五台莲花洞寺出家，拜道纯和尚为师，旋于湖北莲花寺充任照客。晒经时，得读残本《龙舒净土文》，而知念佛法门，颇有感受。翌年，在陕西兴安（今安康）双溪寺印海座下受具足戒。十二年（1886）前往北京怀柔红螺山资福寺专修净土三年，历任上客堂香灯、寮元等职，研读大乘经典，深有领悟。十六年（1890）至北京龙泉寺为行堂，次年移住圆广寺。十九年（1893）浙江普陀山法雨寺化闻和尚入京请《大藏经》，印光随化闻南行居法雨寺藏经楼，闭关通读《大藏经》，佛学学识大有提高。其间辗转于江苏、浙江一带讲经说法，同时撰写大量宣扬净土的文章。二十四年（1898），高鹤年居士赴法雨寺凭吊化闻长老，与印光晤谈，印光略示净土宗修持方法，颇受高鹤年赞赏。1912年，高鹤年再到普陀，取印光文稿刊载于上海《佛学丛报》，署名常惭愧僧，引起社会的关注。1917年，徐蔚如居士得印光与友人信稿三篇，题名《印光法师信稿》刊印。1918年春，徐又将印光文章二十余篇，取名《印光法师文钞》，刊印于北京。同年，印光到上海太平寺弘扬净土。未几，又与简玉阶兄弟及诸居士相见，详说净土法门。简氏兄弟由此相信净土，捐献其南园住宅，创办佛教净业社。印光在上海期间，施省之、王一亭、黄涵之、朱子桥等居士也经常前往问法，他常以净土为劝，帮别人排忧解难。在他的影响下，世界佛教居士林成立，根据他的宗旨组织莲社，提倡念佛法门。之后，上海佛教净业社成立，邀请他前往开示净土法要。居士林和净业社又分别发行《居士林林刊》与《净业社月刊》，刊载他宣扬净土的文章，净土宗风传遍上海。

1922年，浙江定海县知事陶在东、会稽道尹黄涵之，呈请北京政府，题赐“彻悟圆明”匾额一方赍送普陀，表彰印光对中国佛教事业的贡献。印光答以自无盛德，惭愧不已。次年，印光与人合作在南京创立放生念佛道场，开办佛教慈幼院，推广佛教慈善事业，弘扬净土。1929年陕西大旱，灾荒严重，印光为故乡合阳县赤城东、西两村，施赈1600元。后来得知官绅从中截扣160元盖官房，他非常气愤，再付200元作补充。1930年初，他移居苏州报国寺，闭门撰述，修纂普陀、峨眉、清凉、九华四大名山志，并编校《净土圣贤录》。

1936年，日本侵略者在东北挑起事端，沪上佛教人士在上海佛教净业社启建护国息灾法会，印光应邀前往破关说法，轰动上海，上海净土宗风为之大振。1937年冬，日军轰炸苏州。城陷后，印光拒应世事，避居灵岩山，专事念佛。日本军官找到灵岩山寺，要以《大正新修大藏经》相送。他出于对日本野蛮侵略的满腔义愤，拒绝了这种“恶魔之馈赠”。1940年12月2日，印光在灵岩山寺圆寂，后被尊为净土宗第十三代祖师。遗著有《印光法师文钞》四卷、《印光法师文钞续编》二卷、《印光法师嘉言录》、《印公遗墨》等。

高　士　龙

高士龙（1872～1936），又名筱云，韩城县（今韩城市）高家坡村人。幼年家贫，17岁从

胞兄就读于私塾。23岁中举。1912年后，曾任韩城县自治会会长、议会议长、南区保卫团团总、南防总指挥兼南区区长。1918年，陕西靖国军派傅振江率部到韩城。高士龙误为军阀掠地，坚守芝川抵抗。城破失利，去河北赵县旧交仵崇儒（时任县长）处任科长。1919年返乡，任县职业学校校长，后又任县乙种蚕业学校校长。1925年，李虎臣任陕西督办，刘镇华收拾镇嵩军残部，号称10万大军，准备从河南入陕。士龙闻讯，去西安说服李虎臣，又致函驻兵三原的杨虎城（国民军三军三师师长），力陈刘镇华之凶残，劝杨发兵西安，与李虎臣共守城垣。在各方面因素影响下，二虎遂成合作，士龙任“粮秣总监”，为后来大败刘军、守城获胜起了一定作用。

1930年，仵崇儒任察哈尔民政厅长，邀高士龙为其幕僚。高士龙携子德辉同往，他任秘书，德辉为科员。此时德辉已为共产党员，因与中共地下工作者通信被捕，仵崇儒具保开释。之后，高士龙偕子归里。1932年，高德辉再次被捕。有人劝高士龙出面求情，他昂然回答：“人生总有一死，或刀砍或花板（五花大绑而枪毙），何足畏哉？”不久，高德辉遭杀害。

董　振　江

董振江（1885～1944），又名四虎，韩城县（今韩城市）白村人。13岁丧父，以扛长工度日。任公直（村长）后，即联络邻近数村，商订乡规民约。夏秋组织人员看护庄稼，冬春则令人轮流巡更，不正之徒，无一得逞。1926年春，青黄不接，驻军段懋功伙同县长孙维栋，在烟苗刚出土时催征烟税，每亩高达24块银元。缴不起者，轻则鞭笞，重则捆绑。北原农民忍无可忍，组织红枪会，保卫自己的利益。董振江被选为三益团（张、白、吴三村）连长，与兄弟团协同作战，几经搏斗，迫使县长将烟税减至每亩5元。

时白村一带，间有歹徒作恶，乡里不宁。西贾村薛某兄弟，翻墙越脊，奸污民女，潜逃在外。一天晚上，董振江闻其返里，率红枪会员，将其包围。二歹徒见势不妙，越墙而逃，被埋伏在外的红枪会员当场戳死1个，生擒1个，次日处决于吴村寨河滩。另有区丁梁某等3名歹徒，也因流氓成性被处决。土匪刘某凶残成性，抢劫民财，乡人惶惶不安。董振江率人将其杀死于吴村南河滩。董老四、王秃子私通驻军段懋功，妄图陷害红枪会负责人。董振江得知，迅速将其处决。从此，昝村一带正气上升，邪气收敛，西贾村村民给董振江赠锦旗一面，上题“除暴安良”。

1928年夏旱，董振江发动村民挖老井，凿新井，使秋得以收，麦得以种。次年春，旱魔继续肆虐，董振江又组织村民挖井灌溉，夺得较好收成。1933年，董振江被选为谢庄里（即建农村）里长。6月，县当局催征粮赋，附加畸重。吉锐生等乡长召集全县28里里长会议，商议抗粮办法。有人提出“拔柜”（即把县上征粮机关的办公桌搬出城外），有人却害怕官府拘押。董振江与高士龙慷慨陈词，力主“拔柜”，获得多数人支持。议决，由吉锐生、高士龙、董振江、张子弓等出面交涉。当局见民情激愤，遂作让步，粮款分期缴纳，附加减轻。此次抗税获得胜利后，13位户长联赠给董振江木匾一方，上书“惠周闾里”。

卫　仁　山

卫仁山(1886～1936),韩城县(今韩城市)下白矾村人,二十多岁在桥南村开小杂货铺,侍母至孝,敬长睦邻,对村院中的鳏、寡、孤、独者时常救济。1919年前后,军阀肆虐,民不聊生。卫仁山代大兄(时任团正)率领五合团壮丁,协同北区团总党天成,戡乱有功,被任为县保卫团团总。后随田维部出潼关在河南陕军岳西峰部任营长。因陕军失败,他率部投靠杨永泰部任团长。后改编,辞职回家。1932年底,卫仁山得知卸任的县长白子玉因有贪污问题,乘车溜走,便骑马追赶;到南关一把揪住白子玉,夺走手枪,警告道:"把手续交清再走。"随即召集县属单位开会,清算白子玉的手续,追交赃款。

1933年,卫仁山被选为联保主任,在家里办公、开会。上级派员催粮要款,茶饭招待,均由他家负担,从不向群众摊派。1934年冬,省财政厅派李某带侍从4名,到韩城提取"白地烟款"(即大烟青苗税);住庆春楼饭馆,大吃大喝,威风凛凛。县长、绅士纷纷拜谒。第三天在县政府召开各联保主任会议,李某讲:"国库拮据,先征白地烟款,每亩10元。限10天提交省库,不得有误。"与会者无人敢启齿。卫仁山以好言解说,李某拍案斥责。卫亦以拳击案,据理争论。县长忙将双方拖走,第二天天未明,李某等逃走。

抗日战争爆发后,卫仁山任军运代办所主任。时驻军单位多,纪律差。某部连长要供应草料物资,因手续不合法,代办所拒付。该连长率领士兵包围代办所,以武力要挟。卫仁山见此,怒不可遏,从腰间拔出手枪摔在桌上大声说:"见你们师长去!"连长慑于声威,只好带队伍溜去。此后,驻军产生歹意,借请卫仁山到阳山庄团部宴会之机,施以药酒。卫仁山中毒身亡,时年50岁。

刘　继　贤

刘继贤(1891～1953),潼关县善车口村人,农民,粗识文字。曾任民国潼关县财务委员会委员。1929年,年荒饥馑,慷慨解囊施舍粥膳,购置棉衣,救济饥寒贫民。村人借他的粮款,到期不能偿还,他不追索,无力偿还利息的免息还本。

1933年,用其刘姓祠堂公产收入建校舍17间。后扩至刘家花园,占地3亩多。又征得善车口南城子、东城子、新城子、老西城子村民同意,用公产收入敦聘教师两人,让学生免费入学。就读的学童四五十人,最多的百余人。太峪是潼关、洛南间的主要通道。槐树店以南2.5公里路段,坡陡路险,冬季雪阴冰坚,人畜时有滑跌伤亡。1934年～1935年,刘继贤倡议募捐,义修险路,率先捐款700多元,群众集资400多元,由太峪村民承建。砌石、垒堰,砂铺路面,路基升高6.6米,路面拓宽3.3米,人畜通行安全,群众称便。1943年,复筹办国学社。潼关县西北、西姚、北头等地高小、初中毕业生就读的四五十人。1948年,改国学社为"树人书院"(后名示范保校)。中华人民共和国建立后,改名善车口村初级小学校。

卫　紫　璋

卫紫璋(1891～1949),韩城县(今韩城市)柳枝村人。幼时家贫,靠母、妻给商号包做估衣维持生活,供他读书。高小毕业后,任私塾教师,后入伍,随军去河南,任营军需。直奉战争后归里,任韩城县北区副区长、区长。1928年,卫紫璋接县长秘令,逮捕匪首冯毓华(绰号冯三),夺回所绑"票子"(即人质)。他事先周密部署,先托人见冯三,以相谈私事为由,约定会晤时间、地点,并如约相会,使冯三束手就擒,匪穴被剿净尽。卫紫璋因除害有功,获省政府勋章及嘉奖令。1929年韩城大旱,卫紫璋首先出粮,并与村长倡议富户捐谷,以赈饥民。自2月办起粥场,至8月糜谷见收,救活二百多人。灾后柳枝村群众立碑铭志。

1932年,县上催缴白地烟款(即大烟青苗税)。卫紫璋请来员实地勘查有无烟苗,若无,则此项款额无法征收,来员拂袖而去。时县警察队开驻西庄,与区公所郭庄寨形成对峙。隔数日,部分警察去柳枝村,区上也派区丁前往监视。当区丁发现警察以寻人为名,闯入农户翻箱倒柜时,即令其缴枪。西庄群众获悉警察丑行,将其全部轰走,形势急剧恶化。县保卫团随即北上,县长刘黎青令卫紫璋卸职交代。对此,县上有识之士密议上告,由卫紫璋代表民众赴西安申诉。不料消息走漏,卫紫璋未得起程便遭逮捕,押至新农村,县长刘黎青即令枪决。因同行的驻军恐无法复命,坚决反对,才带进城内,投入监狱;被严刑拷打,并以共产党嫌疑罪报省政府要求惩治。后经有关人士斡旋,解往大荔。因查无实据,无罪开释。

卫紫璋归里,又任里民局驻会委员。驻军团长傅临光克扣军饷,敲诈百姓,民众不堪其虐,兵士哗变。卫紫璋与张孔博具状诉于西安绥靖公署。绥署派员查实,追回傅临光勒索的巨款。傅怀恨在心,以"贿买兵变"罪将卫紫璋逮捕,并贴出布告,即行枪决。地方人士,大为震惊,纷纷奔走营救。后探得傅临光要以金赎罪,才能免除死刑,卫家便变卖家产,求亲友资助,凑齐2000元,方得免死。从此,他家破产,债台高筑。他只好四处奔波,靠给私人煤窑及作坊管账糊口。1949年病逝,年52岁。

冯　养　浩

冯养浩(1892～1957),名凌云,韩城县(今韩城市)上官庄人。家境宽裕,少时受父训教,学有根底。后赴日留学,毕业于东京政法学院。归国后,加入于右任领导的靖国军,在杨虎城部任连长,继任郭坚部参谋。后因郭坚倒向军阀刘镇华,冯养浩辞职回乡务农。1927年,应杨虎城部姬汇伯之邀,任参谋,随军出师潼关,响应北伐。不久北伐失败,他又解甲归里任乡长等职。此后,冯养浩对中国共产党领导的革命斗争开始同情支持。1930年前后,鼓励其子冯明玉、冯玺玉参加革命。1935年杨森、冯玺玉率领的红军24骑兵师到韩城,在上官庄一带发动群众,打富济贫。转移后,养浩即被芝川驻军拘捕,经杨一鹤等人多方营救获释。1937年"七七"事变后,冯养浩在自家墙上大书"歼灭倭寇,还我河

山”。他向群众揭露日寇滔天罪行，积极宣传抗日救国的道理，又鼓励其女冯世光上延安参加革命。

解放战争中，嵬山一带为游击队活动中心。当局派地方武装反复清剿。冯养浩多次冒险隐藏游击队员于家中。1946 年冬，县保警队分队长段中选，跟上司北犯延安，途中逃回。县长赵玉琳率军至上官庄搜捕，对其严刑审讯，企图得到村上游击队活动情况。冯养浩挺身而出，邀赵玉琳至家中，设宴招待，私下说和了事。1947 年，韩城第一次解放后，解放军暂时撤退。国民政府县长赵玉琳率军反扑，派军警到北寿寺村，烧共产党员贾德升的房子。冯养浩闻讯，立即联络十多位年长者，力予劝阻，但未遂愿。一天，游击队员段秀峰、冯宏勋、孙文录、冯明堂等 8 人正在冯养浩家开会，乡长高仰云带随从叩门而入。形势危急，冯养浩却镇静自若，一边从容应酬，一边暗示游击队员，倘遇不测，须奋力拼杀。高仰云一无所获，游击队员转危为安。以后游击队员冯双才被捕，冯养浩慨然面见县长赵玉琳，出面保释。

韩城解放后，冯养浩当选为县人民委员会委员，1957 年病故。

姬　辅　诚

姬辅诚（1894 ~ 1963），又名佐周，澄城县王庄东侯庄人。因处事公正，有胆识，18 岁即被推选为里长。1923 年任正北区民团团总，与土匪周旋，常出奇制胜。一次，捉到两个土匪，都不肯招认。他事先派人藏在空院的席筒里，然后把土匪绑在空院中，两个土匪互相抱怨起来，把案情全都说清。先后破获无头命案十数起，处决土匪多人，一时正北区土匪敛踪。次年，盘踞澄城之麻振武部段懋功（属镇嵩军），在县城周围坚壁清野，下令铲平所有村落，乡亲惊慌失措，乡绅无人敢置一辞。他只身去见段懋功。段左右马弁，挥刀弄枪，他不置一顾，说：“休要吓唬，我一个人赤手空拳，只来说一句话。”他问段懋功：“你把这些村子都平了，就能挡住高峰五（高峻，西北讨逆军总指挥）？澄城百姓都起来和你作对，你在澄城脚也站不住。”说得段懋功收回成命。

大革命以后，他和张绍安、张鼎安、王超北等关系甚密。1936 年 12 月“崖畔事件”（澄城县保安大队起义）后，张绍安兄弟及刘仲棣、袁子厚等暴尸沟壑，当局不闻不问。他又只身到县政府对代县长高冠军说。“人死了不埋也不行，我现在去埋人，埋过之后，你们或杀或枪毙都行。”此时“西安事变”已和平解决，高冠军把此事推给他去料理。他向高冠军要了手令，隆重地安葬了牺牲者，又把张绍安的长子接到县城读书，加以保护。抗日战争开始，八路军总司令朱德率军东渡黄河抗日，路经澄城，国民党官员躲避不见。姬负责组织接待供应，并请朱德给群众讲话。在气氛热烈的欢迎会上，朱德讲话以后，许多青年人报名参加八路军抗日，姬也要求参加。朱德劝他：“年纪大了，在后方做救亡工作也是一样。”1939 年，党仙洲等二十余人上告县长卫邦辅。有人屈于权势，不敢出面质证，反而给卫邦辅写了假证明。卫邦辅气焰嚣张，要以诬告罪处分党仙洲等。此时姬挺身而出，把事情全部包揽在自己身上，终于把卫邦辅告倒。1942 年，中共地下组织支持他担任郑公乡乡长。1944 年后，又支持他担任郑公乡乡镇民代表会主席，掩护地下党的活动。1947

年夏收后，胡宗南军队分派澄城运送10万斤粮至宜川。县参议会派他到宜川买粮，他到后倒买兵站仓库的缴粮收据，破坏国民党军队的军粮供应。此举被驻宜川某部王团长觉察，将他强行扣押，严刑讯问，勒索巨款。他宁愿皮肉受苦，拒不招供。后由同乡营救得脱。

中华人民共和国建立后，姬辅诚历任澄城中学总务主任、澄城县县建设科副科长、农牧局长等职，仍以旺盛的精力，在工作中做出贡献。

马　立　斋

马立斋（1898～1966），名文鼎，韩城县（今韩城市）陶渠村人。省立第一师范修业期满，归里从教。历任韩城县立职业学校校长、教育局督学及县立中学教育主任等职。1941年回乡务农。抗日战争胜利后，国民党军队向解放区发起全面进攻，马立斋由同情革命继而支持革命。韩城第一次解放前，将其护家的1枝步枪送给游击队。掩护过吴沙浪、段洁、贾德升等中共组织负责人。韩城地下党员在其家多次秘密开会。白天马立斋瞭望放哨，夜间让他母亲与长子轮流巡逻。韩城第一次解放后，解放军暂作战略撤退，人民政权还未建立。马立斋给吴沙浪领导的韩（城）宜（川）游击队支援小麦4石，又为贫苦群众救济粮食十六七石。

马立斋早年家境清贫，后虽富裕，但仍力耕。犁、耧、耙、耱等农活，样样能干，尤其是折麻好而快，常帮邻居折麻。他思想进步，支持和鼓励次子马登峻投身革命。中华人民共和国建立后，马立斋被邀为政协韩城县委委员及政协陕西省委委员。1963年被选为韩城县人民代表、县人民委员会委员；曾提出绿化狮山、象山的议案，得到县人民委员会的采纳。“文化大革命”被冲击离世。1979年8月政协韩城县委、中共韩城县委统战部在陶渠村召开大会，为他平反昭雪。

张　雅　轩

张雅轩（1903～1950），甘肃庆阳人，1924年后投身国民党军警系统，历任排长、营长、警察中队长、徐州保警大队长及徐州行署独立团团长等职。1940年后任陕西七区专署中校参谋、保安副司令，积极参加对陕甘宁边区的封锁。1947年任陕西省民警第六纵队队长，后又调任甘泉县长，配合胡宗南部进攻陕甘宁边区，烧杀抢掠，袭击解放军游击队。1948年8月任华县县长，12月任陕西省二区专署（驻地在华县）专员兼保安司令部司令。

张雅轩在华县期间，正值解放战争节节胜利之时。他破坏中共组织的活动，在全县各交通要道、十字路口、关卡渡口修筑碉堡六百多个。建立盘查、通汛、情报组织系统，名曰“三网政策”。以自然村为据点，把村内男女老少分别编入这“三网”之内，企图捕捉中共党员，镇压人民反抗。张雅轩的“三网政策”未能破坏中共组织的活动，却坑害了不少群众。一些地痞豪绅、军警特务、乡保人员借机敲诈勒索，贪污受贿，弄得鸡犬不宁，人人自危。

1949年5月，华县解放。张雅轩不甘心失败，率领二区专署独立大队窜入南山，妄图

与人民政权顽抗到底。他勾结当地恶霸土匪烧杀抢掠，无恶不作。公然抢去岭南区政府公粮，用酷刑拷打群众，抢劫百姓财物。中共党员郭梦龄打入张部，监视张雅轩的活动，因被人告密暴露。张雅轩残无人道地将其活埋。6月，张雅轩策划和指挥了华县石孟（现毕家乡）、令公（现柳枝镇）反革命暴乱。张雅轩组织一些原国民党军政人员、兵痞、惯匪袭击了石孟、令公两个区政府，杀害了7名区干部和游击队员，抢劫了一批枪支弹药和财物；在攻打县城未遂后逃入南山。8月，渭南军分区22团进山清剿，张雅轩的反革命武装被击溃。他伪装农民潜入西安，被公安机关捕获。1950年西安市人民法院判处其死刑。

赵　功　臣

赵功臣（1903～1951），河南巩县人。1931年到澄城尧头矿区。后加入青帮，又加入国民党，窃据矿业工会理事。勾结西安绥靖公署情报组长乔立志等人，侵占炭矿，欺压群众，成为矿区一霸。在他井下挖煤的工人常被敲诈勒索，甚至借故克扣工资。工人想走不能走，想闹闹不过。他赊欠周围群众的面、馍、清油等，从来不照数付钱，群众要钱要不到，还不敢不赊给他。他整天呼朋唤友，吃喝嫖赌，最后占到两口半矿井。澄城原无妓女，他从外地招引五六班妓女到尧头，有他当后台，无人敢管，一时矿区风气败坏，许多工人倾家荡产。1938年11月他命爪牙吕奎斌携枪去巩县将元配妻子打死，又串通某保长将吕奎斌打死。后又强逼一名十五六岁的穷家女子与其结婚。

1947年11月6日，其井下发大水，井绳坠断，井下工人上不来。工人家属惊恐万状，涌向井口，在场者慌忙拦挡。他不但不设法营救，反而站在高台上狂喊："不要挡，看把井能填满！"结果井下6人全被淹死，尸骨也未捞。澄城临解放他在矿区造谣说："河南乱了，美国在青岛登陆，北平、天津的解放军都退了。"中华人民共和国建立后，人民政府将其逮捕。在监所他仍继续煽动说："美国、蒋介石快打过来了……"1951年，澄城县人民法院依法判处赵功臣死刑，4月9日在尧头执行枪决。

张　蕙　兰

张惠兰（1903～1993），女，蒲城县人。杨虎城的第二个妻子。1926年杨虎城的元配罗佩兰病殁后，与杨虎城结婚。1927年5月，杨虎城任国民军联军第七路军总司令，旋即改任第十军军长。此间，杨虎城又与谢葆真成亲。1928年春，杨虎城的部队全部撤出渭北，三原地区失去了安全保障，杨虎城一家老小又处在危险之中。杨母和小儿子杨茂三投奔远方亲戚去了，张蕙兰则带着6岁的杨拯民和4岁的杨拯坤（均为罗佩兰生）去寻杨虎城。娘儿仨经西安、陕州、徐州、临沂，在山东莒县见到杨虎城。1927年"四一二"政变后。轰轰烈烈的大革命失败了。杨虎城带着谢葆真去了日本。张蕙兰领着杨拯民兄妹先到南京，后到上海，后来又去了杭州。在杭州参观了万国博览会后，杨拯民突然发烧，张蕙兰说："这个福不能享了，赶快回山东吧！"（此时杨虎城已经回到了山东。）娘儿仨在秘书带领下乘船到了青岛，杨虎城得知孩子生病的消息，连忙从博山赶到青岛，把杨拯民安排在

日本人开的青岛同仁医院。经诊断，杨拯民患了肺结核，需住院治疗。杨虎城歉疚地对张蕙兰说："本想让你出来享享福，反而受罪了。眼下又要打仗了，孩子的事，顾不上了！"张蕙兰说："有我呢，你就放心走吧！"

1936年12月12日，张学良、杨虎城发动了震惊中外的西安事变。事后，蒲城的叛军捆押了杨虎城的老母孙一莲作为护身的"盾牌"。杨虎城将母亲从虎口救了出来，老人见到儿子，痛心地说："枉打了半辈子仗呀！既得罪了他蒋介石，就不该放他！纵虎归山，等着报复吧！"一气之下，杨母病了。杨虎城也引发了心脏病。这时，谢葆真在北平治病，14岁的长子杨拯民正在北平读书，家里张罗事务的只有张蕙兰一人。她既要照顾丈夫，又要照料婆婆，无暇顾及亲生儿子杨拯仁的生活起居。儿子患猩红热好几天了，她一直不知道。结果，刚送进医院就断了气。张蕙兰受到这一沉重打击，精神失常了。焦急之中，谢葆真和杨拯民从北平回到了西安。杨虎城对杨拯民说："我最对不起的就是你蕙兰母亲。多少年来，她为我做了许多奉献，可我给她的却太少了。你把她和拯坤带到北平去，换换环境，把病治好再回来。"临别前的那天晚上，张蕙兰仍处于精神错乱中。杨虎城流下了眼泪，当着儿子的面，给妻子下跪道："蕙兰啊，就这样走了，虎城对不住你呀！"此后不久，杨虎城带着谢葆真及7岁的儿子杨拯中到达上海登上了出国考察的航船。1937年7月7日，卢沟桥事变发生，北平形势相当吃紧。杨拯民连忙带着张蕙兰和妹妹杨拯坤挤上了去西安的火车。回到西安，张蕙兰仍然神志恍惚。三天后，报上登载了社会各界纷纷要求抗日的消息，杨拯民欣喜地拿着报纸对妹妹说："看看，全民抗战了！全国抗战了！咱爹该回来了！"听到这番话，精神恍惚的张蕙兰奇迹般地清醒过来。她一下子站起来，焦急地问："你爹呢？你新娘呢？"杨拯民回答说："他们出国了，拯中也带去了，很快会回来抗战的！"但是，当杨虎城一行从欧美回国后却被囚于南昌。

1937年初冬，杨拯民欣喜地对张蕙兰说："我想去当八路军。"张蕙兰说："路子对着呢！"杨拯民后来如愿以偿到了延安。1942年，18岁的杨拯坤读完了高中。张蕙兰说："你爹到现在还没放出来，国民党那儿没你的路。跟你哥一样，去延安吧！"1943年10月，杨母孙一莲病故于三原县东里堡。张惠兰送走婆婆之后，就将全部精力放在抚养谢葆真留下的4个女儿身上。谢葆真出国之前将杨拯美、杨拯英、杨拯汉、杨拯陆留在孩子姥姥家。她归国被囚之后，姥姥家生活非常艰难，这4个孩子都先后回到了张蕙兰身边。一年又一年，张蕙兰仍像照顾杨拯民、扬拯坤那样，把这4个孩子抚养成人，全都送上了革命道路。孩子们成婚之后，很快有了下一代，养育孙子辈的任务又落到了张蕙兰身上。除了养育第三代，她还将生活没有着落的罗佩兰的妹妹罗志钧一家接到家中居住，并把谢葆真的妹妹谢玉珍的女儿谢冀接到身边上学。杨虎城胞弟杨茂三的媳妇早年病故，留下了幼小的杨拯晋、杨拯湘兄弟。张蕙兰就将两个侄儿拢在身边，直至长大成人。

1949年9月17日，杨虎城被国民党特务杀害于重庆。先后赴难的有谢葆真和她19岁的儿子杨拯中、狱中出生的8岁幼女杨拯贵等十余人。张蕙兰经受不住如此打击，悲愤得旧病复发。她躺在床上，几天不能进食。稍有好转就拄着拐杖去西安城外选择墓地。张蕙兰用各界人士捐来的钱，买下了7亩地。有人问她为什么买这么大墓地，她说："老蒋太狠毒了，杀了我一家4口还不够，连警卫员、副官，还有宋绮云一家3口，连小孩子也

不放过，都是冤魂呀。把他们埋在一起。只要我活着，每年清明节，都会来祭坟扫墓的！”1950年到1956年，整个陵园的修缮和管理都是她一人经手。西安事变20周年纪念日时，她将陵园交给了长安县政府管理。中华人民共和国建立后，她任政协陕西省委历届委员。1993年2月7日，张蕙兰病逝于西安，终年90岁。弥留之际，她对子女们说，想葬在杨虎城身边，又怕自己不够格。子女们含泪而泣：“娘的恩德照千秋，我们感激您，活着您不能跟父亲在一起，死了一定要葬一块！”陕西省人民政府批准了杨虎城子女的请求，张蕙兰葬在了杨虎城陵园里。13日，陕西省、西安市、长安县的有关负责人，以及亲属等二百余人举行了公祭。政协陕西省委副主席刘钢民致悼词。乡亲们送给她的挽联是：“贤妻良母敬老抚幼堪称懿范，辛劳一生节烈奉献功在国家。”横额是“无名英雄”。

周　鸿

周鸿（1904～1948），字勋武，湖南湘潭人。黄埔军校毕业，国民党“军统”特务，曾任陕西省地方行政人员训练团大队长。1945年9月，周鸿受国民党陕西省民政厅厅长蒋坚忍委派，率秦颂臣（时为临潼县相桥镇镇长）为其网罗的由三十余人组成的卫士排，耀武扬威，出任合阳县长。

到合阳后，周鸿一方面慷慨陈词、赌咒发誓：“我周鸿为官清正，廉洁奉公”，“若负合阳民心，愿天诛地灭，仰面回家”；另一方面却对进步人士、共产党员和无辜民众进行迫害、残杀。初上任，周对县临时参议会议长、进步人士党晴梵，恭维备至。不久，就亲率从僚及卫士排至坊镇胁党就范。并指使亲信诬告党的夫人吸食鸦片，遣恶棍挖掘党家祖坟暴尸以辱，企图迫使党晴梵放弃参议长的竞选。1946年9月中共合阳组织举行皇甫庄起义后，周率兵抢抄史建堂及起义人员之家，逮捕其家属，严刑拷问。同时，网结韩城、澄城反共势力，组成“三县联防”。10月底，周差人逮捕史建堂之妻张博爱，用酷刑逼其供出史建堂部队之下落。后将其杀害。12月，周收买中共党员何兴发（何印娃）叛变，杀害黄南游击队第十三支队队长朱子英和队员5人，并于县城南门悬首示众。1947年8月，周带县警备队再次进山“围剿”，杀害游击队队员魏江顺、魏登榜。合阳县游击队于百良镇马家庄开仓放粮，赈济百姓，周即派保警队前往镇压，枪杀百姓2人，并以共产党嫌疑犯为由抓捕无辜村民12人。周在县政府大门口摆设铡刀两口，扬言要将12人全部铡死。经多方营救，放出6人，其余被残杀。

1948年瓦子街战役后，中国人民解放军西北野战军大兵压境，势如席卷，周鸿惶惶不可终日。3月26日拂晓，西北野战军二纵队六旅主力逼近合阳县城，周带残兵狼狈逃窜，于县城南刘家岭东被六旅十七团阻击。激战中，周鸿被击毙于当地“落雁坡”。

种国藩　种国华

种国藩（1907～1954），潼关县善车口村人，高小毕业。种国华（1917～1950），种国藩之胞弟。

一次种国藩聚赌，与村民张金海发生口角，张被吊在树上打得死去活来，外逃失踪。老农赵某在种家坟地扫落叶，被种发现，打得皮开肉绽，踢到深沟，不省人事。村民张金海、黄串去世，遗孀被他强行出卖，又勒索其赘婿钱财。张某要去外村入赘，种国藩不许，逼张立据，霸占了张的宅基。农民张忠义一次未给种帮工，张建房时，种不让在村外挖土，借口说是挖断他家的风脉。张担水时，种唆使他人摔坏水桶，张被拉倒在地，背部鳞伤。

1941 年，种国华离部队回乡，兄弟俩更为猖狂。种的雇工进山割蒿，驮骡损坏了贫苦农民庄稼，骡子被拉，雇工回家报信。国藩说："他挡住了要给我送回来！"果然，不几天被送上门。兄弟俩不依，后托人说情送礼了事。其表弟刘百海建房，种因与刘有矛盾，威胁村人不准给刘百海帮工。张忠义等三人暗去帮忙，国华对帮工的人辱骂痛打，并勾结乡公所拉了刘的壮丁，还佯装说情，使其舅父拿出 100 元才被放回。

善车口村有东、西"神会"，"神会"有出租土地、卖树木、放债等官产收入。种家兄弟强行收取租金、卖树木，据为己有。山区群众以鸡和鸡蛋逢集出山交易，也被拦住，用锅板盐强行兑换，以少换多。常常代他人收租收息，从中渔利。村民张富乐有盲牛跑到种家地里，种家兄弟不依。张托人说情，种说："按前蹄子窝 5 斗，后蹄子窝 1 石处罚。"后请客送礼，数蹄窝赔小麦两石。某妇女丧夫招婿，种家兄弟从中作梗，诈足钱财，又霸占其庄基，用以修花园、建凉亭、务葡萄。私造文约，诡称村民孙有才之父有他的债务，逼孙以 8 亩土地作赎金。张忠义借"神会"银 10 元，归还未销据，种国藩又勒索还了 10 元。1947 年，一天种国华把村民黄万贵叫来说："我种家祠堂两亩半地卖给你。"黄说："我地够种，不买！"种国华佯说："不买不要紧，你看 1 亩能值多少钱？"黄答："能值一百来元。"种国华写好文约，逼黄说："你答了价，不要也得要！气的黄患了病，卧床不起。又勒索其父把耕牛、棺木变卖充作地价。

村民张某被追赶流落他乡。他们卖了张的老婆又霸占了张的儿媳。张的儿子敢怒不敢言，顷刻间双目失明。种家兄弟不论白天黑夜常常你东家、他西家，出出进进，猥亵妇女。善车口村有三十多名妇女曾遭蹂躏，深受其害。

潼关解放后，苦大仇深的农民张忠义、李铁谷、黄万贵、张福乐向人民政府控诉了他们的罪行。太要区政府拘捕了种国华，缴获其匿藏的枪支弹药。1950 年夏收前，召开斗争大会、交群众管制。种国华仍不思悔改、贩毒品、抗粮不交，扬言施行报复。同年 7 月 25 日，被迫害的农民在村口，乘其不备，将其砍死。因悖于国法，人民政府对为首的张忠义给以刑事处理。后根据群众意见保释。种国藩逃往灞桥，改名洪运，以卖纸烟、糖果为名，进行反革命活动，自任"三密西青峰"团长。后逮捕归案。1954 年在潼关县太要街被处决。

李　逢　春

李逢春（1911～1981），又名坤德，韩城县（今韩城市）西少梁村人。出身寒微，自小务农。从 1943 年起，每年夏天在村口公路旁搭凉棚，设水缸，日送开水、凉水各 1 担，供行人休息饮用。后又以修桥补路为己任，虽曾遭到一些人冷嘲热讽，但他仍坚持不懈。中华人民共和国建立后，人民政府表彰支持他爱路修路的模范行为，并交他负责芝川至韩城十多

公里公路的养护工作。他早出晚归，倍加认真。对西少梁通往华池村的1公里坡道，亦主动维护。村旁有个水沟，平日行走不便，雨后更为泥泞，他自备木石，架起小桥。为填补路面，他在自家地里取土。雨天，经常冒雨排除积水，有时还到离家28公里的濛水桥下疏通桥眼。1953年修八仙镇北小桥时，坚持每日给民工送开水。同年普修公路，给西少梁分配了100米任务，李逢春一人就完成40米。为清除路面积雪，他制作人字形刮雪板，牛拉人扶，把路面的积雪推到两旁，受到县政府领导的表扬，并与他合影留念。

1955年，李逢春被评为甲等劳动模范，出席陕西省第一次交通运输劳动模范代表大会，并赴北京参加全国公路第一次劳动模范代表大会。后又连续两年出席陕西省先进工作者代表会议，获“热爱人民公路事业”锦旗和奖章。荣誉使李逢春更加勤奋负责。晚上他睡在路旁棚中，护路护树，寒来暑往，始终如一。因而，他包干的路段，路面平光，阴沟畅通，树木茂盛，过往行人无不称赞。

1978年5月，李逢春被选为韩城县第五届人民代表大会代表。1979～1980年，他因心脏病曾9次住院。每次出院后，第一件事便是去公路，直至因腿脚浮肿不能走路时才停止。临终时嘱咐儿子，希望他能接班，使护路事业代代相传。

许　五　喜

许五喜（1952～1975），大荔县范家乡雷北村人，农民，多次被评为模范社员。

1970年前后，许五喜参加过筑河坝、挖排碱沟、修铁路等艰苦紧张的工程建设。1975年，在抽黄工地的38天里就写了6300多字的学习笔记。他领导的雷北排二班被评为先进集体。

1975年10月15日下午，大荔县的抽黄工地上车来人往，一名社员因倒土用力过猛，架子车掉进黄河。许五喜、王建礼、张军京等数名青年立即跳进激流抢捞。终因水深浪急，架子车被漩涡卷入水底。他们看着捞车无望，加之精疲力乏，在其他民工的呼喊催促下，向岸边回游。临靠岸时，张军京被一个浪头冲离岸边。随着“快救军京”的呼喊声，许五喜即转身跟随刚下水的青年们朝张军京的方向扑去。就在张军京被救上岸的一刹那，一个恶浪将许五喜卷进漩涡，冲向河心而牺牲。根据他生前的志愿与表现，共青团大荔县抽黄指挥部委员会追认他为模范共青团员；中共范家公社党委追认他为中国共产党党员；大荔县抽黄指挥部命名雷北排二班为“五喜班”。东雷抽黄工程指挥部党的核心小组作出《关于学习抽黄模范民兵许五喜同志的决定》。1976年1月1日，中共渭南地委作出《关于开展向为社会主义献身的许五喜同志学习活动的决定》，号召全区共产党员、共青团员、下乡和回乡知识青年、民兵和广大干部、群众学习许五喜热爱党、热爱社会主义祖国，为了人民的利益不怕苦不怕累，关键时刻无所畏惧的高贵品质。

冯　丁　宁

冯丁宁（1955～1985），韩城市东赵庄人。出生于青海省湟中县，上初中时加入中国

共产主义青年团。初中毕业后，在青海昆仑机械厂工作。1981 年 8 月，调韩城公安局刑侦科工作。1983 年 7 月，一个细雨蒙蒙的夜晚，他前往桑树坪执行任务，途经杨家岭，发现两人抬着一件沉重的东西，形迹可疑，立即停车盘问。其中一人撒腿逃跑，冯丁宁紧追不舍，将其抓获。原来这两个犯罪嫌疑人刚从林源乡煤矿盗窃 1 台手提式电焊机。打击刑事犯罪分子的斗争开始后，冯丁宁内查外调，挖出了一个抢劫团伙。办案中，有个犯罪嫌疑人拒不开口，冯丁宁动之以情，晓之以理，终于使他悔悟，交代了问题。1984 年 7 月，冯丁宁调到桑树坪派出所任治安民警。他经常帮助迷路的儿童寻找亲人，在公共场所和外出途中，扶老携幼，给孕妇、老人让座。

1985 年 7 月，韩城市公安局召开总结整训会，冯丁宁留所值班，仅 10 天中处理案件 25 起。其间，他爱人从青海连续两次发来电报，要他速去青海。指导员也劝他去，但被他谢绝了。后来他又三上赵家山，破获一个盗窃电缆、马达、钢管等物资（价值二万余元）的盗窃集团案。8 月 2 日下午 4 时，破案组正在赵家山初小审讯分销店的收购员，有人在隔壁找收购员卖铜。冯丁宁立即出来，见一青年提着沉重的黑皮包，经盘问，皮包中是剥掉皮的崭新电缆线。冯丁宁随即扣留了废铜，押下他的手表。那青年见事不妙，拔腿向山沟逃窜。冯丁宁尾随紧追，从七八十度的陡坡上冲了下去，连跨 7 条荆棘丛生的垄坎，在一块蓖麻地里将其揪住；搏斗之中坠下悬崖而牺牲。

陕西省人民政府批准冯丁宁为革命烈士，公安部授予他二级英雄称号，共青团陕西省委追授他为“优秀青年民警”。

刘　三　合

刘三合（1959～1986），大荔县朝邑镇大寨子村基干民兵。

1986 年 6 月 27 日下午 1 时许，三合和爱人吕淑侠在洛河岸边棉田干完活，向另一块责任田走时，突然听到“救命啊！救命啊！……”的呼救声。他俩顺声急奔河边，原来是一群孩子玩水，有 3 人已落水卷入深水之中，正在拼命挣扎。三合顾不得自己并不会游泳，“扑通”跳进水里。先把近处一个叫李娜的女孩抱上岸，紧接着又向另一个孩子冲去。经过一阵拼命抢救，又把第二个女孩抱上岸来。

从一大早就赶到离家 l5 里外干活的三合，本已又困又乏，加上接连从水中救出两个孩子，全身力气早已用尽。但他还是毫不犹豫地第三次又扑向远离河岸的深水旋涡里，抢救第三个孩子。当时，孩子已被水吞没了。他奋力摸来摸去，连自己也被两米多深的河水吞噬了。

后来，虽有国营朝邑农场的农工和三合的父亲刘玉堂及落水儿童的家长合力打捞抢救，终因时间过长，三合和孩子张芳都已溺死。二次抢救上岸的李芳也未能救活. 只有李娜保住了性命。

村民为三合举行了追悼会，挽联是：

殒身躯，留英名，堪称楷模；

无豪言，有壮举，舍己救人。

1986年10月9日，陕西省民政厅追认刘三合为革命烈士。10月15日，陕西省人民政府、省军区授予刘三合“舍己救人的模范民兵”称号，省军区号召全省军民，开展学习刘三合烈士的英勇事迹和崇高的献身精神的活动。

段　随　心

段随心（1960～1996），潼关县港口镇（现秦东镇）南街村人。1980年高中毕业，当年11月应征成为商南县武警中队民警。1982年4月加入中国共产党。从战士到班长，先后获武警支队授予的12次嘉奖。1985年10月退役后，被洛南县71号信箱聘为经济民警，在抓捕盗窃国家金库案犯中立三等功。1987年回乡参加港口镇派出所社会治安联防队。1989年1月，担任联防队队长，先后配合镇派出所抓捕杀人、抢劫、盗窃、村霸和负案在逃犯罪嫌疑人员28人；抓获扒车盗窃分子15人；调解车辆纠纷3起；处理治安案件2起；协助山西风陵渡开发区、河南省灵宝市豫灵镇等派出所追捕负案在逃犯6人。

1993年9月，段随心为抓捕一抢劫杀人案犯，着便服配合3名干警，跟踪于潼关县城。他以一茶摊为监视点，利用夜幕之机，派一名干警守候一座小楼顶，呼叫案犯之名，趁案犯刘某下意识仰头的瞬间将其擒获。当其供出另一名主犯潜逃于洛南县后，翌日，段随心驱车洛南，对照照片，当街将另一名主犯辑拿归案，为群众除掉大害。

1996年10月26日23时，南街村三组村民刘某夫妇在渔场被6名歹徒绑架，并劫持刘的吉普车至西关棉花站处。狡猾的歹徒分两路执行劫持计划。一路由3名歹徒胁押刘妻回家取钱，途中被接案后追捕的干警抓获。27日凌晨1时，段随心配合派出所所长及干警，驱车飞驰南刘村7组东侧的土窑洞前，利用在押歹徒向其同伙喊话联络，诱捕挟人质的3名歹徒。话音未落，一持枪歹徒从坡下向车靠近，段随心立即跳车与歹徒搏斗，被歹徒枪击右腹部。紧急中干警将持枪歹徒击毙，另2名歹徒仓皇逃窜，1名被擒，1名漏网，人质被安全解救。段随心因伤势严重流血过多，以身殉职，时年36岁。

1996年12月27日，陕西省人民政府批准为“革命烈士”；1997年7月1日，国家民政部颁发了“革命烈士”证书。

刘　二　武

刘二武（1962～2002），富平县宫里镇南陵村二组农民。他为人朴实、正直，村民、乡邻遇到困难，他都会热心帮忙，在当地群众中有口皆碑。

2002年7月21日下午5时30分，宫里镇南陵村南边东干渠旁，三个少年骑着自行车在公路旁玩耍。突然，16岁的李宇一不小心连人带车掉进路旁的水渠中。急速的水流将李宇冲到四五米深的“跌水”处，车子和人一起在湍急的水流中翻滚！正在附近锄地的刘二武听到呼救声，飞速奔向水渠，纵身扑进水中。他抓住落水少年李宇，刚挣出水面，就被翻腾的旋涡又卷入水中，孩子从他手中滑脱。当他第二次浮出水面时，吸了口气，又一头扎入水中，摸索着将孩子找到，紧紧地把孩子抱在怀里，拼力托出水面，怎奈又被迎面扑来

的一股巨浪打入水中。当他使出浑身力气，第三次挣扎着冒出水面时，他已十分乏力，难以支撑。

随后，村民刘建民也赶到跳进水渠，但也被无情的急流卷没！情况万分危急，三人随时可能丧生！这时，附近村民刘兔娃抓住绳子，下到水中搜索。经过20多分钟的搜救，终于将刘二武和刘建民打捞上来。李宇则在下游水流平缓处被其他村民捞出。三人被村民送往县城医院抢救。后只有刘建民一人获救，勇于救人的刘二武和落水少年李宇失去了生命。

刘二武牺牲后，《富平报》刊登了他的感人事迹，8月8日，中共富平县委、富平县人民政府发出《关于开展向刘二武同志学习活动的通知》，号召全县广大干部群众学习刘二武舍己救人的高尚品格。8月12日上午，中共富平县委书记刘伟发带领县委、县政府及有关部门负责人驱车前往宫里镇南陵村二组刘二武家，沉痛哀悼刘二武，看望和慰问其家属，并送去各方捐款1.42万元。8月7日和14日的《渭南日报》，均以显著标题进行报道。8月7日的报道还配发了《用好先进典型，促进公德建设》的短评。其中说："我们在为他们（邵小莉、刘二武）太早地离开这个美好的世界而痛惜的同时，也为东府大地的英模辈出而骄傲。"

邹　阳　虎

邹阳虎（1967～1988），合阳县黑池镇南社村人。上小学时，全国开展向雷锋学习的活动。他们班喂了三头猪，邹阳虎主要负责生猪的饲养工作。凭着少年的热情、单纯，他除了安排同学们为猪拔草、垫圈、出圈和饲养等管理工作，自己也处处带头。一次出圈，圈粪泥泞，一些同学望而生畏。邹阳虎却不顾这些，下到圈内，用锹铲去浮层的泥，粪点溅了一腿，粪泥沾满了鞋子，可是他一直干到底。他平时也主动为人做好事，经常为一些拉车上坡的群众推车。每当人们向他表示感谢时，他却说："不用谢，雷锋叔叔让我这样做的。"每学期结束，学校评"学雷锋先进分子"，没有一个同学不选他。当他把奖状捧给双目失明的母亲的时候，他妈总是欣喜地说："你在学校表现好，妈就放心了。"

1982年起，邹阳虎分别在黑池中学、县医院、县财政局、黑池镇振兴贸易货栈食堂当炊事员。他以耿直公道赢得所在单位干部职工的好评，人们称赞他是信得过的好青年。1987年11月20日晚，邹天才的女儿突然得了急性肺炎。当时天才不在家，吓得天才的媳妇直哭。天才的母亲出去寻人，碰巧遇见阳虎。阳虎见状急忙抱起孩子，直奔距村三里路的镇地段医院。经医生确诊，孩子要住院。他二话不说，步行回家为孩子取来了被褥。1988年收麦时，67岁的邹腾江老人的病犯了，可家里的人都在地里。阳虎拉着麦子车路过，看见老人疼痛难忍的样子后，立即放下麦车，找了一辆自行车，送老人去地段医院。等邹的家人赶到医院时候，阳虎已用自己的钱办好了住院手续。第二天，他还提着鸡蛋去看望老人。有年夏天邹兆兴的麦子割了一地，到下午天气变了，天空黑云密布，大雨就要来临。阳虎拉完自己的麦子，不等兆兴去叫，就来到兆兴地里，在大雨前帮他拉完了三亩麦子。邹振江老人患有高血压中风偏瘫病，阳虎经常去为他理发。

邹阳虎性格憨厚，只要邻里有求，他无不答应，一帮忙就是一两天。村里百十户人家盖新房，无一没有阳虎的汗水。有些人对阳虎待人诚实、助人为乐的行为不理解，说这样的共青团员已经过时了，说他是“80年代”的傻子。可阳虎却说：“社会主义时代的青年要有社会主义的风格，‘80年代’要讲文明，文明不是时髦的口号。青年人多做些实在事，活着才有价值。”

1988年8月19日下午1时，阳虎从振兴贸易货栈下班回家，和往常一样，来到邹天才家门口，抱着天才的孩子哄逗。不大一会儿，却见前巷雷芝香跑着跳进涝池，后面她的丈夫也跟着跳入涝池拉芝香。看到这种情况，阳虎急忙放下手中的孩子，从池北跑向池南，顾不得脱去身上的衣服，纵身跳入水中。这个涝池很深，加之先一天下了大雨，池岸泥泞，阳虎本人又不懂水性。他奋力走到芝香跟前，拖着她上了岸。当阳虎再返回救芝香丈夫时，却被他拖住了腿，两人沉入池底，再没有露头。当人们将他俩打捞上来时，阳虎还紧紧抓着他的手。

1988年8月20日，中共南社村党支部、村委会为邹阳虎举行广播追悼大会。共青团黑池镇团委授予他“优秀共青团员”称号，共青团陕西省委追授他为“模范共青团员”，并号召全省广大团员青年向他学习。

第二章　表

渭南市其他人物表

（不含本书已立传者）

姓　名	朝代·生卒年	籍　贯	身　份	备　注
女志（女嬉、女狄、修己）	远古	有莘国（今合阳洽川一带）	鲧之妻，禹之母	《世本》、晋皇甫谧《帝王世纪》第三
有娀	商	有莘国（今合阳洽川一带）	汤之妃，帝外丙、帝仲壬之母	汉刘向《古列女传》卷一
仇氏（仇款裔）	北魏	重泉（蒲城）	南安王拓跋桢妃，生章武王拓跋彬	《魏书》卷九四
杨氏（杨腾姐或妹）	西魏	华阴	西魏文帝元宝炬母，大统元年正月追封为皇后	《北史》卷五叙及
元氏（魏孝武帝元修妹）	北周	冯翊（今大荔）	北周闵帝宇文觉母，尊号文后	《周书》卷一、卷三叙及
杨氏（唐玄宗元献后姊）	唐	华阴	节愍太子李重俊（中宗子）妃	《新唐书》卷七六提及

续表

姓　名	朝代·生卒年	籍　贯	身　份	备　注
×氏（杨玄琰妻、杨玉环母）	唐	华阴	封凉国夫人	《旧唐书》卷五一提及
杨氏（玉环大姐）	？～756 唐	华阴	封韩国夫人	《旧唐书》卷五一提及 《新唐书》卷七六提及
杨氏（玉环三姐）	？～756 唐	华阴	封虢国夫人	《旧唐书》卷五一提及 《新唐书》卷七六提及
杨氏（玉环八姐）	？～756 唐	华阴	封秦国夫人	《旧唐书》卷五一提及 《新唐书》卷七六提及
杨遗玉	唐	华阴	郑王傅	《新唐书》卷七一下表载
闵智亭	1924～2004	河南南召，常住华山	中国道教协会会长、中国道教学院院长	

索　引

A

安均之　729

B

白长命　680
白建　466
白居易　644
白敏中　109
白行简　650
拜住　138
包森　587
边翊　331
表　294　383　600　787　985

C

蔡屏藩　209
仓颉　623
曹全　23
曹世英　533
柴明选　365
常自新　197
巢元方　637
陈素贞　757
陈抟　654
程邈　628
程婴　946
重耳　9
仇洛齐　30
崔戎　103
崔相臣　363
崔衍　99

D

党怀英　657
党建国　584
党晴梵　197
党维蓉　261
党振中　715
党祝山　336
丁本淳　589
丁绍曾　349
董其瑞　665
董翳　452
董振江　972
窦梦徽　115
窦荫三　340
窦贞固　118
独孤伽罗　949
独孤罗　467
独孤信　460
杜甫　640
杜康　326
杜牧　650
杜鹏程　765
杜升初　696

杜氏　969
杜松寿　741
杜智荣　377
段随心　983
段天焕　730
段中　779
多隆阿　512

F

樊乐山　694
樊增祥　181
范清丞　689
范遂　333
冯丁宁　981
冯立　478
冯仰华　684
冯养浩　974
冯玉祥　524
冯子明　541
傅健　352
傅寿山　712

G

盖吴　29
概述　1
高百顺　381
高会亭　715
高峻　530
高克林　260
高培支　702
高士龙　971
高双成　539
高天保　687
高万兴　500
高翔　141
高辛传　164
高醒夫　750
高学山　968
高允韬　501
哥舒翰　486
耿炳光　228
耿直　549
公孙衍　10
缑吉人　513
顾炎武　666
顾熠山　693
关秀卿　694
管建勋　366
郭暖　101
郭宝玉　505
郭炳坤　592
郭承嘏　106
郭德海　506
郭坚　536
郭侃　506
郭文英　662
郭晞　郭钢　495
郭咸益　744
郭昕　495
郭彦　465
郭蕴生　337
郭钊　497
郭子明　517
郭子仪　489
郭宗昌　665
郭钢　496

H

韩邦靖　660
韩邦奇　150
韩建　498

韩厥　446
韩盛　韩德舆　韩仲恭　463
韩万　445
韩望尘　339
韩增友　278
韩子芳　557
何高侯　531
河亶甲　7
贺邦墉　740
侯可　133
侯恂　143
胡景铎　593
胡景通　582
胡景翼　544
胡琏　576
黄俊耀　758
黄罗斌　368
惠凤仪　166

J

姬辅诚　975
姬友　8
吉弼　947
吉国桢　225
吉鸿昌　551
吉同钧　182
贾乐天　677
贾幼慧　560
贾志革　380
建国后国家部委、解放军各总部、各兵种表彰的渭南市军事界模范先进人物表　612
建国后兰州军区、省军区表彰的渭南市军事界模范先进人物表　613
建国后中共陕西省委、陕西省人民政府表彰的渭南市党政界模范先进人物表　315
建国后中共陕西省委、陕西省人民政府表彰的渭南市经济界模范先进人物表　406
建国后中共陕西省委、陕西省人民政府表彰的渭南市文化界模范先进人物表　807
建国后中共中央、国务院、中央军委表彰的渭南市军事界模范先进人物表　611
建国后中共中央、国务院表彰的渭南市经济界模范先进人物表　383
建国后中共中央、国务院表彰的渭南市文化界模范先进人物表　787
建国后中央、国家各部门表彰的渭南市经济界模范先进人物表　384
建国后中央、国家各部门表彰的渭南市文化界模范先进人物表　788
建国后中央、国务院各部门表彰的渭南市党政界模范先进人物表　305
姜炳泰　751
姜师度　329
蒋湘南　676
蒋偕　505
蒋兆奎　335
焦云龙　181
焦子静　191
金安上　金敞　15
金日磾　12
金赏　金建　14
经济人物　326
井勿幕　198
井岳秀　513
景岩征　711
景志伊　700
敬翔　116
军事人物　445

K

康乃心　669
康嵘　968

亢心栽　745
寇遐　196
寇准　120

L

兰陵公主　955
雷德骧　119
雷烽　761
雷恭　142
雷简夫　132
雷敬儿　966
雷鸣霄　718
雷起云　594
雷清荣　765
雷五斋　731
雷祥　625
雷延寿　183
雷有终　502
李霭之　653
李登瀛　335
李芳桂　673
李丰　25
李逢春　980
李敷仁　727
李赋都　353
李赋丰　374
李赋京　732
李馥清　221
李灌　666
李国桢　348
李汉臣　382
李好义　136
李纪才　542
李静慈　727
李楷　665
李奎顺　352
李连璧　282
李良材　682
李茂堂　253
李朴　149
李瘦枝　738
李叔正　140
李维俊　252
李维屏　229
李文华　359
李文宇　775
李五喜　753
李象九　553
李行简　120
李仪祉　704
李异材　680
李因笃　669
李荫亭　360
李元春　675
李元鼎　192
李元谅　496
李约祉　696
李云亭　736
李占文　750
李张氏　970
李志谦　233
李仲章　658
李周　131
李翥仪　724
李子高　515
李子和　87
李自反　701
李宗阳　764
李膺　656
连瑞琦　346
梁世鳌　664
梁午峰　716
林毅　597

蔺际成　277
令狐彰　488
刘波泳　770
刘二武　983
刘芳　153
刘茀祺　355
刘恒杰　377
刘继贤　973
刘江霞　276
刘矩宗　161
刘宽　22
刘谋儿　375
刘清心　735
刘三合　982
刘氏　963
刘述贤　372
刘威诚　565
刘锡麟　523
刘效基　778
刘依仁　718
刘荫枢　167
刘禹锡　644
刘允丞　194
刘志　43
刘志丹　562
刘重麟　171
刘宗宽　567
柳林兴　368
柳彦彪　534
卢绍亭　558
卢携　113
鲁建荣　786
鲁彦　733
陆士基　346
录　942
鹿传霖　180
路云亭　593
吕休璟　482
罗承运　264

M

麻振武　548
马立斋　976
马攀龙　333
马廷海　370
马耀群　188
马自强　144
蒙浚生　518
蒙寿芝　688
孟化龙　163
孟锡坤　726
米万钟　663
闵继骞　257

N

南居益　158
南企仲　158
南师仲　662
南轩　662
南阳公主　955
南钊　142
聂雨润　185
宁涛　宁久中　655

P

潘自力　241
裴慧　332
裴延寿　220
彭世安　516
蒲克敏　237

Q

其他人物　945
钱鼎　529
强望泰　336
强仲廉　747
乔知之　639
丘民仰　157
邱天英　334
屈复　670
屈武　222
屈兆丰　774
权剑琴　772
权宽浮　780

R

任海珊　744
任永祥　364
芮良夫　7

S

桑溥　332
尚镇圭　189
尚志成　590
申力生　375
申祥麟　670
升平公主　960
盛讷　盛以弘　147
师集贤　225
师荆茂　736
师哲　743
师子敬　190
石彪　509
石亨　507
石嘉植　598
石杰山　586
石解人　725
石谦　526
石在阊　162
史安福　357
史斌　134
史长才　699
史记事　史若玑　152
史建堂　张博爱　580
史载民　965
司马迁　629
司马氏　946
司马谈　628
宋珏　331
宋蔚青　243
苏绰　35
苏士杰　564
苏孝慈　329
苏资琛　217
孙季善　339
孙璟　964
孙丕扬　146
孙三娃　185
孙玮　147
孙蔚尚　341

T

太姒　945
唐澍　561
田本沛　166
田丁　289
田广明　453
田景华　573
田明德　347
田仁清　756

田时震　157
田世昌　751
田式　47
田义　965
田益荣　752

W

王保民　532
王超北　244
王承祖　165
王丹　947
王鼎　172
王笃　171
王二　154
王复生　218
王改名　968
王果亭　574
王弘撰　668
王皇后　957
王吉甫　134
王嘉　635
王翦　王贲　450
王建常　667
王杰　169　267
王捷三　725
王劲哉　554
王菊人　255
王竣　559
王赖赖　709
王令　672
王猛　王永　27
王谋儿　695
王平凡　285
王朴　140
王尚德　203
王绍猷　703
王士菜　168
王氏　956
王曙　263
王松年　336
王天厚　774
王庭华　169
王惟一　169
王维祯　660
王文宗　239
王汶石　766
王武汉　697
王锡命　243
王孝慈　249
王孝杰　485
王仰羲　747
王依群　768
王异　664
王应慈　270
王由义　139
王有言　967
王又旦　164
王愚若　719
王雨亭　542
王玉成　596
王遇　635
王云　250
王之寀　149
王致远　778
王忠嗣　483
王著　655
王作舟　184
卫定一　546
卫景瑗　159
卫仁山　973
卫紫璋　974
渭南市籍两院院士表　860
渭南市籍在外地工作的党政界正高级专业

技术人员表　325
渭南市籍在外地工作的经济界正高级专业技术人员表　436
渭南市籍在外地工作的军事界正高级专业技术人员表　615
渭南市籍在外地工作的文化界正高级专业技术人员表　863
渭南市军事人物表　600
渭南市其他人物表　985
渭南市省级有突出贡献中青年专家　829
渭南市省级有突出贡献专家　828
渭南市特级教师表　858
渭南市文化界正高级专业技术人员表　829
渭南市享受国务院政府特殊津贴专家表　827
渭南市有突出贡献拔尖人才　942
渭南市政治人物表　294
魏谟　111
魏叔瑜　638
魏野畴　723
文化人物　623
问成印　360
吴春荣　348
吴海生　293
吴好直　964
吴筠　642
吴起　447
吴泰　692
吴西户　785
吴禹鼎　754
吴毓坤　758
仵墉　187
武念堂　684
武秋泉　699
武淑　678
武纬　582
武止戈　234

X

郗朝俊　195
习仲勋　272
夏禹　3
肖炳　783
谢葆真　268
谢德龙　732
解喜欢　970
徐国桢　186
徐元庆　957
徐振化　232
徐遵明　636
许权中　552
许尚志　238
许五喜　981
薛道五　344
薛端　41
薛国观　155
薛恒舟　367
薛化兰　690
薛敬之　659
薛俊秀　376
薛悦之　659
薛自爽　557

Y

严纪鹏　520
严可求　116
严善思　93
严绶　100
严树森　177
严挺之　94
严文炳　263

严武　487
严孝泉　519
严续　116
严雁峰　678
严郢　98
严佑民　283
阎敬铭　177
燕荣　46
杨邦基　657
杨彪　24
杨秉　20
杨播　30　960
杨伯丑　637
杨敞　14
杨玚　92
杨处纲　466
杨椿　31
杨赐　21
杨达　64
杨大异　135
杨侗　83
杨发　500
杨昉　88
杨敷　44
杨恭仁　85
杨广　68
杨汉臣　543
杨汉公　105
杨浩　82
杨弘　473
杨弘礼　479
杨弘武　88
杨厚山　351
杨虎城　211
杨皇后　958
杨济　456
杨坚　52
杨俭　459
杨暕　81
杨津　33
杨敬之　643
杨炯　639
杨爵　144
杨俊　75
杨骏　26
杨侃　34
杨宽　42
杨丽华　954
杨谅　79
杨鸾　673
杨梦益　967
杨凝式　653
杨奇　25
杨庆　84
杨汝士　103
杨润清　371
杨尚希　45
杨绍　465
杨涉　114
杨慎交　93
杨慎矜　杨崇礼　330
杨师道　86
杨收　112
杨授　108
杨叔吉　710
杨述祖　737
杨爽　杨集　472
杨嗣复　107
杨松轩　690
杨素　469
杨损　108
杨天纵　511
杨铁仓　292
杨霆　137

杨绾　95
杨伟　356
杨文干　477
杨文纪　472
杨文思　468
杨文同　956
杨武通　467
杨希古　106
杨希闵　656
杨喜　452
杨晓初　343
杨偕　128
杨雄　60
杨修　634
杨秀　77
杨玄感　475
杨严　113
杨炎　96
杨艳　948
杨珧　456
杨异　44
杨逸　37
杨愔　39
杨勇　64
杨侑　83
杨于陵　102
杨虞卿　104
杨玉环　958
杨玉亭　350
杨昱　32
杨元琰　91
杨约　62
杨恽　16
杨再思　89
杨瓒　杨纶　62
杨昭　80
杨昭俭　118
杨贞妇　964
杨震　16
杨拯陆　382
杨拯民　286
杨执柔　89
杨执一　482
杨芷　949
杨智绩　76
杨忠　464
杨钟健　720
杨子崇　477
杨子廉　201
杨篆　86
姚堃　674
姚南仲　100
姚润斋　342
姚文耀　773
姚一征　748
叶雨田　345
伊尹　5
伊陟　6
懿安皇后　961
印光　970
于兆英　782
鱼俱罗　鱼赞　476
鱼讯　763
鱼遵　457
宇文觉　47
宇文泰　38
宇文邕　48
宇文赞　50
员安民　770
员半千　90
原树贤　364
原斯健　210
原政庭　738
袁多寿　760

袁建丰　501
袁若愚　739
岳维峻　527

Z

在渭南市工作的党政界正高级专业技术人员表　324
在渭南市工作的经济界正高级专业技术人员表　430
翟公　11
张宝成　709
张昇　129
张秉直　672
张长城　782
张承业　115
张春　510
张大有　334
张鼎安　236
张法杰　231
张钫　535
张瓘　502
张光孝　661
张汉泉　566
张恒英　571
张宏图　288
张奂　453
张惠　962
张蕙兰　977
张佶　504
张金鉴　687
张澧中　176
张良臣　338
张勉斋　717
张明远　570
张鹏桥　717
张鹏一　685
张齐　458
张青云　511
张秋香　361
张仁愿　479
张汝骧　674
张绍安　210　549
张士佩　145
张腾蛟　966
张廷枢　167
张同生　591
张蔚森　570
张西轩　691
张希文　584
张奚若　713
张孝义　378
张效仁　380
张绪田　784
张雅轩　976
张义安　538
张印玺　276
张永谦　338
张禹　632
张元　127
张芝　张昶　634
张质平　740
张智发　575
张宗适　252
张宗逊　578
张纮　141
赵德容　188
赵功臣　977
赵嘏　651
赵和民　247
赵宏银　781
赵惠民　749
赵杰民　677
赵守一　279

赵松泉　374
赵武林　290
赵湘　129
赵莹　117
赵玉玑　755
赵致祺　676
郑国　327
郑云叟　652
郑云章　698
政治人物　3
钟师统　753
种国藩　种国华　979
周鸿　979
周瑞华　775
朱晦生　240
朱茹　146
传　3　326　445　623　945
子夏　625
邹均　230
邹阳虎　984
左嘉猷　771
左懋第　160

《渭南市志》（第五卷）资料员

白忠民	白振忠	董　辉	关　宁	管和平
何连友	贾　珉	李亚利（女）	马振刚	宋顺锁
申学峰	王化龙	于超武	赵　可	张虎经
张铁民	张建平			

图书在版编目（CIP）数据

渭南市志/杨树民，刘百宽总编；渭南市地方志办公室编. —西安：三秦出版社，2012.6
（陕西地方志丛书）
ISBN 978-7-80736-381-1

Ⅰ. 渭… Ⅱ. ①杨…②刘…③渭… Ⅲ. 渭南市—地方志
Ⅳ. K294.13

中国版本图书馆 CIP 数据核字（2008）第 046288 号

出版发行	陕西出版集团 三秦出版社 陕西新华发行集团有限责任公司
社　　址	西安市北大街 147 号
电　　话	（029）87205121
邮政编码	710003
印　　刷	西安新华印刷厂
开　　本	787×1092　1/16
印　　张	64
插　　页	14
字　　数	1384 千字
版　　次	2012 年 6 月第 1 版 2012 年 6 月第 1 次印刷
印　　数	1—3500 册
标准书号	ISBN 978-7-80736-381-1
定　　价	168.00 元

网　　址　http://www.sqcbs.com