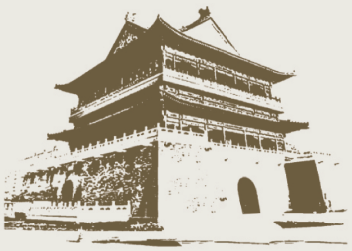

大荔年鉴

DALI NIANJIAN 2021

大荔县人民政府 主办
大荔县地方志编纂委员会办公室 编

西安出版社

图书在版编目（CIP）数据

大荔年鉴 . 2021 / 大荔县地方志办公室编 . —西安 : 西安出版社 , 2023.3

ISBN 978-7-5541-5813-5

Ⅰ . ①大… Ⅱ . ①大… Ⅲ . ①大荔县— 2021 —年鉴 Ⅳ . ① Z524.14

中国国家版本馆 CIP 数据核字（2023）第 047769 号

大荔年鉴 2021

编　　者：大荔县地方志编纂委员会办公室
发行出版：西安出版社
社　　址：西安市曲江新区雁南五路 1868 号影视演艺大厦 11 层
电　　话：（029）85253740
邮政编码：710061
网　　址：www.xacbs.com
印　　刷：西安市建明工贸有限责任公司
开　　本：889mm × 1194mm　1/16
印　　张：19.25
插　　页：18
字　　数：443 千字
版　　次：2023 年 3 月第 1 版
　　2023 年 3 月第 1 次印刷
书　　号：ISBN 978-7-5541-5813-5
定　　价：196.00 元

△本书如有缺页、误装、请寄回另换。

《大荔年鉴（2021）》编纂委员会

名誉主任　由建新　杜　鑫

主　　任　沙伟伟　卢高昌

副 主 任　康　锋　张　建

委　　员　（以姓氏笔画为序）

马政运　王建军　宁荔军　朱新潮　刘　铭　刘伟强
刘红军　刘学勇　刘海燕　闫金平　许友强　孙智勇
李　民　李　强　李中虎　李丙军　杨宇宙　张　波
张　斌　张红江　张武斌　张国华　张建军　张晓民
张晓军　张焕玲　陈祖孝　郑　宏　郑军乐　郑宏斌
单立政　赵永胜　赵新安　荆霜枝　拜胜利　姚　林
贺康平　柴　斌　党文委　郭发胜　崔宏武　梁中喜
潘　燕　薛彦荣　穆卫国

《大荔年鉴（2021）》编辑部

主　　编　高会敏

编　　辑　王志建　李晓莉　赵　楠

摄　　影　田建荣　李世居　等

《大荔年鉴（2021）》编辑部

地址：大荔县人民政府（北楼）
邮编：715199
电话：0913—3256803
邮箱：dlxzb803@163.com

大荔景致 DALIJINGZHI

朝邑湖湿地公园

夕阳下的朝邑湖湿地公园

枣文化博览园一角

冬枣赋

重要会议 ZHONGYAOHUIYI

大荔县第十八届人民代表大会第五次会议

政协大荔县第十四届委员会第五次会议

县委书记由建新主持召开县委常委会碰头会议

县长杜鑫主持召开县政府常务会议

大荔县 2020 年第一次建设项目暨食品添加剂生产线开工活动

县委书记由建新调研沙排馆

县长杜鑫深入东城街道调研督导疫情防控、安全稳定等重点工作

现代农业 XIANDAINONGYE

果农管理冬枣

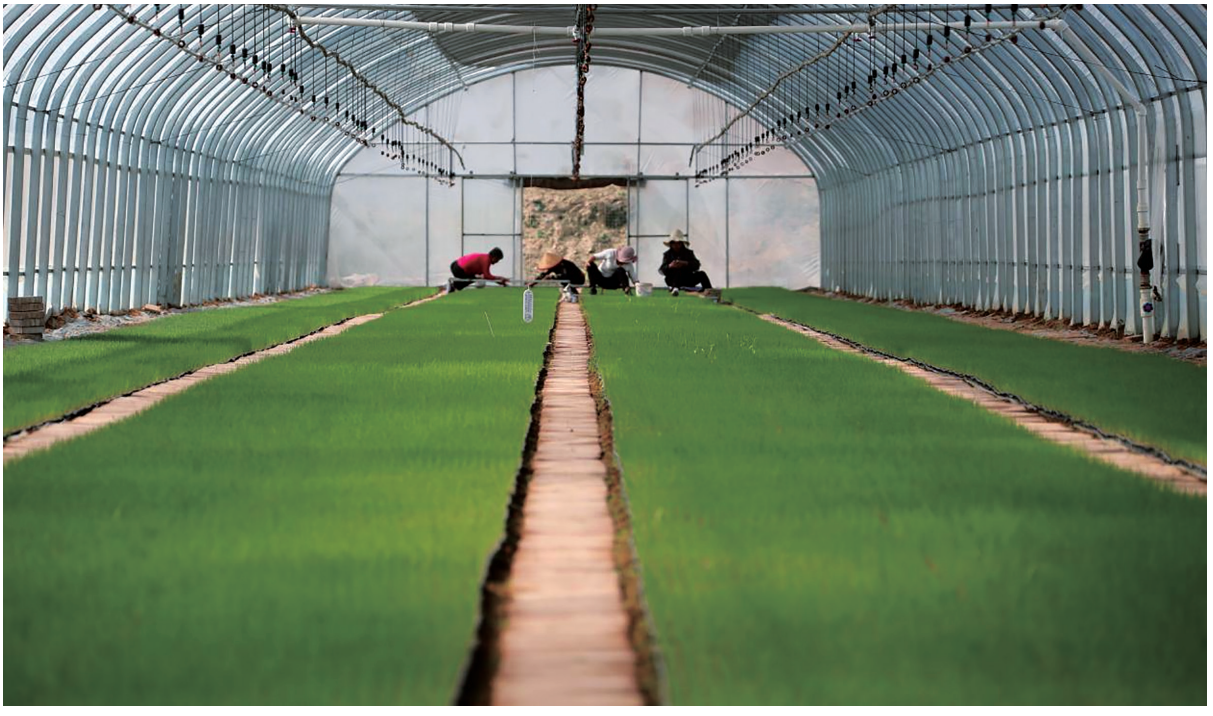

钢葱育苗棚

黄花菜采摘

冬枣智能标准化分拣生产线

高杆植保喷药机

红萝卜条播机

高精度北斗导航无人驾驶红萝卜机

富硒乳酸菌鸡蛋

民生事业 MINSHENGSHIYE

“服务百姓健康”行动走进敬老院

为群众赠送防暑降温茶

大荔县首家“医防融合”智慧门诊揭牌

许庄镇互助幸福院

大荔中学

第二实验小学

疫情防控 YIQINGFANGKONG

援鄂医疗队出征仪式

支援西安抗疫医疗队

疫情防控入境车辆检查点

高铁站疫情防控检查点

交通关口疫情防控检查点

大荔县健康码

疫情消毒

文化活动 WENHUAHUODONG

同州棒子剧《黄河岸边枣花香》

文艺服务队走进田间地头

习仲勋与大荔
大荔县档案馆

郑拉香
赵贤若

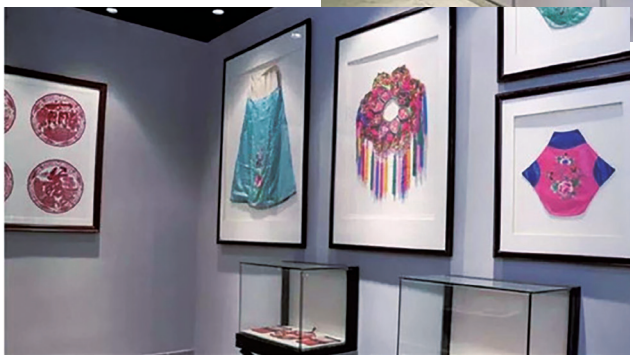

家风馆

弘 扬 黄 河 文 化　讲 好 黄 河 故 事
电影《家在黄河边》
开机仪式
出品：中共大荔县委 | 大荔县人民政府 | 西安视变文化产业发展有限公司

体育赛事 TIYUSAISHI

太极全民健身展演活动

学校运动会

第八届中西部青少年篮球锦标赛

第一届陕西省体育“飞旋杯”舞蹈锦标赛

击剑活动进校园

击剑活动进校园

先进人物 XIANJINRENWU

全国脱贫攻坚先进个人翟荔学

李世居喜获渭南市第二届“最美老人”称号

抗美援朝老兵王新法

民警杨景奇当选第二届全国公安“百佳刑警”

优秀军人王涛同志荣获三等功

慈善事业 CISHANSHIYE

慰问敬老院公益慈善活动

慈善文化演出活动

编辑说明

一、《大荔年鉴》是由大荔县人民政府主持编纂的大型综合性、实用性、权威性、资料性工具书，旨在按年度全面系统地反映大荔全面建设小康社会的历史进程，介绍县情，总结经验，指导工作，为经济社会发展和现代化建设服务。

二、《大荔年鉴（2021）》全面翔实地记述2020年本县政治、经济、军事、文化、社会等方面的新情况、新成就，记录全县人民艰苦奋斗的重大史实和光辉业绩。

三、本年鉴采用分类编排法，共设大荔概貌、特载、大事记、县委、县人大、县政府、县政协、县纪委、民主党派、人民团体、军事、政法、农业与农村经济、工业交通、商业商贸、园区建设、经济综合管理、城建环保、财政税务、金融保险、邮电通讯、科教文卫、社会生活、镇（街道）概况、先进典型、文件选编、艺文选编等27个类目。类目以下按部门设分目，分目以下设条目若干。条目标题统一使用黑体加【】表示。

四、本年鉴所用文稿系各部门、各单位、各镇（街道）提供。经济社会指标和综合性数据以县统计局提供的资料为准。

五、《大荔年鉴》编纂工作得到社会各方面的大力支持和热情帮助，谨向他们表示衷心的谢意。由于年鉴是众手成书，或挂一漏万、或叙述不妥在所难免，敬请批评指正。

《大荔年鉴（2021）》编辑部

2021年10月

目　　录

大荔概貌

一、地理位置 ……（1）
二、地质地貌 ……（1）
三、土地利用现状 ……（1）
四、地质灾害基本情况 ……（1）

特　　载

大荔县2020年国民经济和社会发展统计公报
…… 大荔县统计局（3）
在县委十六届十次全委会暨县政府全体会议上的讲话…… 刘　莉（7）
大荔县人民政府工作报告…… 杜　鑫（14）
在大荔县第十八届人民代表大会第六次会议上的报告…… 马荣界（23）
在政协大荔县第十四届委员会第五次会议上的报告…… 张　锋（27）

2020年大事记

1月 ……（32）
2月 ……（33）
3月 ……（34）
4月 ……（35）
5月 ……（36）
6月 ……（37）
7月 ……（38）
8月 ……（39）
9月 ……（39）
10月 ……（41）
11月 ……（42）
12月 ……（43）

中国共产党大荔县委员会

中共大荔县委员会领导成员 ……（44）
党组、系统党委及其领导成员 ……（44）
县委工作综述 ……（46）
县委办公室 ……（50）
理论学习·办文办会·信息宣传·深化改革·督查落实·保密机要·机关环境·值班值守·国家安全·脱贫攻坚
组织工作 ……（52）
政治建设，教育管理·组织建设·干部队伍建设·人才队伍建设·自身建设
宣传工作 ……（55）
疫情防控·脱贫攻坚·宣传思想·强化阵地·教育引导
统战工作 ……（58）
学习教育·合作事业·校地合作·民族宗教·

助力脱贫·合力抗疫·机关效能
老干部工作 ……（59）
关爱老干部·党建工作·社会组织·精准服务·活动阵地·中心工作
党校工作 ……（61）
概况·人才培训·理论宣讲·科研咨政·研讨征文·现场教学·组建专家库·新校区建设
党史研究工作 ……（62）
党史资料·组织史征编·宣传教育·脱贫攻坚
档案工作 ……（63）
档案馆建设·安全建设·资源建设·宣传工作·优化服务和编研·业务建设·信息化建设
县直属机关工委工作 ……（65）
概况·思想政治·机关组织·服务工作·脱贫攻坚·廉政宣传
机构编制工作 ……（67）
党政机构改革·事业单位改革·登记管理·监督检查·编制年报
目标责任考核工作 ……（68）
概况·考核结果

大荔县人民代表大会常务委员会

大荔县第十八届人大常委会领导成员 …（70）
工作机构及领导成员 ……（70）
人大工作 ……（71）
县十八届人大四次会议·县十八届人大五次会议·县人大常委会会议·主任会议·监督工作·人事任免·代表工作

大荔县人民政府

大荔县人民政府领导成员 ……（74）
县政府常务会议、专题会议纪要 ……（74）
政府常务会议·政府专题会议
县政府办公室 ……（78）
以文辅政·服务保障·信访督查·政务值班·疫情防控·后勤保障·简政放权·地方志·精准扶贫
人力资源和社会保障 ……（80）
就业创业·社会保障·人事人才·劳动维权
民政工作 ……（82）
机构设置·疫情防控·保障工作·养老事业·基层治理·社会事务
应急管理 ……（83）
概况·总体情况·责任落实·事故防控·灾害防救·提升基础
信访工作 ……（84）
概况·工作亮点·专项活动·疫情防控·脱贫攻坚
大数据工作 ……（85）
网站建设·电子政务·疫情防控·脱贫攻坚·便民服务
接待联络中心 ……（87）
政治业务·接待工作·其他工作·日常学习
行政审批服务 ……（88）
行政许可权改革·政务大厅运行·网办平台建设·优化创新服务·政务服务管理·疫情防控

政协大荔县委员会

政协大荔县第十四届委员会领导成员 …（89）
工作机构及领导成员 ……（89）
政协工作 ……（90）
第十四届第四次会议·常委会议·重大活动·调研视察·提案办理
县政协十四届委员会常委名单 ……（93）
县政协十四届委员会委员名单 ……（93）

中国共产党大荔县纪律检查委员会

县纪律检查委员会领导成员 ……（95）

县监察委员会领导成员 ……（95）
纪委监委工作 ……（95）
践行“两个维护”·专项治理·监督实效·惩防并举·体制改革·政治巡察·纪检队伍

民主党派 人民团体

中国国民党革命委员会大荔总支委员会
……（98）
概况·参政议政·自身建设·服务社会·祖统工作
中国民主建国会大荔县基层委员会 ……（99）
组织建设·疫情防控·参政议政·社会服务·组织建设·组织活动
中国民主同盟大荔县基层委员会……（102）
组织建设·参政议政·社会服务
大荔县总工会……（103）
自身建设·主责主业·特色亮点
共青团大荔县委员会……（104）
政治学习·“大宣传”工作·“大服务”工作·“大权益”工作·“大公益”工作·“大组织”工作
大荔县妇女联合会……（105）
疫情防控·脱贫攻坚·消费扶贫·妇女节活动·家庭教育·家庭文明建设·基层培训·妇女儿童权益
大荔县科学技术协会……（107）
“科技之春”宣传月活动·“全国科普日”活动·全民科学素质·关爱科技工作者
大荔县工商业联合会……（108）
机构设置·思想引领·疫情防控·参政议政·创新服务·精准扶贫·光彩事业·自身建设
大荔县残疾人联合会……（110）
概况·康复工作·脱贫攻坚·信访维权·助残宣传和居家托养·日常工作

军 事

大荔县人民武装部……（112）
思想政治·战备训练·兵员征集·正规化建设·双拥工作
中国人民武装警察部队渭南支队大荔中队
……（114）
机构设置·理论学习·战备执勤·思想政治·依法管理
大荔县消防救援大队……（115）
概况·灭火救援·组织领导，安全责任·专项整治，形势稳定·资金投入，消防建设·宣传培训，共治氛围
人民防空……（116）
工程执法·宣传工作·指挥通信·人防队伍
退役军人……（117）
机构设置·抚恤政策·就业创业·退役士兵社保·双拥共建·移交安置和军休服务·服务解困·疫情防控

政 法

政法委……（121）
服务大局·扫黑除恶·平安建设·争先创优
公 安……（121）
严打破案·扫黑除恶·治安防范·专项治理·疫情防控·便民利民·信访稳定·交通安全管理·110 接处警·巡特警·监所管理
检 察……（123）
打好“三大攻坚战”·经济发展·民生权益·未成年人健康·疫情防控·社会安全·法律监督·司法体制改革·队伍建设·规范检察
审 判……（125）
概况·刑事审判·民事审判·行政审判·执行工作·立案信访·司法公开·繁简分流·队伍

建设
司法行政……（127）
主要职能·依法治县·法治建设·普法宣传·司法所标化建设·人民调解·特殊人群管理·法律服务·队伍建设

农业与农村经济

农　业……（130）
机构设置·特色产业·质量安全·行政执法·农业园区·科技推广
林　业……（132）
概况·义务植树·交通道路绿化·城乡绿化·生态治理·老枣树管理·生态脱贫·林业产业·资源管理
水　务……（134）
安全饮水·水旱灾害·城乡供水·水资源管理·项目建设·河湖管理·脱贫攻坚·党风廉政
水土保持和移民……（136）
惠民政策·扶持项目·“十四五”规划·产业提质·产业发展·三产融合·效应发展
农村振兴……（138）
产业扶贫·小额信贷·动态管理·社会扶贫·消费扶贫·亮点工作
人居环境……（140）
疫情防控·农村卫生改厕·垃圾污水处理
农业机械……（141）
机构设置·概况·农机补贴·深松整地·农机推广·机械化生产·培训工作·安全监理·产业园项目·防疫防控·公司改制·脱贫攻坚
农业灌溉……（143）
机构设置·概况·灌溉生产·工程管理与建设·经营管理·党建活动·党风廉政·安全生产和信访稳定
黄河河务……（145）
防汛管理·工程管理·行政管理·财务管理·综合管理
畜牧产业……（146）
概况·动物疫情防控·项目建设·绿色发展·生猪产能
特色果业……（148）
“大荔冬枣”品牌·果业发展·水果宣传·目标完成
红枣产业……（150）
基地建设·标准化生产·品牌建设·项目实施·科技成果
设施农业……（150）
机构设置·概况·棉花生产·推进会工作

工业　交通

工业经济……（152）
概况·经济运行监测·完善《实施方案》·策划项目·沙苑子调研·清理账款·“散乱污”整治·“三供一业”·“帮企纾困”活动·企业复工复产·安全生产·互联网服务
电力供应……（154）
经营管理·电网建设·安全生产·党建群团
交通公路……（155）
公路建设·扫黑除恶·交通脱贫·疫情防控·铁腕治霾
中小企业发展……（156）
机构设置·企业调研·中介机构·服务平台
公路管理……（157）
概况·全域美丽干线公路

商业　贸易

供销合作商业……（158）
概况·疫情防控保供应·组织体系·农产品销售·废旧物资回收·脱贫攻坚

烟草专卖……（159）
概况・业务办理・宣传教育・疫情防控・脱贫攻坚

园区建设

经开区……（160）
概况・基础设施及重点工程・东住宅小区公租房・企业重点项目・僵尸企业处置及招商引资・固定资产・项目申报・脱贫攻坚・疫情防控
城市建设……（162）
招商引资・项目建设・市政工程・土地储备・棚户区改造
沙苑生态休闲旅游景区……（163）
概况・基础设施・项目策划・项目筹备・皇家沙苑湖项目・社会稳定・生态安全・脱贫攻坚・党建工作
同州湖生态新区管委会……（164）
项目建设・招商引资・脱贫攻坚・创建任务・疫情防控・党建工作・妇联工会・扫黑除恶
湿地保护……（166）
机构设置・业务发展・野生动物管理・黄河湿地・天保工作

经济综合管理

经济改革……（168）
概况・计划执行・重点项目・项目策划・十四五项目・审批监管・价格认定・公共资源交易・粮食行业
经济合作……（169）
概况・项目投资・产业结构・招商引资・市场运行・电子商务・行业管理・美食发展・三专建设・疫情防控・脱贫攻坚
统　计……（171）
“1+”发展思路・研判经济运行・兑付奖励资金・全国人口普查・开发统计资料・服务型统计・深化“统计学堂”・脱贫攻坚
审　计……（173）
概况・政策落实・疫情防控・财政预算审计・固定资产审计・领导干部经济审计・内部试点・专项资金・审计整改
市场监督管理……（174）
机构设置・疫情防控・“六稳六保”・市考指标・食品药品安全・特种设备安全・质量发展・知识产权・消保维权・法制建设・脱贫攻坚・扫黑除恶
房产交易和保障性住房……（176）
概况・房地产市场监管・销售端整治・系统培训・疫情防控・物业管理・物业信用体系・物业体制改革
自然资源管理……（178）
用地保障・资源管理・科学编制规划・深化改革　营商环境・地灾防治　安全生产・信访维稳・移民搬迁・脱贫攻坚・重点专项

城建　环保

城乡规划与建设……（181）
工作机构・概况・品质城市实施・城市片区建设・城市“双改”创新・“两个市场”规范・人居生态环境・民生工程・脱贫攻坚・棚户区改造
城市管理……（183）
概况・机制创新・精细化管理・六大整治・绿植美化・监督监管・广场管理・服务民生・脱贫攻坚・蓝天保卫・碧水保卫・生态建设・污染减排、自行监测・生态环境监测・疫情防控
环境保护……（187）
蓝天保卫・碧水保卫・净土保卫・生态建设・环境监测・环境执法・疫情防控

棚户区（城中村）改造 ……（189）
概述·项目实施·债务化解·诉讼处理

财政 税务

财 政……（190）
概况·重点支出·疫情防控·经济发展·“三大攻坚战”·财政管理
国家税务……（194）
概况·疫情防控·党建工作·减税降费·法治建设·纳税服务·征管体制改革·脱贫攻坚

金融 保险

中国人民银行大荔县支行……（196）
机构设置·概况·主要工作·货币政策·脱贫攻坚·“两综合、两管理”·支行发展·金融稳定·普惠金融·廉政建设
中国银行大荔县支行……（198）
概况·主要工作·疫情防控·普惠金融·脱贫攻坚·金融服务
中国工商银行大荔县支行……（199）
贷款投放·不良贷款·脱贫攻坚·疫情防控·优化营商
中国农业银行大荔县支行……（201）
经营实绩·服务“三农”·党建工作·风险管控
中国建设银行大荔县支行……（201）
机构设置·业务指标·内部管理·宣传活动
中国农业发展银行大荔县支行……（202）
机构设置·概况·重点工作
中国长安银行大荔县支行……（203）
概况·经营情况·主要工作
大荔县农村信用合作联社……（203）
业务经营·疫情防控·学习教育·脱贫攻坚·工作措施·服务质效·精准营销·不良贷款·电子银行·廉政建设
中国人保财险股份有限公司大荔支公司
……（206）
概况·赔付情况·农险发展
中国人寿保险股份有限公司大荔支公司
……（206）
业务发展·队伍发展

邮电 通讯

邮 政……（207）
概况·业绩
电 信……（207）
概况·经营发展·通信网络·风险管控·安全管理·脱贫攻坚·企业文化·风险防范
中国移动通信集团陕西有限公司大荔分公司
……（209）
机构设置·经营发展·通信建设·疫情防控·精神文明
中国联合网络通信有限公司大荔分公司
……（210）
概况·通讯建设

科教 文卫

教育事业……（211）
机构设置·基础建设·疫时保学·集团化办学·质量提升·队伍建设·脱贫攻坚·双高双普·校园安全·作风建设
文化和旅游……（212）
疫情防控·文化工作·旅游旺县·文物保护·全民健身
广播电视……（213）
新闻宣传·对外宣传·工作创新·事业建设
科学技术……（214）
农高区创建·创新创业大赛·生物示范县建

设·经济发展
广电网络传媒……（216）
概况·项目建设·雪亮工程·集团业务·客服工作·安全工作·党建工作
医疗卫生……（217）
疫情防控·脱贫攻坚·项目建设·医疗改革·医疗技术·服务质量·重点人群·公卫服务·中医创新·健康大荔
医疗保障……（219）
机构设置·医保制度·政策落实·医保扶贫·医药服务·监管效能
食品工业管理……（221）
概况·复工复产·食品安全·校企合作·开拓市场

社会生活

气象服务……（222）
气象特点·气象灾害·气候评价
创建工作……（223）
概况·提升国家卫生县城·创建省级文明县城·创建省市级卫生镇村·深化“四个美丽”建设
防震减灾……（224）
监测预报·地震灾害预防·宣传教育
社会保障……（224）
机构设置·失业保险·工伤保险
劳动力转移就业……（225）
劳动力转移就业·优惠政策·创业中心·就业援助
养老保险……（225）
机构设置·参保工作·2017·养老保险手机APP·退保及转移制度·社保扶贫·易地搬迁·全民参保
农村饮水……（227）
机构设置·安全供水·营销管理·机关建设
防汛工作……（228）
水法宣传·修编预案·防汛检查·防洪工程·实战演练·险情·应对强降雨·渭河洪水·旱情 灾情
关心下一代工作……（229）
理论学习·主题教育·创建“五好”活动·公益活动
统战事务……（230）
主要职能·法规宣传·事务管理·宗教管理
慈善事业……（231）
概况·三大节日救助·产业扶贫·疫情防控·医疗扶贫·慈善惠民·九九公益

镇（街道）概况

西城街道……（233）
概况·项目建设·党的建设·脱贫攻坚·民生事业·人居环境整治·综治维稳·安全生产·疫情防控
东城街道……（236）
概况·党建工作·疫情防控·美丽乡村·脱贫攻坚·社会事业
许庄镇……（237）
概况·项目建设·疫情防控·脱贫攻坚·社会治理·人居环境
朝邑镇……（240）
概况·旅游名镇·人居环境·民生保障·脱贫攻坚·平安建设·生态保护·作风建设·精神文明
羌白镇……（242）
概况·疫情防控·农业产业·脱贫攻坚·民生保障·人居环境·党建工作·特色旅游·综治维稳
两宜镇……（244）
概况·脱贫攻坚·民生工程·文化振兴·党建工作

官池镇……（246）
概况·疫情防控·农业发展·脱贫攻坚·民生福祉·人居环境·“三资”整治·安全生产·平安建设
安仁镇……（249）
产业发展·项目建设·文化产业·美丽乡村·组织建设·脱贫攻坚·平安建设·污染防治·安全工作·民生工程·退役军人·素质教育·疫情防控
双泉镇……（251）
概况·组织建设·脱贫攻坚·乡村振兴·综治维稳·民生事业·疫情防控
范家镇……（253）
概况·脱贫攻坚·疫情防控·产业发展·生态安全·治理提升
冯村镇……（255）
概况·经济发展·脱贫攻坚·美丽乡村·社会事业·扫黑除恶·党建工作
下寨镇……（257）
概况·经济、旅游发展·人居环境·脱贫攻坚·民生工程·平安建设·抗疫防控·干部队伍
韦林镇……（259）
概况·组织建设·党风廉政·农业农村·民生福祉·脱贫攻坚·疫情防控·武装民兵　环保工作·人居环境·综合治理
苏村镇……（261）
经济发展·脱贫攻坚·疫情防控·设施建设人居环境·综合治理·惠民政策·防汛抗洪
埝桥镇……（264）
概况·疫情防控·“六稳”“六保”·三大攻坚战·共建战略·党建工作
段家镇……（266）
概况·项目建设·产业特色·美丽乡村·民生保障·党建工作
赵渡镇……（268）
概况·固定资产·乡村振兴·脱贫攻坚·民生工作·平安创建·党建工作

先进典型

2019—2020年度美丽大荔人简要事迹
……（270）
薛新功：一身志趣寄铁路
…… 沈媛萍　余　毅（272）

重要文件选编

大荔县招商引资“一号工程”实施意见
……（274）
大荔县蓝天保卫战工作方案……（277）
大荔县碧水保卫战工作方案……（282）

艺文选编

联题大荔十二景……（286）
诗词曲联颂大荔……（287）

附表：大荔县2020年主要经济指标

大荔县2020年主要经济指标实绩 ……（296）

大荔概貌

一、地理位置

大荔古称同州，地处关中平原东部，介于东经109°43′-110°19′，北纬34°36′-35°02′之间，是黄、洛、渭三河汇流之地。东隔黄河与山西永济相望，南临渭河与潼关、华阴、华州相邻，西与渭南、蒲城相连，北和澄城、合阳接壤，素有“三秦通衢、三辅重镇”之称。县域东西长约46.4公里，南北宽约39公里，总面积1800平方公里。

二、地质地貌

大荔地处渭河盆地东端，地势北高南低，海拔在327—520米之间，境内地形相对平坦、地面趋向渭、洛倾斜。按地貌类型可划分为四个地貌区：黄土台塬、渭河平原、沙苑沙地、黄河滩地。

县境内地势平坦，土壤肥沃，灌溉条件优越，洛惠灌区、抽黄灌区、抽渭灌区、沙苑井灌区覆盖全县，有效灌溉面积占总耕地的80%以上。

县域植被以栽培植被为主，自然植被次之。森林植被主要有南部沙苑刺槐、红枣等防风固沙经济林区，中部的泡桐、杨树农田防护林网，东部河滩区的杨、柳护堤、护岸林带，北部的苹果、乡土树种等水保林区。白杨草、沙草、芦草等植被主要分布在金水沟和黄河滩的沼泽区。

三、土地利用现状

2018年末，全县土地总面积169059.55公顷，其中农用地139868.37公顷，建设用地15860.51公顷，未利用地13330.67公顷。

（一）农用地

农用地中，耕地101254.42公顷，园地26854.15公顷，林地2629.95公顷，牧草地278.78公顷，其他农用地8851.07公顷。

（二）建设用地

建设用地中，城镇村及工矿用地14372.09公顷，交通运输用地860.37公顷，水利设施用地628.05公顷。

（三）未利用地

未利用地中，水域7282.76公顷，自然保留地6047.91公顷。

四、地质灾害基本情况

截至2018年年底，全县确认登记的地质灾害隐患点共43处。地质灾害类型为崩塌、滑坡、地裂缝及地面塌陷共四类，其中崩塌24

处，地裂缝 10 处，滑坡 7 处，地面塌陷 2 处，危及住户 453 户、人口 1374 人，房屋 1785 间、水站 6 处。

崩塌　为全县数量最多的地质灾害类型，共有灾害点 24 处。主要分布于县域东部（范家镇、两宜镇、安仁镇、朝邑镇）黄河（古岸）陡崖和西北部的（段家镇、冯村镇）洛河陡岸部位；受控于土体极度发育的多组节理，尤其是垂直柱状节理及临空张裂隙，其特点是分布范围广。其主要诱发因素为降雨和开挖坡脚，发生时间多为雨季。

滑坡　全县境内共有 7 处滑坡地质灾害点。主要分布于县境内范家镇和段家镇境内以及地处黄土台塬和黄河冲积沙地分界地带和黄河（古岸）陡崖及西北部洛河沿岸。滑坡受控于极度发育的黄土垂直节理及临空张裂隙，尤其是垂直节理和顺坡（卸载）裂隙。其主要诱发因素为降雨、灌溉和开挖坡脚，多发生在雨季。

地裂缝　为县境内主要的地质灾害类型之一。全县共有地裂缝灾害点 10 处。主要分布在冯村镇、两宜镇和安仁镇，诱发因素主要为断裂活动、降雨及农田灌溉，其次为工程建筑加载，其成因和控制因素较复杂，一般表现为缓慢的变形过程，其危险性小，但危害性很大，对房屋等建筑物破坏严重。

地面塌陷　县境内地面塌陷地质灾害点 2 处。分别为段家镇北湾地面塌陷、两宜镇西太夫地面塌陷。其形成与黄土湿陷性、地下裂缝、落水洞有关，诱发因素为降雨和灌溉。其变形相对缓慢，危险性小，但危害大，对房屋等建筑物破坏严重。

大荔县地质灾害点具有点多、规模较小、分布相对集中、威胁人口数量不大的特点，突发性地质灾害以崩塌为主，破坏性较大的地质灾害以地裂缝为主。灾害类型以崩塌为主，其次为地裂缝。崩塌、滑坡等地质灾害点主要分布县城北部黄土台塬边部与关中平原过渡地带的陡坡及沟壑发育地段以及黄河（古岸）陡崖地带，地裂缝灾害点也主要分布在上述地带。各类地质灾害点的形成与地形地貌、构造活动等地质条件密切相关，暴雨、连阴雨、开挖坡脚、挖沙取土等人类工程活动是诱发地质灾害发生的最直接因素。

特　　载

大荔县2020年国民经济和社会发展统计公报

大荔县统计局

2020年，是大荔发展进程中极不平凡的一年。面对新冠肺炎疫情的严重冲击和复杂多变的发展环境，在县委、县政府的坚强领导下，全县上下坚决贯彻落实习近平总书记来陕考察重要讲话精神，坚定“1+”发展思路，统筹疫情防控和经济社会发展，扎实做好“六稳”工作，全面落实“六保”任务，以直面风险挑战的勇气和魄力，逆风破浪、勇毅前行，经济社会各项工作在十分艰难的局面下持续稳定恢复，总体保持平稳，为“十三五”圆满收官和“十四五”良好开局奠定了坚实基础。

一、综　合

根据地区生产总值统一核算结果，2020年全县生产总值完成175.51亿元，同比增长2.1%。其中：第一产业增加值55.71亿元，增长3.5%，占生产总值的比重为32%；第二产业增加值35.42亿元，增长0.6%，占生产总值的比重为20%；第三产业增加值84.38亿元，增长2%，占生产总值的比重为48%。全县非公经济完成增加值97.69亿元，占生产总值比重为55.7%，较上年提升0.3个百分点。

二、农　业

全年农林牧渔业总产值100.79亿元，增长3.9%。其中：农业产值73.73亿元，增长5.1%；林业产值0.42亿元，增长6.4%；牧业产值19.95亿元，增长0.3%；渔业产值4.11亿元，下降3.3%；农林牧渔服务业产值3.23亿元，增长5.9%。

全年粮食播种面积95.26万亩，增长

0.2%。粮食总产量达32.91万吨，增长7.3%。其中：夏粮产量15.47万吨，增长10.4%；秋粮产量17.44万吨，增长4.6%。

全年蔬菜种植面积20.56万亩，增长0.5%；产量50.47万吨，增长1.2%。园林水果种植面积64.73万亩，增长2%；产量59.62万吨，增长4.4%。

畜禽存栏大幅增长，出栏三增一减。生猪存栏16.37万头，牛存栏4.06万头，禽存栏176.6万只，羊存栏8.57万只，分别增长21.2%、10.9%、9.6%、4%。出栏牛1.1万头，出栏家禽102.36万只，出栏生猪25.9万头，分别增长18.3%、11.3%、1.7%；出栏羊12.84万只，下降11.8%。为全社会提供肉、蛋、奶分别为2.6万吨、1.44万吨和7.64万吨。

三、工业和建筑业

全年工业企业增加值同比增长1.5%。其中：规模以上工业增加值增长2.1%。全县60户规上工业企业完成总产值114.03亿元，增长1.7%。其中：经开区29户规上工业企业完成产值64.11亿元，下降2.2%。按轻重工业来划分：轻工业完成产值61.64亿元，增长1.2%；重工业完成产值52.39亿元，增长2.4%。全年规模以上工业企业完成销售产值111.37亿元，增长2.5%，产销率为97.7%。全年实现主营业务收入108.75亿元，增长0.7%，实现利税总额11.6亿元。

全年建筑业实现增加值11.01亿元，同比增长1.1%。年末具有资质等级的建筑企业18户，实现产值19.74亿元，增长1.3%。

四、固定资产投资

全社会固定资产投资同比增长0.2%。其中：固定资产投资增长1.1%。按产业划分：一产投资下降7%；二产投资增长30.1%；三产投资下降17.3%。

35家在库房地产企业完成投资19.42亿元，增长64.7%。商品房销售面积46.59万平方米，增长26.7%。商品房销售额完成18.43亿元，增长29.4%。其中：住宅销售面积42.51万平方米，增长36.7%；住宅销售总额16.83亿元，增长42.9%。

五、贸易业

全社会消费品零售总额完成76.53亿元，下降8.9%。其中：74户限额以上零售额27.49亿元，下降5.7%；限额以下企业及个体户零售额49.04亿元，下降11.9%。分行业看：批发业增长3.9%，零售业增长0.8%，住宿业下降4.1%，餐饮业下降11.1%。

六、交通运输和邮电通信业

年末县境内二级以上等级公路已通车里程共200.21公里，其中：一级公路73.51公里，二级公路126.7公里。县道211公里，乡道393公里，村道1469公里，高速36公里，高铁52公里，铁路10公里。全年货运企业123户，营运货车5157辆，总运力达到7.1万吨；货运量为432.5万吨，货物周转量为71480万吨公里。共有客运企业4家，客运车辆150辆，客运班线32条；客运量为129.3万人，客运周转量为4079.6万人公里。渭运集团客运车辆32辆，客运量8.8万人，客运周转量992万人公里。

全年完成邮政业务总量2.63亿元，增长29.2%。年末固定电话用户6.1万户，移动电话用户58.46万户，互联网用户17.89万户。

七、招商引资和旅游

新建项目15个，总投资216.19亿元，完成招商引资到位资金107.24亿元。成功在西安举办正威新材料（渭南大荔）纳米谷产业园项目签约仪式、在成都举办“古蜀蓉城·魅力大荔”金秋季优势项目宣传推介会等招商引资专题活动，共签约项目15个，总投资160.69亿元，为县域经济赶超发展注入了强大动能。

受疫情冲击，2020年旅游接待人数779.88万人次，下降49.5%；实现旅游收入35.09亿元，下降53.5%。

八、财政和金融

全年财政总收入完成3.45亿元，下降5.7%。地方财政收入完成2.01亿元，增长4%，其中：税收收入完成1.65亿元，增长5.9%；非税收入完成0.36亿元，降低3.6%。地方财政支出累计完成44.64亿元，增长4.4%，其中：财政八项支出30.96亿元，下降5.9%。民生累计支出38.72亿元，增长5.8%，占财政支出的86.7%。其中：社会保障和就业支出9.52亿元，教育支出7.62亿元，农林水支出7.94亿元，卫生健康支出4.83亿元。

年末金融机构人民币各项存款余额235.85亿元，增长15.1%，其中：居民储蓄存款余额206.81亿元，增长15.7%；金融机构贷款余额85.09亿元，增长7.5%。

九、教育和科学技术

全县共有高中4所，职业中学2所，初中21所，小学106所（教学点43个），幼儿园212所（教育部门和集体办85所，民办127所），其中，普惠性幼儿园占比87.26%。全县普通中学专任教师2242人，小学教师2532人，幼儿园教师1630人，职中教师71人。全县高中在校学生8811人，职中在校学生1119人，初中在校学生17172人，小学在校学生40635人，幼儿园在园学生23608人。九年义务教育巩固率100%，高中阶段毛入学率98.1%。

全年共申请专利91件，授权41件，完成技术合同交易额1285万元。省级农业高新技术产业示范区创建取得阶段性进展。争取省市科技计划项目、后补助项目12个，资金200余万元。新认定科技型企业21家。

十、文化、卫生和体育

全年共播出《播报大荔》313余期，播发新闻2810条，各类专题节目64期。制作宣传片及短视频10余期、PPT5个、网课814期。利用《大荔新闻》微信公众号、《大美大荔》今日头条号、《精彩大荔》抖音号等多个平台，全年播发各类新闻、资讯、短视频共8712条。全县体育场馆2个，剧院1个，文化馆1个，文化站17个，电影公司1个。文化馆“文化艺术大讲堂”、图书馆“文文故事屋”成为免费开放特色文化品牌，免费开放率100%。“一元剧场”“四进零距”以及公益电影放映等演出3500余场（次）。全县作协会员、文学爱好者在《大荔文学》《华山文学》发表抗疫小说、散文、诗歌等文学作品100余篇。

年末全县共有卫生机构数376个，其中：县级医院4个，社区卫生服务中心4个，卫生院26个，村卫生室272个，其他卫生机构70个。拥有病床3929张，卫生技术人员5236人。

全民体育活动有序开展，组织开展了“全民健身日”系列活动，承办了2020年陕西省群众足球乙级联赛大荔赛区比赛；2020陕西省群众足球三级联赛甲级联赛渭南赛区的比赛在大荔县韦林镇西北足球训练基地开赛；在渭南市第九届青少年田径运动会上，大荔县代表队荣获甲组、乙组团体总分第二名好成绩。

十一、住房、城市建设与环境

历史文化展览馆建成，民俗文化展览馆主体封顶。审计局老旧小区改造竣工验收，县医院、交警大队老旧小区改造基本完成。对2017年以来实施危房改造的2694户在“四项任务”清零中进行了回头看，安全住房面积、户内危险住房等硬件全部整改到位，农村危房改造工作质量得到全面显著提升。

发展“地摊经济”，在原18个便民市场的基础上增设15处临时售卖点，设立摊位660余个。全城现有停车位20208个，其中黑色路面3700个，住宅小区11125个，企事业单位、学校、医院、宾馆等3368个，五大广场及同州湖景区1132个，道牙以上883个，可规划车位2193个。推行机械化清扫，人工保洁，机械化清扫率达85%以上。

全年实现优良天数264天，与去年同期相比增加了29天。空气质量综合指数4.60。PM10浓度为74μg/m^3，下降21.2%；PM2.5浓度为45μg/m^3，下降22.4%；二氧化氮（NO_2）浓度为21μg/m^3，下降12.5%；臭氧（O_3）平均浓度为149μg/m^3，下降5%。

十二、人民生活和社会保障

全体居民人均可支配收入为20115元，增长6.9%。其中：城镇居民人均可支配收入为32271元，增长4.9%；农村居民人均可支配收入为14292元，增长7.8%。

全年人口出生率为8.17‰，死亡率为3.69‰，人口自然增长率为4.48‰。

城乡基本医疗保险参保人数614323人，其中：居民参保574556人，职工参保39767人；失业保险参保人数20692人；工伤保险参保人数26022人；生育保险参保人数19960人。城镇职工养老保险参保人数58897人；城乡居民基本养老保险参保人数438928人。

全县共有社区居委会29个；敬老院1个，拥有床位180张；养老院13个，拥有床位数2875张；农村五保户供养人数693人，其中：集中供养93人，分散供养600人。城镇居民最低生活保障661户，1272人，发放补助678.71万元；农村居民最低生活保障人数8010户，21588人，发放补助6344.16万元。

注：

1. 公报中生产总值及各产业增加值绝对数按现行价格计算，增长速度按可比价格计算；其他价值量指标增长速度均按现价计算。

2. 根据国家统计局规定，从2011年开始，纳入规模以上工业统计范围的工业企业起点标准从年主营业务收入500万元提高到2000万元；

3. 根据国家统计局规定，从2011年开始，固定资产投资统计的起点标准从计划总投资50万元提高到500万元。全社会固定资产投资统计范围包括固定资产投资和农户投资。固定资产投资统计范围包括城镇项目投资、非农户项目投资和房地产开发投资。

4. 根据国家统计局规定，限额以上企业（单位）是指年主营业务收入2000万元及以上的批发业企业（单位）、500万元及以上的零

售业企业（单位）、200 万元及以上的住宿和餐饮业企业（单位）。

资料来源：

本公报中客货运量、公路里程数据来自县交通运输局；邮电数据来自县邮政局；通信数据来自移动、联通、电信和广电网络公司；招商引资数据来自县经合局；文化体育旅游数据来自县文化和旅游局；财政数据来自县财政局；金融数据来自人民银行大荔支行；广播、电视数据来自县融媒体中心；出生率、死亡率、人口自然增长率和卫生数据来自县卫生和健康局；环保数据来自县生态环境分局；居民收入数据来自国家统计局大荔调查队；医疗、生育保险数据来自县医保局；养老、工伤、失业保险数据来自县人力资源和社会保障局；社会福利数据来自县民政局；教育数据来自县教育局；科技数据来自县科技资源统筹中心；专利数据来自县市场监管局；城市建设数据来自县住建局；城市管理数据来自县城管执法局；其他数据均来自县统计局。

在县委十六届十次全委会暨县政府全体会议上的讲话

县委书记　刘　莉

（2021 年 1 月 8 日）

同志们：

今天，召开中国共产党大荔县第十六届委员会第十次全体会议暨县政府全体会议，主要任务是认真贯彻习近平总书记来陕考察重要讲话和党的十九届五中全会、中央经济工作会议、农村工作会议精神，落实省委十三届八次全会、市委五届十次全会和省委经济工作会议要求，回顾总结我县 2020 年工作，安排部署 2021 年工作，审议《中共大荔县委关于制定国民经济和社会发展第十四个五年规划和二〇三五年远景目标的建议（讨论稿）》《中共大荔县委关于凝心聚力埋头苦干奋力谱写大荔新时代追赶超越新篇章的实施意见（讨论稿）》，动员全县上下立足新发展阶段，突出推动高质量发展主题，贯通落实“五项要求”“五个扎实”，实干快干、干实干好，奋力谱写大荔新时代追赶超越新篇章。

下面，我就落实好全会精神，强调几点意见：

一、着眼于变，立足于稳，坚定追赶超越之心

刚刚过去的 2020 年，是大荔发展进程中极不平凡的一年。全县上下坚持“1+”发展思路，统筹推进疫情防控和经济发展，扎实做好“六稳”工作，落实“六保”任务，在危机中育先机，于变局中开新局，交出了来之不

易的“转正”成绩单，大荔新时代追赶超越信心满满，脚步铿锵有力。

这一年，我们始终心怀“国之大者”，学思践悟新思想的政治自觉更加坚定。认真贯彻党的十九届五中全会和习近平总书记来陕考察重要讲话精神，县委常委会（扩大）会议及时传达学习，分期举办学习培训班，所有科级以上干部认真撰写课题报告，3 万余名党员干部热议习总书记重要讲话精神，“四个意识”更加牢固、“四个自信”更加坚定、“两个维护”更加坚决。出台《深入学习贯彻习近平总书记来陕考察重要讲话精神奋力谱写大荔新时代追赶超越新篇章的意见》，启动“十四五”规划编制工作，确保了全县党的建设和经济社会发展方向正确、目标明确、路径清晰、不偏不空。

这一年，我们逆行而上笃定前行，战疫战贫的热情干劲更加高昂。坚持人民至上、生命至上，夯实五级包联、“片长制”精准布控，推动“人防+技防+铁脚板”模式严防死守，健全公共卫生应急管理体系稳定人心，实施“集中攻坚月+惠企 12 条+一企一策”激发市场活力，取得了抗击疫情的阶段性胜利。坚持用心扶贫、以行践诺，条块结合建立闭环，到户到人对标补短，健全机制巩固成果，举全县之力决战决胜，彻底撕掉了绝对贫困的标签。特别是我县代表陕西圆满完成了国家成效考核第三方评估，交出了一份彰显大荔力量、体现大荔效率、展现大荔担当的优异答卷。

这一年，我们聚焦产业精准破题，高质量发展的步伐更加稳健。中化、金丰公社菜单式托管服务，助力现代农业稳步转型，冬枣等特色农产品，售价、产量较去年均提升 20% 左右，农民专业合作社总量、增量位居全市首位。策划开展线上线下、商旅文购系列促消费活动，1300 余家电商主体引领产销变革，一大批“荔字头”网销品牌推动农产品销售额突破 26 亿元，拓展稳固了国内市场。正威纳米等产业链重点项目进展顺利，丰仓原淀粉及酒精生产线等项目成为经济发展新的增长点，规上工业总产值稳居全市第一方阵。

这一年，我们谋定而动抢抓国家战略，践行“两山”理念的行动更加自觉。启动《大荔县黄河流域生态保护和高质量发展实施方案》编制工作，5 个专班、10 个工作小组齐抓共管、通力协作，23 项工作任务、174 个重点项目，搭建起创建黄河流域生态智能绿色发展示范区的“四梁八柱”。品质城市“12345”行动全面铺开，城市“双修双改”取得新突破。乡村秸秆、生活垃圾系统治理体系初步建立，全县 PM2.5 浓度同比下降 23.7%，优良天数同比增加 29 天，空气质量改善幅度在关中 67 个县市区排名第 2，创历年来最好水平。

这一年，我们充分发挥党内民主，团结协作的氛围更加浓厚。高度重视人大、政协工作，重大决策广泛听取人大代表、政协委员的意见，工作推动注重发挥人大、政协的作用，形成了团结协作、和衷共济的良好局面。坚持党对意识形态工作的全面领导，弘扬主旋律、汇聚正能量，让党的理论政策飞入寻常百姓家。充分发挥统一战线工作纽带作用，与各界人士联谊更加密切，凝聚思想共识，增强合作互信。务实推进军民融合发展，退役军人服务保障体系建设更加健全完善。

这一年，我们做实党建留心护根，全面从严的作风更加务实。创新城市小区党建，强化“12345”接诉即办制度机制约束，系统推行“网格化”精细治理，安全生产、社会稳定等各类风险隐患得到有效防范，群众的获得感幸福感安全感更实在、更直观。主动接受省委巡视“政治体检”，抓深抓实脱贫攻坚专项巡视“回头看”，扎实开展赵正永严重违纪违法案以

案促改，拉单建账推进“四个查一查”“四个专项治理”，打牢“不敢腐”“不能腐”“不想腐”的思想根基。

县委常委班子高度重视自身建设，坚持把政治建设摆在首位，组织县委理论中心组学习23次，科级干部各类培训班次11期，带动镇村两级组织举办各类宣讲200余场。着力推动党中央和省市党委决策部署落地落实，对加快融入“一带一路”“新西部大开发”等国家战略，以及脱贫攻坚、污染防治整治等重大任务，坚决服从大局、全力以赴，扎实推进、务求实效。严格落实民主集中制，“三重一大”事项做到发扬民主、集体研究、会议决定。班子成员带头严以律己，严格遵守中央八项规定及实施细则精神，自觉做忠诚干净担当的党员干部。

唯其艰难，才更显勇毅；唯其笃行，才弥足珍贵。过去的一年中，我们齐心协力、攻克艰辛，追赶超越、矢志不渝。面对疫情防控、脱贫攻坚、项目建设、产业发展等急难险重任务，各街镇干劲十足、晒比拼超，各部门紧扣中心、服务大局，各级党员干部坚守一线、连续奋战，无不凸显了全县上下心往一处想、劲往一处使、拧成一股绳，敢叫日月换新颜的干劲和韧劲，彰显了75万大荔人民共识共动、步调一致、服从命令听指挥的作风。得益于此，我们收获满满，数字乡村、“互联网+”农产品出村进城等国家试点相继落地，全省“现代农业强县”“省级双创示范基地”等10余项中省荣誉纷至沓来。在此，我代表县委常委会，向在座的各位同志，并通过各位向全县各级党员干部群众表示衷心感谢！

二、着眼于新，立足于实，谋划追赶超越之策

面对新形势新任务新挑战，我们要胸怀“两个大局”，清醒认识差距不足，辩证看待机遇挑战，坚定不移走在正确的道路上，实实在在办好自己的事情，把大荔新时代追赶超越不断推向前进。

一要科学把握新发展阶段，正视不足补短板。站位“十四五”，我们应该清醒认识到，欠发达仍然是大荔最基本的县情，相对落后仍然是大荔最大的现实。纵观黄河中上游，我们有最好的土地资源、区位优势，产业结构却相对落后，农业一产独大、大而不强，工业经济刚刚突破百亿元大关，正处在爬坡过坎的阶段，农副产品加工业、“高精尖”制造业、“打粮食”的企业占比不足；我们有着较发达的境内交通网络，丰富的旅游资源，却依然处于低水平开放，高速交通网络支撑不足，与周边7个县（市、区）协同联动不够紧密；我们有巨大的人口红利，但城镇化率仅为43.9%，较全市、全省分别低6.5个和15.5个百分点，这样的差距非常明显，拉动经济增长、带动城市就业、促进消费提升效果不明显。这些客观存在的问题，一定程度上延缓了大荔追赶超越的进程，我们要以“行动至上、落实为先”的精神状态，紧盯目标、合力攻坚，奋进新征程。

二要深入理解新发展理念，推陈出新扫阻碍。理念跟不上，贯彻落实就会打折扣，工作方法就会有局限，事倍功半，影响发展的速度和质量。比如，在抓产业过程中，我们明确提出过招商引资“一号工程”，部署过围绕“1+”发展思路推动全产业融合发展，旨在发挥各行各业优势力量，产生最大化学效应。但从平时掌握的情况来看，个别行业部门习惯于守摊子、固守老观念，不会干、干不了，能力与岗位明显不匹配；比如，在抢抓“一带一路”“新西部大开发”“黄河流域生态保护和高质量发展”等战略部署上，论坛有探讨、文件有

规划、会议有安排，但总体还是想法多、落地少，找不准联结点、迈不开步子创、拿不出成绩单；比如，营商环境还有待进一步优化，“放管服”改革统筹推进不够有力，主动服务企业的意识不强，“721”工作法有待全面推开，任性执法现象时有发生。对此，我们要坚持把“创新、协调、绿色、开放、共享”的新发展理念作为今后发展中的指挥棒、红绿灯，坚决扫除思想上的“尘埃”，不仅满足于合格交卷，更要养成“不折不扣”的行事作风，做个实干家，当好行动派。

三要积极融入新发展格局，校准坐标勇创新。融入新格局，核心是要抢抓国家战略，明晰发展定位，坚定路径选择，牢牢把握高质量发展的主动权。要抢抓黄河流域生态保护和高质量发展国家战略。深刻认识历史使命、强化责任担当，科学谋划，主动衔接，切实增强大荔在黄河流域中段范围内资源要素配置能力，强化与黄河“金三角”兄弟市县联动协作，积极推动产业协同、产能合作和基础设施互联互通。要加强优势互补、深度融合，促进科技、人才、金融等各类要素资源高效流动、高效整合、高效增值，形成竞争有序、绿色协调、共享共赢的区域协同发展新局面。要明晰“三区一中心”定位。即建设国家农业高新技术产业示范区、黄河流域生态智能绿色发展示范区、国家一二三产融合发展示范区和渭南区域副中心城市，这是我县“十四五”时期改革创新的动力源，也是协同发展的关键发力点。要持续聚焦“三区一中心”定位，推动五大行动等关键部署落实，特别是要紧盯四大百亿级产业集群，摆脱传统路径依赖，以绿色循环为导向，以产业项目为引擎，跨界配置农业、工业、商贸、文旅、物流、信息等资源要素，促进特色农业迭代发展、新型工业翻番倍增、全域旅游业态丰富、品质城市提质增效，培育新动能、形成新产业、引入新业态，使“三区一中心”成为大荔高质量发展的有力支撑。要深入拓展“1+”发展思路。“1+”思路的核心，在于如何实现“1”上的“+”。这里的“+”，既包括在“1”基础上的二三产业的融合发展，也包含农业、农村、农民“三农”内部的深度融合创新，还包含生产、生活、生态的“三生”融合。“1”是高质量发展的基础，“+”是融合创新的关键。去年，我们加快重大项目建设对冲疫情影响，16 户产业企业相继落户经开区，实现工业增加值的大幅增长。刚刚投产的丰仓原淀粉和酒精生产线项目，市场需求火热，供不应求，生产过程中产生的尾料、沼气、余热，可以作为资源，满足周边企业所需，实现了全链条多层次升值、循环化利用。光大热电联产、旭彤生物质发电等项目，生产原料都是日常的生活垃圾、农业秸秆等废弃物，实现了绿色生态、变废为宝。这些企业都是建立在深厚农业基础上的工业，又带动了商贸、物流、金融等生产性服务业的发展，加快了整个工业体系的转型升级步伐。在新茂天地源，农业生产方式就是最好的观光、体验、科普、研学旅游生态，农产品就是最好的旅游商品，一切和农业有关的元素都是旅游发展要素，做到一产与三产的无缝联结、自然融合。可以说，“1+”发展思路已经从探索走向实践。对此，我们一定要坚定信心，继续前进，做强做深“1”的内涵“厚度”，做大做精“1”的外延“宽度”，挖掘提升“+”的融合“深度”，拓展突破“+”的协同“维度”，使各种资源要素在融合创新中达到高效配置，生发出丰富的业态形式和多元的产业主体，最终形成相关产业高度聚集、全要素充分融合的发展局面，培育出更多三产融合、绿色循环的产业形态，全面带动“三农”振兴，“三生”共赢，奋力趟出一条具有大荔特色的农业县高质

量发展的新路子。

三、着眼于高，立足于进，开拓追赶超越之路

做好今年工作，我们要贯通落实“五项要求”“五个扎实”，坚定不移深化“1+”发展思路，推动高质量发展、创造高品质生活、实现高效能治理，确保新时代追赶超越迈好第一步，见到新气象。

一是推动经济高质量发展迈出更大步伐。经济发展进入新时代，质量比速度更重要，结构比总量更关键。要深化项目攻坚，把产业项目“亩均论英雄”作为制胜抓“六稳”、促“六保”的制高点，实施“项目建设突破年”，开展“四抓四突破”专项行动，夯实县级领导、行业部门包联责任，深化项目综合绩效评价，推动要素保障和项目需求精准匹配，项目用地、能耗指标等“卡脖子”瓶颈高效破解，力促省市级重点项目快见效、多产出。要构建现代农业体系，坚持最严格的耕地保护制度，强化农村闲置土地和撂荒地治理利用，坚决遏制耕地“非农化”，防止“非粮化”，守住耕地保护红线和粮食安全底线。扩大新型“三农”服务模式覆盖面，壮大农民合作社、家庭农场等新型经营主体，做强冬枣首位产业，做大黄花菜、山药、高石脆瓜等区域性特色产业，建设一批田头仓储保鲜、分拣包装、产后初加工等设施，把农民更好嵌入产业链，通过入股、分红、就业等各种方式，不断增加收入。深化国家数字乡村试点，推动物联网、大数据赋能乡村产业发展，以电商进村助推农业转型升级，实现特色农产品优质优价。要抓好产业链建设，坚持质量第一、效益优先，倾力打造四大百亿级产业集群，重点支持正威纳米谷等项目加快建设，积极培育龙头企业，推进建链补链延链强链工程，不断带动产业集群的“强筋壮骨”和产业链的快速延伸，加快产业结构调整，实现经济腾飞。要提升经营城市能力，全面推进品质城市“12345”行动，加大“双修双改”，整治“两违”建筑，下气力解决城市停车、物业服务、问题楼盘“三大难题”。发挥好消费的基础作用，繁荣同州湖片区，激活高铁片区，开发城东片区，支持传统商贸业数字化转型，以消费升级引领产业升级。全力做好十四运沙排赛事保障工作，精心举办大荔国际马拉松赛，健全“吃住行游购娱”“商养学闲情奇”等全域旅游要素，持续扩大体验式旅游、休闲康养、非遗文创等消费供给，打造“黄河金三角”最具特色健康运动首选地。

二是打造内陆改革开放高地。改革是最大的红利，开放是最大的机遇。实现争先进位、弯道超车，靠的就是改革开放。要深化“放管服”改革，加大简政放权力度，全面推广“721”工作法，顶格落实助企纾困各项政策，全力构建公平开放透明的市场规则和法治化营商环境。坚持小切口、大作为，围绕老百姓关注的身边小事，探索开展“微改革”，通堵点、疏痛点、消盲点，积极回应社会关切。要实施创新驱动战略，深化与“西农大”“中农大”等名校多元化合作，加快建设新颖上合组织农业技术交流培训示范基地，力争拿到更多对接“一带一路”沿线国家和地区培训项目入场券，集聚更多“高精尖缺”人才，让农业最前沿的科技力量，在大荔落地实践，结出硕果，推动形成“西杨凌、东大荔”发展格局。要扩大对外开放，坚持走“产业链招商”的路子，在招引知名终端产品制造项目上力求突破，力争更多具有“链主”地位的引领型企业落户。大力发展外向型经济，以特色农产品贸易合作为基础，对接搭乘“长安号”“渭西欧”中欧班

列，主动融入“一带一路”经济圈，推动区位优势向开放优势，开放优势向发展优势转变。

三是推动生态环境质量持续好转。认真领会习近平生态文明思想，构建山水林田湖草沙和谐共生的生态格局。要聚焦黄河流域生态保护，统筹推进黄河滩区盐碱化土地修复，强化水土流失、农业节水等综合防治，启动实施沿黄防护林提质增效、沿黄公路生态长廊工程，常态化开展河湖“清四乱”整治，提高黄河小北干流防洪能力，确保黄河大荔段永久安澜。要继续打好污染防治攻坚战，围绕蓝天、碧水、净土三个重点，深化大气污染联防联控，特别是针对扬尘治理、秸秆禁烧、污水归集等薄弱环节，抓责任联动、严格执法和追责问责，常态保持生态环境质量持续向好的态势。要推广绿色生产生活方式，实施城市中水、农业生产废弃物等综合利用工程，建立健全秸秆、废旧薄膜收集、转运、消纳长效机制，加快市场化运作，实现废弃资源循环利用。持续开展节约型机关创建活动，城区禁止燃放烟花爆竹，让生态优先、绿色发展成为全社会的共识共动。

四是加强民生保障和社会建设。坚持以群众需求为导向，紧盯急难愁盼问题，竭尽全力办好民生实事，蹄疾步稳改善生活品质，让群众看到变化得到实惠。要推进脱贫攻坚与乡村振兴有效衔接，在巩固脱贫攻坚成果上下更大功夫、想更多办法，扶上马送一程，确保脱贫群众不返贫、能发展、可持续。坚决落实县镇村三级书记抓乡村振兴的政治责任，建立健全重点村常态化驻村工作机制，选好用好管好乡村振兴带头人。扎实开展乡村建设行动，持续推进人居环境整治、精神文明建设等工作，加强改进乡村治理，促进农业高质高效、乡村宜居宜业、农民富裕富足。要全力办好民生实事，把稳就业摆在重要位置，切实加强职业技能培训和就业援助，鼓励多渠道就业，以促进创业带动就业。深化教育领域综合改革，科学规划学校布局，加紧解决奚若中学历史遗留问题，补齐学位缺口，打造更加公平优质的教育。把关注点放在容易被淡忘的群体，办好养老、托幼等民生实事，做好生活必需品保供稳价、群众温暖过冬等工作。持续推进移风易俗，丰富群众精神文化生活，提升公共服务优质化、均等化、便捷化水平。要毫不松懈抓好疫情防控工作，临近春节，人员流动加剧，一定要把疫情防控这根弦绷的再紧一些，想千方百计，穷万全措施，抓公共场所、高铁站、汽车站常态化防控不放松，抓食品物品管控不放松，抓社会面宣传教育引导不放松，宁可防控措施再严一些，也不能留下丝毫漏洞，坚决守好人民群众生命线。要切实加强社会治理，创新发展新时代“枫桥经验”，全面发挥网格化矛盾纠纷排查化解体系作用，带着感情和责任做好信访工作，注重源头治理，确保“事要解决”。时刻保持对安全生产的高压态势，抓好意识形态、新闻舆论、金融基金等领域存量风险化解和增量风险防范，不断巩固扫黑除恶三年专项斗争成果，全力推动平安大荔、法治大荔迈向更高水平。

五是推动全面从严治党向纵深发展。坚持党要管党，夯实主体责任，抓住领导干部这个“关键少数”，推动全面从严治党向基层延伸。要抓好政治建设，持续巩固“不忘初心、牢记使命”主题教育成果，扎实做好习近平总书记重要指示批示精神“回头看”，常态化开展政治体检，推动党中央决策落实落地。要用活党建载体，纵深推进党建“留心护根”工程，加大党组织标准化创建力度，推动破解基层党建弱化、虚化、边缘化问题，促进党建工作与业务工作互融互促，畅通抓落实的“中间段”和“最后一公里”。要做好巡视“后半篇文章”，

把抓好省委巡视整改作为推进全面从严治党的有效抓手，既抓紧整改具体问题，又注重“举一反三”，实行清单化推进、销号式管理，夯实各级整改责任意识，确保巡视整改无盲区、全见底。要提升干部队伍战斗力，将目光向镇村两级换届聚焦，把“能者上、优者奖、庸者下、劣者汰”的用人新导向，贯穿于干部培养教育、考察考核、选拔任用和日常管理各环节，严格执行标准要求，突出考察“七种能力”，切实选好配强引领带动乡村振兴的各级组织力量。要持续深化作风建设，发挥巡察利剑作用和派驻监督“探头”作用，在“真管”上下功夫，把“严”的主基调长期坚持下去。压紧压实“两个责任”，坚决纠正政治意识淡化、责任落实软化、“四风”隐形异化等突出问题，下势解决群众身边的“微腐败”问题，分行业分领域深化作风问题专项整治，持续推进以案促改制度化常态化，不断巩固发展反腐败斗争压倒性胜利。

四、着眼于创，立足于干，筑牢追赶超越之基

始终保持奋发有为的精气神，是干事创业的保障、善作善成的法宝。我们要破除思想藩篱，勇于自我革命，对看准的事情、确定的目标，动脑子、想办法，盯住抓、抓到底，用实干实绩实效，凝聚起新时代追赶超越的强劲动能。

一要解放思想，当好主人翁。墨守成规开辟不了新路，因循守旧更成就不了大事。坚持新理念才有新作为，决不能身子进了新时代、思想还停留在过去时。要时刻保持先行者的锐气和担当，开放眼界思维，既登高望远，站位新时代追赶超越坐标系，标定大荔未来方位；又脚踏实地，从形势变化中客观正视差距不足，多想想推动高质量发展我能干什么、应该怎么干，在开动脑筋中谋深谋准抓住机遇、创新创造追赶超越。

二要事不避难，展现大作为。追赶超越的机会往往稍纵即逝，抓住了就是机遇，抓不住就是挑战。面对前有标兵、后有追兵的竞争态势，决不能困难面前绕着走、机遇面前慢半拍。要坚决摒弃标准不高、小成即满的自满心态，力戒遇到问题躲、碰到难事拖的惰性思维，主动挺身改革攻坚的潮头、协同创新的前沿、基层治理的一线，更加富有成效的“向上争、向外比、向下跑”，努力干成一批在全省全国拿得出、叫得响、有影响的亮点品牌，以单项工作争第一，推动全面工作创一流。

三要一抓到底，建功新时代。抓工作，干事业，站位要高，落点要实。既要大处着眼、谋定而动，又要小处入手、层层推进。要答好新时代精彩答卷，决不能浮在面上、飘在空中。要拿出“晒比拼超”的姿态，坚持项目化思维，用好考核督查指挥棒，对承担的指标要找准支点、做实支撑，对明确的任务要明晰节点、台帐调度，对布置的工作要真督实考、闭环反馈，推动各项工作一步接一步、一环扣一环，力争取得“好收成”。

庆祝中国共产党成立 100 周年，是党和国家政治生活中的大事。我们要按照党中央要求，精心策划组织庆祝活动。要深入开展“听党话、感党恩、跟党走”主题党建活动，扎实开展理想信念教育、革命传统教育、党性教育和红色教育，进一步坚定党员干部群众跟党走中国特色社会主义道路的信心和决心。

同志们，征途漫漫、唯有奋斗。让我们以一往无前的奋斗姿态、风雨无阻的精神状态，戒虚崇实、勇毅笃行，用实干扛起时代重任，用奋斗诠释担当出彩，奋力谱写大荔新时代追赶超越新篇章、开启全面建设社会主义现代化国家新征程，向建党 100 周年献礼！

大荔县人民政府工作报告

县长　杜　鑫

（2021 年 3 月 10 日）

各位代表：

现在，我代表县人民政府，向大会报告工作，请予审议，并请县政协委员和各位列席人士提出意见。

一、2020 年和“十三五”工作回顾

2020 年极不平凡，面对新冠肺炎疫情的严重冲击和复杂多变的发展环境，全县上下认真学习贯彻习近平总书记来陕考察重要讲话精神，贯通落实“五项要求”“五个扎实”，坚定“1+”发展思路，扎实做好“六稳”工作，全面落实“六保”任务，经济社会发展持续向好，全面建成小康社会取得决定性胜利。全县生产总值完成 175.51 亿元、增长 2.1%，固定资产投资增长 1.1%，地方财政收入增长 4%，城乡居民人均可支配收入分别达到 32271 元、14292 元，增长 4.9%、7.8%。

疫情防控精准有效。坚持人民至上、生命至上，第一时间建立联防联控工作机制，19 个专班科学布控，6 个入境卡口全天设防，五级包联形成责任闭环，书写了零输入、零感染、零病例的“抗疫答卷”。坚持统筹兼顾、精准施策，千方百计保障市场供给，不失时机推动复产复工，以最短时间恢复了正常生产生活秩序。在这场没有硝烟的人民战争中，全县党员干部勇于担当、闻令而动，医务工作者逆行出征、一线战“疫”，75 万群众顾全大局、主动配合，全县上下在艰苦卓绝的大战大考中生动践行了新时代大荔精神。

项目建设稳步推进。创新开展帮企纾困等活动，23 个省市重点项目完成年度投资任务的 104%，纳入中省预算内投资项目 16 个，争取资金 1.05 亿元。举办招商活动 9 场次，新签约项目 15 个，实现到位资金 102.03 亿元。市县一体化政务服务平台建成运行，200 个高频事项实现“最多跑一次”。顶格落实减税降费政策，减免税费 3839 万元，减负惠民“红包”最大程度落进百姓的口袋、企业的腰包。

产业质量持续提高。出台惠企 12 条等一系列政策措施，用“真金白银”保障企业全方位向好发展。丰仓原淀粉及酒精生产线等 7 个项目建成运营，新增规上企业 7 家，规上工业总产值 114.03 亿元、增长 1.7%。建成高标农田 2.21 万亩，认定省市级新型经营主体 8 家，大荔冬枣品牌价值 48.68 亿元，入选农业农村部地标保护工程典型经验，在全国推广。十四运沙排场馆如期竣工，17 个全域旅游综合体启动建设，《黄河岸边枣花香》全市展演，县文化馆晋升国家二级馆，我县获评省级“全域

旅游示范县”。

城乡联动一体发展。西新街西延、同州路东段道路建设进展有序，10 条道路供气供热、排水管网和 3 个老旧小区改造任务全面完成。扎实开展“六大专项整治行动”，数字城管建设全市领先，国家卫生县城通过复审。提升改造乡村道路 30 公里，建成村级垃圾压缩中转站 8 个，完成卫生改厕 5100 套，打造生态长廊 630 公里，羌白镇太丰村入选全国文明村镇。出台促消费措施 18 条，增设便民市场 15 处，社会消费品零售总额降幅逐季收窄，农产品电商交易额突破 27 亿元，列入国家“互联网+”农产品出村进城工程试点县、数字乡村试点县。

三大攻坚成效显著。脱贫任务全面完成，新建扶贫产业园 60 个、温室大棚 600 余座，认真落实“人盯人”“一对一”举措，剩余 2469 户 5588 人脱贫奔小康。环境质量持续好转，城区、朝邑、许庄 3 个污水治理项目建成投用，水环境质量达到考核要求，空气质量优良天数同比增长 29 天。重大风险防范有力，化解政府隐性债务 2.03 亿元，金融机构不良贷款率同比下降 8.29 个百分点。食品安全隐患治理扎实开展，14 个安全生产专业委员会高效运转，有力保障了人民群众生命和财产安全。

民生福祉不断增进。实验二小等 3 所学校建成招生，“大班额”问题基本化解，“双高双普”通过省级验收。县疾控中心等 4 个核酸检测实验室建成投用，新改建公有化村卫生室 56 个，“医共体+健康扶贫”模式在全省推广。农村劳动力转移就业 5.2 万人，城镇新增就业 7080 人。规范提升农村互助幸福院 16 家，城乡低保覆盖率达到 5.3%。全省“六好司法所”现场会在我县召开，为 1330 名退役士兵办理了社保接续。持续深化扫黑除恶专项斗争，破获涉恶案件 11 起，打掉恶势力犯罪集团 1 个，建设更高水平“平安大荔”成效明显。

各位代表，2020 年，我们较好完成了县十八届人大四次会议确定的各项任务，为“十三五”圆满收官、“十四五”顺利开局、奋力开启现代化建设新征程奠定了坚实基础。回顾过去的五年，在县委的坚强领导下，在县人大、县政协的监督支持下，全县人民团结奋进、努力拼搏，排除一切艰难险阻，战胜各种风险挑战，经济社会发展取得了令人瞩目的成就。

过去的五年，我们追赶超越抓发展，县域实力节节攀高。与“十二五”末相比，生产总值增长 67.6%，占全市比重提高 2.3 个百分点；社会消费品零售总额年均增长 7%；全社会固定资产投资年均增长 7.9%；地方财政收入年均增长 2.44%；非公经济占生产总值比重提高 5.3 个百分点；城乡居民人均纯收入分别增长 33%、54%。11 场国家级现场会、40 场省市级现场会在我县召开，牵头制定的冬枣国家级标准、美丽乡村建设规范等 6 个省级标准全面实施，荣获中省市荣誉 66 个，大荔的知名度、美誉度空前提升，县域综合实力显著增强。

过去的五年，我们融合发展促转型，产业升级强县富民。工业园区面积较“十二五”末扩大了一倍，入驻企业 85 家，晋升为省级经济技术开发区。全县新增规上企业 31 户，规上工业总产值年均增长 15%，世界 500 强正威集团成功入驻，新材料、食品工业等主导产业集群优势进一步彰显。发展特色果蔬 89 万亩、水产养殖 3.7 万亩，认证“两品一标”农产品 73 个、全省领先，大荔由农业大县迈入农业强县。建成国家 4A 级景区 2 个、3A 级 8 个，举办国际马拉松等品牌赛事 20 余项，旅游成为县域经济最具活力的增长点。培育涉农电商

企业1328家、个体网店1.5万余个，为农产品插上外销“翅膀”。

过去的五年，我们统筹一体抓落实，城乡面貌绽焕新颜。新改建市政道路21条27.52公里，新增绿地面积59万平方米，成功创建省级森林城市。新建保障性住房1808套，天然气管网覆盖率达到90%，城区污水处理率92%，大荔运动中心、中华健康养生园成为城市新地标。美丽乡村四套体系全省推广，村级文化广场、健身器材等公共设施短板有效补齐，14个国家森林乡村风景美丽。38公里沿黄观光路、43公里绕城快速干道、六合洛河桥等“3桥7路”建成通车，270公里农村路改造提升，671公里“油返砂”全面整治，路畅景美的“四好农村路”为加速构建新发展格局打开通道。

过去的五年，我们紧盯目标补短板，三大攻坚成绩斐然。扎实落实“八个一批”扶贫政策，贫困村产业覆盖率100%，贫困劳动力未就业动态清零，14.6万人饮水型氟超标问题有效解决，68个贫困村、2.6万户8.9万人全部退出。扎实开展铁腕治霾打赢蓝天保卫战三年行动，系统实施北洛河7大治污工程，污染防治攻坚战阶段性目标任务圆满完成。政府隐性债务管控有力，荣获全省政府债务管理绩效评价一等奖。安全生产网格化管理体系更加健全，农村社会治安分级管理获评全省优秀改革项目。

过去的五年，我们共建共享增福祉，幸福生活更有质感。新建学校7所，新招引教师993人，国家义务教育均衡县通过验收，中高考连续四年稳居全市第一方阵。县级三大医院完成改迁建，中陕核渭北中心医院成功入驻，大荔老百姓就近享受“三级”诊疗服务。建成农村互助幸福院106家、留守儿童关爱基地10家，低保、残补等惠民补贴管理机制动态优化，在践行为民初心中推动社会更加公平、发展更有温度。

与此同时，审计、统计、电力、气象、地方志、妇女儿童、民族宗教、国防动员等领域工作都得到全面加强。

五年的发展令人鼓舞，五年的成就来之不易。这是县委坚强领导、全县人民奋力拼搏、社会各方大力支持的结果。在此，我代表县人民政府，向全县人民，向各位代表、各位委员、各民主党派、各人民团体，向驻荔部队、武警官兵和政法干警，向离退休老同志、在外乡亲和所有关心、支持、参与大荔发展的各界人士，表示衷心的感谢并致以崇高的敬意！

在肯定成绩的同时，我们也清醒看到面临的困难和挑战。“十三五”规划部分指标未达预期，经济结构性矛盾依然突出；农业龙头企业带动能力较弱，现代服务业对经济增长的贡献率还比较低；工业经济总量小，大企业支撑不足，小微企业实力不强、外向度不高；民生领域还有不少短板，城乡教育医疗资源配置不均衡；县级统筹能力依然较低，体制机制还需进一步完善。对于这些问题，我们一定高度重视，深入研究，认真解决。

二、“十四五”总体部署及2021年重点工作

“十四五”时期是我国开启全面建设社会主义现代化国家新征程的第一个五年，也是我县参与共建“一带一路”、协同推进黄河流域生态保护和高质量发展、积极融入新时代推进西部大开发形成新格局、主动对接“关中平原城市群”“陕西自贸区”等重大战略的重要机遇期。立足新发展阶段、贯彻新发展理念、服务新发展格局，我们将把握机遇，直面挑战，破解难题，着力在乡村振兴、工业经济、文化

旅游、城市品质、民生改善等方面取得更大突破，推动大荔在高质量跨越式发展的道路上行稳致远、进而有为。

今后五年，经济社会发展的指导思想是：坚持以习近平新时代中国特色社会主义思想为指导，深入贯彻党的十九大和十九届二中、三中、四中、五中全会精神，认真贯彻落实习近平总书记来陕考察重要讲话精神，坚持以人民为中心，坚持稳中求进工作总基调，以推动高质量发展为主题，以深化供给侧结构性改革为主线，以改革创新为根本动力，以满足人民日益增长的美好生活需要为根本目的，牢牢把握新时代追赶超越这一总纲，坚定不移践行“1+”发展思路，深入实施“五大行动”，加快建设“三区一中心”，更好统筹发展和安全，推进治理体系和治理能力现代化，力争三年取得突破、五年塑成优势，建成全国农业现代化示范区，奋力谱写新时代追赶超越新篇章。

经济社会发展的主要目标是：到2025年，地区生产总值达到260亿元，年均增长7%以上，经济结构更加优化，县域综合实力不断提升，以现代农业为支撑、先进制造业为主导、现代服务业为特色的产业体系基本形成，四个百亿产业集群具备更强竞争力。政府职能转变取得新突破，重要领域和关键环节改革取得新进展，融入国内国际“双循环”新发展格局的能力不断增强，开放型经济发展水平明显提升。县域生态环境质量持续好转，节能减排降耗目标全面完成，生产生活方式向绿色转型，城乡人居环境明显改善，生态安全屏障更加牢固，“国家森林城市”创建成功。多层次社会保障体系更加完善，居民生活质量和健康水平普遍提高，法治大荔、诚信大荔、平安大荔建设成效显著。

围绕上述目标定位，“十四五”期间，重点抓好五方面工作：

一是落实政策要素保障，推动现代农业高质量发展。坚持集中资源，精准施策，培育农村经济新增长极，把产业增值收益更多留给农民。建设产业集群。构建特色水果、设施瓜果、绿色蔬菜、优质粮食四大农产品生产功能区，时令果蔬加工聚集区产值达到100亿元以上。建立龙头企业梯次发展机制，组建产业联合集团，打造乡村产业发展“新雁阵”。强化科技支撑。统筹推进国省农高区创建，持续深化院地合作，研发推广“土壤健康”等关键技术，让大荔群众最先享受科技红利。借力杨凌农业硅谷，坚持域外人才引进和高素质农民培育双管齐下，为农业发展提供保障，唱响“西杨凌、东大荔”品牌。实施新一轮高标准农田建设，加快灌区续建配套，建成辐射西部、影响全国的智能农机产业园，主要农作物耕种收机械化率达到95%以上。精准对接市场。实施“双品牌”战略，建立与国际接轨的标准体系，力促“大荔冬枣”跻身品牌价值榜十强。突出抓好新型经营主体培育发展，着力打造一批“小而精、特而优”的亿元村，推动实现农业产值、农民收入翻倍增长。

二是实施工业倍增计划，推动工业经济高质量发展。坚持扩大总量与转型升级并重，着力打造渭南新材料、食品工业发展极，规上企业突破100户，总产值、增加值实现“两个翻一番”目标。构筑工业发展高地。加快构建经开区“三纵三横”路网格局，谋划配套商超、医院、学校等公共服务设施，力促水气暖供给全覆盖，全面提升经开区承载能力。“十四五”末，入园企业达到120家，产值220亿元，年均增长15%。增强招商引资质效。坚持发展第一要务、招商引资第一要事，精准对接招引500强和国省“专精特新”企业，力争签约项目100个，总投资500亿元以上，形成一批高端化、规模化的特色产业集群。构建新型产业

体系。大力培育新能源、新材料等战略性新兴产业，以纳米技术为引领，抓好纳米谷产业园等 20 个新材料项目建设，以新能源产业为方向，规范有序建设一批生物质能、分散式风电项目。以食品工业为重点，用好特色果蔬、药食同源中药材等资源优势，研发应用生物提取技术，建成一批高端绿色健康食品工业项目，推动功能性食品产业化、集群化发展。

三是建设全域旅游景区，推动文旅产业高质量发展。紧扣旅游旺县主题，一体推进旅游综合体建设，培育以农旅、文旅、生态旅游和康养为主的百亿级高端服务业产业集群。点面结合打造全域景区。坚持量力而行、循序渐进，西北片区以段家水源地康养、冯埝农业产业园等 2 个综合体为主，整合龙首渠等文化遗址，打造历史文化体验区；西南片区以沙苑、新堡、沙排馆等 5 个综合体为主，对标党史文化传承、赛事 IP 打造等方面，打造沙海运动休闲区；东北片区以许庄光伏、镰山耕读、范家风光等 3 个综合体为主，优化福佑古寨、黄河湿地等景观，配套特色餐饮示范点，打造水韵乡情农耕文化体验区；东南片区以丰图义仓、万亩冬枣园、朝邑湖湿地等 5 个综合体为主，建成“三河文化博览园”等 4 个项目，打造天下粮仓农业游学观光区。力争“十四五”末，全县新增国家 5A 级景区 1 个、4A 级景区 2 个。文旅融合绽放新的活力。谋划建设“大荔国家农业文化遗产公园”等一批重点文旅项目，加速融入晋陕豫旅游经济圈和沿黄旅游经济带。加快实现“两馆一站一室”县镇村全覆盖，新增市级以上非遗保护名录 20 项，让非遗元素融入旅游消费。商贸服务实现快速发展。发力供需两端，纵深推进服务业与制造业、农业融合行动，鼓励企业创新产品和服务，每年培育服务业龙头 3—5 家。大力发展大型商贸综合体、连锁经营等新业态，加快传统交易市场改造和社区便民服务点建设，稳步提高消费能力，改善消费环境，让群众能消费、愿消费，以促进民生改善和经济发展。加快推动汽车销代货运物流中心建设，实施农产品仓储保鲜冷链物流工程，建成冬枣物流产业园，招引国内外知名物流企业，推进物流业全链条发展，实现全程冷链“无断链”。

四是提升人居环境品质，推动城乡一体高质量发展。坚持以人民为中心，完善城乡治理体系，提高系统治理能力，加快撤县设市步伐，全力打造渭南区域副中心城市。提升城市品质。深入实施品质城市“12345”行动，积极推进城市“双修双改”，加快补齐县城基础设施和公共服务短板。利用三年时间打造城东片区示范样板，梯次推进高铁站周边等片区综合开发，提升城市发展能级。推进乡村振兴。完成“多规合一”实用性村庄规划编制，实施农村人居环境整治五年行动，推进卫生改厕、村级垃圾压缩中转站全覆盖，常态化开展森林乡村、美丽庭院创建，让农村成为安居乐业的美丽家园。发展壮大新型农村集体经济，推动宅基地“三权分置”改革，不断激发乡村振兴动能。建设美丽大荔。坚决打好污染防治攻坚战，全面激活生态优势潜能，推动绿色低碳发展。开展大规模国土绿化行动，强化湿地保护修复、生态监测，确保朝邑湖国家重要湿地命名。落实“河湖长制”，推行“林长制”，持续抓好化肥农药减量增效，加快建设省级生态文明建设示范县、黄河流域农业面源污染综合治理示范县，共同描绘好大荔天蓝、地绿、水清的动人画卷。

五是加大民生保障力度，推动人民生活高质量发展。下势解决群众最关心、最直接、最现实的利益问题，认真办好打基础、利长远、惠民生的实事好事，让人民群众有更多获得感。巩固拓展脱贫攻坚成果。保持现有主要帮

扶政策总体稳定，继续加大产业就业扶持力度，广泛开展农产品产销对接活动，促进弱劳力、半劳力等家庭就近就地解决就业，逐步实现集中支持脱贫攻坚向全面推进乡村振兴平稳过渡。加快发展社会事业。办好人民满意教育，新改建中小学及幼儿园 252 所，均衡推进职教、学前、特教发展。实施县第二医院等 12 个项目，加快推进基层卫生院综合提升，持续优化医疗卫生资源供给。落细就业优先政策，确保城镇登记失业率控制在 4.5% 以内。新建农村互助幸福院 75 处，织密孤寡老残关爱服务网络。提高社会治理水平。全面推进“八五”普法，创新发展新时代“枫桥经验”，健全完善矛盾纠纷多元化解、扫黑除恶长治长效体制机制，营造长治久安的社会环境，努力建设更高水平法治大荔。

2021 年是“十四五”的开局之年，开好头、起好步至关重要。今年的主要预期目标：生产总值增长 7% 左右，地方财政收入增长 3%，固定资产投资增长 8.5%，社会消费品零售总额增长 9%，城乡居民人均可支配收入分别增长 9%、10%。重点实施八项工程、打好两大保卫战、做到一个确保。

实施八项工程：

一是实施项目招引工程。组建招商引资“尖刀班”，专业策划丝博会、厦洽会等各类招商活动，鼓励全民全员招商，对招商“功臣”给予表彰重奖，对落地企业给予优惠激励，确保到位资金 110 亿元以上。扎实开展项目建设突破年活动，实行一月一开工、一月一汇报，主动做好 48 个专项债券项目前期手续办理和要素保障，21 个省市级重点建设项目 3 月底前手续全部办结，6 月底前全部开工，年内秦悦二期等 16 个新建项目建成投运，县域道路基础设施建设等 5 个跨年度项目、再生水利用等 22 个前期项目取得突破，完成年度投资 64.3 亿元以上。拓宽融资渠道，撬动银行、社会资本 65 亿元以上，在更多领域让社会资本进得来、能发展、有作为。全面推行“721”工作法，落实政务服务“好差评”制度，确保 50 个审批事项实现“一件事、一次办”。出台重点项目审批会商办法，开辟审批服务“绿色通道”，千方百计优化项目建设环境，不断汇聚高质量发展新动能。

二是实施工业跃升工程。县财政每年列支 2000 万元，与现有规上企业新增税收、新入规企业产生税收县级留成部分，一并纳入全县工业发展基金，保障工业倍增高点起步。依托省级农产品加工示范园区，大力发展农产品精深加工，年内丰仓原 10 万吨淀粉和 6 万吨谷朊粉项目建成投产，陕富面业扩产加工项目开工建设。支持景璧、秦盛等食品企业转型发展，推动传统食品向方便绿色休闲食品升级。加快建设欣源 50 兆瓦分散式风电等 16 个新能源项目，力促高效纳米复合润滑自修复项目投产达效，西部纳米科技创新研究院竣工投用，确保新增规上企业 5 户以上，规上工业总产值达到 130 亿元。抓好经开区供水供热、科技西路等基础项目建设，高标准建成 1.2 万平米标准化厂房和 5000 平米创新创业孵化中心，努力打造县域工业展示、新兴产业培育、科技成果转化的示范基地。

三是实施农业提质工程。县财政每年列支 3000 万元，“以奖代补”推动农业园区化、品牌化、规模化、现代化发展。落实最严格的耕地保护制度，牢牢守住耕地红线。打造韦林、赵渡 3 万亩粮食社会化服务示范区，联合科研院所开展育种攻关，从源头上保障粮食安全。加快农业数字化，建成现代农机展销大厅、智慧农业指挥平台，冬枣物流产业园一期运营、智慧农业大厦主体完工。认证“两品一标”农产品 5 个，培育企业自主品牌 3 个，大荔冬枣

品牌价值增长5%以上。精耕细作优势产业，提升改造设施面积2万亩，培育朝邑广济等现代果业示范村10个，认定中省市新型经营主体12家，牧原9场、石羊繁育基地正式投产。实施一批冷储项目，引导电商企业对接农副产品加工厂，共同开发海外市场、发展跨境电商，让大荔优质的农产品畅销海外，力争全年电商交易额突破28亿元。高标准建设上合组织农业技术交流培训基地，支持有条件的新型经营主体参与“一带一路”国际农业合作，助推农业外向型发展。

四是实施文旅精品工程。县财政每年列支1000万元支持旅游综合体建设，助推旅游品质提升。同州湖文旅融合综合体对标国家5A级标准，全面提升，打造陕西旅游东线精品景区。朝邑湖国家湿地公园综合体持续实施生态补水、植被恢复等工程，建设环湖绿色生态廊道和7个候鸟繁殖保护站。沙苑休闲运动综合体游客服务中心、户外运动营地6月底建成运营。丰图义仓文旅综合体建设粮食文化博物馆、三河文化展览馆，力争年内完成景区综合提升。编好《大荔黄河故事》，建设三河主题公园。用好龙首渠世界灌溉工程遗产名片，打造龙首渠景区。启动建设大荔非遗展览体验馆，申报省级文保单位3—5个，组织2021“丝绸之路·美丽大荔”渭南国际马拉松赛，带动全民健身，确保国家全域旅游示范区通过评定。

五是实施城市更新工程。将土地出让收益优先用于城市发展，树立经营城市理念，补齐市政短板，打造宜居城市。以品质城市“12345”行动为总抓手，持续优化空间结构和功能布局，统筹推进城市更新，提升综合承载能力。高质量编制国土空间总体规划，做好重点区域城市设计，塑造个性鲜明、独具魅力的城市特色。启动城东片区招商建设，年内市民服务中心主体建成。加快实施东大街改造项目，文庙后巷等5条街道完成改造，同州路东段等3条道路通车，北新街等城区8个内涝点全部消除。持续开展违法违规建设专项整治行动，扎实推进问题楼盘清零、不动产登记遗留问题处置，确保城区违建零新增、群众购房安全有保障。加快物业管理体制综合改革，逐步规范城区停车管理，开展裸露黄土治理行动，创建省级文明县城。聚焦特色商业街区建设，着力培育夜间消费新业态，满足群众多样化消费需求。

六是实施乡村提升工程。合理定位村庄功能，加快编制“多规合一”实用性村庄规划，构建城乡融合发展新格局。集中连片打造改厕示范村、治污示范镇，保质保量完成年度改厕任务，新建污水处理站13个，铺设污水归集管网86公里。加快黄河老崖生态治理，打造镰山台塬千亩绿色休闲观光带，创建国家级森林乡村10个、五星级美丽庭院1000户。巩固提升“四好农村路”成果，深化农村公路养护体制改革，确保国家城乡交通运输一体化示范县验收命名。加快人地物情事信息化管理，新建60个村级益农信息社，发展高素质农民200名，探索乡村智治新模式，推动生产、生态、生活全面转型。

七是实施脱贫巩固工程。落实“四个不摘”要求，健全防止返贫动态监测机制，持续跟踪收入变化和“两不愁三保障”巩固情况，定期核查、动态清零。探索建立生活健康需求、重大变故等指标体系，着力发展慈善等社会公益事业，实行农村特困人员、低保对象、易返贫致贫人口分层分类帮扶，打造“弱有众扶”的综合救助格局。坚持把好钢用在刀刃上，专项用好扶贫资金，突出发展特色优势产业，重点扶持村级集体经济，设立村级互助资金协会，新建扶贫产业园区40个，补上技术、

设施、营销等短板，吸引社会资本开展代耕代种代收、储藏运输等综合服务，年内村集体经营性收入超过 5 万元的达到 60 个。把脱贫攻坚中形成的一整套行之有效的办法移植到乡村振兴中，建立健全上下贯通、精准施策、一抓到底的乡村振兴工作体系，组建县镇村三级工作专班，激发“四支队伍”人才活力，分层培养镇村两级产业致富带头人，推动扶贫尖兵向振兴队伍转化，让脱贫基础更加稳固、成效更可持续。

八是实施民生改善工程。坚持人民至上，积极统筹挖潜、用活各项资金要素，全力改善民生。完成实验幼儿园改扩建和 10 所学校薄改提升工程，确保 9 月份奚若中学建成招生，年内东府小学开工。启动建设区域医疗服务中心，加快推进县公共卫生中心等 4 个项目，新改建公有化村卫生室 90 个，健全公共卫生应急管理体系。新增城镇就业 5600 人，转移农村劳动力 5.6 万人。规范提升养老服务设施，推动城乡养老设施覆盖率分别达到 100%、80%。全面深化殡葬制度改革，新建村级公墓 30 处，行政村公墓覆盖率达到 80% 以上。启动第二水源建设，加快农村饮水管网改造提升，切实保障城乡供水安全。

民之所望，政之所向。今年，县政府将集中财力、物力，着力办好 10 件为民实事：一是完成许庄职教中心改扩建一期工程，新增学位 2000 个，补齐县域职业教育发展短板。二是建成县中医医院中西医结合疾病防治应急能力提升改造项目，发挥中医药在应对公共突发事件的独特作用。三是建成智慧养老平台，改造农村互助幸福院 100 个，提升老年人和弱势群体的服务保障能力。四是建设村级垃圾收集站点 178 个，在全省率先建成村收集、镇转运、县处理的垃圾治理体系，推动农村生活垃圾全处理。五是新改建洛滨大道东延段等 8 条道路，完善城市交通微循环。六是改造石油小区等 12 个老旧小区，切实改善市民居住环境。七是完成同州湖西路等 11 条供热供气管网铺设，努力保障热源气源，满足群众生活需求。八是新建立体化停车场 9 处，新增车位 1450 个，配套城市公厕 9 个，下功夫解决好停车难、如厕难等“城市病”。九是建成 6.5 万亩田成方、路相连、渠成网、旱能灌、涝能排的高标准农田，有效提高土地产出。十是建成省道 108（羌白白村）至大蒲界（段家育红）20 公里二级公路，6 月底前 242 国道过境段全面通车，让群众出行更便捷。

打好两大保卫战：

一是蓝天碧水保卫战。常态化开展散煤专项治理、秸秆垃圾禁烧、烟花爆竹禁放等工作，不断巩固“散乱污”企业整治成果，坚决实现动态清零目标。强化扬尘、臭氧污染管控，扎实推进工业企业挥发性有机物整治专项行动，持续改善县域空气质量。紧盯北洛河王谦、龙泉断面水质，深入实施“一河一策”达标方案，加快推进排碱渠水环境治理及生态修复项目，因地制宜建设人工湿地，全力削减入河排污总量。以钉钉子精神做好农业面源污染防治，推进废旧农膜、畜禽粪便资源化利用，让我们生活的家园拥有更多碧水蓝天。

二是安全稳定保卫战。扎实做好常态化疫情防控，压紧压实“四方责任”，落实落细防控措施，坚决巩固来之不易的防控成果。严厉打击非法集资、非法融资等各类违规违法金融活动，持续提高金融机构存贷比，降低不良贷款率，营造良好的金融生态。加快建立现代财政制度，严控政府隐性债务风险。纵深推进安全生产专项整治三年行动，加强应急救援能力体系建设，加大国防动员宣传力度，严守食品药品安全风险底线。全面启动“八五”普法宣传教育，完善矛盾纠纷多元化解综合调处机

制，健全社会治安防控体系，让群众安全感更加充实、更有保障。

做到一个确保：即确保十四运沙排比赛精彩圆满。今年，第十四届全国运动会沙滩排球比赛项目将在我县举行，是我县参与的规模最大、层次最高的综合性体育赛事，也是全县经济社会发展成就和干部群众精神风貌的集中展示。我们将以承办十四运沙排比赛为契机，举全县之力，加快完善场馆配套，统筹提升城乡基础，全方位做好服务保障。同时，抓住机遇、用好载体、借势发力，通过赛事活动，嵌入文旅资源、农特产品，深度推介我县现代农业、新型工业、文化旅游、美丽乡村、品质城市等方面特色亮点，展现大荔生态宜居、和谐文明、热情包容的良好形象，让社会各界更多关注大荔、热爱大荔、投资大荔，以赛事经济助推县域经济高质量发展。

三、政府自身建设

始终坚持为人民服务、对人民负责，突出忠诚、干净、担当，着力提高政治判断力、政治领悟力、政治执行力，奋进新时代，展现新作为，努力建设法治政府、廉洁政府、诚信政府、服务型政府。

旗帜鲜明讲政治。坚持以党的政治建设为统领，把对党绝对忠诚作为最重要的政治纪律，始终在思想上政治上行动上同以习近平同志为核心的党中央保持高度一致。扎实开展党史学习教育，立足实际、守正创新，高标准高质量完成学习教育各项任务。严守党的政治纪律和政治规矩，以实际行动增强“四个意识”、坚定“四个自信”、做到“两个维护”。

依法行政扬正气。坚持法治引领，完善重大行政决策制度，健全公共法律服务体系，严格规范执法行为，不断提高依法行政水平。坚持权责透明、依法用权、公开用权，自觉接受人大法律监督、政协民主监督和社会舆论监督，定期向人大报告工作、向政协通报情况，认真办理人大代表建议和政协委员提案，汇聚推动高质量发展各方智慧。坚持民主集中制，科学决策、民主决策、依法决策，坚决守住底线、不越红线，以政府高效运转推动经济社会高质量发展。

创新实干抓落实。始终把抓落实作为政府工作的生命线，持续加强政府效能建设，坚决当好为民服务孺子牛、创新发展拓荒牛、艰苦奋斗老黄牛，不断锤炼“勤快严实精细廉”作风。重点围绕“十四五”总体目标，理清各年度目标任务，实行项目化管理、清单式推进，一件一件抓落实，一年接着一年干，努力将蓝图变成现实。

廉洁从政作表率。落实全面从严治党要求，以永远在路上的执着和韧劲，纵深推进政府系统党风廉政建设。牢固树立过“紧日子”思想，切实提高财政资源配置效率和资金使用效益。持续抓好重点领域、重要岗位和关键环节的廉政风险防控，坚决查处侵害群众利益的不正之风和腐败行为，让清正清廉清明成为政府永远的鲜明底色。

各位代表，立足新起点，展望新征程，我们深感使命光荣、责任在肩。让我们在县委的坚强领导下，紧紧团结和依靠全县人民，夙夜在公，勤勉奋进，用激情绘就蓝图，用实干成就梦想，奋力谱写新时代大荔追赶超越新篇章，以优异成绩向中国共产党成立 100 周年献礼！

在大荔县第十八届人民代表大会第六次会议上的报告

县人大主任　马荣界

（2021 年 3 月 11 日）

各位代表：

我受县人大常委会委托，向大会报告工作，请予审议。

2020 年工作回顾

2020 年，县人大常委会在县委的坚强领导下，以习近平新时代中国特色社会主义思想为指导，深入贯彻落实习近平总书记关于坚持和完善人民代表大会制度重要思想，认真学习领会习近平总书记来陕考察重要讲话精神，紧扣“1+”发展思路，按照“围绕中心、依法履职、实事求是、服务人民”的要求，认真履行法定职责，充分发挥代表作用，为全县改革、发展、稳定作出了积极贡献。

一、聚焦工作大局，依法履职尽责

坚持把县委有部署，人大有行动；县委工作主题明确到哪里，人大力量就汇集到哪里；县委工作重点指向到哪里，人大监督就推进到哪里，作为首要工作原则。着眼全局，明确目标，把握定位，依法履职，确保县委各项决策部署落地见效。

助推“五大行动”稳步实施。先后视察了许庄上吕脆瓜扶贫产业园、顺丰电商大厦、秦苑黄花菜合作社、新禧冬枣家庭农场等发展情况，听取了冬枣、黄花菜、沙苑子等特色产业发展、智能农机产业园建设、电商产业发展情况的报告，督促解决产业发展的瓶颈和问题，确保产业兴村顺利实施；调研了疫情期间企业复工复产，听取了县政府优化营商环境工作的报告，推动加快工业强县建设步伐；听取了关于创建国家全域旅游示范县工作的报告，推进旅游旺县和创建工作顺利实施；先后视察了垃圾集中处理、老旧小区改造、云棋路排水管网建设等方面工作，听取了城市“双修”工作报告，确保品质城市“一二三四五”行动高效推进，如期完成，人民满意；坚持人民至上，认真践行使命担当，特别是在疫情防控工作中，常委会各主任立足岗位职责，主动深入包联镇（村），既当好宣传员，又当好战斗员。人大机关干部闻令而动，下沉一线，强化责任担当，为打赢疫情防控阻击战积极发挥作用。先后组织委员、代表视察调研了核酸检测室建设、基层疫情防控工作，听取了公共卫生服务、教育、供气供热等工作报告，审议了人民调解工作报告，推进各项工作按期完成，顺利达标。

助推“三大攻坚战”精准发力。紧盯防范化解重大风险不放松，先后听取和审议了财

政、计划、审计工作报告，依法批准了我县财政决算、预算调整、债务限额，进一步提高了全县防风险意识，筑牢了制度防线；用心用力抓好脱贫攻坚，两次听取全县脱贫攻坚工作报告，先后组织委员、代表深入镇村视察调研产业扶贫、危房改造、易地搬迁等政策落实情况。建立了全县人大代表脱贫攻坚意见建议反馈微信群。组建了5个督导队，围绕“补漏点短板、建长效机制、促工作落实”，对段家、埝桥、冯村、下寨、苏村、官池、韦林、安仁等8个镇分专项、逐重点开展督导，特别是对段家、苏村、冯村3个镇33个村404户未脱贫户进行了拉网式逐户逐人排查，现场办公，建立问题台账，督促整改落实，有力促进了全县脱贫攻坚工作上台阶。向全县各级人大代表发出决战决胜脱贫攻坚行动倡仪，共募捐180万元，为残疾、智障、弱劳动能力等自身“造血”功能不足的60余户“边缘户”，安装太阳能发电设备，建立了贫困户增收长效机制；为包联的段家镇老君寨村投入40余万元建设标准化卫生室，实施改厕工程，方便了群众就医看病，生产生活。为机关包联的王谦村协调100余万元，壮大村集体经济。为人大机关包联的官池镇6个村105户贫困群众，先后协调100多万元资金，改善提升生产生活设施。同时积极对接市人大，为我县争取260万元扶贫资金，在决战脱贫攻坚中贡献了人大力量；压紧压实污染防治责任，两次听取生态环境保护工作报告，重点开展了《土壤污染防治法》执法检查，进一步提高了全社会土壤污染防治共识，夯实了企业、单位的主体责任，督促各职能部门健全完善协调联动机制及长效管理措施，促进工作形成合力。

依法开展营商环境监督。常委会各主任牵头，分组视察了自然资源管理、生态环境保护、城市综合管理、市场监管、公安等5个行业部门规范化执法工作，督促行业执法部门从重管理向优服务转变。对执法检查中发现的执法信息公开公示力度不大等共性问题，及时反馈县政府。对发现的执法人员素质不高、执法装备落后、审核不严等个性问题督促有关部门限期整改。要求全县各执法部门树立“变事后被动管理为事前主动服务，变末端执法为源头治理”，促进了全县各执法单位执法行为进一步规范，工作作风进一步转变，为全县经济社会高质量发展营造良好的营商环境。

依法做好人事任免。坚持党管干部与人大依法任免相统一的原则，严格任前法律考试、供职发言、向宪法宣誓等程序，全面加强常委会任命人员监督工作。一年来，共组织任前法律考试42人，任免表决87人（次），组织新任命人员向宪法宣誓5次，进一步强化了任命人员的宪法法律意识和人大意识。

二、积极服务引导，充分发挥代表作用

人大代表承载着人民的重托，肩负着神圣的使命。常委会不断完善工作机制，努力提高服务水平，为代表依法履职提供了有力保障。

丰富代表活动。常委会牢固树立“尊重代表、依靠代表、服务代表”的工作理念，积极搭建履职平台，组织代表活动，激发代表履职活力。2020年，组织代表参与视察调研35次，执法检查6次，旁听庭审3次，各类征求意见会50余次。通过活动的开展，拓宽了代表知情知政渠道，激发了代表依法履职热情，增强了代表履职使命感和责任感。

发挥代表作用。积极引导代表参与支持全县中心工作，为大荔发展争光彩，做贡献。在疫情防控阻击战中，李武超代表慷慨解囊，第一时间捐款捐物；刘建梅代表用抖音、快手等

新媒体发布用工信息，助力复工复产。在脱贫攻坚战中，赵贤若代表定期组织义工大队进村入户，走访慰问，为贫困群众提供帮助；周爱英代表经常深入镇村，到田间，进大棚，为群众提供农技服务；王勇代表发挥自身优势，设立线上线下扶贫销售窗口，帮助群众脱贫致富。全县各级人大代表向先进学习，向先进看齐，积极参与产业兴村、工业强县、民生改善等工作，为群众办实事好事 600 余件。

督办代表建议。按照“年初交办、半年督办、年终审议”制度，常委会各主任牵头组织，人大各工作委员会分工负责，组织承办单位面对面向代表报告办理情况、回答代表提出的问题，确保意见建议办理件件有落实，事事有回音。十八届人大四次会议期间，代表所提议案意见建议 75 条全部办理并答复代表。“关于提升大荔冬枣产业的议案”，县政府立足实际，着眼长远，出台了《大荔冬枣品牌保护管理办法（试行）》，确保大荔冬枣持续健康发展。县法院承办的“建立诉前调解机制的建议”、县检察院承办的“加强公益诉讼的建议”办理情况受到代表一致好评。

三、坚持强基固本，提高履职能力

常委会始终把加强自身建设作为依法履职、科学履职和为民履职的有效保障，不断提升工作能力和工作水平。

重视思想政治建设。把学习贯彻党的十九大及十九届二中、三中、四中、五中全会精神和习总书记关于坚持和完善人民代表大会制度重要思想作为重大政治任务，采取中心组学习和个人自学相结合的方式，切实抓紧抓好。继续坚持和完善“议一事、学一法”，“会前先学法”制度，先后邀请省市专家举办了《人民调解法》《土壤污染防治法》《传染病防治法》等 10 余场次知识讲座，并积极选派人员参加上级人大组织的各类培训，做到学以致用，知行合一。扎实开展了赵正永案以案促改工作，切实增强“四个意识”，牢固树立“四个自信”，坚决做到“两个维护”，确保每名常委会组成人员都能自觉围绕中心，依法履职，服务人民，做到心中有党、心中有民、心中有责、心中有戒。

重视基层基础建设。为了推动新时代人大工作实现新突破，常委会各主任带队，组织部分委员、代表调研了全县 15 个镇、2 个街道的人大工作开展情况，指导各镇（办）健全完善人大各项工作机制，协调解决镇（办）人大工作中存在的困难和问题，特别是县上将镇（办）人大工作经费列入财政预算，为镇（办）人大工作规范化开展，奠定了良好的基础。同时，按照财政预算联网监督要求，完成了预算联网室硬件建设和软件安装。

重视服务能力建设。要求每名委员、每名干部强化纪律意识和规矩意识，增强法治意识和为民意识，带头干好本职工作，积极参与中心工作，自觉践行初心使命。人大常委会委员李军以身作则，带头深入脱贫一线，真情帮扶暖民心，被评为全县脱贫攻坚先进个人。机关驻王谦第一书记王伟峰，舍小家顾大家，吃住在村，尽职尽责，受到王谦村干部群众交口称赞。

各位代表，常委会各项成绩的取得，是县委坚强领导的结果，是常委会组成人员和全体人大代表共同努力的结果，是“一府一委两院”和各镇（办）人大密切配合的结果，也是广大人民群众和社会各方面关心支持的结果。在此，我谨代表县人大常委会，向大家表示衷心的感谢！

在肯定成绩的同时，我们清醒地认识到，常委会工作还存在一些问题和不足，监督工作

实效要进一步增强，代表意见建议督办力度要继续加大，上下联系要紧密通畅等，需要我们在新的一年里再努力、再加强。

2021 年工作安排

各位代表，2021 年，县人大常委会要在县委的坚强领导下，高举习近平新时代中国特色社会主义思想伟大旗帜，以习近平总书记关于坚持和完善人民代表大会制度重要思想为指导，紧扣“1+”发展思路，围绕“三区一中心”建设，认真履行法定职责，充分发挥代表作用，为我县“十四五”开好局、起好步，奋力谱写大荔新时代追赶超越新篇章贡献人大力量。

一、坚持党的领导，主动服务大局

自觉把人大工作放在县委和全县工作大局中来考虑、来谋划、来推进。抓住全县经济社会发展中的重大事项和重点工作，依法正确行使重大事项决定权。坚持党管干部原则，健全人大依法任免干部和任后监督制度，促进被任命人员依法办事、勤勉履职，努力使县委意图和决策部署在人大工作中得到有效贯彻落实。

二、紧扣全县重点，主动担当作为

紧扣推进高质量发展和追赶超越，开展监督工作，提高监督实效。围绕深化项目攻坚、乡村振兴、农业高新技术示范区创建、工业强县、营商环境建设、“十四运”沙排赛事筹备、品质城市和生态保护等方面，开展视察调研，听取工作报告，推动各项工作落地生根，取得实效。密切关注养老、托幼、教育、医疗、供气供热等民生实事，促进政府不断提升公共服务优质化、均等化、便捷化水平，努力使人民群众有更多的获得感、幸福感、安全感。依法开展国有资产管理情况监督，推进国有资产管理公开透明。积极开展审议意见办理情况的监督检查，推进“一府一委两院”依法行政，公正司法。

三、加强代表工作，发挥代表作用

坚持代表主体地位，强化为代表服务理念，着力提升代表工作水平。积极为代表知情知政创造条件，定期组织代表培训、集中活动、参加会议，为代表履职提供全方位服务。充分发挥代表引领作用，组织代表围绕乡村振兴和民生改善，开展视察调研，积极建言献策，为大荔高质量发展建功立业。完善“年初交办、半年督办、年终审议”制度，通过领衔督办、调研督办、分组督办等工作方式，不断提高议案、建议办理成效和代表满意率。

四、抓好自身建设，尽心尽责履职

要加强政治理论、法律法规和业务知识学习培训，不断提升常委会组成人员和机关干部的政治素质和履职能力。要加强对镇（办）人大工作的指导，深化协同联系，努力提升全县人大工作的整体效能。要以政治建设为统领，开展好党史学习教育，不断提高政治判断力、政治领悟力、政治执行力，坚定不移地听党话、感党恩、跟党走。

各位代表，新蓝图振奋人心，新征程催人奋进。让我们在县委的坚强领导下，举县同心贯彻“1+”战略，铆足牛劲聚力“六干”要求，只争朝夕，真抓实干，在“三区一中心”建设热潮中展现新作为，作出新贡献，以优异成绩向建党 100 周年献礼！

在政协大荔县第十四届委员会第五次会议上的报告

县政协主席　张　锋

（2021 年 3 月 9 日）

各位委员：

我代表政协大荔县第十四届委员会常务委员会，向大会报告工作，请予审议，并请列席会议的同志提出意见。

2020 年工作回顾

冬去春来，刚刚过去的一年，县政协在中共大荔县委的坚强领导下，坚持以习近平新时代中国特色社会主义思想定向领航，深入学习贯彻党的十九届五中全会和习近平总书记来陕考察重要讲话精神，聚焦践行“1+”发展思路建言资政，聚力“战疫”“战贫”大考汇集共识，在真诚共事、协力成事中实现了与党委政府同向同行，在融入大局、服务大局中促进了履职成效持续提升，交出了一份特别之年有特别之为的人民政协精彩答卷。

一、把牢思想主轴，强化党建引领，人民政协履职方向愈加笃定

注重从思想上政治上扣好履职第一粒扣子，持之以恒在深学笃行新思想上讲看齐、在知行合一上见行动，把科学理论武装转化成团结奋斗的共同思想基础。

加强理论学习。牢牢把握人民政协是政治组织的根本属性，把习近平新时代中国特色社会主义思想作为统揽政协工作的总纲，把学习贯彻党的十九届五中全会精神，特别是习总书记来陕考察重要讲话作为“必修课”，全年组织政协党组会、主席会、常委会学习 18 次、理论专题研讨 4 次、举办政协讲堂 8 期，把学习与研讨、学习与实践紧密结合，做到了学思用贯通、知信行统一，进一步提高了政协委员的政治判断力、政治领悟力、政治执行力。

坚持党的领导。县委高度重视政协工作，县委常委会听取政协党组工作汇报。县委、县政府主要领导高度重视委员提案，亲临全委会联组讨论，面对面纳言、点对点答复，对委员提出事关大荔经济社会发展的 15 条意见建议，下发职能部门限时办复，立行立改。县政协党组坚决贯彻新时代党的建设总要求，严格执行重大事项请示报告制度，确保把县委的决策部署落实到政协工作的全过程。

强化党建引领。贯彻落实中共中央办公厅《关于加强新时代人民政协党的建设工作的若干意见》，发挥政协党组的主体责任，落实党建工作、意识形态、党风廉政建设责任制。建立了县政协党组成员联系党员委员、党员委员联系党外委员制度，实现了党的组织对党员委

员、党的工作对政协委员“两个全覆盖”。

二、突出主责主业，推动双向发力，专门协商机构作用充分彰显

紧盯党委政府关注的大事要事、社会各界关心的热点难点，主动当好新时代大荔追赶超越好参谋、好帮手、好同事，实现了协商民主与党政工作同步伐、共频率。

聚焦高质量发展。围绕“十四五”规划编制，向社会各界和广大委员开门问策，收集的15条建议被吸纳到我县“十四五”规划和2035年远景目标纲要（草案）中。围绕县委“1+”发展思路，助推“五大行动”落地落实，组织开展专题研讨会，广开言路、聚众之策，为县委、县政府科学决策提供了重要参考，让发展大计谋得更深、落得更实。

聚焦品质城市建设。针对城市建设基础薄弱、管理滞后，开展专题视察，委员们从根除“城市病”、弥补城市建设短板、增强城市承载功能、建设品质城市等5个方面提出了16条意见建议，引起职能部门重视，县上召开了品质城市建设动员大会，出台了《大荔县品质城市行动方案》，有力的推动了品质城市建设。

聚焦疫情防控和脱贫攻坚。面对突如其来的新冠肺炎疫情，常委会以“疫”为令，第一时间发出倡议，动员各界委员挺身一线、各展其长，捐款捐物80余万元，涌现出冯朝阳、商晓兵、苗宝文、韩彬等一大批“最美政协人”。紧盯脱贫攻坚，彰显委员担当，组织爱心委员捐款20余万元，为33户贫困户实施住房提升改造。县政协领导班子尽心尽责，肩负包联、督导双重责任，县政协机关干部顺利完成八鱼村、田园村、耿园村59户贫困户脱贫任务，为决战脱贫攻坚贡献了政协力量。

三、践行初心使命，汇聚民心民智，协商于民为民效能持续释放

牢固树立以“百姓心”为心的价值取向，把“群众满意不满意”作为评价政协工作成效的重要标尺，努力在解决群众“急难愁盼”问题中更好服务发展所需、服务民心所盼。

提案工作关注民生。十四届四次会议以来，共收到提案146件，审查立案138件，其中涉及扶贫、教育、医疗、交通、住房、环保等领域共45件，占提案总数的32.6%。对立案提案通过主席班子成员领衔督办、常委会双向评议促办、提案委协同部门联办等多点发力，均已全部办复，办结率100%。

调研视察突出民生。持续关注小区物业管理，常委会专题听取关于大荔县小区智能物业管理的情况汇报，县住建局采取打造样板、示范引领、逐步推广，在全县探索建设智能物业服务管理试点，取得了初步成效。针对强降水等灾害性天气，组织委员深入险工险段，就全县防汛备汛工作情况进行调研视察，督导职能部门重点做好城区低洼内涝点和地质灾害隐患点防御，筑牢了人民群众生命财产安全的防护责任。

民主监督聚焦民生。针对农产品供给结构性过剩与销售不畅等存在问题，深入了解社情民意，多方反映群众意愿，全年收集社情民意信息63条，编发《百姓心声》专刊6期。围绕支持“三农”、小微企业发展等6项内容，组织50名委员对县信用联社、邮储银行、中行、农行、建行、工行6家金融单位进行了视察评议、现场打分，评议出县信用联社、邮储银行、中行为优秀单位，并形成调研报告报送县委、县政府以及相关上级单位。推荐80余名委员在党风廉政、司法机关及政府职能部门

担任民主监督员、行风评议员、人民调解员，推动实现了行业部门作风转变、民主监督效能提升、政协社会影响扩大多效合一。

四、坚持团结民主，注重正向引领，大团结大联合局面更加生动

发挥人民政协重要阵地、重要平台、重要渠道的作用，在协调各方上务实功，在合作共事上求实效，为助推大荔实现高质量发展凝聚了广泛共识，汇聚了磅礴力量。

搭平台同唱一台戏。十四届四次会议以来，政协各参加单位共提交集体提案、个人提案78件，在参与党委政府重大决策协商、开展调研视察、民主监督活动中增进了共识共动；在抗击疫情、脱贫攻坚中尽职尽责、播种爱心履行了社会责任。民革大荔总支组织慰问疫情一线民警、抗战老兵和消防官兵；民盟大荔县基层委员会举办了庆祝中国共产党成立99周年暨“助脱贫·奔小康”公益书画展；民建大荔县基层委员会开展捐资助学、扶贫帮困、尊老敬老、服务会员企业等社会服务活动；工商联举办知名商会大荔行推介助农活动，累计促销农产品910万元，组织30余家爱心企业为贫困群众实施“家庭分散式光伏发电”和危房改造项目；文化界委员发挥专业特长，全市产业扶贫优秀剧目《黄河岸边枣花香》在渭南大剧院成功演出；各镇（街道）学习组充分发挥基层阵地作用，广泛收集社情民意信息，主动投身疫情防控、脱贫攻坚主战场，为区域经济发展献计出力。

广联谊拓宽交流面。坚持走出去学习借鉴、请进来交流互鉴，不断加强与兄弟省市县政协的对口联系，组织委员赴长安区、丹凤县等地考察学习公园城市与花园乡村建设、产业融合发展、古镇文化建设的先进经验和做法，形成建议供党委政府参考。先后接待湖北潜江、山东昌邑、安徽六安等地政协来我县考察学习乡村振兴、特色农业、文旅产业等方面的发展实践和路径探索，为扩大开放、对外合作牵桥搭线，实现了扩大政协影响力和提升大荔知名度的双赢。

强文宣传播好声音。着眼为大荔发展传声、为人民政协立言，历时两年编纂的《大荔县政协志》已正式出版，系全市政协首部志书，该书用73.8万字和百余张图片，多视角记述并展现了县政协成立60余年来的光辉历程。完成了大华公路纪念碑遗址的调研论证工作；《八鱼石刻书画艺术》编纂工作准备就绪。9月份，市政协主席陈俊哲来荔调研，对我县政协创新工作的经验和作法给予了充分肯定。县委书记刘莉常常过问政协工作，高度赞扬政协工作可圈可点。一年来，先后在中、省、市等媒体刊发新闻报道、调研报告56篇，拍摄委员风采6期，发出了政协好声音，传播了政协正能量。

五、秉承守正创新，加强自身建设，政协履职质效水平全面提升

始终把练好“内功”作为实现新时代政协工作新作为的基础，锲而不舍践行从严从实要求，在强基固本中实现了激发委员队伍活力、增强政协履职实效相融互促。

讲诚信以文化育心。按照“典型引路、抓点带面”的形式，创建了北郊社区、新发建材公司、怡馨养老院3个诚信建设示范点，驰而不息推动诚信政协建设走深走实。北郊社区打造诚信样板，以示范效应带动社区诚信建设；新发建材公司坚持诚信经营理念，创建“诚实守信”企业；怡馨养老院用心用情用意常年为50多位老人提供暖心服务，为他们送去亲人

般的温暖。7月初，组织60名委员开展了诚信政协建设观摩活动，通过广大委员将诚信政协建设渗透到社会各个阶层，使之成为一种文明舆论价值导向和社会风尚。《人民政协报》《各界导报》《渭南日报》等各级媒体先后5次宣传报道诚信政协建设事迹。

讲团结以服务聚人。针对疫情期间委员企业出现的产品积压滞销、资金周转困难等问题，县政协领导、干部“一对一、点对点”帮服11家委员企业，入企问需倾听呼声、共谋良策纾困解难，为3家企业协调解决生产周转资金、延期贷款等资金150万元，为6家企业联系拓展销售市场、协调办理审批业务，为2家企业协助申报涉农项目，真正用情服务温暖了委员，使委员愿进政协门、乐做政协人、爱干政协事。

讲规范以制度理事。修订完善了《常委会议事规则》《提案工作实施细则》等11项工作制度，制订出台了《诚信政协委员行为准则》，政协工作的规范化、程序化、科学化水平不断提高。以创建“模范机关”“书香政协”为目标，狠抓政协机关党的建设，严格落实“三会一课”、主题党日、谈心谈话和民主评议党员等制度。举办了“庆七一·诵经典·提素养”“诗咏新春”等诗词诵读活动，培育书香政协，提振机关干部精气神。

各位委员，成绩的取得，离不开中共大荔县委的正确领导，离不开县人大、县政府以及全县各级各部门和社会各方面的倾力支持，离不开县政协各参加单位、全体政协委员和历届政协老领导、老同志的共同努力。在这极不平凡的一年里，各位委员知责于心、担责于身、履责于行，用守望相助的真情助力“战疫”“战贫”，用稳健密实的脚步丈量民情民意，用高“言值”的提案助力晒比拼超，用低调务实的奉献写好“委员作业”，书写了人民政协为人民的精彩华章。在此，我代表县政协常委会，向大家表示衷心的感谢并致以崇高的敬意！

在肯定成绩的同时，我们也清醒看到工作中还存在一些薄弱环节，主要是：双向发力的平台载体还不够丰富，民主监督的针对性实效性还不强，下沉一线开展调研走访、评议监督还不充分，协商成果转化率还不高，少数委员的“三个作用”“四种能力”有待进一步提升，这些问题，我们将认真研究，切实加以改进。

2021年工作安排

2021年是实施“十四五”规划、开启全面建设社会主义现代化国家新征程的第一年，县政协工作的总体要求是：以习近平新时代中国特色社会主义思想为指导，深入学习贯彻党的十九届五中全会和习近平总书记来陕考察重要讲话精神，围绕县委十六届十次全会各项决策部署，紧扣“1+”发展思路，助推实施“五大行动”、建设“三区一中心”，充分发挥人民政协制度优势、组织优势和人才优势，坚持建言资政和凝聚共识双向发力，强化民主监督，增进民生福祉，提高履职效能，为“十四五”开好局、起好步，奋力谱写新时代大荔追赶超越新篇章汇聚新力量、创造新成果、展现新作为。

一、旗帜鲜明讲政治，把牢思想引领“方向盘”

着力夯实共同思想政治基础。高站位、高标准推动学习贯彻习近平新时代中国特色社会主义思想更深更实。以政协党组理论学习为引领，综合运用常委会集体学习、政协讲堂、学

习培训班等形式，认真学习党的十九届五中全会、习近平来陕考察重要讲话精神，习近平总书记关于加强和改进人民政协工作重要思想和《习近平谈治国理政》（第三卷），深刻领会理论精髓，持续在学懂弄通做实上下功夫。深入开展中共党史学习教育，引导广大委员进一步增进对中国共产党和中国特色社会主义的政治认同、思想认同、理论认同、情感认同。扎实履行全面从严治党主体责任，确保党的全面领导落实到政协工作的各方面全过程。

二、双向发力促发展，唱响追赶超越“主旋律”

着力提高履职质量和水平。要全面对标“十四五”规划精准选题，在协商议政、视察调研等履职过程中，找准党政所需、群众所盼、政协所能的结合点，确保干到点子上、忙到紧要处。围绕做实“1+”发展思路文章、强化“三区一中心”建设、推进“八项工程”“两大保卫战”落细落实，开展协商议政。围绕“项目建设突破年”行动，开展专题视察。围绕医疗、教育、养老、城市供热供气、小区物业管理等民生问题，开展协商式监督，切实在协商议政效能上下功夫，助推县委、县政府有关决策落地见效。

三、凝心聚智汇众力，画好团结联合“同心圆”

着力增进团结汇聚众智。进一步健全完善县政协党组成员分工联系、专委会对口联系各民主党派、工商联和无党派、新的社会阶层人士制度，引导各党派团体在求同存异、聚同化异中坚决扛起人民政协制度参与者、实践者、推动者的政治责任，全力当好党委政府的好参谋、好帮手。发挥文史资料“存史资政、团结育人”的社会功能，编纂出版《庆祝建党100周年书画作品集》《八鱼碑石书画艺术》，用“政协声音”讲好“大荔故事”。持续深化“让政协走进群众、让群众走进政协”双走进活动，及时收集反映社情民意信息，积极协助党委政府做好宣传政策、释疑解惑、化解矛盾、增进团结等工作，为巩固和拓展县域经济社会良好发展势头厚植政治基础和社会基础。

四、担当守矩树形象，焕发人民政协“新风貌”

着力加强政协“两支队伍”建设。持续开展“四个一”活动，一体推进“诚信政协”“书香政协”建设，重点通过“走出去”取经换脑、“请进来”传经送宝，不断提高委员和机关干部履职能力。强化委员服务管理，健全政协常委和委员年度履职机制，引导委员知责于心、担责于身、履责于行。

各位委员，时代号角催人奋进，征途漫漫唯有奋斗。让我们更加紧密团结在以习近平同志为核心的党中央周围，在中共大荔县委的坚强领导下，发扬孺子牛、拓荒牛、老黄牛精神，把准方向、种好建言资政“责任田”，踩稳步伐、弹好凝聚共识“协奏曲”，为奋力谱写新时代大荔追赶超越新篇章作出新贡献，以优异成绩向中国共产党百年华诞献礼！

2020年大事记

1月

1月6日 大荔县“渔光一体”生态产业园项目签约仪式在成都通威国际中心举行，县长翟玉宝、副县长赵磊、通威股份光伏事业部总裁陈星宇等参加签约仪式。

1月7日 大荔县被评为全国主要农作物生产全程机械化示范县。

1月8日 县长翟玉宝主持召开县政府2020年第一次常务会议，会议听取和审议县政府办《关于提请审议政府工作报告（讨论稿）的意见》。

1月9日 县委书记刘莉主持召开第64次县委常委会，传达学习中央财经委第六次会议精神，研究县人大常委会党组、县政府党组、县政协党组、县法院党组、县检察院党组等提交的相关议题，部署具体落实意见。

同日 大荔县慈善协会举行第三届会员代表大会，孙忠社当选新一届慈善协会会长。

1月10日—12日 大荔县政协第十四届委员会隆重开幕。县政协主席张锋代表政协大荔县第十四届委员会常务委员会向大会作报告。

1月11日—13日 大荔县第十八届人民代表大会隆重开幕。会议由县人大常委会主任马荣界主持。执行主席翟玉宝、马荣界、张锋、杜鑫、段洪涛、武法海、朱新红、丁保卫、张方维在主席台前排就座。会议应到代表251名，因事因病请假缺席代表18名，实到代表233名，符合法定人数。

1月11日 首部以大荔地域为背景，并在大荔县本土拍摄的电影《黄河入海流》引入大荔县院线首映。

1月12日 年产2000吨食品添加剂生产线建设项目在大荔县经开区正式开工建设，大荔县经开区管委会、发改局、信访局、经合局负责同志及企业相关代表参加开工仪式。

1月15日 市考核组对大荔县2019年度目标责任考核指标完成情况进行考核。市考核组组长、市直机关工委书记杨宏伟、县委书记刘莉、县人大常委会主任马荣界、县政协主席张锋等县级领导及考核组成员出席会议。

1月21日 县委书记刘莉主持召开第65次县委常委会议，传达学习渭南市委五届八次全会精神和陕西省十三届人大三次会议精神。听取和研究审议县委办、县委组织部、县农业农村局、县政府办、县工信局、县委宣传部、县委政法委、县扶贫办、县环保局等提交的相关议题。

1 月 24 日　大荔县召开新型冠状病毒感染肺炎疫情防治专题会。对疫情防控作进行安排工作，切实防止疫情扩散蔓延，全力保障全县人民身体健康和生命安全。副县长肖卫斌参加会议。

同日　副县长肖卫斌检查全县新型冠状病毒感染的肺炎疫情防控措施落实情况，要求全力做好当前疫情联防联控工作。

1 月 25 日　县委书记刘莉主持召开新型冠状病毒感染的肺炎疫情防控工作会议，深入贯彻落实中省市新型冠状病毒感染的肺炎疫情防控工作会议精神，专题安排部署本县联防联控工作。县长翟玉宝、副县长肖卫斌参加会议。

1 月 28 日　县委书记刘莉主持召开第 66 次县委常委会议，传达学习习近平总书记重要讲话和指示批示精神，贯彻落实中省市关于新型冠状病毒感染肺炎疫情工作的部署，听取本县近期工作进展，研究安排疫情防控工作。

1 月 29 日　大荔县召开应对新型冠状病毒感染肺炎疫情防控和生活必需品市场保供会，县委常委、常务副县长段洪涛，副县长杨小强参加会议。

1 月 31 日　县委书记刘莉深入疫情防控工作一线，调研本县疫情期间民生保障、疫情防控卡点及农业生产等工作情况。县委常委、组织部长张登平，副县长杨小强、张红林陪同调研。

同日　陕西省农业农村厅副厅长任步学带领厅综合行政执法局（法规处）局长孙力等相关人员，深入本县官池镇石槽村和冯村镇船舍村，调研大荔县农村人居环境、春季农业生产和疫情防控有关工作。副县长张红林、农业农村局局长张国华陪同调研。

2 月

2 月 1 日　渭南市市长李毅深入大荔县检查指导新型冠状病毒感染肺炎疫情防控工作开展情况。县委书记刘莉、县长翟玉宝等陪同检查。

2 月 2 日　县长翟玉宝主持召开县政府 2020 年第二次常务会议，听取近期本县应对新型冠状病毒感染肺炎疫情防控工作开展情况的汇报，就疫情防控下阶段工作进行安排部署。

2 月 4 日　县委常委、政法委书记许喜林，副县长刘丁前往防控一线，看望慰问疫情防控交通运输组工作人员，督导防控工作。

2 月 7 日　县长翟玉宝主持召开县政府 2020 年第三次常务会议，集中学习《中共中央国务院关于抓好“三农”领域重点工作确保如期实现全面小康的意见》，听取审议疫情防控期间支持企业发展有关政策、加快重点项目建设、工业企业复工复产等方面工作。

2 月 12 日　县委书记刘莉主持召开第 67 次县委常委会，传达学习习近平总书记重要讲话精神，听取本县近期工作进展情况，研究安排疫情防控下一步重点工作。

2 月 13 日　渭南市委常委、副市长刘凯来荔检查疫情防控期间百姓生活必需品的运输、供应和储备情况。

2 月 14 日　县长翟玉宝主持召开县政府 2020 年第四次常务会议，专题学习贯彻习近平总书记 12 日在中央政治局常委会上的重要讲话精神。

同日　渭南市副市长杨武民来荔调研疫情期间农业生产、企业复产复工等工作。县委书记刘莉、县长翟玉宝陪同调研。

2 月 17 日　县委书记刘莉主持召开第 68 次县委常委会，传达学习习近平总书记在中央政治局常委会的重要讲话精神，听取本县近期工作进展情况和疫情期间农业生产情况，研究安排疫情防控下一步重点工作。

2 月 18 日　县委书记刘莉主持召开大荔县

应对新冠肺炎疫情工作领导小组第12次会议，传达学习市委书记魏建锋来荔调研讲话精神，贯彻落实市委、市政府有关疫情防控的重要指示。

2月19日 县长翟玉宝调研指导疫情防控期间脱贫攻坚工作，县政府办、扶贫办主要负责同志陪同调研。

2月21日 县长翟玉宝主持召开县政府2020年第五次常务会议，集中学习《渭南市人民政府关于坚决打赢疫情防控阻击战促进经济平稳健康发展的实施意见》，听取本县近期工作进展情况，研究安排疫情防控和企业复工复产等重点工作。

2月24日 渭南市应对新冠肺炎疫情工作领导小组办公室来本县督导检查企业复工复产工作，县委常委、副县长卢高昌参加会议。

2月26日 大荔健康码正式启用。

同日 大荔县下寨新堡村、许庄柳池村喜获“国家森林乡村”殊荣。

2月27日 县级主要领导及相关部门主要领导收听收看全市春季农业生产暨脱贫攻坚工作视频推进会。

3月

3月2日 本县召开脱贫攻坚领导小组第二次会议，研究讨论2020年脱贫攻坚工作要点，对今年脱贫攻坚工作再细化、再安排、再加力。县委副书记杜鑫、副县长张红林参加会议。

3月3日 大荔县2020年第一次项目集中开工暨年产2000吨食品添加剂生产线建设项目开工活动在经开区举行。此次集中开工项目共15个，总投资30.76亿元，年度计划投资18.5亿元。市上领导市委副书记王瑞峰、市委副秘书长王永鹏，县上领导刘莉、翟玉宝、马荣界、张锋等参加项目集中开工活动。

3月6日 县委书记刘莉主持召开第69次县委常委会，传达学习习近平总书记近期的重要讲话精神，听取本县近期疫情防控工作和经济社会发展工作的情况汇报。

3月11日 县长翟玉宝主持召开县政府2020年第六次常务会议，听取本县违建别墅问题清查整治工作汇报，研究2020年财政专项扶贫资金使用的意见。

同日 2019年国家体育产业基地评选结果揭晓，全国12个体育产业示范基地、18个体育产业示范单位和20个体育产业示范项目通过2019年度的评审，大荔县被国家体育总局命名为“大荔国家体育产业示范基地”，是陕西唯一一家。

3月12日 县委书记刘莉主持召开大荔县脱贫攻坚领导小组第三次会议，学习贯彻中省有关脱贫攻坚会议精神，研究讨论部署有关重点工作方案。县长翟玉宝、县委副书记杜鑫、副县长张红林等参加会议。

同日 新华社陕西分社社长孙波带队来荔调研采访黄河流域生态保护和高质量发展、文化旅游产业、一二三产融合发展等工作。市委常委、宣传部长王玉娥，市委宣传部常务副部长杨建秦、县委书记刘莉、县长翟玉宝，县委常委、宣传部长刘亨等市县领导陪同。

3月13日 国家林业和草原局公布第一批和第二批国家森林乡村名单，陕西省共有300个村庄入围。大荔县14个村庄被认定为“国家森林乡村”。

同日 大荔县召开亚琦国际物流商贸城建设推进会，县委常委、常务副县长段洪涛，副县长赵磊、肖卫斌参加会议。

同日 大荔县召开决战决胜脱贫攻坚推进会视频会议。刘莉、翟玉宝、马荣界、张锋等县级领导参加会议。

3 月 15 日　人民银行西安分行党委书记、行长魏革军一行深入大荔县分行扶贫点韦留村调研指导脱贫攻坚工作，县委书记刘莉陪同调研。

3 月 16 日　县政协召开机关决战决胜脱贫攻坚工作推进会。县政协主席张锋、副主席杨景梅、刘敏、张冰琴参加会议。

同日　渭南市人大常委会主任马赟带队来荔调研工业企业疫情防控和复工复产情况，县长翟玉宝、县人大常委会主任马荣界、县人大常委会副主任丁保卫陪同调研。

3 月 17 日　县委书记刘莉主持召开第 70 次县委常委会，传达学习市委书记魏建锋来荔调研时的讲话精神，听取本县近期疫情防控有关情况，研究部署脱贫攻坚和城市居民小区党建等重点工作。

同日　陕西省政府副省长魏增军一行 7 人在市政府副市长杨武民的陪同下，来苏村镇调研脱贫攻坚工作。

3 月 26 日　县十八届人大常委会第二十一次会议召开，县人大常委会主任马荣界，副主任武法海、朱新红、丁保卫、张方维参加会议，县委常委、副县长卢高昌列席会议。

3 月 27 日　县脱贫攻坚领导小组召开第四次会议，安排部署当前全县脱贫攻坚重点工作。县委书记刘莉主持会议。

3 月 30 日　县长翟玉宝主持召开县政府 2020 年第七次常务会议，学习习近平总书记有关重要讲话精神，听取“十四运”沙排场馆建设项目的汇报，研究本县创建省级农业高新技术产业示范区的实施意见和村镇供水工程运行管理办法、维修养护基金管理办法的意见。

3 月 31 日　大荔县召开农村人居环境整治工作会议。县委常委、统战部长谢文秀，副县长张红林，县人居办、各街镇及 5 个乡村振兴示范村包联单位负责同志参加会议。

同日　渭南市副市长杨武民来荔调研农产品加工产业发展工作。县委书记刘莉，县委常委、副县长卢高昌陪同调研。

4 月

4 月 2 日　大荔县支援武汉医务工作者王小波、卜玲芳光荣凯旋，县医院举行隆重的欢迎仪式。县委常委、统战部长谢文秀，县总工会主席王明芳，县妇联主席顾青棉，县卫健局党委书记、局长李耀武参加欢迎仪式。

同日　县政协第十四届委员会举行第十八次常委（扩大）会议，听取本县当前新冠肺炎疫情防控工作情况通报，安排部署 2020 年县政协各项工作。县政协主席张锋、副主席杨景梅、刘敏、张冰琴参加会议。

4 月 10 日　大荔县召开脱贫攻坚暨农村人居环境整治工作推进会，贯彻落实各级会议精神，正视问题、补齐短板，全面改善人居环境、高质量完成脱贫攻坚任务。县委书记刘莉、县长翟玉宝、县人大常委会主任马荣界、县政协主席张锋等县上领导参加会议。

4 月 14 日　县长翟玉宝主持召开县政府 2020 年第八次常务会议，听取本县一季度经济运行、城市建设和重点项目建设进展情况，研究加强老枣树保护管理暨建设枣树公园、推进司法所体制机制改革方案等意见。

同日　陕西省文化和旅游厅党组书记、厅长任宗哲一行来荔调研文化和旅游相关工作。市政府副秘书长李晓京、县委书记刘莉、副县长刘丁等陪同调研。

4 月 15 日　县委书记刘莉主持召开县委中心组学习会议，传达学习习近平总书记在浙江考察时的重要讲话及 4 月 8 日中央政治局常务委员会会议精神，《中国共产党党和国家机关基层组织工作条例》等重要内容。

同日　县委书记刘莉主持召开县委常委会第71次会议，传达中省市组织、宣传、政法、统战会议精神以及五届市委五次全会的会议精神，研究创建陕西大荔农业高新技术产业示范区和《关于召开县委组织、宣传、政法、统战工作会议的意见》，部署具体贯彻落实意见。

4月16日　陕西省委常委、统战部部长姜锋来荔调研党外代表人士队伍建设和企业复工复产工作。

同日　陕西省扫黑除恶专项斗争第三督导组组长、省扫黑除恶督导专员景万宗一行深入大荔县督导检查扫黑除恶专项斗争工作。县委常委、县纪委书记刘亨，县委常委、政法委书记许喜林，以及扫黑除恶专项斗争有关负责同志参加座谈会。会议由县委副书记杜鑫主持。

同日　大荔县脱贫攻坚领导小组召开第六次会议，讨论完善本县《整改方案》和《村级脱贫攻坚帮扶工作队管理办法》，全面推进“三排查三清零”及相关整改工作，确保决战决胜脱贫攻坚战。县委副书记杜鑫、副县长张红林参加会议。

4月20日　县委书记刘莉主持召开脱贫攻坚领导小组会议，听取近期脱贫攻坚重点工作进展情况汇报，研判存在问题，安排部署下一步重点工作。县长翟玉宝、县人大常委会主任马荣界、县政协主席张锋等县级领导参加会议。

4月22日　渭南市教育局局长党福奎来荔检查开学复课、疫情防控、脱贫攻坚等工作。大荔县教育局党委书记、局长薛彦荣，副局长孙建勇陪同检查。

4月28日　市委副书记王瑞峰深入本县督促检查脱贫攻坚整改工作。县委书记刘莉、县委副书记杜鑫、副县长张红林参加会议。

4月29日　县妇联召开“美丽庭院”现场推进会。

5月

5月5日　县委书记刘莉主持召开脱贫攻坚领导小组会议。

5月8日　陕西省发改委副主任李雄斌一行来荔调研黄河流域生态保护和高质量发展工作开展情况。市发改委主任赵林斌、县委书记刘莉、县委副书记杜鑫，县委常委、副县长卢高昌陪同调研。

同日　共青团大荔县委携手两宜镇打造全县首家扶贫产品直销点。

5月12日　陕西省农业农村厅副厅长王韬一行来荔调研产业强镇发展情况。市农业农村局局长周新强、县委副书记杜鑫、副县长张红林、县农业农村局局长张国华等陪同调研。

5月16日　大荔县抓党建促决战决胜脱贫攻坚工作会议召开，传达全市有关会议精神，强化党建管理措施，严肃组织制度纪律，为实现全县决战决胜脱贫攻坚工作目标提供组织保障。县委常委、组织部长张登平参加会议。

同日　大荔县电信公司双千兆建设启动，本县正式迎来“5G”时代。

5月18日　大荔县召开脱贫攻坚领导小组第九次会议，学习习近平总书记来陕考察重要讲话精神，传达全市脱贫攻坚点评会精神，通报南部片区督战工作会议反馈问题，安排近期脱贫攻坚重点工作。县委副书记杜鑫、副县长张红林参加会议，市督战队队长侯启明到会指导。

5月20日　县委书记刘莉主持召开第76次县委常委会，研究《关于学习宣传贯彻习近平总书记来陕考察重要讲话精神的意见》以及《关于深入开展领导干部违规插手干预工程建设领域突出问题专项整治工作的意见》。研究讨论2020年全县党风廉政建设年度考核指标

及任务要求的意见。

5 月 21 日 大荔县召开脱贫攻坚问题清零调度会，通报近期脱贫攻坚综合排名情况，分析当前存在的问题，安排部署当前脱贫攻坚重点工作。会议由县委副书记杜鑫同志主持。县委书记刘莉、县人大常委会主任马荣界及全体县级领导参加会议。

5 月 23 日 渭南市委书记魏建锋深入大荔调研脱贫攻坚等工作。市委常委、秘书长王建平一同调研。

5 月 27 日 陕西省水利厅厅长王拴虎来荔调研督导氟改水工作和“三排查三清零”进展情况，检查供水设施运行、水质、水量和水费收缴情况，落实饮水安全问题整改工作。

6 月

6 月 4 日 陕西省卫健委原副巡视员李创义一行三人，来荔对健康扶贫工作进行调研指导，渭南市卫健委副调研员耿清国陪同调研。

6 月 6 日 全国“放鱼日”，由陕西省农业农村厅组织，在大荔县黄河滩牛毛湾黄河防护工程处，把 80 万尾各种鱼苗，其中投放鲫鱼 30 万尾（10 厘米）、鳙鱼 20 万尾（10 厘米）、黄河鲤 30 万尾（10 厘米），投放黄河流域，将改善水生态环境，实现渔业可持续发展，为促进水域生态环境起到积极作用。

6 月 8 日 代县长杜鑫主持召开县政府 2020 年第十次常务会议，研究本县农副产品销售方案、农村生活污水治理和创建陕西省“双高双普”合格县的工作意见，听取成立十四个安全生产专业委员会的意见。

6 月 10 日 大荔县召开脱贫攻坚领导小组第十次（扩大）会议，传达省市脱贫攻坚相关工作会议精神，分析当前形势，安排部署下一步工作。全体县级领导及市督战队队长侯启明参加会议。

6 月 11 日 县委书记刘莉主持召开县委第 79 次常委会。传达学习省委以案促改工作会议精神、《习近平总书记在中央政治局第二十次集体学习时的讲话》和《国务院扶贫办关于脱贫攻坚收官之年克服形式主义官僚主义问题的通知》，研究《关于召开县第十八届人民代表大会第五次会议的意见》《关于中国共产党成立 99 周年纪念活动的意见》《关于县应急管理局党组改设党委、设立县气象局党组的意见》等。

6 月 15 日 大荔县参加市委平安渭南建设暨扫黑除恶专项斗争推进会。

6 月 17 日 代县长杜鑫主持召开县政府 2020 年第十一次常务会议，听取研究县经开区管委会关于正威新材料（渭南大荔）纳米谷产业园项目协议有关问题的汇报。

6 月 18 日 正威新材料（渭南大荔）纳米谷产业园项目签约仪式在西安正式举行。

6 月 19 日 渭南市城镇居民小区党建工作推进会在大荔县召开。全面落实小区党建双覆盖工作任务，进一步做实做细小区党建工作，打造渭南小区党建工作平台。县委常委、组织部长张登平参加活动。

6 月 20 日 大荔县开展“文化惠民演出进景区入农村”活动，助力脱贫攻坚。

6 月 22 日 代县长杜鑫主持召开县政府党组（扩大）会议，听取有关部门工作汇报，安排部署近期重点工作。

6 月 23 日—24 日 大荔县第十八届人民代表大会第五次会议在同州宾馆隆重开幕。大会应到代表 246 人，因事因病请假缺席代表 25 人，出席本次大会的代表 221 人，符合法定人数。

6 月 24 日 大荔县召开脱贫攻坚领导小组第十二次（扩大）会议，通报暗访及交叉核查

情况，安排近期工作，动员全县上下时刻保持临战状态，全力答好决战决胜的“压轴题”。

6月26日 22时左右，大荔县苏村镇槐园村刘某在使用家用锅炉蒸黄花菜时，由于操作不当，导致锅炉发生事故，致2人死亡、3人受伤。

6月30日 大荔县召开市级重点项目审批手续推进会。县委常委、常务副县长段洪涛，以及县发改局、自然资源局、工信局、环保局、市场监督管理局、各大企业等相关负责同志参加会议。

7月

7月2日 由陕西省委军民融合办、省总工会主办的“陕西工会百万职工消费扶贫渭南大荔在行动”活动在大荔县启动，省总工会副主席吴志毅、张剑，省委军民融合办副主任孟晓喻、省国防工会副主席高莉，市人大常委会主任马赟，市人大常委会副主任、市总工会主席姚双年，副市长杨武民以及刘莉、马荣界、杜鑫等县上领导出席活动。

7月4日 县委书记刘莉主持召开县委第81次常委会，传达学习渭南市五届人大六次会议、政协渭南市五届五次会议精神及渭河河长湖长暨渭河生态区建设工作会议精神；学习习近平总书记关于防汛救灾工作重要指示精神，传达市安委会扩大会议精神，听取本县安全生产、防汛工作情况汇报；传达省、市平安建设、扫黑除恶有关会议精神，研究本县贯彻意见；传达学习省委肃清赵正永流毒和以案促改工作有关会议精神，研究《关于我县深入贯彻落实中央“两个通报”精神切实做好赵正永严重违纪违法案以案促改工作安排的意见》。

7月13日 大荔县召开正威新材料纳米谷产业园项目建设领导小组会议，通报介绍项目建设基本情况，安排部署下一步加快推进项目建设有关重点工作。县长杜鑫，县委常委、县政府党组成员卢高昌，副县长、县公安局局长王晓鹏参加会议。

同日 县委书记刘莉主持召开第82次县委常委会，传达陕西省委第十三届七次全会会议精神和习近平总书记对进一步做好防汛救灾工作作出的重要指示，学习习近平总书记在中央政治局第二十一次集体学习时的讲话和省委书记胡和平在弘扬延安精神净化政治生态专题研讨班上的辅导讲话精神。

7月15日 陕西省发展改革委副主任李生荣带领相关市县一行18人来荔调研农村产业融合示范园建设工作，进一步深入贯彻落实习近平总书记来陕讲话重要精神，围绕农业供给侧结构性改革和乡村振兴战略等重大决策部署，推动全省农村产业融合示范园建设。县委书记刘莉，县委常委、县政府党组成员卢高昌陪同调研。

7月22日 渭南市红萝卜生产智能机械化现场会在大荔县举行。全市红萝卜全程机械化技术装备的推广和应用，将进一步提升本县优势特色农业机械化发展水平。

同日 陕西省副省长程福波调研本县全域旅游发展情况。副市长高洁、县委书记刘莉、副县长刘丁陪同调研。

7月24日 渭南市新时代追赶超越2020年第三次“晒比拼超”汇报暨项目观摩活动来荔观摩，市委书记魏建锋、市长王琳、市政协主席陈俊哲及全市各县、市（区）主要负责同志参加活动。县委书记刘莉介绍大荔县上半年经济运行和项目建设有关情况。

7月28日 以黄河文化为核心的陕西大荔黄河文化影视文创基地在大荔揭牌，作为“黄河三部曲”第二部的电影《家在黄河边》启动仪式也同步举行。至此，以影视文创为主要

展现形式，传承黄河文明、弘扬黄河文化的产业群在大荔翻开全新篇章。自 2018 年电影《黄河入海流》启动开拍并成功首映后，大荔开启了以黄河为主元素的“电影元年”。

7 月 30 日 大荔县隆重召开退役军人工作表彰大会。

8 月

8 月 3 日 大荔县委召开第 83 次县委常委会，县委书记刘莉主持会议。

8 月 4 日 陕西省副省长赵刚来荔调研公路交通建设有关工作。市长王琳、副市长李军政、县委书记刘莉、县长杜鑫、副县长刘丁等市县领导陪同调研。

同日 “丰收中国万里行”大型公益宣传活动走进大荔，将用 5 天时间，30 多人的大型团队以多媒体、多平台向全国人民推介大荔特色农产品，介绍本县民俗文化和农耕文化，推介在黄河流域生态保护和高质量发展先行实践的美丽大荔。

8 月 7 日 在全国第 12 个全民健身日来临之际，大荔县“全民健身日”系列活动启动仪式在中心广场举行。县委常委、宣传部部长谢文秀，副县长刘丁、县体育运动中心主任刘海燕等参加活动。

8 月 13 日 渭南市市长王琳深入大荔县多地调研防汛减灾、美丽乡村、农村经济、重点项目、工业发展等各项工作。县委书记刘莉，县委常委、常务副县长段洪涛，县委常委、县政府党组成员卢高昌，副县长张红林参加调研。

8 月 18 日 正威新材料（渭南大荔）纳米谷产业园项目在大荔县经开区正式开工建设。市委书记魏建锋，全国政协委员、正威国际集团董事局主席王文银，市长王琳，市委常委、秘书长王建平，省发改委、工信厅、商务厅、自然资源厅等有关负责同志及刘莉、马荣界、张锋等县级领导参加开工仪式。

同日 由县委办牵头、县民政局组织、20 多个部门、镇参与的大型人文纪录片《地名中国·大荔篇》实拍，工作协调会在县委二楼会议室举行。

8 月 22 日 由大荔县两宜镇组织的“守护乡愁、振兴老家，我为家乡代言”推介活动在西安举行。

8 月 24 日 大荔县东城街道办举行“培养节约习惯·拒绝舌尖浪费”线上线下万人签名动员大会，落实“光盘行动”从我做起、从现在做起，把节俭新风写进生活点滴，助推大荔文明城市创建。

8 月 26 日 《家在黄河边》剧组在大荔县两宜镇南健村举行开机仪式。

同日 大荔县 2020 年第三次项目集中开工暨省级重点大荔亚琦国际物流商贸城项目举行开工仪式，此次集中开工项目共 8 个，总投资 71.5 亿元。县上领导刘莉、马荣界、杜鑫、段洪涛、刘亨、张红林、刘丁、赵磊、王晓鹏、顾东东、杨景梅等参加开工活动。

同日 县委书记刘莉主持召开全县脱贫攻坚领导小组第十四次（扩大）会议，传达落实省市有关会议精神，部署大荔县“对标补短”各项工作。县人大常委会主任马荣界、县长杜鑫等县上领导参加会议。

9 月

9 月 1 日 陕西省委科技工委书记、省科技厅厅长赵岩一行来荔调研省级农业高新技术产业示范区创建工作。市委常委、副市长刘凯，县委书记刘莉、县长杜鑫、副县长刘丁等市县领导一同参加调研。

9月7日 由大荔县慈善协会、县扶贫办主办，县文化和旅游局承办，县民政局、县退役军人事务局、县残疾人协会协办的“9·9公益日”慈善文化惠民公益演出在同州广场拉开帷幕。当天，县慈善协会会长孙忠社，县退役军人事务局局长郭发胜等部门领导和志愿者800余人参加活动。

9月8日 水利部水库移民司副司长谭文一行来荔调研水库移民后期扶持工作，副县长张红林、县水务局局长李中虎陪同调研。

9月10日 大荔县召开脱贫攻坚领导小组第十五次会议暨“对标补短”工作调度会。

9月14日 县委书记刘莉主持召开第85次县委常委会，传达学习8月31日中共中央政治局会议精神、中央全面深化改革委员会第十五次会议精神，以及习近平总书记在纪念中国人民抗日战争暨世界反法西斯战争胜利75周年座谈会上的讲话和在全国抗击新冠肺炎疫情表彰大会上的讲话精神，研究本县《关于加强新的社会阶层人士统战工作的意见》《关于大荔县食品安全监管事权清单的意见》，以及目标责任考核相关意见。

9月15日 大荔县召开易地扶贫搬迁后续扶持工作专题会议，研究推进惠安小区易地扶贫搬迁后续扶持工作，确保脱贫攻坚各项工作取得完胜。县委常委、常务副县长段洪涛主持会议。

9月16日 由渭南市人民政府、市农业农村局、市果业发展中心、万果风云会承办，大荔县果业发展中心协办的“果香渭南生态果篮—2020年全国知名果商大荔果区行”活动在大荔冬枣小镇——安仁镇万亩有机冬枣示范园隆重启动。

同日 由县科协、宣传部、教育（科技）局、卫健局、农业农村局、应急管理局等20多个县全民科学素质工作领导小组成员单位承办，主题为“决胜全面小康，践行科技为民”的大荔县2020年全国科普日主场宣传活动在同州广场隆重举行。县委常委、宣传部长谢文秀，副县长刘丁出席活动。

9月18日 国家互联网信息办公室发布《关于对国家数字乡村试点地区名单的公示》，陕西省渭南市大荔县、杨凌示范区杨凌区、商洛市柞水县、汉中市佛坪县4个县（区）上榜。

9月22日 县委书记刘莉与新华社陕西分社记者进行座谈交流，双方就大荔经济社会发展、农业农村发展、乡村振兴规划、支柱产业升级等方面取得的成就和未来发展规划进行深入交流。县委常委、宣传部部长谢文秀一同参加座谈交流。

9月23日—24日 2020年大荔县民法典知识竞赛预赛分别在县政府会议室和县公安局举行，来自全县各镇、部门及企业66支代表队的198名选手参加比赛。

9月24日 县委书记刘莉主持召开第86次县委常委会，传达学习9月23日召开的全省当前重点工作和“十四五”规划编制工作会议精神、习近平总书记关于严格耕地保护重要指示批示精神，以及省委副书记、省长赵一德同志，市委书记魏建锋同志批示精神，研究本县《关于陕西大荔省级农业高新技术产业示范区建设发展规划的意见》《关于大荔县品质城市行动方案的意见》。

9月28日 县委书记刘莉主持召开县际交叉检查反馈问题整改暨脱贫退出工作会议，动员全县上下知不足、加劲干，严深细实做好问题整改、脱贫退出等各项工作，全面消除薄弱环节、补牢短板弱项，确保扶贫实效和脱贫成果。县委常委、统战部长潘宏伟，副县长张红林参加会议。

10 月

10 月 9 日 县长杜鑫主持召开县政府党组理论学习中心组集体学习暨县政府 2020 年第十六次常务会议。学习《不断增强“四个意识”、坚定“四个自信”、做到“两个维护”》，听取重点工作情况汇报，提请审议大荔县公安局执法办案管理中心立项建设的意见，解决同州湖新区派出所、森林公安派出所、交管大队城区中队、交管大队朝邑中队、交管大队两宜中队建设工程和东关派出所等十个派出所扩建项目立项建设的意见。

同日 大荔县召开当前重点工作推进会，落实省市有关会议精神，分析前三季度经济运行情况，安排部署下阶段各项重点工作，动员全县各级盯紧全年目标，全力夺取今年工作“满堂红”。县委书记刘莉主持会议并讲话，县长杜鑫就抓好全县当前重点工作作具体安排，全体县级领导参加会议。

10 月 12 日 大荔县召开脱贫攻坚重点工作调度会议，对下一步脱贫攻坚工作进行再安排再部署。县委常委、统战部长潘宏伟，副县长张红林参加会议。

10 月 14 日 大荔县召开全域旅游综合体建设工作座谈会，立足现有区域产业禀赋、旅游要素和发展潜力，进一步挖掘旅游要素，丰富旅游产品供给，推进全域旅游建设取得新成果。县长杜鑫、副县长顾东东参加会议。

10 月 15 日 陕西省地理标志运用工程推进现场会在大荔召开。

10 月 18 日–22 日 大荔特色农产品亮相第八届黑龙江绿博会和第三届中国·黑龙江国际大米节。

10 月 19 日 县长杜鑫主持召开县政府党组理论学习中心组集体学习暨县政府 2020 年第十七次常务会议，学习习近平总书记对脱贫攻坚工作作出的重要指示精神、对供销合作社工作作出的重要指示精神和在中央党校（国家行政学院）中青年干部培训班开班式上的重要讲话精神。会议听取重点工作情况汇报，县教育局、县水务局、县农业农村局进行表态发言。审议县教育局《关于大荔县 2020—2025 年中小学幼儿园布局专项规划编制方案的意见》、县卫生健康局《关于大荔县紧密型县域医疗卫生共同体建设实施方案的意见》。

10 月 20 日 陕西省慈善协会向大荔县九九重阳关爱贫困老人及抗击疫情物资捐赠仪式在县中心敬老院举行。当天，省慈善协会向大荔县共捐赠 126.922 万元的物品，其中慰问资金 3 万元，米、面、油价值 2 万元，电视机 6 台价值 2.1588 万元，冷热净水器 324 台价值 119.1672 万元，空气净化器 2 台价值 0.596 万元。

10 月 21 日 大荔县 2020 年第四次项目集中开工暨大荔驰光新能源 100MW 光伏发电项目开工仪式在官池镇举行。此次集中开工项目共 9 个，总投资 19.22 亿元。县长杜鑫、县人大常委会副主任丁保卫、副县长张红林、县政协副主席张冰琴等参加活动。

10 月 22 日 陕西省“六好司法所”创建现场推进会在大荔县召开。渭南市委常委、政法委书记樊存弟，副市长、市公安局局长杨建琦，大荔县委书记刘莉等领导出席会议。

10 月 24 日 陕西省委第十一巡视组巡视大荔县工作动员会召开。会前，省委第十一巡视组组长苟润祥主持召开与大荔县委书记刘莉的见面沟通会，传达刘国中同志在省委书记专题会议听取十三届省委第八轮巡视情况综合汇报时的讲话精神，通报有关工作安排。

11 月

11 月 1 日 第七次全国人口普查入户登记，首日，大荔县同步开展人口普查入户登记工作。

11 月 5 日 县长杜鑫主持召开县政府党组理论学习中心组集体学习及县政府 2020 年第十八次常务会议。学习中国共产党十九届中央委员会第五次全体会议公报，传达学习全市 10 月份经济运行月度分析研判会会议精神、省市今冬明春森林草原防灭火工作电视电话会议精神、全国疫情防控工作电视电话会议精神，学习习近平总书记对禁毒工作的重要指示精神，听取重点工作情况汇报，提请审议大荔县禁毒工作规划（2020—2022 年）的意见。

11 月 12 日 渭南市数字城管平台建设联网现场推进会在大荔县召开。市城管执法局领导及各县（市、区）城管执法局局长、分管副局长、指挥中心负责人及业务工作人员共 90 余人参加现场推进会。

11 月 15 日 西北农林科技大学脱贫攻坚与乡村振兴有效衔接专题研讨班来荔，针对美丽乡村建设与综合治理工作进行现场观摩教学。各县（市、区）党委、政府负责同志，各市（区）相关部门班子成员等一同进行观摩。

11 月 16 日—17 日 湖南省交通运输厅副厅长钱俊君带队验收大荔县创建全国第一批城乡交通运输一体化示范县工作。陕西省交通运输厅二级巡视员、运输处处长鲁会劳，县长杜鑫，县委常委、县政府党组成员卢高昌参加活动。

11 月 17 日 渭南市委宣传部在大荔县组织召开“决战脱贫攻坚决胜全面小康　推动乡村振兴”大荔专场新闻发布会，推广大荔县脱贫攻坚基本经验，宣传大荔县脱贫攻坚亮点工作。县委常委、宣传部长谢文秀参加发布会。

11 月 18 日 大荔县妇联检查指导“心灵驿站”项目执行情况，并为中心授牌——大荔县妇女儿童心灵驿站，同时授予渭南市妇女儿童心灵驿站。

11 月 19 日 大荔县委理论中心组召开集体学习会。重点围绕“五大行动”成果观摩学习，结合十九届五中全会精神开展集中辅导，并进行交流发言。省委巡视组有关领导列席、市委党校原副校长辅导宣讲、市委讲师团成员旁听指导。

11 月 22 日 新编同州梆子《黄河岸边枣花香》在大荔县剧院与观众见面。

11 月 23 日 县长杜鑫主持召开县政府党组理论学习中心组集体学习暨县政府 2020 年第十九次常务会议，学习中共中央、习近平总书记、省长赵一德有关重要工作会议、重要讲话、重要指示精神，传达学习全省有关会议精神和工作安排，听取本县重点工作情况汇报，研究县水务局、文旅局、住建局等有关部门提交的实施国家节水、全域旅游创建、农村生活垃圾收集转运等相关议题。

11 月 25 日 大荔县在成都举行“古蜀蓉城·魅力大荔”金秋季优势项目宣传推介会。

11 月 27 日 第十八届中国国际农交会在重庆举办，大荔冬枣、花生、沙底辣椒、沙苑红萝卜等四种国家地理标志产品以及各种特色优质农产品亮相展会，推动大荔县优势特色农产品走向全国，走向世界。

11 月 30 日 县委理论中心组集体学习（扩大）会议召开，传达贯彻落实省委十三届八次全会精神和全省重点项目观摩活动关中片区座谈会精神，县委书记刘莉主持并讲话。陕西省委第十一巡视组副处级巡视专员徐仁华、全体县级领导参加会议。

12 月

12 月 2 日—3 日 陕西省委科技工委委员、省科技厅副厅长林黎明一行来荔调研拟建的大荔省级农业高新技术产业示范区。渭南市委常委、副市长刘凯，渭南市政府副秘书长马道平、县委书记刘莉、县长杜鑫，县委常委、宣传部长谢文秀，副县长顾东东等一同调研。

12 月 4 日 大荔县召开主城区禁止限制燃放烟花爆竹工作领导小组会议，进一步贯彻落实国务院《打赢蓝天保卫战三年行动计划》，安排部署禁止限制燃放烟花爆竹重点工作。副县长、县公安局局长王晓鹏参加会议。

12 月 10 日 渭南市委常委、政法委书记樊存弟带领全市综治中心观摩组来荔观摩综治中心建设和实体化运行情况。县委书记刘莉，县委常委、政法委书记许喜林，副县长、县公安局局长王晓鹏陪同观摩。

12 月 14 日 县长杜鑫主持召开县政府党组理论学习中心组集体学习及县政府 2020 年第二十次常务会议。学习《中共中央关于制定国民经济和社会发展第十四个五年规划和二 O 三五年远景目标的建议》，学习传达陕西省委十三届八次全会精神，学习习近平总书记对做好关心下一代工作作出的重要指示精神，渭南市委书记魏建锋来荔调研时的指示精神，听取重点工作情况汇报，提请审议全县今冬明春火灾防控工作的意见。

12 月 20 日 大荔县召开蓝天保卫战决战决胜攻坚行动工作推进会，认真贯彻落实全市蓝天保卫战决战决胜攻坚行动紧急推进会会议精神，对近期重点工作进行安排部署，全力推进蓝天保卫战各项工作。县委常委、县政府党组成员卢高昌参加会议。

12 月 22 日 大荔县第三代残疾人证（智能化）换发工作正式启动。

12 月 28 日 县长杜鑫主持召开县政府党组理论学习中心组集体学习暨县政府 2020 年第二十一次常务会议。学习中共中央关于制定国民经济和社会发展第十四个五年规划和二 O 三五年远景目标的建议、中共中央政治局民主生活会精神、中央经济工作会议精神，学习《一以贯之全面从严治党，强化对权力运行的制约和监督》。听取重点工作情况汇报，提请审议关于落实招商引资“一号工程”实施等意见。

12 月 30 日 大荔县卫生健康综合执法大队正式挂牌成立。副县长肖卫斌，卫健局党委书记、局长李耀武为大荔县卫生健康综合执法大队揭牌。县卫健局全体班子成员、城区各卫生健康单位主要负责人以及卫生健康综合执法大队全体干部职工参加活动。

12 月 31 日 全县共有 68 个贫困村，建档立卡贫困户 26049 户 89237 人。2016 年，7974 户 30095 人脱贫；2017 年，60 个贫困村退出、3119 户 12113 人脱贫；2018 年，8 个贫困村退出、1718 户 6262 人脱贫；2019 年，1603 户 5314 人脱贫；2020 年 11 月经过贫困退出程序，剩余 2469 户 5588 人全部脱贫。

中国共产党大荔县委员会

中共大荔县委员会领导成员

书　记　刘　莉（女）
副书记　翟玉宝（4月离任）
　　杜　鑫　赵　超（12月任职）
常　委　刘　莉（女）
　　翟玉宝（4月离任）
　　杜　鑫　赵　超（12月任职）
　　刘　亨　段洪涛（12月离任）
　　许喜林　谢文秀（女）
　　卢高昌　潘宏伟　高　峰

党组、系统党委及其领导成员

县人大常委会党组
　书　记　马荣界
　副书记　武法海
　成　员　张方维　丁保卫
　　王晓鹏（6月任职）　顾东东
　　马政运　杨成林（5月离任）
　　康　锋（5月任职）　翟荔学
县人民政府党组
　书　记　翟玉宝（4月离任）
　　杜　鑫（5月任职）
　副书记　段洪涛（12月离任）
　成　员　卢高昌　杨小强　张红林
　　刘　丁（女）
　　赵　磊（8月离任）
　　肖卫斌　吴新利（4月离任）
县政协党组
　书　记　张　锋
　副书记　杨景梅
县人民法院党组
　书　记　梁中喜
县人民检察院党组
　书　记　崔宏武
县人民政府机关党组
　书　记　杨成林（5月离任）

康　锋（5月任职）

县政协机关党组

书　记　魏平均

县自然资源局党组

书　记　荆霜枝

县应急管理局党委

书　记　许友强

县医疗保障局党组

书　记　柴　斌

县信访局党组

书　记　郑　宏

县民政局党组

书　记　单立政

县林业局党组

书　记　马　彤（9月离任）

张建军（9月任职）

县城市管理执法局党组

书　记　刘伟强

县司法局党组

书　记　赵永胜

县审计局党组

书　记　孙智勇

县行政审批服务局党组

书　记　姚　林

县统计局党组

书　记　张红江

县工业和信息化局党组

书　记　刘红军

县退役军人事务局党组

书　记　郭发胜

县对外经济技术合作局党组

书　记　张焕玲（女）

县沙苑景区管委会党组

书　记　陈祖孝

县总工会党组

书　记　王明芳

县妇联党组

书　记　顾青棉

县残联党组

书　记　张文耀

县科协党组

书　记　胡宏川

县直机关工委

书　记　肖　锋

发改局党委

书　记　杨宇宙

教育局党委

书　记　薛彦荣

公安局党委

书　记　吴新利（4月离任）

王晓鹏（5月任职）

财政局党委

书　记　张晓民

人社局党委

书　记　李　民

住建局党委

书　记　郑宏斌

农业农村局党委

书　记　张国华

水务局党委

书　记　李中虎

交通局党委

书　记　王永刚（9月离任）

王根鹏（9月任职）

文化和旅游局党委

书　记　党文委

卫生健康局党委

书　记　李耀武

市场监督局党委

书　记　穆卫国

供销联社党委

书　记　宁荔军

非公经济组织党委
书　记　穆卫国

社会组织党委
书　记　单立政

县委工作综述

2020年，在市委、市政府的坚强领导下，我们坚持以习近平总书记来陕考察重要讲话精神为指引，践行新发展理念，聚焦追赶超越，坚定“1+”发展思路，一体推进“五大行动”，全力以赴“战疫”“战贫”，千方百计“保底”“稳盘”，疫情防控取得显著成效，脱贫攻坚圆满收官，经济发展“转正”向好，建设黄河流域生态智能绿色发展示范区蹄疾步稳，县域经济高质量发展迈出新步伐，社会大局和谐稳定、人民群众的获得感幸福感安全感不断增强。预计：全年生产总值173亿元，增长2%；规上工业总产值114亿元，增长2%；固定资产投资增长1%；地方财政收入2.01亿元，增长4.04%；城乡居民人均可支配收入分别达到32775元、14324元，增长6.5%、8%。

一、时刻牢记谆谆教诲、不断夯实信念之基

坚持把学习贯彻习总书记系列重要讲话精神作为首要政治任务，聚精会神抓学习，知信行统一谋方向，全县上下“四个意识”更加牢固、“四个自信”更加坚定、“两个维护”更加坚决。集中学习研讨。分级分类举办培训班78期，邀请专家开展专题讲座，33名县级领导、80余名科级干部分组研讨、撰写课题报告，共同汲取精神力量、为大荔新时代追赶超越献智献策。开展理论宣讲。组建县委宣讲团，进机关、进企业、进校园、进社区、进田间、进课堂开展宣讲200余场次，3万余名党员干部热议习总书记重要讲话精神，新时代追赶超越精气神焕然一新。谋深发展方向。十六届十次全会审议通过《中共大荔县委关于凝心聚力埋头苦干奋力谱写大荔新时代追赶超越新篇章的实施意见》，提出了“十四五”规划和2035远景目标的建议，确立了“三区一中心”发展定位，为大荔开启全面建设现代化新征程廓清了思路、明确了重点，指明了路径。

二、倾情倾力共战疫情，弘扬维护生命至上

全面落实“坚定信心、同舟共济、科学防治、精准施策”总要求，与疫情斗争、与时间赛跑，取得了阶段性防控成效。严防严控不松劲。推行“网格化管理、小单元作战”，建立五级包联、“片长制”防控机制，推动“人防+技防+铁脚板”防控模式，18个工作专班、141个小区临时党支部、两万余名党员协同作战，75万群众众志成城，取得“零输入、零感染、零病例”的防控战效。常态化防控不懈怠。县级医疗机构“网上问诊”平台全部开设，县医院等3个核酸检测实验室建成投用，建立完善常态化疫情应急响应体系，有效化解处置两起阳性关联事件，疫情防控成效不断巩固。复产复工稳推进。推出“集中攻坚月+惠企12条+一企一策”帮企纾困组合拳，全体县级领导主动担负包联责任，沉下身子、迈开步子、甩开膀子深入项目建设一线，疏堵点、解难点，“十四运”沙排馆等23个省市级重点建

设项目，在全市率先复工复产，完成项目投资65.8亿元，占年度任务的104%。

三、决战决胜脱贫攻坚，全面小康步履铿锵

坚持把实现高质量脱贫作为践行初心使命的直接检验，落实“三排查三清零”要求，部署百日冲刺“十大行动”，推行“四项任务”清零专项，开展“六个一”和“大走访送温暖”活动，剩余2469户5588人全部脱贫。夯实闭环责任。全体县级领导担任街镇“第一党委书记”，人大、政协分片督战，扶贫办及“八办五组”条块结合分级指导，272支帮扶队、2529名帮扶干部“一对一”包联，形成了清晰无缝的责任链条。建强产业支撑。投入5242.3万元，新建扶贫产业园60个，修建温室大棚604座，贫困村产业覆盖率达到100%，贫困群众年人均收入突破9000元，小坡村被中宣部确定为全国首批全面建成小康社会“百城千县万村”调研点。我县顺利通过国家第三方评估。深化消费扶贫。组织开展媒体展销、百万职工促销等专题推介16场次，电商直播带货达3500余场次，电商销售突破26亿元，销售扶贫产品4亿元，带动3万余贫困群众日子节节高、挑上“金扁担”。做实长效保障。饮水氟超标问题全面得到解决，8.6万人吃上放心水，全县医院床位数增加到3879张，紧密型医共体模式提升镇村医疗水平，健康扶贫模式在全省推广，贫困群众获得感显著增强，满意度进一步提升。

四、谋深谋实“1+”思路，发展质量稳步提升

坚持把农业作为最大的资源，大力发展现代设施农业，培植关联二三产新业态，构建绿色循环体系，推动农业全产业链提质增效，趟出了一条具有大荔特色的农业县高质量发展新路子。现代农业强势发力。牢固树立“国家粮食安全”观，坚决遏制耕地“非农化”、防止“非粮化”，建成2.21万亩高标准农田，粮食总产41万吨，实现三年连续递增。中化、金丰公社签约服务模式，托管农作物7.3万亩，助力现代农业稳步转型。大荔冬枣连续6年跻身“中国果品区域公用品牌20强”，品牌价值48.68亿元，全县主要农作物耕种收综合机械化率达到96%，范家镇入选全国“一村一品”示范镇，我县被评为全省“现代农业强县”。工业经济加速转型。经开区1.7万平方米标准化厂房建成招商，16.4公里供气管网、创业路供水工程竣工投用，园区承载力进一步增强。总投资48.5亿元的光伏及风力发电项目集群初见雏形，金正大、远鸿钢构、秦悦建材等50余家优质企业加速成长，正威纳米谷等产业链重点项目进展顺利，丰仓原淀粉及酒精生产线等绿色循环项目成为经济发展新的增长点，新增规上企业7家，规上工业总产值位居全市第一方阵，创新创业基地被评为“省级示范基地”。旅游业态趋于多元。以申报全球重要农业文化遗产为契机，对沙苑地区2000余亩枣林、千余棵百年以上老枣树，进行统一规划、统一保护，建成古枣树公园，引领区域生态旅游。积极创建“国家全域旅游示范区”，以“做强旅游产品、做特旅游商品、做优旅游服务、做热旅游营销”为抓手，统筹打造17个全域旅游综合体，举办“风华同州又见美好”“秋韵大荔·与您相约”等文旅推介活动8次，累计接待游客780万人次，荣获“陕西省全域旅游示范县”。

五、全面深化改革开放，发展动能持续释放

坚持改革不停顿、开放不止步，打破束缚、释放活力，推动改革开放走深走实，努力打造内陆改革开放高地。改革意识不断增强。召开县委全面深化改革委员会会议6次，分析研判改革形势，研究部署重大改革任务，协调解决改革过程中遇到的难点重点，做到了改革工作随提随议、随议随决、随决随办。先后在瞭望杂志等省级以上杂志刊发改革成果15项，《县域高质量发展“1+”探索》《探索新型服务三农新模式》等改革成果受到各级广泛关注，大荔发展壮大村集体经济模式经验在全国推广。营商环境持续优化。相对集中行政许可权改革稳步实施，首批12个部门、100个审批事项划转到位，200个高频事项实现“最多跑一次”，市县一体化政务服务平台建成运行，“一网通办”网办率达到91%，企业办事更加便利、规范，获得感明显增强。出台惠企纾困12条措施，落实减税降费红利3818万元，“双包一解”模式在全市推广。设立地摊集中点15处，新发展各类市场主体5872户，农民专业合作社总量、增量稳居全市第一。招商引资再谱新篇。狠抓招商引资“一号工程”，县级领导带队先后赴上海、成都、深圳、厦门、杭州等地开展招商活动，参加全省招商引资项目云签约、举办“古蜀蓉城·魅力大荔”金秋季优势项目等宣传推介活动9场次，亿居国际企业管理集团等40多批次客商走进大荔，新签约项目15个，总投资160.69亿元，已到位资金107.24亿元。同时，策划包装项目500个，总投资1312亿元，储备专项债券项目29个，中省预算内投资项目15个，争取资金1.76亿元。

六、深入践行“两山”理念，生态环境持续优化

充分认识黄河国家战略赋予大荔的历史使命，坚持重在保护、要在治理，让黄河真正成为幸福河。系统推动黄河流域生态保护。统筹推进山水林田湖草沙综合治理，投资1.6亿元实施“三河”堤防养护及滩面整治工程，建成44.6公里的宽幅林带，恢复湿地面积1.4万亩，涵养黄河生态、守护黄河安澜。全面启动《大荔县黄河流域生态保护和高质量发展实施方案》编制工作，5个专班、10个工作小组齐抓共管、通力协作，23项重点工作任务取得阶段性成效，174个策划项目总投资约144.5亿元，有6个生态治理和保护类项目纳入国家项目库。合力推动品质城市建设。召开全县动员大会，专题部署品质城市“12345”（一打击、两规范、三覆盖、四清零、五提升）行动，各涉及单位聚集优势力量，横向协作联动，人大代表、政协委员现场视察调研、督战督办，各项任务进展顺利、成效初显。同州湖北路西延段建成通车，西新街西延、同州路东西段道路工程进展有序，北新街、东环路等10条排水供气供热管网工程建设完成，审计局等3个老旧小区改造全面完成，城市“双修双改”不断取得新突破。“数字城管”二期并网建设全市领先，国家卫生县城复审顺利通过。全面提升乡村宜居品质。完成卫生改厕5100套，8个村级垃圾压缩中转站、3个污水处理厂建成投用，光大热电联产、旭彤生物质发电项目、荔润农业等循环绿色项目落地投产，4700吨树枝、1万吨废旧薄膜变废为宝，农村面源污染得到有效治理。积极创建国家森林城市，新建环村林带50个、花卉村40个，打造生态廊道630公里。全年整治散乱污企业9

户，完成“双替代”改造75025户，北洛河断面水质稳定达标，全县PM2.5浓度较2019年同期下降了23.7%，优良天数同比增加29天，空气质量改善幅度在关中地区67个县市区排名第2，为历年来最好水平。

七、始终恪守为民初心，人民福祉不断增进

牢固树立人民至上理念，努力构建人民幸福之基、社会和谐之本，让广大群众看到更大变化得到更多实惠。民生保障不断增强。聚焦重点就业人群，加大援企稳岗政策落实，实施职业技能提升行动，组织线上线下专场招聘，城镇累计新增就业7080人，农村劳动力转移就业5.2万人。实验二小、同州幼儿园建成招生，新增学位3000个，普惠性幼儿园占比达到87.26%，“大班额”问题得到全部化解。财政投入资金66.5万元，完成下寨郑家等7个农村互助幸福院提升改造工程，选派37名护理员参加养老服务技能培训，形成了适合村情、符合需要的农村幸福院建设运营模式，赢得群众的高度认可。文化生活不断丰富。以“群众满意”为标尺，“一元剧场”“四进零距”等公益演出达到3500余场（次），县文化馆晋升“国家二级馆”。同州梆子现代戏《黄河岸边枣花香》列入全市产业扶贫优秀剧目，大荔面花、剪纸、九品十三花等“大荔非遗”走进2020渭南非遗文化直播周，《大荔黄河故事》编撰完成，开展“全民健身日”叫响全民健身活力县，入选“国家体育消费试点县”，被评为“国家体育产业示范基地”。治理能力不断提升。创新开展矛盾纠纷排查化解专项行动，建立村（社区）、组、户三级网格，301名网格长、2800余名网格员、1.1万余名信息员织密综治网格，安全生产、社会稳定等各类风险隐患得到有效防范。紧盯扫黑除恶三年收官，以“一十百千万”行动为牵引，积极推进“六清”行动，深挖彻查涉黑涉恶问题“保护伞”，三年累计打掉恶势力犯罪集团和团伙共13个，破获九类涉恶刑事案件253起，各类行业、治安乱点得到有效整治，平安建设满意度达到96.39%，稳居全市第一方阵。

八、坚持党的全面领导，着力净化政治生态

坚持以党的政治建设为统领，压紧压实管党治党责任，深入践行新时代党的组织路线，推动全面从严治党向纵深发展。基层基础不断牢固。深刻领会“留心护根”丰富内涵，推广“智慧东城”服务模式，强化“12345”接诉即办制度机制约束，推行小区党建“44322”工作法，在全市率先实现小区党组织全覆盖，召开了全市小区党建工作现场会，被《中国城市报》专版宣传。“村村达标、全面示范”创建成果位居全市前列，26个软弱涣散村党组织华丽“蜕变”，27名“113”乡村振兴人才工程和“165”村级后备力量当选新一届村党组织书记，基层战斗堡垒作用明显增强。政治生态不断净化。扎实开展赵正永严重违纪违法案“以案促改”工作，所有县级领导严格围绕“四个查一查”“四个专项治理”开展自查自纠、集体赴渭南廉政文化主题展馆接受廉政教育、带头签订不违规收送礼金承诺书，营造了风清气正的政治生态。突出注重实绩，精准运用“三级名单一次磋商”规范干部初始提名，“10+15”正负面清单精准考察识别干部，全覆盖开展综合研判考评干部，深化运用“三项机制”，对10个镇12名领导干部进行了调整交流，10名干部优先晋升职级，干部队伍活力显著增强。执纪监督不断深化。紧盯落实中

央八项规定精神和实施细则、“四风”方面突出问题，开展明察暗访 24 次，持之以恒正风肃纪。以县镇纪检监察机关“三化”建设为抓手，高标准指导全县 17 个镇（街道）完成谈话室建设，配齐办公办案设备，规范线索处置、谈话函询、审查调查、审理等关键环节措施使用及审批权限，确保纪检监察工作依规依纪依法开展。完成全县 31000 余名监督对象信息采集工作，对 6 个镇、12 个单位开展常规巡察，对 8 个单位开展“回头看”和“机动式”巡察。今年共处置问题线索 481 件，立案 251 件，党纪政务处分 273 人，运用“四种形态”处理 585 人次，持续释放越往后监督执纪越严的信号。

回顾一年来的工作，成绩可圈可点，但发展中的困难和问题还不同程度存在，主要表现在：一是产业结构不够优，一产独大的现状还未完全改变，二三产与一产的融合还不够紧密，距离实现产业相互渗透、深度融合还有差距；二是经济总量还不够大，引进的企业不少，但是工业科技含量不强，能够支撑发展转型的大项目、好项目较少，新的增长点没有系统形成，创新对经济社会发展的支撑引领作用还不突出；三是群众获得感还不够多，城市基本公共服务不平衡、不充分，农村基础设施建设还有待提升，民生领域的一些短板弱项还没有得到有效解决；四是乡村全面振兴组织保障还不够强，部分基层党组织书记创新意识不足，党建与业务工作融合不紧，党支部战斗堡垒作用发挥不明显。这些问题，我们会在今后工作中切实加以解决。

五年看开头、开局是关键。2021 年，我们将坚持以习近平新时代中国特色社会主义思想为引导，深刻领会习总书记来陕考察重要讲话精神，认真落实省委十三届八次全会、市委五届十次全会要求，贯通落实“五个扎实”“五项要求”，深化“1+”发展思路，抢抓黄河国家战略机遇，加快“三区一中心”建设步伐，以“勤、快、严、实、精、细”的作风，奋力谱写大荔新时代追赶超越新篇章，为全面建设社会主义现代化新征程开好局、起好步，向建党 100 周年献礼！

县委办公室

主　　任　郝　荔
副 主 任　马武斌　王　辉（10 月任职）
纪检组长　王立虎
督察专员　廉小刚（10 月任职）

【理论学习】始终把政治建设摆在首位，强化理论武装，提高政治站位，带头建设让党放心、让人民满意的模范机关。坚持办公室周学习、月总结制度，组织干部职工深入学习习近平新时代中国特色社会主义思想，精细研读党的十九届五中全会及习近平总书记来陕重要讲话精神，扎实开展研讨交流，真正做到对“对国之大者心中有数”、对“两个维护”高度自觉；坚持干什么学什么、缺什么补什么，围绕文书办理、综合信息、改革政研、督查协调、保密机要、后勤保障等工作，引导广大干部钻研业务，及时充电补课，让每名干部都成为精通业务的多面手；坚持开展“全员阅读、书香机关”读书日活动，将县委办全体干部分为 6 个小组，围绕《习近平谈治国理政第三卷》、

习近平总书记系列重要讲话精神、政治时评、名人传记等进行诵读，培养干部爱读书、善读书、读好书的好习惯，营造积极进取、健康向上的良好氛围。

【办文办会】严把公文格式关、内容关、程序关、时效关，示范带动全县文书工作精细规范，年内接收处理上级来文 819 件、下发文件 159 件，确保上情下达、政令畅通。建立“重要会议两两负责、部门会议轮流指导”机制，会前认真推敲，会中及时跟进，会后总结提升，年内组织承办的全县 143 场会议活动无一例差错。提倡精炼、清新、朴实的文风，精雕细刻、字斟句酌，力求对标上级不走样、切合实际不漂浮、指导工作不空虚，全年起草领导讲话和汇报材料 60 篇，各类综合材料 15 篇，编写大荔县基本情况数据库，为领导决策提供有效参考。进一步规范全县党政领导干部请假和外出报备工作，严肃纪律，规范程序，全年共有 101 人次科级领导干部、51 人次县级领导干部及时向县委请假报备。

【信息宣传】及时准确上报各类信息 400 余条，收集报送《客情报告》105 条，完成中省市约稿信息 30 条，编发《每周工作要情》50 期，创新刊发《信息参阅》15 期，精心运营《大荔信息》公众号，为领导准确、全面掌握县情要事提供参考。

【深化改革】先后在《瞭望》《中国报道》《省委调研决策》刊发《县域高质量发展“1+”探索》《发展壮大村级集体经济的实践和探索》等经验成果 15 项，发展壮大村级集体经济经验被中央深改办在全国推广，大荔县获批“互联网+”农产品出村进城工程试点县、全国“数字乡村”试点县。

【督查落实】按照“抓督查就是抓服务”的理念，完善分解立项和跟踪督查机制，先后 8 次对疫情防控、脱贫攻坚等重点工作进行督查，下发督办件 34 件，转办人民网群众留言 75 件，承接各级批转件 73 件，办结率 100%。

【保密机要】严守 24 小时值班制，完成“安可”工程安装任务，实现涉改单位电子政务内网全覆盖，切实守住“命门”，把好“命脉”。坚持涉密设备延伸到哪里，保密工作就做到哪里，深入开展保密宣传月活动，对全县涉密单位保密工作进行全面检查，全年无一例泄密事件发生。

【机关环境】完善社会购买服务机制，用心用情做好路基路面修缮等工程，扎实开展机关疫情防控工作，千方百计改善食堂饭菜质量。健全安全保卫、卫生保洁等制度，定期检修机关大院水、电、讯等设施设备，营造良好的工作环境。树立长期过紧日子的思想，严格控制支出，坚持精打细算，厉行勤俭节约，反对铺张浪费，确保了机关的正常运转。

【值班值守】完善《办公室值班值守制度》，坚持 24 小时三级值班值守制度，保证电话不断线、工作不断岗，信息传递畅通无阻。积极做好群众来信来访，热情接待，耐心解释，妥善处置，全年累计接待群众上访 198 起 547 余人次。

【国家安全】成立县国家安全委员会，建立重点领域国家安全工作协调机制，涵盖政治、经济、文化、社会、科技、网络等 12 项重要领域，完善每月定期研判报送、重大紧急信息报送制度，全力以赴做好保障国家安全工作。

【脱贫攻坚】定期组织包联干部深入官池镇西阳村、北阳村、苏胡村，开展盖新房、垒围墙、平院地、建灶房、搞绿化、夏送清凉、冬送温暖等系列帮扶活动，全力推进消费扶贫，年内退出贫困户 14 户，大荔县委办被评为 2020 年度全市脱贫攻坚驻村帮扶工作先进单位。

组织工作

中共大荔县委组织部

县委常委、组织部长　张登平

常　务　副　部　长　刘景明

康　锋(5月离任)

刘华刚

林建陕

李　锋

李富强

【政治建设，教育管理】坚持把提高各级党员领导干部政治觉悟、政治能力贯穿于党员干部教育培训全过程，巩固拓展“不忘初心、牢记使命”主题教育成效，党员干部的政治意识、在党意识和党性观念不断增强。围绕习近平总书记来陕考察重要讲话、重要指示精神，累计举办培训班78期，培训各级干部9700余人次，各级领导干部心系“国之大者”的政治意识以及统筹应对突发事件和经济社会发展的能力得到增强。举办县处级领导干部深入学习习近平总书记来陕考察重要讲话——“弘扬延安精神　净化政治生态”专题培训班，邀请陕西省委讲师团特聘专家学者进行党风廉政教育专题辅导报告，教育引导领导干部从延安精神中汲取信仰力量，查找党性差距，校准前进方向。建立以县委党校为主阵地，各镇（街道）创新发展培训中心、县农广校、教师进校、技工学校等部门培训机构、培训中心为补充，各职能部门协调配合的教育培训资源体系。全县已建成4个党员干部教育培训基地（小坡村万亩冬枣示范园、现代农业园区、朝邑镇平罗村、丰图义仓教育基地）。依托荔北战役烈士陵园（全市廉政建设教育基地、县级爱国主义教育基地）、朝邑（九三）起义纪念馆（全市廉政建设教育基地）、史丰收故居（全市爱国主义教育基地）、任志超故居（爱国主义教育基地）等红色教育资源，强化党员干部党性教育。扎实开展党建“留心护根”工程，统筹抓好4个专项11个行动，精心制定“三强”主题党建活动实施细则，组建160多个党员先锋队。实现党组织和在职党员到社区小区“双报到”，3800余名机关党员加入到小区党员志愿服务队。积极探索“综治+网格化”工作，确定网格长301名，网格员2800余名，网格信息员1.1万余名，县镇村三级网格全覆盖。在疫情防控中，第一时间吹响党员集结号，发动在职及离退休党员3094名，迅速成立141个小区临时党支部和141党员先锋队，下拨136.4万元专项党费助力抗“疫”，实现了摸底排查、重点管控、清洁消杀、封闭管理、宣传劝导“五个全覆盖”，充分彰显组织的强大动员能力和号召能力。

【组织建设】坚持以提升组织力为重点，全面加强党在基层的政治领导力和思想引领力，强化党的工作在基层群众中的凝聚力和号召力。持续加强村级党组织标准化创建，先后建成省级标准化示范村6个、市级标准化示范村15个、县级标准化示范村125个。大力实施“113”乡村振兴人才工程和“165”村级后备力量培养计划，121名以返乡大学生为主体的人才进入村干部队伍，631名优秀人才作为村级后备力量重点培养，相关经验做法被《中国共产党新闻网》《陕西日报》《渭南日报》等

媒体宣传报道。扎实开展村“两委”换届“回头看”“三个大起底”“五个再一遍”等工作，清理补配31名不符合条件的村（社区）干部，272个行政村率先在全市实现村党组织书记、村委会主任“一肩挑”。建成66个“建制型”党支部和92个“功能型”党支部，实现城镇居民小区党支部全覆盖。完善“智慧东城”一体化服务平台，创新形成“369”服务模式，搭建集指挥中心、社区终端、手机客户端为一体的智慧服务平台，将“街镇吹哨、部门报到”和小区党建工作纳入平台，实现信息一体化。有力推进各领域党建提质增效，机关党组织开展“对标规范、晋级争星”活动；学校党组织持续深化“党课进校园”、实施“九个一百”、党建“1+2”手拉手大帮建等活动；公立医院党组织创新推行党建“6+”思路，县级3大公立医院与26家卫生院、4家卫生服务中心实行党建共建、服务联动，全县26家乡镇卫生院均单独成立党组织；非公经济和社会组织党组织建立属地党（工）委书记、副书记非公经济和社会组织党建联系点，下拨党建工作经费43.2万元，组建服务非公企业党建联合体4个，成功申报五星级党组织1个（陕西红汇食品有限责任公司党支部）；国有企业党组织实施“零遗漏”整体提升行动，将“党员先锋岗”“党员责任区”设在营业点，实现服务质量全面提升。出台《关于严管全县脱贫攻坚“四支队伍”的通知》等12个管理类文件，实施“日签到、周报告、月考核、季研判”制度，推行县委组织部领导班子成员包片督查机制，实现督查全覆盖、常态化。抽调272名科级干部到村担任脱贫攻坚帮扶服务队队长，选派2529名县、镇（街道）机关干部与2529户未脱户“一对一”结对帮扶。建立县镇（街道）两级培训机制，承办全省贫困村党组织书记和第一书记脱贫攻坚示范培训班（关中片区），开展“两测一考一比拼”和擂台赛，推进“大走访、大学习、大整改”活动，切实提升各级干部抓脱贫攻坚工作能力和成效。提拔重用优秀第一书记58名，晋升职级第一书记5名、驻村工作队员4名。免费为1900余名村（社区）“两委”干部进行健康体检。持续发展壮大村级集体经济，建立“三资”整治长效机制，做实做强做优“联村党委”“村党组织+”模式。持续发展壮大村级集体经济，对中央扶持的37个集体经济村和100个集体经济示范村进行考核，规范集体经济组织管理。实行党员公开承诺、星级管理、设岗定责、民主评议相结合的管理办法，建立“年初公开承诺、每月考核评星、每季督促践诺、年终总结评议”一体化教育管理机制。严格落实“三会一课”、组织生活会、民主评议党员等制度，全面推行“5+X”主题党日模式（每月在固定召开一次支委会、开展一次集中学习、重温一次入党誓词、参加一次志愿服务、集中交纳一次党费的基础上，结合年初计划和单位实际确定活动主题），通过“五个一”形式（建立一本“生日台账”、发放一张“生日贺卡”、赠送一份“生日礼物”、重温一次入党誓词、开展一次初心分享），组织党员集体过“政治生日”，增强在党爱党意识。推行农村党员分类管理，在职党员突出示范引领，无职党员突出设岗定责，贫困党员突出结对帮扶，流动党员突出跟踪服务，老年党员突出发挥余热，病弱党员突出送学上门，有效解决党员教育管理“一刀切”问题。

【干部队伍建设】坚持把提高干部政治素质、领导水平和治理能力贯穿选人用人和干部队伍建设全过程，推动全县干部勇于担当、奋发有为。探索出“三级名单一次磋商”办法，下放干部初始提名权，夯实初始提名主体责任，增强干部工作的民主化、公开化。坚持“首关

论”原则，围绕政治“五看”（政治忠诚、政治定力、政治担当、政治能力、政治自律），通过“日常‘观言行’、考察‘听民意’、组织‘出鉴定’、个人‘作承诺’、书记‘双签字’”五项举措，严把政治关口。制定“10+15”干部政治表现正、负面清单，设置15项正向、15项反向自我评价内容，使政治合格有标准、政治表现可评价。通过“测评印证、谈话印证、查阅印证、走访印证、问询印证、分析印证”等方式，全面进行干部政治透视体检。坚持“首关不过，余关莫论”，强化考察结果运用，对违反“五个必须”要求、搞“七个有之”等政治表现存在问题、不合格的干部，实行“一票否决”。坚持分析研判靠前，对55个县级部门（单位）及其下属事业单位领导班子和领导干部进行全覆盖的综合研判，并组织县级党政领导班子成员、县级部门主要负责人、下属事业单位负责人、“两代表一委员”、企业负责人、群众代表等人员对全县各级领导班子和党政领导干部进行多方互评，通过量化计分，进行综合排名，多角度印证分析领导班子运行情况和领导干部履职情况。对综合研判情况总体较好、多方互评综合排名相对靠前的2名干部予以交流重用，10名干部优先晋升职级；对10个镇12名领导干部进行调整交流，对13名党政主要负责同志进行提醒，对8个存在苗头性倾向性问题的领导班子正在进行专项巡察。充分利用“12380”电话、信访、网络和短信“四位一体”综合举报平台，注重在干部任前公示、综合研判、群众来信来访中广泛收集问题信息，不断提高干部监督精准度。严格执行领导干部公务活动管理、离任经济责任审计、科级干部请销假等制度，集中开展“裸官”清理、任职回避、“吃空饷”、违规进人等从严管理干部“十二项专项治理”，对违规在企业兼职（任职）的43名干部进行集中清理。坚持关口前移，用好提醒、函询和诫勉措施，全年共约谈提醒党政正职13人，其他科级干部1人。探索建立“5566”综合监督评价体系，形成《关于加强干部政治监督的实施办法》。实现干部档案专项审核全覆盖。修定完善“三项机制”实施办法，全年鼓励激励99人，容错纠错4人，能下1人，牢固树立“能者上、优者奖、庸者下、劣者汰”的鲜明导向。

【人才队伍建设】出台《大荔县有突出贡献拔尖人才管理办法》，选培县管拔尖人才40余名，培养入库农业骨干人才55名、农村实用人才863名，郭长奇、周爱英等27名表现突出的人才被纳入省市优秀人才计划。积极开展“三服务”和“7+1内帮外联”活动，组织送课送教、下乡义诊和农技培训等活动100余次，3000多名基层群众享受到免费医疗服务，累计培训农民1.72万余人。积极申报专家工作站，建成市级专家工作站7所，县级特色农业专家工作站2所，柔性引进专家人才57人。在全县各行各业中开展“岗位大练兵、业务大比武”活动，提升人才队伍整体素质。打造本地特色宣传电视专栏《大荔人才》，录制播放农业、教育、科技、卫生以及乡土等一线人才典型事迹18期。定期开展人才座谈走访、节假日慰问以及人才健康体检活动，落实县管拔尖人才各项待遇，跟进解决人才在工作生活中遇到的实际困难，确保人才全身心投入工作。

【自身建设】坚持领导带头、全员覆盖，深入学习习总书记来陕考察重要讲话重要指示精神，严格落实“三会一课”制度，实现机关主要负责人与支部书记“一肩挑”，推动业务工作与机关党建高度融合、同频共振。扎实开展“组织工作落实年”系列活动，坚持开展“干部领学分享、组工业务讲评”“年轻干部读书学习班”等活动，抓好组工信息及网评撰写，

全年开展业务讲评 30 次、领学分享 20 余次、举办读书班 23 期、道德讲堂 1 期、观看远程教育节目 6 次、在各类中省市党建媒体刊载发表稿件 120 余篇。大兴调查研究之风，完成“关于加强干部政治监督”部长项目 1 项、调研课题 10 项。突出实践导向和实干导向，深度参与疫情防控、脱贫攻坚等工作，深入一线包村包户、督察检查，持续锻造能学能写能干的过硬组工干部队伍。组织开展党风廉政专题学习教育 5 次，观看警示教育片 3 次。围绕脱贫攻坚巡视整改考核专题民主生活会、赵正永案“以案促改”专题警示教育等专项工作，开展谈心谈话 3 次，全面提振干事创业精气神。结合高世龙、冯振东、领导干部违规插手工程建设等违法违纪典型案例，深入学习党规党章、廉洁准则、纪律条例，逐人建立问题清单和整改台账，进一步筑牢全体组工干部思想防线。

宣传工作

中共大荔县委宣传部

县委常委、宣传部部长

刘　亨（3 月离任）

谢文秀（女，4 月任职）

常务副部长　杨守印

副　部　长　王小民　田义常

刘华伟（5 月离任）

张　蕾（女，10 月任职）

刘海燕（女，10 月任职）

【疫情防控】迅速研究制定《大荔县关于新型冠状病毒肺炎疫情的舆论引导及新闻宣传应急预案》《大荔县新型冠状病毒肺炎疫情的宣传报道和舆论引导实施方案》，全面动员社会各方力量和资源，利用农村应急广播、LED 电子屏、流动宣传车、横幅标语、手机移动端广泛宣传防控知识，实现街头巷尾全覆盖。下发《关于使用人民防空警报设施广播疫情防控信息的函》，确保防控信息传递及时、有效。动员号召全县文艺爱好者，在全县开展“文化铸魂、共克时艰”疫情防控文艺作品征集活动，收集作品 500 余篇。歌曲《加油中国》入选“学习强国”陕西频道；《奋斗在第一线》、快板《奋击疫情保太平》网络点击量超过 20 万次。充分发挥“三支队伍”力量，积极挖掘整理疫情防控涌现出的先进典型和感人故事，先后采写《大荔县医院第一批援鄂医疗队出征！你们是最美的逆行者》《大荔：一封贴在门上的“寻人启示”》等多篇有温度、带温情的新闻稿件。其中，《大荔：“荔小青”们的“寒假作业”》被省网信办全网推送。设置《疫情防控大荔在行动》《大荔战疫日记》等特色栏目，从不同角度、不同视角展现抗疫战线上的人物故事。《陕西大荔：吹响党员集结号建起防控先锋队》等多篇稿件被“学习强国”学习平台选用。全网刊发《关于依法依规坚决打击网络谣言的通告》，开通书记热线、县长信箱和举报电话等，共接收有效群众来电信息 1239 个。充分发挥人民网地方领导留言板、西部网民生热线 2 个网络“信访室”的桥梁作用，回复留言 48 条。全网舆情监测，依法查处约谈 3 起，对 1 人进行依法拘留，有力维护网络生态环境。截至 12 月底，在中省市县各级媒体平台上刊发疫情类新闻稿件 6100

余篇（条）。

【脱贫攻坚】邀请县书法家协会、脱贫之星、农技专家走进苏村镇、下寨镇、赵渡镇等镇开展扶志扶智宣讲活动20余场次。加大正面宣传力度，在县电视台、县政府网站开设“聚集脱贫攻坚　大荔在行动”专题栏目，通过新闻报道、公益广告、电视访谈等形式，广泛宣传脱贫攻坚最新动态、扶贫政策及工作成效，共播发脱贫攻坚相关新闻报道970余篇（条）。聚焦脱贫攻坚重点工作、典型人物、感人故事，尤其是陕西广播电视台《新闻联播》栏目对大荔实施降氟改水工程一事进行了重点报道。据统计，在中省主流媒体刊发脱贫攻坚重头新闻稿件340余（篇）条。开展脱贫攻坚题材同州梆子现代戏《枣花香》专题巡演26场；放映扶贫题材数字电影65场；牵头组织开展“决战脱贫　决胜小康”文艺巡演活动，以“小品、戏曲、快板、三句半、小戏、歌曲”等表现形式，奔赴全县所有贫困村进行巡演。同时，举办“我和包联贫困户的故事”有奖征文活动，征集作品120余篇，对获奖的9名同志进行全县通报表扬。积极帮助包联的赵渡镇、严通村、平民村贫困群众解决生产生活中的各种困难，拆除危房、粉刷墙壁、加固围墙20余处，改厕13户，为220余户贫困群众送去杀虫剂、洗衣液、白糖等防暑降温物品和米面油冬季慰问品。开展消费扶贫活动，先后采购贫困户自产自销的桃、冬枣、羊肉、蜂蜜等农特产品万余元。疫情防控期间，在防疫物资进展的情况下，为两个村送去防疫帐篷2个、84消毒液600斤、洗手液50瓶及50袋口罩。同时，积极向水土保持和移民工作中心争取资金200万元，为严通村新建冬枣交易市场一个，争取资金100万元修建生产路1200米，已列入年度计划，受到包联村群众的一致好评。

【宣传思想】按照中省市有关文件精神，结合本县实际，印发《大荔县各级党委创新理论学习“七学”机制》。坚持年初印发的理论中心组学习安排意见，每月至少召开一次中心组学习，不定期专题研究意识形态工作，分析重大舆情、社情。7月，组织县级领导干部及乡镇、部门主要负责人到渭南廉政文化主题展馆参观学习；11月，组织县委中心组成员到县北新街升级改造项目、安仁镇小荀村冬枣大棚设施改造及龙门村互助院等地现场观摩学习，并邀请市委讲师团旁听指导，进一步提升全县各级党委中心组学习的规范化、科学化、常态化水平。今年县委中心组开展理论学习23次，专题研讨5次。组建县级宣讲团，走进农村、企业、社区、学校、机关，开展习近平总书记来陕考察重要讲话精神、十九届五中全会精神宣讲活动32场次，发放学习资料汇编1000余份，不断引导广大党员干部群众把智慧和力量凝聚到谱写大荔新时代追赶超越新篇章上来。4月，开展“保护黄河生态·弘扬黄河文化·推动渭南高质量发展”主题采访活动，共刊（播）发稿件50余篇（条），其中，中央级22篇，省级17篇。同时还组织10余家新闻媒体参与2020大荔冬枣研讨会暨上市发布会活动，进一步打响大荔冬枣品牌。6月初，以媒促农，举办“果乡之旅·‘枣’想约你”—2020陕西大荔农产品媒体促销活动，邀请科技日报、经济日报、农民日报等中省市40余家主流媒体记者和知名网络大V，通过电视、广播、微博、短视频、直播带货等形式，对外展示大荔特色农产品，推介大荔现代农业，刊（播）发宣传报道150余篇（条），浏览量突破8000万人次。9月，安仁镇小坡村的脱贫成功经验，被中宣部列为全面建成小康社会“百城千县万村”调研活动全国首批21个调研点之一，也是陕西省唯一的一个。相继有人民日报、新华社、中央广播电视总台等中央媒体来

荔调研采访，先后在《新闻联播》等栏目刊播《陕西小坡村：盐碱滩地长出致富“金蛋蛋”》《陕西大荔小坡村：黄河滩边果飘香》等20余篇专题报道。积极主动向主流媒体推介大荔成果，从陕西卫视《对话书记》访谈基层党员干部疫情防控的担当，到陕台《今日点击》栏目聚焦黄河流域高质量发展专题片，并直播报道我县特色农产品，再到举办渭南市“决战脱贫攻坚·决胜全面小康·推动乡村振兴”系列新闻发布会大荔专场。截至12月底，在中央电视台、新华社等中央媒体刊播新闻报道47篇（条）。同时，成立“学习强国”渭南学习平台供稿专班，坚持每天推送优质稿件，累计供稿688篇，实现供稿质量和数量双突破，稳居全市第一方阵。

【强化阵地】召开上半年舆情工作分析会，印发媒体接待、信息发布及舆情处置等宣传工作三项制度，健全完善突发事件、敏感信息的收集、研判、处置、引导等机制，利用科技手段实行24小时不间断监控，对媒体反映及网络上出现的舆情信息，宣传部门第一时间沟通衔接，了解核实情况，及时给予答复。向相关涉事单位下发《舆情提示函》66期，确保舆情早发现、早处理，争取把负面影响降到最低。畅通网上信访渠道，通过人民网地方领导留言板、县长信箱等网上信访室，广泛收集群众诉求，及时回应群众关切，坚决把影响消除在萌芽状态。截至12月底，留言板累计收集留言95条，已回复92条，3条正在协调回复；县长信箱留言750件，答复740件，剩余10条还在办理中。创建“同舟兵团”网评队伍，通过申报、政审、评定等环节，从全县17个镇办和20多个重点部门中筛选出257名网评员，在舆论引导方面发挥的作用日益凸显。特别是疫情防控期间，通过网评队伍转发转载疫情防控公告、重要通知等信息，最高点击量突破10万+。今年来，累计接收省市网评任务30余次，跟帖、转发、评论达1300余人次，累计回传网评截图1000余张。充分发挥县融媒体中心主阵地作用，打造集广播、电视、微博、微信、手机APP等为一体全媒体平台，形成资源共享、载体多样、覆盖广泛的传播矩阵。围绕“产业兴村、工业强县、旅游旺县、品质城市、人民至上”五大行动，共播发各类宣传报道16183条。加强新时代文明实践中心建设，组建21支志愿服务队开展理论宣讲、科技培训等志愿服务活动330余次，受益群众30余万人次；开展的“车让人·人守规”文明活动中劝导违法行为1533起；疫情防控期间，每天都有5000余人次的志愿者活跃在群防群控第一线。深入开展“扫黄打非”行动，严查非法有害政治类出版物，坚决不给错误思想提供传播渠道。截至目前，共出动执法人员400余人次，检查全县新闻出版、文化市场经营户共计150家次，警告了5家文化经营场所，书店2家，收缴非法出版物200余册，音像制品101张。

【教育引导】坚持把社会主义核心价值观融入经济社会发展各个方面，全面提升市民文明素质和城乡文明程度。以培育和践行社会主义核心价值观为主线，提高公民思想道德水平。深入开展先进典型人物的学习宣传、评选表彰和推荐工作。民警杨景奇当选全国公安“百佳刑警”，袁烨荣获省级优秀志愿者称号，曹佳、张闻刚两名志愿者获得“陕西省最美志愿者”称号，马宁被评为市级“脱贫之星”。以深化群众性精神文明创建活动为核心，提升社会文明程度。以创建文明县城为契机，大力开展文明单位、文明村镇等创建工作。羌白镇太丰村荣获第六届全国文明村镇殊荣；官池镇、军干所、东城街道畅家村、赵渡镇鲁豫村获得省级文明单位称号，积极申报创建朝邑镇、韦林镇

仓东村等市级文明单位 12 个。挖掘文化底蕴，推动文化事业繁荣发展。围绕保护、传承、弘扬好黄河文化这一主线，今年 7 月大荔黄河文化影视文创基地春雷电影揭牌，“黄河三部曲”第二部电影《家在黄河边》于 8 月开拍，现已杀青。经过打磨提升的同州梆子现代剧《黄河岸边枣花香》12 月初在渭南大剧院汇报演出大获成功，列入全市产业扶贫优秀剧目。组织文艺小分队深入全县各个贫困村、敬老院、扶贫安置点、社区等基层单位开展“一元剧场”“四进零距离”送戏曲、送文艺下乡，惠民演出活动约 210 多场，受惠群众达 15 万人次。文化产业作为市考指标，全县前三季度规上企业营业收入 2.7 亿元，同比增长 6.16%，全年指标稳居全市第一方阵。

统战工作

中共大荔县委统战部

部　长　谢文秀（女，4 月离任）
　　潘宏伟（4 月任职）
副部长　马世杰（1 月离任）
　　于桂红（5 月任职）
　　宋　颖（女）　赵红梅（女）

【学习教育】把学习贯彻落实习近平新时代中国特色社会主义思想，作为统战干部党性锻炼和党外人士思想政治引领的主轴主线。多次举办专题学习会、研讨会，认真学习习近平总书记来陕考察重要讲话、疫情防控、经济社会发展和脱贫攻坚重要论述，以学懂、弄通、做实为落脚点，切实做到思想上重视、行动上迅速、落实上有力，做到学思结合、融会贯通。组织统一战线各界人士参观渭南市廉政馆，开展廉政警示教育，进一步增强遵规守纪、廉洁自律意识；参观渭华起义纪念馆开展红色教育，缅怀先烈，厚植爱国主义情怀。

【合作事业】积极联系各民主党派，定期召开会议，通报县委、县政府近期重点工作情况，落实多党合作和政治协商制度，支持各民主党派履行职责、发挥作用，帮助其加强自身建设。积极开展新的社会阶层人士统战工作，通过前期走访及广泛征求意见，出台《关于加强新的社会阶层人士统战工作的实施意见》，在扎实做好各项准备工作的基础上，于 12 月 23 日召开成立新的社会阶层人士联谊会大会。按照《开展党外代表人士队伍建设调研工作的通知》文件精神，对全县党外代表人士进行走访座谈，进一步完善党外代表人士数据库。

【校地合作】衔接省委统战部、省教育工委、市委统战部，精心组织开展高校党外知识分子“同心追赶超越·助力乡村振兴”主题活动，西安交通大学、西北农林科技大学等 23 所大学教授参与，为大荔乡村振兴把脉巡诊，先后进行民法典解读报告会、“同心讲坛”教育系统专题培训、西北工业大学在大荔中学为高考学生专题辅导、西安医学院为产科与儿科进行诊疗规范培训、召开项目对接座谈会研讨经济发展事宜。联系西安建筑科技大学、长安大学和西北农林科技大学等高校党外知识分子，先后开展调查研究，为乡村振兴示范村进行规划设计。对接九三学社陕西省委员会来本县调研，为大荔黄河流域生态环境保护高质量发展进行指导；制定“凤还巢·新乡贤·统战行”

共促乡村振兴工作方案，建立健全693人的乡贤信息库（其中，收集大荔籍在渭南市境内的乡贤264名，渭南市以外的429名），得到省委巡视组和县主要领导的高度肯定。

【民族宗教】制定《民族团结进步创建工作规划》，创建示范点二处，创建点六处。扎实开展“三化”专项治理活动，投入资金80余万元，清理并改造清真食品门店60家，民族企业整改2家，改建2座清真寺。各中小学校优先安置少数民族家庭学龄儿童就学。年内民族矛盾纠纷安全事件实现“0”目标。健全完善宗教工作领导小组，及时更新县、镇、村三级管理网络人员名单。引导宗教与社会主义社会相适应，建立“月联系、季座谈”联系会制度，开展宗教教职人员法律法规培训会及“四进”宗教活动场所活动，加强防范抵御境外渗透，境外宗教势力未能在本县扎根传播。

【助力脱贫】组建由两名副部长任队长的帮扶服务队，分别进驻韦林望仙村、两宜北社村，帮助11户未脱贫贫困户改厕、改灶、购置竹门帘、美化庭院、协调解决就业等。协调争取小额无息贷款150万，新建温室大棚冬枣56座；争取项目资金近100万元，实施生产道路硬化、村庄绿化，日益提升基础设施。充分发挥统战联系各界优势，围绕消费扶贫主题，先后召开百万职工消费扶贫大荔在行动、三级妇联主席现场“带货直播”“荔行致远·共赢未来”知名商会大荔行等系列活动，深入推进青年电商扶贫工程，食享会入驻大荔45个小区。携手邀请市供销合作社和渭南市电视台拍摄“香”约韦林、“桃”醉其中，网上销售直播，据初步统计，统一战线各界力量消费扶贫金额达到3000万元。

【合力抗疫】新冠疫情发生后，向全县统一战线成员发出《同心聚力防控新型冠状病毒肺炎疫情倡议书》，统一战线广大成员积极响应疫情防控号召，纷纷伸出援助之手，慷慨解囊捐款捐物。据不完全统计，全县统一战线各领域捐款捐物累计339万元。同时，积极响应疫情防控工作号召，开展网络心理健康咨询服务公益活动，为群众缓解因疫情恐慌带来的心理压力。

【机关效能】切实落实“一岗双责”从严治党主体责任，严格落实“三会一课”和主题党日活动，不断提升党员领导干部的党性意识和服务意识，引导党员领导干部发挥先锋模范作用。组织开展民主生活会和组织生活会，认真开展批评和自我批评，不断完善自我，提升党员干部的工作能力和水平。严抓正风肃纪，驰而不息守好纪律作风建设红线，通过专项整治、警示教育、监督执纪等形式，强化管理，全体党员领导干部能够严格遵守中央八项规定要求，不违规插手干预工程建设，时时刻刻严格要求、履职尽责、廉洁从政、干净做人。建立健全机关会议、工作、学习、财务管理等十五项制度，促进机关运行更加制度化、规范化。

老干部工作

中共大荔县委老干部服务中心

主　任　李富强

副主任　聂王锁

【关爱老干部】年初为县处级老领导赠订《光明日报》和《渭南日报》，为各基层党支部订阅《金秋》和《陕西老年报》。6月份，在县

干休所党员活动室召开学习习近平总书记来陕考察重要讲话精神专题培训会，在广大老干部中迅速掀起学习讲话精神的热潮。10 月 27 日，组织部分离退休干部党员以“传承红色基因 助力追赶超越”为主题，赴渭南市博物馆和渭华起义纪念馆学习参观，忆党史、强党性，激发广大老党员的政治热情和参与意识。11 月 13 日，在县委三楼会议室召开专题会议，组织学习党的十九届五中全会精神，并对贯彻落实全会精神作出安排部署；购买赠送《〈习近平谈治国理政〉第三卷》《党的十九届五中全会〈建议〉学习辅导百问》《中国共产党第十九届中央委员会第五次全体会议公报》等学习资料，做到人手一册。

【党建工作】在学好用好《党支部工作条例》的基础上，以标杆支部创建活动为契机，以争创“五好支部”和“五好离退休干部党员”为抓手，对标《基本规范》，落实党员分类管理，积极打造南片支部党建工作示范点，以点带面整体推进，基层党支部的凝聚力和组织力进一步增强。认真开展党建“留心护根”工程，坚持教育引导离退休干部党员“离岗不离党，退休不褪色”，坚定理想信念，永葆政治本色，谱写历史新篇章，为党旗增辉。春节和“七一”前夕，先后集中慰问 35 名高龄困难党员，送去党组织的温暖和关爱。6 月 29 日，举办老干部庆“七一”表彰大会，对在各领域内涌现出的老干部先进典型进行表彰，弘扬社会正能量。9 月 7 日，结合“主题党日”活动，组织城区部分老干部党员代表和机关党员干部在县干休所党员活动室集中收看全国离退休干部网上“学好用好民法典”专题报告会，以实际行动支持新时代社会主义法制建设，动员广大老干部做学习、遵守、维护民法典的表率。9 月 25 日，组织机关党员干部举办“迎国庆 颂祖国”红色经典朗诵会，以实际行动为祖国 71 岁华诞献礼。党建工作例会定期召开，基层党支部组织生活规范有序，老党员政治热情空前高涨。

【社会组织】继续加强与各老年社会组织的联系，坚持联席会议制度，指导老年社会组织加强自身建设。各老年社会组织充分发挥桥梁纽带作用，积极组建老干部志愿服务队伍，开展平安创建、科技支农、参与社区治理、疫情防控、关爱教育下一代等活动，为构建和谐大荔发挥正能量，受到社会各届的广泛赞誉。县老科协会长张让欣荣获“全省离退休干部先进个人”称号。后半年，组织老同志开展“我看脱贫攻坚新成就”专题调研，共收到调研文章 20 余篇，筛选上报市局 4 篇。据统计，县老科协、夕阳红义工大队、书画协会等老年社会组织年内共开展志愿服务 78 次，参加人员 200 余人，受益对象 3000 余人。

【精准服务】继续开展“六联六送六必看”活动，抓好《精准服务十条具体指导意见》的落实。围绕“让党放心、让老干部满意”目标，组织开展春节慰问老干部活动，先后对 200 余名正科级以上离退休干部走访慰问，征求老同志对全县经济社会发展和老干部工作的意见和建议；加强组织协调，督促各单位建立联系离休干部制度，为离休干部送学习、送健康、送温暖，使老同志亲身感受到党和政府的关爱。热情接待来信来访老干部，及时落实兑现离休干部的护理费、医疗待遇和就医优先等相关政策。帮助离休干部何玉正查找提高护理费标准依据，并协助办理。妥善处理已故离休干部赵子顺家属要求为其父发放抗美援朝纪念章事宜。发挥督促协调职能，争取省市县多方支持，彻底兑现农垦老干部张中苏医药费 61 万元。重视信息化建设，做好“三秦夕阳红”平台的推广。高度重视，精心组织，强化措施，上门服务，提前完成推广工作，让“三秦夕阳

红”信息化平台成为老同志学习生活的“好帮手”。

【活动阵地】坚持定期到县老年大学检查指导工作，积极引导老年大学充分利用好各类涉老社会资源，将教学和活动阵地相继向街道、社区和农村延伸，合理布局基层教学活动点，为老干部构建精神文化生活乐园。老年大学校园环境优美，每天来校活动人数达 300 多人（次）。7 月份，渭南市老干部活动阵地建设现场会在本县召开，老年大学的先进办学经验和丰硕成果，受到市局和各县市老年大学的一致好评。

【中心工作】在抗击新冠疫情期间，及时向全县离退休干部发布倡议书，号召机关全体党员干部和离退休干部积极参与所在社区、小区防疫工作，并积极组织机关全体干部和离退休党员捐款 12460 元。积极参与县上脱贫攻坚工作，为两宜镇西高城村雷新平等 16 户实施改厕投入资金 1.76 万元，开展义务劳动为各包联户净化绿化美化环境，并赠送日常生活用品。响应县上开展消费扶贫号召，多方宣传购买高石脆瓜、冬枣、葡萄、核桃等农副产品，真正做到为贫困户办实事解难题，受到所在村组干部群众的好评，所包联贫困户全部如期脱贫。11 月 4 日，市级退休老领导 30 人来荔视察，经过实地参观考察大荔新颖现代农业产业园、十四运沙滩排球馆、光大绿色环保生活垃圾焚烧热电联产、纳米谷产业园、中国枣文化博览园、万亩有机冬枣示范园以及丰图义仓等，市级老干部们对大荔县委县政府坚持“1+”发展思路、五大行动、一园五地建设，为传统农业大县提供全新的发展模式。

（赵　蓉）

党校工作

中共大荔县委党校

常务副校长　李兆民

副　校　长　安钧鹏

【概况】中共大荔县委党校，内设机构有办公室、教研处、教务处、信息技术处，在编在岗干部职工 28 人。学校的办学理念是：建设党的人才培训基地，用好主渠道，打造主阵地；建设党的思想政治宣传基地，弘扬主旋律，凝聚正能量；建设党的理论研究基地，建好思想库，当好智囊团。

【人才培训】4 月份，在新冠肺炎疫情严重的情况下，克服困难，在全县设立 1 个主会场和 22 个分会场，首次采取视频授课、网络教学的方式，对全县 1000 余名预备党员、发展对象及入党积极分子进行为期三天的集中培训；6 月份，围绕学习贯彻习近平总书记来陕考察重要讲话精神，配合县委组织部做好“全县科级以上领导干部专题研讨班”培训工作；配合县级部门、单位做好“一般党员和干部专题培训班”培训工作；配合各镇（街道）做好“村（社区）两委干部和党员专题培训班”培训工作。全年累计举办专题班 32 期，参训学员达到 3600 余人次。

【理论宣讲】党校教师深入村镇、社区宣讲《2020 年中央一号文件精神解读》《习近平总书记来陕考察重要讲话精神》《习近平治国理政第三卷》《全面小康与脱贫攻坚》《公务员

职业道德》《十九届五中全会精神解读》等内容36场（次），受众4000余人（次）。

【科研咨政】先后为全省党校（行政学院）系统第34次理论研讨会提交调研论文8篇，1篇荣获三等奖；为全市党校系统“落实习近平总书记来陕考察重要讲话精神，决胜全面建成小康社会、决战脱贫攻坚”征文工作提交调研论文18篇，获奖5篇，其中一等奖1篇，二等奖1篇，三等奖3篇，荣获全市理论研讨会先进单位。

【研讨征文】与县委组织部联合在全县举办主题为“学习贯彻习近平总书记来陕考察重要讲话精神　奋力谱写新时代大荔追赶超越新篇章”的研讨征文活动，共收缴论文89篇，评选出优秀论文17篇，并以县委组织部、县委党校的名义发文对优秀论文及作者进行表彰奖励。

【现场教学】利用本县作为“省委党校教学基地”的优势，积极打造现场教学示范点16处，向来荔调研学员宣传推介本县的现代农业、美丽乡村、全域旅游、乡村振兴、脱贫攻坚、招商引资等方面工作所取得的显著成绩及好的做法。全年共接待省委党校各类学员班3批次118人，渭华干部学院2批次100人参观学习。

【组建专家库】为随后组建的“乡村振兴学院”的运营，提前做好师资储备及课程储备。挖掘内部潜力，组织校内专职教师积极做好有关乡村振兴课程的备课备讲工作，组建“乡村振兴课题库”；整合各类人才资源，聘请相关高校专家教授、县内优秀乡土人才、部分优秀村党支部书记作为外聘教师，充实“乡村振兴”大讲堂专家库，共收录专家24位，课题33个。

【新校区建设】主动加强与县财政局、大荔县产投公司等部门、单位的沟通协调，加快新校区建设，按照《县级党校办学质量评估体系实施办法》的具体要求，打造标准化县级党校。新校区建成后可以同时满足650人的培训任务，预计2021年6月后可投入使用。

党史研究工作

中共大荔县委党史研究室

主　任　李　锋（1月离任）
　　吴继平（1月任职）
副主任　叶冬莉（女）

【党史资料】4月初，印发《中国共产党陕西大荔历史》（1921—1978）征求意见稿，广泛征求县党史工作领导小组领导及成员、有关县级领导、退休老干部、党史爱好者的意见建议，针对征求出的意见建议逐条讨论、认真修改、补充完善。5月份收到渭南市委党史研究室的审读意见后，立即组织全体编写组成员召开会议，深入讨论、准确领会意见内涵和要求。针对市委党史研究室提出的问题，根据编写组成员具体情况，划分修改内容，逐条落实任务。9月初，将终审稿报送至市委党史研究室，同时联系印刷厂协调印刷出版相关事宜，进一步修改完善。12月，市委党史研究室审读完毕，认为书稿“历史脉络清晰，史料丰富详实，体例规范合理，语言简洁流畅，彰显地方特色，可以出版，报大荔县委终审”，工作进度处于全市前三名。按照渭南市委党史研究

室的要求，梳理上报大荔在新民主主义革命时期的党组织及其领导人相关情况。

【组织史征编】按照全市组织史工作总体安排，全面推进组织史第六卷征编工作，采取专题培训、月任务安排、日常督促、严格审核等措施，全面完成2007年6月至2017年5月共10年的组织史资料征集工作，涉及17个镇（街道）、83个部门单位、124个企事业单位的党组织、政权组织、军事组织、群团组织的机构沿革变化及领导班子成员更迭，按时完成并上报组织史第六卷的上报本。通过查阅大量档案资料，完成组织工作大事记的编写。全室3名干部按照时间节点分章编写，全面完成大荔县六卷初稿编撰工作，工作进度处于全市第一方阵的第一名。

【宣传教育】按照《省级党史教育基地管理办法》，积极推荐申报，经过多方努力，9月份，陕西省委党史研究室授予荔北战役烈士陵园为省级党史教育基地。按照大荔展览馆筹备工作专班办公室相关要求，积极与相关部门联系，征求人员意见，经过讨论把关，提供荔北战役、朝邑起义等重点党史事件、人物文字资料和相关照片。在9月30日全县举行的烈士纪念日公祭活动上，与县退役军人事务局、县委党校密切协作，组织全体县级领导、各界党员干部和群众代表共计400余人倾听党史故事，发放党史读物130本。积极参与由中共大荔县委机关主办、中共大荔县委组织部承办的道德讲堂，与全县100余名党员干部分享红色故事。加强与新闻媒体合作，利用渭南日报、渭南电视台、大荔党建网、同州先锋等媒体平台，刊发党史人物、党史故事20余篇。

【脱贫攻坚】与县委组织部、关工委办、两宜镇共8名帮扶干部包联东白池村8户贫困户，年初制定2020年帮扶计划，完善“一户一人一策”，细化脱贫措施和增收措施，落实“八个一批”政策享受。各位帮扶干部走访入户宣传相关政策，为全部未脱贫户张贴文化喷绘和家风家训牌，关心关爱，并赠送急需物资20余件。深入开展“三化三规范”，帮助贫困户打扫卫生，净化生活环境，为村部送绿萝10盆，为贫困户送绿萝25盆，栽植月季30株。开展消费扶贫，帮助贫困户销售农产品共计1500元。包联的8户未脱贫户实现如期脱贫，并进一步巩固扶贫成果。

（同安鸽）

档案工作

大荔县档案馆

馆　长　宋晓勤（女，1月任职）

副馆长　王小伟（女）

【档案馆建设】多措并举，加快推进新馆建设。大荔县综合档案馆建设项目位于大荔县辖区内同州湖西路，项目立项总建筑面积为4973m^2，总投资2328.73万元。2019年7月通过《关于盘活同州书院项目用于建设县委党校和档案馆办公用房的意见》，由产投公司承建；2020年6月通过《关于大荔县综合档案馆建设项目地址变更后初步设计功能安排审查的意见》（陕档函［2020］42号），县委、县政府将档案馆纳入大荔县乡村振兴学院综合体，累计投资

1080 万元，其中完成中央预算内投资 744 万元，2020 年底档案馆又争取到项目资金 218 万元，截至年底改建办公用房已完工，续建库房部分主体已完工。

【安全建设】县消防队定期对本馆库房、楼道、展厅等部位消防设施设备进行安全检查，排查隐患并及时纠正；采取有效措施保持库房档案保管达到“十防”标准，做到预防为主，有备无患，通过系列措施实现档案安全事故为“零”的记录，确保档案安全。

【资源建设】依法接收，丰富馆藏。2020 年共接收县委办、组织部、棉办、赵渡镇、段家镇等单位文书档案 1334 卷 2900 件，接收 51 家国有企业退休人员档案 3620 份，使馆藏量达到 151453 卷 68408 件。广泛征集，优化馆藏。收集《增修丰图义仓新章序》《拜氏古家谱》《一镜走大荔》等特色档案 24 册；征集黄河档案资料 10 件，疫情防控照片资料 300 余幅。

【宣传工作】利用报刊杂志进行宣传。积极组织向《陕西档案》《渭南报》《渭南档案通讯》《学习强国》《大荔融媒体》等媒体平台投稿累计 20 篇，《渭南日报》刊登作品 2 篇、“学习强国”平台录用 2 篇、渭南档案录用 2 篇、县融媒体刊登 2 篇、微信公众平台 19 篇。6 月 9 日在同州广场开展以“档案见证小康路、聚焦扶贫决胜期”为主题的系列宣传服务活动。发放宣传资料 3000 余份，书籍、环保袋、环保纸杯、折扇等 2000 余份，答询 300 余人次。通过系列活动，使档案工作更加贴近群众需求，更好地服务群众。利用“两微一端”等新媒体平台，广泛宣传档案知识、档案工作动态和解读档案背后的故事，弘扬大荔档案文化；与县融媒体中心合作，在“大美大荔”媒体平台开办“讲述黄河档案故事”，弘扬大荔黄河档案历史文化，增强文化自信。

【优化服务和编研】优化服务，利用成效显著。始终坚持“五个一”标准服务，力争使每一个查档者满意。全年共接待县内外查档者 3700 人（次），提供案卷 5100 余卷（盒），为补全个人档案资料、解决工龄、学历和土地庄基纠纷提供有力的证据，取得较好的社会效益，收到表扬信、锦旗 8 件，群众满意度不断提升。同时做好档案利用效果的反馈工作，收集典型利用实例 50 例，编写“档案利用效益汇编”。挖掘馆藏，档案编研成果丰硕。参加渭南市档案局、档案馆组织的“讲述黄河档案故事”主题征文活动，精心组织撰稿 8 篇荣获优秀组织奖；并分别荣获优秀论文一等奖 1 枚、二等奖 1 枚、三等奖 3 枚和优秀奖 3 枚，并汇编成册《讲述黄河档案故事》，为大荔建设黄河流域生态智能绿色发展示范县贡献档案力量。

【业务建设】服务大局，继续推进涉改部门档案工作。与县档案局合力持续做好机改档案指导工作。深入涉改单位，指导做好在机构改革中档案的收集整理、移交等工作，确保涉改单位档案安全完整、有序移交。强化协作，推进综合档案馆业务建设评价工作。聚力档案基础建设“五个方面”，以档案馆业务建设评价工作为契机，查问题、定措施、补短板，认真总结、扎实整改，进一步强化基础业务工作和公共服务能力，推动大荔档案事业实现更高质量发展。局、馆联合对全县各基层单位汛期档案安全工作进行指导；对全县新冠肺炎疫情防控工作形成的档案进行专项检查；对县洛惠局、渭河管理中心等单位的项目档案进行验收，确保各项档案收集齐全、管理规范、安全万无一失。对全县企业职工退休档案整理工作开展专题业务培训，多次深入企业手把手进行指导，确保档案移交工作顺利完成。拓展档案工作服务领域，抓点带面，做好档案工作服务乡村振兴和精准扶贫建档点。

【信息化建设】接收“双套制”档案 2440 件，

数字化档案成果 2400 个 PDF；完成文件级目录著录 124110 条；对建国前重点档案文件级目录 44189 条进行录入、修改。对国有企业退休人员档案移交工作进行指导，包括整理办法、录入扫描、现场解答各企业自有干部档案整理所存在问题，实现纸质、电子按标准“双套制”同步移交进馆。

（杨　真）

县直属机关工委工作

中共大荔县直属机关工作委员会

书　　记　肖　锋

副 书 记　张问天

纪工委书记　张翠英（女，10 月离任）

【概况】2020 年，县直属机关工委所辖 8 个党总支部，75 个党支部，党员总数 1449 名。

【思想政治】加强理论知识学习。通过采取召开学习研讨会、分享会、交流会等形式，围绕《习近平谈治国理政》第三卷、《中国共产党党和国家机关基层组织工作条例》《党的十九届五中全会〈建议〉学习辅导百问》《中国共产党党员管理教育工作条例》，开展学习培训，帮助机关党员干部增强“四个意识”、坚定“四个自信”、做到“两个维护”。加强意识形态管控，按照与主体责任相结合、与党建工作相结合、与“学习强国”“渭南互联网+党建云平台”APP 使用相结合的方式，进一步筑牢意识形态阵地，管控党员干部思想。加强党建业务培训，举办党务干部培训班，在讲好《习近平总书记来陕考察重要讲话精神》《习近平谈治国理政》《条例》等党建理论基础上，增设党组织标准化规范化建设及党建工作业务知识，进一步提升机关党务干部业务能力，促进基层党组织堡垒作用的发挥。全县近 170 余名党组织书记、党务干部参加此次培训。严格党员发展程序，做细做好 2020 年度党员发展工作，全年共纳新党员 18 名、预备党员转正 27 名、培养入党积极分子 21 名，组织入党积极分子参与社区宣传教育、文明倡导、平安大荔宣传等社会公益性活动，进一步增强党性意识、服务意识和群众观念，端正入党动机。

【机关组织】召开机关工委党建工作会议，安排部署 2020 年全年党建工作任务，制定下发《县直机关工委 2020 年工作要点》，与 49 个党（总）支部签订党建目标责任书，下发《关于基层党组织落实机关党建工作责任追究办法》。组织开展工委下属党组织书记党建工作述职会，共 49 名党组织书记进行述职评议，不断夯实各基层党组织书记抓党建工作责任。认真做好机关党组织按期换届选举工作，全年 14 个党组织按期进行换届，撤销 2 个党总支部和 5 个党支部，新成立 2 个党支部，对 3 个党组织设置进行调整。全面落实支部主题党日制度，积极推行“5+X”（召开一次支委会、开展一次集中学习、重温一次入党誓词、参加一次志愿服务、集中交纳一次党费，结合各单位中心工作，自主确定活动主题）主题党日模式，从时间安排、参加范围、活动方式、内容、制度、地点等方面进行加强和规范。8 月份组织各基层党组织书记、党务干部到中共渭南市烟草专卖局委员会、中共渭南市福彩中心

委员会、中共渭南市二期抽黄工程管理中心委员会等3个市级五星级党支部进行实地观摩学习，从支部设置标准化、党员管理精细化、组织生活正常化等七个方面着手，把“规范”理念和“标准”要求融入机关支部建设各个方面。10月，工委所属15个基层党组织达到场所标准化和工作规范化。同时在建党99周年之际，对12个先进党（总）支部，30名优秀党务工作者、47名优秀共产党员进行表彰，进一步激发党员干部的工作热情。

【服务工作】为进一步提高党员干部政治站位，强化责任担当，切实发挥党组织战斗堡垒作用和党员先锋模范作用。在全国突发新冠肺炎疫情时，工委迅速成立疫情防控领导小组，明确工作任务，制定下发《大荔县直属机关工委关于新型冠状病毒感染的肺炎疫情防控倡议书》，号召全体党员干部积极到所在小区、社区临时党支部报到参与疫情防控工作，党员干部向中组部、湖北武汉捐款12余万元。积极开展机关党建“晒比拼超”活动，严格落实机关党建“四单六制”和月例会制度，采取下发督办单、整改通知书、集中检查、排名通报的形式，对3个连续3个月排名靠后的党组织进行通报批评和约谈提醒，推进工作任务进展，促使各项党建工作落到实处，切实解决机关党建“灯下黑”问题。开展“对标规范、晋级争星”活动。按照“抓两头带中间”的工作思路，从思想建设、组织建设、作风建设、反腐倡廉建设、制度建设等5个方面14大项38小项，设置考核评价参考标准，实行评星定级，所属各基层党组织“你追我赶”的浓厚氛围已经形成，已评定五星级党支部2个，四星级党支部12个。全面落实“街道吹哨、部门报到”工作机制，坚持开展“在职党员进社区，志愿服务做表率”活动，组织党员干部进小区、服务进小区、治理进小区，将下沉干部与社区队伍相融合，下沉力量与民呼我应、防疫防汛、消防安全、文明创建等重点工作相融合，下沉资源与居民需求相融合，切实推动力量下沉、资源下沉、责任下沉，有效推进机关党组织与社区互联互动水平。

【脱贫攻坚】在所包联朝邑镇广济村贫困户中积极开展“三化一示范”活动，制作“家风家训”牌69块，69户贫困户实施卫生改厕。为村爱心超市补充贫困户所需物资价值1万余元，为12户贫困户提供就业岗位，协助对8户残疾人等级进行升级，为6户贫困户办理残疾补助、5户受灾群众得到临时救助，为6户贫困户办理扶贫小额贷款18万元，送清凉、送温暖活动6次，为贫困户送去党的关怀，助力本县脱贫攻坚工作顺利进行。积极帮助贫困户推销农副产品，组织党员干部购买扶贫产品总额达1000余元。

【廉政宣传】认真传达学习县纪委十六届五次全委会精神，全面落实党风廉政建设党委主体责任和纪委监督责任，与49个党组织书记签订《党风廉政建设目标承诺书》，进一步完善党风廉政建设各项制度，规范机关党员干部的廉洁从政行为。组织工委干部观看警示教育片《利剑高悬》，学习《中国共产党纪律处分条例》等党纪法规，开展赵正永、高世龙等严重违纪违法案“以案促改”和“省生态环境厅原党组书记、厅长冯振东严重违纪违法案件”警示教育活动，引导机关党员干部认识本质、明辨是非、警钟长鸣。严格执行党的各项规章制度，对有令不行，有禁不止的违法违纪行为，坚决查处，绝不姑息，做到有案必查，查实严肃处理。全年共协助查办违纪案件3件，有效保证党员干部队伍的纯洁性、先进性。

机构编制工作

中共大荔县委机构编制委员会办公室

主　　任　雷李超

副 主 任　宋强军　路　鹏

副科级督察专员　李　鹏　杨　博

【党政机构改革】街道体制改革稳妥推进，按照“精简、统一、效能”的原则，整合街道内设机构，统一设置“六办、三中心”，明确街道职能定位，优化街道机构设置，强化人员编制管理，全面提升街道基层治理和服务水平。基层司法行政管理体制改革全面完成。根据省市要求，理顺驻镇（街道）司法所的管理体制，合理核定编制和领导职数，司法所编制、人员、职责全部调整到位，为县域经济社会发展创造公正高效的基层法治环境。镇（街道）财政行政管理体制改革顺利完成。明确镇（街道）财政所为县财政局派出机构，实行财政局和镇（街道）双重管理、以财政局为主的管理体制，调整优化工作职责，明确机构设置、编制与领导职数，进一步增强基层财政的公共服务能力。镇（街道）执法机构设置完成。为推进行政执法权限和力量向基层延伸和下沉，整合镇（街道）现有站、所、分局的执法力量和资源，在17个镇（街道）整合组建综合执法办公室，作为镇（街道）的执法机构，对外实行“一支队伍管执法”。县级密码管理工作落实到位。全面推进密码管理工作制度化、规范化，根据上级要求，在县委办公室加挂大荔县国家密码管理局牌子，进一步强化密码管理工作。

【事业单位改革】针对12家生产经营类事业单位存在的政企不分、事企不分等问题，撤销11家，调整类别1家。解决事业单位“事企不分、机制不活、效益不高”等问题，共收回事业编制167名，使具有市场化运营职能的事业单位得到有效剥离和清理，进一步凸显事业单位的公益性特点。按照省市关于开展市场监管、农业农村、交通运输、文化旅游等四大领域综合执法改革工作的安排部署，积极开展改革的各项工作，坚持做到职能整合、队伍组建、“三定”印发三个到位。实现“一支队伍管执法”，执法机构运行规范有序，进一步提高执法效率，提升群众的获得感、满意度。承担行政职能事业单位改革“回头看”，采取单位自查和实地核查相结合的方式，在各单位自查自评的基础上，成立专门督查小组到相关涉改单位进行实地核查。巩固深化改革成果，做到以改革促管理，以管理固成效，为事业单位良性发展提供有力保障。

【登记管理】为科学评价事业单位绩效，加强监督管理，提高公益服务水平，成立由组织、编制、财政、人社、审计等相关部门评估领导小组，修改和完善《评估指标》，分别对74家单位开展评估，全面了解履行职能职责、运行管理、公益服务质量以及机构编制配备等方面的情况，有效激发事业单位的内部活力。同时，引入社会评价体系，引导事业单位在服务时注重服务对象需求，通过评比，改进服务质量，不断提高服务效率。年度报告公示评估到位，按照“先年报再变更”的要求，全县67家党政群机关、225家事业单位、35家事业机构已全面完成年度报告公示工作。在疫情期

间，及时印发《关于疫情防控期间上报2019年度事业单位法人年度报告工作的通告》，最大限度减少人员流动和聚集，延长年报办理时限，通过网上指导、QQ群、电话沟通等方式加强对年度报告公示工作的业务指导，在“不见面”的前提下顺利开展工作。“双随机一公开”实地核查到位，根据安排，及时成立核查小组，分别对随机抽取的2家事业单位及2019评估排名靠后的10家单位进行实地核查，通过听取汇报、座谈交流、查阅资料、个别谈话等方式，对事业单位年度法人登记事项、年度报告书等公示信息进行详细的检查。同时，向各单位宣传普及事业单位登记管理相关政策法规，提高本县事业单位依法开展业务活动的意识，保证事业单位登记管理工作的有序推进。

【监督检查】以“控制总量，盘活存量，优化结构，有减有增”的原则，在机构编制实名制管理制度的基础上，创新方法，加大力度，实行半年核查、年终年检制度，对因调离、退休等原因而未及时变更编制手册问题进行纠正，确保机构编制实名制管理落到实处、取得实效。严格要求和管理上下编制工作，规范和简化变更编制手册的工作流程，截至目前共办理退休、调离、任职等上下编报告204份，共计455人次。创新思维，多想办法，拓宽渠道，实行更加积极、开放、有效的人才政策，全年各类招录共419名，其中公务员8名，事业单位373名，退伍军人安置38人，吸引34名人才回荔贡献。坚持公开接受群众监督的原则，开通监督电话（0913-3253329），保持电话24小时畅通。全年未发生一例群众来信来访案件。

【编制年报】对全县机构编制人员信息逐一进行审核更新，查漏补缺，通过维护完善实名制管理平台，使年报数据与实名制数据库相统一。同时，与上年度各项指标的变化情况进行对比分析，形成高质量的数据分析报告，为进一步开展好机构编制工作提供有力依据。

目标责任考核工作

大荔县考核事务服务中心
主　任　李　锋

【概况】2020年，县考核事务服务中心，按照中、省、市考核工作新要求和县委部署安排，精准考核导向，强化考核推动，深化“三项机制”，助推县域经济社会高质量发展。坚持“分类实施、突出重点、优化整合、考精考实”原则，根据各单位资源禀赋、发展定位及职能特点，实施差异化考核，完善“五大行动”指标体系，加大招商引资、项目建设、脱贫攻坚、生态环保等重点任务分值权重，树强考核导向。修定完善考核工作办法和年度评价实施办法，成立县考核委员会，强化考核领导。精简规范“一票否决”事项，强化考核结果运用，实现“考人”与“考事”有效结合。充分发挥县经济分析研判预测工作专班统筹调度作用，开好月、季分析研判会，落实任务交办预警、数据会审、督查督办等机制，综合运用平时、专项和年终考核机制，确保目标任务高质量完成。运用“三项机制”鼓励激励99人，表彰各类先进单位196个，先进个人73人，对获得省委、省政府及以上表彰奖励的官池镇、文化和旅游局等7个单位实施“优秀直通

车”，对无意过失的 4 名干部进行容错；对工作推进不力的 1 名部门主要负责同志进行免职，充分发挥正向激励、反向倒逼作用。

【考核结果】优秀等次：东城街道、范家镇、安仁镇、西城街道、韦林镇、下寨镇、朝邑镇、羌白镇、赵渡镇、官池镇、县委办、组织部、人大机关、政协机关、政法委、统战部、总工会、县纪委监委（巡察办）、宣传部、农业农村局、财政局、政府办、发改局、市场监管局、卫健局、林业局、住建局、经开区、工信局、扶贫办、水务局、交通运输局、文化和旅游局。

良好等次：双泉镇、两宜镇、冯村镇、埝桥镇、苏村镇、段家镇、许庄镇、检察院、法院、工商联、融媒体中心、党校、妇联、机关工委、档案馆、团县委、科协、编办、残联、老干部服务中心、公安局、教育局、统计局、民政局、司法局、城管执法局、经合局、医保局、行政审批局、审计局、创建办、人社局、供销联社、沙苑景区管委会、退役军人事务局、信访局、应急管理局、自然资源局。

大荔县人民代表大会

大荔县第十八届人大常委会领导成员

主　任　马荣界

副主任　武法海　朱新红（女）　丁保卫
　　张方维

委　员　张登平　穆晓军　芦玉峰
　　张　涛　赵党锁　宋韩丽（女）
　　党忠全　杨　龙　孙胜利
　　李　军　胡文潮　牛小军
　　邢掌峰　王晓莉（女）
　　雷雪柯（女）　牛　龙
　　张晓君（女）　王婉玲（女）
　　吴红延　顾青棉（女）
　　周爱英（女）　秦养红
　　柴俊英　雷宏斌
　　张晓梅（女）　党晓枫（女）
　　郭铁军　李存叶（女）
　　刘建梅（女）

工作机构及领导成员

办公室
　主　　任　穆晓军
　支部书记　张　涛
　副 主 任　王晓莉

人事代表工作委员会
　主　　任　芦玉峰

财经工作委员会
　主　　任　张　涛

法制工作委员会
　主　　任　赵党锁

教科文卫工作委员会
　主　　任　韩　玲（女）
　副 主 任　吝艳萍（女）

农业和环境保护资源工作委员会
　主　　任　宋韩丽（女）
　副 主 任　井蔓莉（女）

人大工作

【县十八届人大四次会议】2020 年 1 月 10 日至 1 月 13 日，大荔县第十八届人民代表大会第四次会议在同州宾馆召开。大会应到代表 251 名，实到 246 名。不是县人大代表的县级领导、各部门、驻荔及双管单位负责人列席会议。会议进行并完成六项议程：一是听取和审议大荔县人民政府工作报告；二是审查和批准大荔县 2019 年国民经济和社会发展计划执行情况与 2020 年国民经济和社会发展计划草案的报告，批准大荔县 2020 年国民经济和社会发展计划；三是审查和批准大荔县 2019 年财政预算执行情况和 2020 年财政预算草案的报告，批准大荔县 2020 年财政预算；四是听取和审议大荔县人大常委会工作报告；五是听取和审议大荔县人民法院工作报告；六是听取和审议大荔县人民检察院工作报告。

【县十八届人大五次会议】2020 年 6 月 23 日至 6 月 24 日，大荔县第十八届人民代表大会第五次会议在同州宾馆召开。大会应到代表 246 名，实到 239 名。不是县人大代表的县级领导、各部门、驻荔及双管单位负责人列席会议。会议进行并完成两项议程：一是学习；二是选举大荔县人民政府县长和县监察委员会主任。

【县人大常委会会议】2020 年召开县人大常委会会议 9 次，议题 41 项。

1. 县十八届人大常委会第二十次会议于 2020 年 1 月 3 日，在县人大机关会议室召开。会议共进行四项议程：一是学习贯彻县委十六届八次全会精神；二是讨论通过大荔县人大常委会办公室《关于召开大荔县第十八届人民代表大会第四次会议的报告》；三是讨论通过大荔县人大常委会代表资格审查委员会《关于大荔县第十八届人民代表大会个别代表资格的审查报告》；四是讨论通过《大荔县人大常委会工作报告》。

2. 县十八届人大常委会第二十一次会议于 2020 年 3 月 26 日，在县人大机关会议室召开。会议共进行四项议程：一是学习县委书记刘莉同志在县十八届人大四次会议闭幕式讲话；二是讨论通过《大荔县人大常委会 2020 年工作要点》；三是听取县人民政府关于企业复工复产情况的报告；四是人事任免。

3. 县十八届人大常委会第二十二次会议于 2020 年 5 月 13 日，在县人大机关会议室召开。会议共进行六项议程：一是学习习近平总书记来陕考察重要讲话精神；二是听取县人民政府关于行政事业单位国有资产管理工作的报告；三是听取和审议县人民政府关于人民调解工作的报告；四是听取县人民政府关于 2019 年县人大常委会审议意见整改落实情况的报告；五是听取县人民政府关于农村人居环境整治工作的报告；六是人事任免。

4. 县十八届人大常委会第二十三次会议于 2020 年 6 月 3 日，在县人大机关会议室召开。会议共进行两项议程：一是学习人民日报社论《凝聚智慧力量　迈上新的征程》；二是人事任免。

5. 县十八届人大常委会第二十四次会议于 2020 年 6 月 15 日，在县人大机关会议室召开。会议共进行三项议程：一是讨论通过大荔县人大常委会办公室《关于召开大荔县第十八

届人民代表大会第五次会议的报告》；二是听取县人民政府关于脱贫攻坚工作的报告；三是听取县人民政府关于推进电商产业发展工作的报告。

6. 县十八届人大常委会第二十五次会议于2020年6月19日，在县人大机关会议室召开。会议共进行三项议程：一是讨论通过大荔县人大常委会代表资格审查委员会《关于大荔县第十八届人民代表大会个别代表资格的审查报告》；二是听取县人民政府关于优化营商环境工作的报告；三是听取县人民政府关于行政审批服务工作的报告。

7. 县十八届人大常委会第二十六次会议于2020年8月27日，在县人大机关会议室召开。会议共进行七项议程：一是听取和审议县人民政府关于2020年上半年国民经济和社会发展计划执行情况及重点项目建设情况的报告；二是听取和审议县人民政府关于2019年县级财政预算执行和其他财政收支情况的审计报告；三是听取和审议县人民政府关于2019年财政决算和2020年上半年财政预算执行情况的报告；四是听取县人民政府关于创建国家全域旅游示范县工作的报告；五是听取县人民政府关于对野生动物保护工作的报告；六是听取县人民政府关于应急管理工作的报告；七是听取县人大农环资委关于县政府贯彻实施《中华人民共和国土壤污染防治法》执法检查的报告。

8. 县十八届人大常委会第二十七次会议于2020年10月30日，在县人大机关会议室召开。会议共进行六项议程：一是听取县人民政府关于特色产业发展工作的报告；二是听取县人民政府关于公共卫生服务工作的报告；三是听取县人民政府关于城市双修工作的报告；四是听取县人民政府关于脱贫攻坚工作的报告；五是听取县人民政府关于教育工作的报告；六是人事任免。

9. 县十八届人大常委会第二十八次会议于2020年12月30日，在县人大机关会议室召开。会议共进行六项议程：一是听取和审议县人民政府关于2020年政府债务限额和财政预算调整方案（草案）的报告；二是听取县人民政府关于县十八届人大四次会议代表所提议案建议意见办理情况的报告；三是听取县人民政府关于沙苑生态保护工作的报告；四是听取县人民政府关于环境保护工作的报告；五是听取县人民法院关于县十八届人大四次会议代表所提建议意见办理情况的报告；六是听取县人民检察院关于县十八届人大四次会议代表所提建议意见办理情况的报告。

【主任会议】2020年，召开主任会12次，会议议题40项。主要内容是：研究人代会筹备工作；决定召开常委会会议的时间、地点，建议会议议题及安排会前视察、调研等；研究人事任免及审议意见，学习传达上级文件及会议精神；研究重要活动的安排准备情况。

【监督工作】在县委的正确领导下，坚持“围绕中心，依法履职，实事求是，服务人民”的工作思路，紧扣全县发展大局，聚焦人民群众对美好生活的需求，认真履行宪法和法律赋予的神圣职责，充分发挥代表作用，为促进县域经济社会融合转型、追赶超越做出积极努力。认真做好对“一府一委两院”的监督工作，坚持支持与监督并重，在监督中支持，在支持中监督，建立和谐融洽、密切合作的良性互动关系，促进“一府一委两院”依法行政、公正司法。同时，指导镇（办）人大依法履职，坚持邀请人大主席参加视察、调研、执法检查等活动，列席县人大常委会会议，增强信息交流。

【人事任免】按照党管干部的原则，根据《组织法》规定，2020年常委会补选市人大代表1人，接受辞职3人，任免国家机关工作人员75

人次，任命 39 名，免职 36 名。

【代表工作】2020 年，组织代表视察调研农村人居环境、特色优势产业、公共卫生服务、沙苑生态保护、人民调解、脱贫攻坚等工作，通过视察，拓宽代表知情渠道，提高代表履职积极性，使代表所提建议与意见更具针对性，十八届四次人代会代表所提 75 条意见、建议办理完毕，代表普遍满意。

大荔县人民政府

大荔县人民政府领导成员

县　长　翟玉宝（4月离任）
　　杜　鑫（5月任职）
副县长　段洪涛（12月离任）
　　卢高昌（6月离任）
　　杨小强　张红林
　　刘　丁（女，12月离任）
　　赵　磊（8月离任）
　　肖卫斌　王晓鹏（6月任职）
　　顾东东

县政府常务会议、专题会议纪要

【政府常务会议】年内召开县政府常务会议21次，主要议题66个。

1. 审议了县政府办《关于提请审议政府工作报告（讨论稿）的意见》。

2. 听取近期我县应对新型冠状病毒感染肺炎疫情工作开展情况及下阶段疫情防控工作安排。

3. 各副县长围绕新型冠状病毒感染肺炎疫情防控工作，结合分管工作实际，安排下阶段工作。

4. 集体学习《中共中央　国务院关于抓好“三农”领域重点工作确保如期实现全面小康的意见》。

5. 审议了财政局《关于提请审议应对新型冠状病毒感染的肺炎疫情支持县域企业共渡难关有关政策的意见》。

6. 审议了发改局《关于提请审议疫情防控期间加快推进重点项目工作的意见》。

7. 审议了工信局《关于提请审议疫情防控期间工业企业复工复产的意见》。

8. 集体学习2月12日中共中央政治局常委会会议精神。

9. 集体学习《渭南市人民政府关于坚决打赢疫情防控阻击战促进经济平稳健康发展的

实施意见》。

10. 各副县长结合实际，汇报分管包联项目及企业复工复产情况。

11. 审议了县脱贫攻坚领导小组办公室《关于提请审议2020年财政专项扶贫资金使用的意见》。

12. 审议了县违建别墅问题清查整治工作专班办公室《关于违建别墅问题清查整治工作开展情况的汇报》。

13. 审议了县人社局《关于马世杰等同志任职的议案》《关于王卫锋等同志任免职的议案》。

14. 集体学习习近平总书记在二十国集团领导人应对新冠肺炎特别峰会上的重要讲话精神。

15. 审议了县教育局（科技局）《关于提请审议创建陕西大荔农业高新技术产业示范区实施意见的意见》。

16. 审议了县经开区管委会《关于第十四届全运会大荔沙滩排球项目进展情况的汇报》。

17. 审议了县水务局《关于提请审议大荔县村镇供水工程运行管理办法和大荔县村镇供水工程维修养护基金管理办法的意见》。

18. 审议了县发改局《关于大荔县一季度经济运行情况的汇报》。

19. 审议了县住建局《关于2020年城市建设工作的汇报》。

20. 审议了县住建局（同州湖景区管理中心）《关于项目建设进展情况的汇报》。

21. 审议了县经开区管委会《关于重点项目建设情况的汇报》。

22. 审议了县林业局《关于提请审议加强老枣树保护管理暨建设枣树公园的意见》。

23. 审议了县司法局《关于提请审议推进司法所体制机制改革方案的意见》。

24. 集体学习全国两会和市委常委会（扩大）会议精神。

25. 审议了县人社局《关于杜鑫等同志任免职的议案》。

26. 审议了县农业农村局《关于提请审议大荔县促进农产品销售实施方案的意见》《关于提请审议大荔冬枣品牌保护管理办法试行（草案）的意见》。

27. 审议了县生态环境局《关于提请审议大荔县2020年农村生活污水治理工作实施方案的意见》。

28. 审议了县教育局《关于提请审议创建陕西省“双高双普”合格县工作的意见》。

29. 审议了县应急管理局《关于提请审议调整县安全生产委员会成员和成立十四个安全生产专业委员会的意见》。

30. 审议了县经开区管委会《关于正威新材料（渭南大荔）纳米谷产业园项目协议有关问题的汇报》。

31. 审议了县政府办《关于提请审议在县委十六届九次全会暨县政府全体会议上的讲话（讨论稿）的意见》。

32. 审议了县市场监管局《关于提请审议大荔县政府领导班子成员食品安全工作责任清单的意见》《关于提请审议大荔县食品安全监管事权清单的意见》。

33. 县发改局《关于提请审议正威新材料（渭南大荔）纳米谷产业园项目产业引导资金和项目用地有关事项的意见》。

34. 审议了县城投公司《关于提请审议正威新材料（渭南大荔）纳米谷产业园项目有关问题的意见》。

35. 审议了县农业农村局《关于提请审议加快推进农业高质量发展实施意见的意见》《关于提请审议大荔县农业高质量发展工作导引（试行）的意见》。

36. 审议了县教育局《关于提请审议大荔

县推进义务教育优质均衡发展实施方案的意见》。

37. 审议了县生态环境分局《关于提请审议大荔县农村生活污水处理设施运行维护管理办法（试行）的意见》。

38. 审议了县水务局《关于提请审议贯彻落实〈大荔县村镇供水工程运行管理办法〉的实施意见》。

39. 审议了县发改局《关于提请审议大荔县“十三五”规划纲要评估报告的意见》。

40. 审议了县自然资源局《关于提请审议不动产登记营商环境工作有关情况的意见》。

41. 审议了县公安局《关于提请审议规范警务辅助人员管理的意见》。

42. 审议了县教育局（科技局）《关于提请审议陕西大荔省级农业高新技术产业示范区建设发展规划的意见》。

43. 审议了县住建局《关于提请审议大荔县品质城市行动方案的意见》。

44. 审议了县公安局《关于提请审议对大荔县公安局执法办案管理中心立项建设的意见》。

45. 审议了县公安局《关于提请审议解决同州湖新区派出所、森林公安派出所、交管大队城区中队、交管大队朝邑中队、交管大队两宜中队建设工程和东关派出所等十个派出所扩建项目立项建设的意见》。

46. 审议了县自然资源局《关于提请审议成立大荔县自然资源规划管理工作领导小组和县国土空间规划委员会的意见》。

47. 审议了县教育局《关于提请审议大荔县 2020—2025 年中小学幼儿园布局专项规划编制方案的意见》。

48. 审议了县卫生健康局《关于提请审议大荔县紧密型县域医疗卫生共同体建设实施方案的意见》。

49. 审议了县城投公司《关于提请审议城投集团参与竞拍宸宇节能材料有限公司土地及资产的意见》。

50. 审议了县公安局《关于提请审议对大荔县公安局特警训练基地立项建设的意见》。

51. 审议了县公安局《关于提请审议对大荔县看守所“智慧监所建设工程”立项建设的意见》

52. 审议了县公安局《关于提请审议对大荔县公安局强制隔离戒毒所立项建设的意见》。

53. 审议了县人社局《关于张建军等同志任免职的议案》。

54. 审议了县禁毒委员会办公室《关于提请审议大荔县禁毒工作规划（2020—2022 年）的意见》。

55. 审议了县水务局《关于提请审议大荔县实施国家节水行动方案的意见》。

56. 审议了县文化和旅游局《关于提请审议大荔县建设旅游综合体推进国家全域旅游示范区创建的意见》。

57. 审议了县住建局《关于提请审议实施农村生活垃圾收集转运项目实施方案的意见》《关于提请审议规范县城区物业管理体制的意见》。

58. 审议了县民政局《关于提请审议全面推行遗体火化的实施意见》。

59. 审议了县退役军人事务局《关于提请审议 2020 年度政府安排工作退役士兵安置工作的意见》。

60. 审议了县消防救援大队《关于提请审议全县今冬明春火灾防控工作的意见》。

61. 审议了县道路交通安全生产专业委员会办公室《关于提请审议全县今冬明春平安大道建设工作的意见》《关于提请审议城区交通管理品质提升工作的意见》。

62. 审议了县经合局《关于提请审议〈落

实招商引资“一号工程”实施意见〉的意见》。

63. 审议了县自然资源局《关于提请审议〈大荔县国土空间规划（2020—2035 年）编制工作方案（讨论稿）〉的意见》《关于提请审议〈大荔县批而未供和闲置土地摸排处置专项行动实施办法〉（讨论稿）的意见》。

64. 审议了县司法局《关于提请审议〈大荔县人民政府行政涉法事项合法性审核工作规程〉的意见》。

65. 审议了县生态环境分局《关于提请审议明确〈中华人民共和国大气污染防治法〉有关条款执行主体的决定的意见》。

66. 审议了县工信局《关于提请审议正威新材料（渭南大荔）纳米谷产业园项目招商引资专项资金管理办法的意见》。

【政府专题会议】37 次

1. 关于加快推进县剧团改革有关问题的会议纪要。

2. 关于全县新型冠状病毒感染的肺炎防控工作的会议纪要。

3. 关于大荔县冬枣产业园项目建设用地土地征收供应有关问题的会议纪要。

4. 关于农村饮水除氟有关问题的会议纪要。

5. 关于省级重点项目亚琦国际物流商贸建设有关问题的会议纪要。

6. 关于县中医医院中西医结合疾病防治应急能力提升改造项目有关问题的会议纪要。

7. 关于大荔县冬枣物流产业园项目建设有关问题的会议纪要。

8. 关于许庄职业中学改扩建项目征地工作有关问题的会议纪要。

9. 县政府重点工作推进会会议纪要。

10. 关于许庄农垦卫生服务中心疫情防控体系建设项目有关问题的会议纪要。

11. 关于县城投公司与中国石油陕西渭南分公司合作共建加气站项目有关问题的会议纪要。

12. 关于沙苑景区发展和社会稳定有关问题的会议纪要。

13. 关于渭南产投风电项目建设有关问题的会议纪要。

14. 关于全县公办幼儿园能力提升促进学前教育普惠优质发展有关问题的会议纪要。

15. 关于大华路十字棚改土地出让有关问题的会议纪要。

16. 关于 2020 年度下半年建设用地报批工作有关问题的会议纪要。

17. 关于沙苑湖水库、荔北湖、东府湖项目主体变更有关问题的会议纪要。

18. 关于县人防办办公用房有关问题的会议纪要。

19. 关于东环路北段东侧土地征收有关问题的会议纪要。

20. 关于禁食人工繁育野生动物处置工作有关问题的会议纪要。

21. 关于中国大荔国际沙苑户外运动营地项目建设有关问题的会议纪要。

22. 关于大荔县新能源项目有关问题的会议纪要。

23. 关于易地扶贫搬迁后续扶持有关问题的会议纪要。

24. 关于大荔县农村生活垃圾收集转运项目建设有关问题的会议纪要。

25. 关于正威新材料纳米谷产业园项目用地土地征收有关问题的会议纪要。

26. 关于大荔县官池镇镇区污水管网项目建设有关问题的会议纪要。

27. 关于大荔县许庄职业中学项目建设有关问题的会议纪要。

28. 关于同州福邸项目二期用地土地征收

有关问题的会议纪要。

29. 关于合创锦悦府项目建设有关问题的会议纪要。

30. 关于大荔县学门前小学等 21 所学校建设项目有关问题的会议纪要。

31. 关于大荔县丰图义仓景区游客设施建设项目有关问题的会议纪要。

32. 关于大荔县旅游宣传促销项目有关问题的会议纪要。

33. 关于中能建设投资大荔许庄农光互补项目升压站用地征地拆迁工作有关问题的会议纪要。

34. 关于文庙后巷等 3 条道路改造提升项目建设有关问题的会议纪要。

35. 关于加快办理许庄职中改扩建项目前期手续有关问题的会议纪要。

36. 关于大荔县沙苑乡村振兴与沙地综合治理项目（一期）建设有关问题的会议纪要。

37. 关于正威新材料（渭南大荔）纳米谷产业园项目开工仪式有关问题的会议纪要。

县政府办公室

党委书记、主任　杨成林（5 月离任）
　　康　锋（5 月任职）
副　主　任　李应前
　　王　辉（10 月离任）
　　王卫锋（1 月任职）
党组成员　陈建韦

【以文辅政】全年围绕县人代会、全委会的筹备，起草县政府工作报告、全委会讲话以及领导研判材料、述职述廉等大型综合材料 265 篇，起草县政府领导会议讲话、会议纪要等综合材料 352 份，把关以县政府、政府办名义上报下发的各类公文 440 件，确保政务工作高效有序运转。按照“紧贴中心、服务决策”的工作思路，及时总结基层实践中的新经验、新举措，发现改革创新中的新情况、新问题，挖掘经济发展中的新做法、新亮点，形成一批有价值、有份量的信息和调研成果，为领导科学决策提供有力参考。先后向市政府办、省市新闻媒体上报政务信息 500 余条，被省、市政府网站、《渭南日报》、渭南新闻网采用 60 余条，其中，《大荔县加大政府债券申报力度上报》《大荔县 1 个机制 6 个行动开启项目建设百日会战》等信息获得广泛好评，政务信息报送数、采用数稳居全市前列；调研文章刊发 4 篇，《树牢安全发展理念推进全域网络监管》在《渭南日报》重要版面刊载；编辑工作动态专刊 24 期，成为县政府各部门之间交流经验、互相学习的重要平台。围绕黄河流域生态保护和高质量发展国家发展战略、新时代推进西部大开发形成新格局战略及“两新一重”（新型基础设施建设，新型城镇化建设，交通、水利等重大工程建设）政策导向，结合大荔实际，制定出台《大荔县 2020 年对接中省投资导向及项目策划包装实施方案》，为全县各级各部门精准对接中省投资导向包装策划项目提供参考。按照县政府主要领导安排，牵头制定项目策划、编制农业高质量发展、城乡生活垃圾收运处置、农村生活污水治理、智慧大荔大数据平台、清理盘活国有资产等 6 个工作导引，为高效、规范、有序做好工作提供遵循，充分发挥政府智囊团、参谋助手作用。

【服务保障】全年共办理各级来文 3500 余件，较去年增加 30%，其中疫情防控相关文件 500 余件，秘密文件 191 件，信访件 54 件，司法件 17 件。审核、把关以县政府及政府办名义上报下发文件 381 件，编发县政府常务会议纪要 20 期、专题会议纪要 34 期；高效组织各类会议 200 余次，其中县政府常务会议 20 次、县政府党组理论中心组集体学习 10 次、县长例会 4 次、全县范围电视电话会议 10 余次，有力保障县政府决策事项的贯彻落实。充分发挥办公室在县政府日常工作中的桥梁和纽带作用，推行办公室领导联系政府领导制度，负责沟通协调相关事宜，加强纵向和横向层面的沟通协调，主动对接上级部门、县级各班子、各镇办、部门，确保政府领导活动安排合理有序，工作衔接互补到位。坚持真心办事、用心谋事、细心想事、小心处事“四心工作法”，对各类上级检查工作事宜，事前精心制定接待方案，事中细致抓好来宾接待、会议组织等工作，事后认真总结得失，促进政务运转更加高效。全年圆满组织各类检查调研活动 140 余次，协调县政府领导公务活动、会议等 420 余次。

【信访督查】坚持督办检查和联络协调紧抓不懈，将县政府分解下达的考核任务及重大项目、民生实事等工作作为督查重点，围绕疫情防控、复工复产、重点项目建设、脱贫攻坚、安全生产、生态环保等各项重点工作，通过联合督查、专项督查、明查暗访等多种方式，实行全程跟踪督查，及时反馈进展情况，促进政府决策的有效落实。全年共开展各类督查督办活动 26 次，接待群众来访 4100 余人次，其中个访 2600 余人次，群访 1500 余人次，办理各级领导批示件 200 余件，办结率 99%，处理快速响应平台受理单 1100 余件，“四率”排名稳居全市前列；办理人大议案建议 75 件、政协提案 130 件，较为圆满地完成各项督查工作任务。

【政务值班】先后印发《大荔县人民政府办公室关于加强应急值守和紧急信息报送工作的通知》《大荔县人民政府办公室关于加强汛期外出报备和应急值守工作的通知》，建立健全值班联动机制，督促各镇办、各部门严格落实领导带班和 24 小时值班值守制度，推进全县值班工作制度化、规范化、科学化。充分发挥值班工作的信息主渠道和枢纽作用，完善突发事件信息报告工作制度，严格界定信息报送的级别标准、范围程序和时限要求，及时向市政府总值班室报送疫情防控、雨情汛情、社会舆情、突发事件等值班要情信息 30 余期，确保各类突发事件信息全面、及时、准确传递。

【疫情防控】新冠疫情发生以来，政府办全体干部职工闻令而动，主动参与疫情防控工作，抽调精兵强将充实到县疫情防控指挥部办公室参战，累计完成疫情专刊 76 期，审核工作信息 100 余条，确保疫情防控指挥部各项工作的顺利运转。疫情防控期间落实 24 小时值班制度，做好电话接听、文件收转及疫情防控信息实时报告等工作，确保值守在岗到位、应对行动迅速、处置科学高效；及时汇总整理疫情防控工作经验成效、亮点做法及问题建议，向市政府总值班室报送值班要情 5 期，向市应疫工作领导小组报送疫情防控信息 26 期。充分发挥党员先锋模范作用，积极到居住地村（社区）报到，参与村（社区）疫情防控知识宣传、疫情信息排查登记、疫情防控劝导监督等疫情防控工作。

【后勤保障】严格按照中央八项规定和《党政机关国内公务接待管理规定》，坚持文明节俭、热情周到的原则，通过细节把控，不断提升接待服务的规范化、人性化、特色化水平，将接待工作做细、做新、做精。圆满完成省委第二巡视组来荔开展脱贫攻坚专项巡视“回头看”、

省委第十一巡视组来荔专项巡视等各项重大接待任务34批，受到各级领导的一致好评。加快创建省级文明机关和市级健康机关，指导全县节约型公共机构示范单位创建工作，组织开展全国节能宣传周暨低碳日活动，完成全县党政机关办公用房年报、公共机构能耗、绿色发展指标统计等工作。严格机关大院人员出入和车辆通行管理，落实疫情防控各项措施，坚持每天灭菌消杀，强化机关安全和环境卫生管控，坚持昼夜巡逻检查制度，确保机关大院安全稳定。实施政府机关大院绿化、美化、文化提升，对办公楼内设施设备进行维护更新，机关办公条件和生活环境得到有效改善；强化人车管理，科学调度，保障县政府会务接待和外出调研用车；进一步规范财务和办公用品管理，严格经费支出审批，有效控制经费支出的增长。

【简政放权】以优化营商环境为抓手，细化工作措施，全力推动各项任务落实落细，围绕“放、管、服”三个方面，取得阶段性成效。印发《大荔县进一步深化“放管服”改革优化营商环境重点任务分工方案》，明确65项具体工作牵头单位、责任单位，并就工作进展情况及时开展督促检查，各项工作如期完成。夯实责任精准发力，按照省、市改革方案，经过充分调研论证，召开了相对集中行政许可权改革第一批事项人员划转会议，划转工作人员16名、政务服务事项106项。三是推进“互联网+监管”。大力开展有效用户创建工作，创建用户400余个，32家单位接入国家平台，录入事项477项，国家“互联网+监管”平台在本县顺利试运行。

【地方志】突出抓好年鉴编撰、部门志修编、地情资料开发工作，《大荔年鉴2020》完成编撰，指导《新堡之歌》《美丽严通》等优秀村歌编制，整理《三十年河东三十年河西》《雄鸡一声赵渡安》《不到黄河心不死》《千里送京娘》等优秀文化故事。配合“大荔历史民俗文化博览馆”文字采编和布展，参与中央电视台《地名中国》摄制组采访拍摄，积极挖掘传统民俗文化，宣传美丽大荔，弘扬“三河文化”。

【精准扶贫】严格落实全县脱贫攻坚工作决策部署，3支帮扶服务队28名领导干部下沉到村、帮扶到户，每周两次入户、每天有人驻村，实行连帮带督，全力补短强弱。为包联的东城街道长安屯、泰山、埝头3个村贫困户安装液晶电视16台、开通电视信号20户，保障贫困群众正常收看电视需求；积极开展消费扶贫活动2次，购买扶贫农产品860斤，金额2060元，以爱心消费助力脱贫攻坚；定期入户开展“三化三规范”活动，积极对接相关部门，为贫困户提供就业帮扶服务、实用技能培训、义诊服务，以精准措施促进精准脱贫，包联帮扶的3个村32户贫困户如期脱贫。

人力资源和社会保障

大荔县人力资源和社会保障局

党委书记、局长　李　民
就业中心主任　薛婉丽（女）
党委副书记　王智勇
副　局　长　王　林　陈学庚
社保中心主任　庞立锋
技工学校校长　张战军

【就业创业】坚持把“稳就业”摆在突出位置，深入实施就业优先战略，切实做好高校毕业生、就业困难人员、返乡农民工和退役军人等重点群体的就业工作。开展线上“春风行动”招聘会，累计组织 77 家企业开展线上求职招聘活动，发布岗位信息 4754 个。发放创业担保贷款 6592 万元，先后组织就业创业培训 56 期，参训 2127 人。坚持把做好就业扶贫作为重大任务，全力以赴帮助贫困劳动力就业创业，以开展有组织的劳务输出、提升就业技能、支持创业带动、开发特设公益性岗位安置、扶贫载体吸纳、落实扶持政策为主线，促进贫困劳动力增收。疫情期间有序组织劳务输出，全县返岗复工 30108 人，其中贫困劳动力 3770 人，“点对点、一对一”直达输送 610 人。严格落实阶段性减免失业保险、工伤保险缴费等政策，主动进企业送政策、送服务、解难题。全年劳动力转移就业 5.2 万人，城镇新增就业 7080 人，开发公益性岗位 428 人，城镇登记失业率控制在 4.5%以内。

【社会保障】全面实施全民参保计划，大力宣传各类保险法律法规，规范参保行为，提高群众参保意识。机关事业单位养老保险参保人数 2.2 万人；城乡居民基本养老保险参保人数 43 万人；失业保险参保人数 2.05 万人，扩面参保 961 人；工伤保险参保人数 2.6 万人，扩面参保 3913 人。全面推广使用陕西养老保险 APP，开展养老保险待遇领取资格认证，11.89 万人已进行资格认证。认真落实社会保障扶贫政策，为符合贫困人员城乡居民基本养老保险应保尽保相关条件的贫困到龄人员发放养老金。

【人事人才】全年机关事业单位公开招聘 403 人，其中事业单位综合岗 16 人，研究生综合管理岗 2 人，新任教师 188 人，特岗教师 120 人，高层次和紧缺人才教师 13 人，医疗卫生人员 21 人，镇卫生院专项招聘和校医招录 13 人，定向医学类本科毕业生 28 人，医学类订单定向毕业生 2 人。完善事业单位人事管理机制，按照不同岗位特点，严格审核标准，规范审核程序，完成事业单位考核 352 个，累计 1.19 万人。坚持按制度办事，严格工作程序，认真做好档案查阅复印、审核、日常管理等工作。认真做好各类职称管理工作，完成 582 人的专业技术职称推荐、审核、上报及相关证书办理，申报推荐农村实用人才 813 名，推荐评选“三三人才工程”2 人。全力推进继续教育工作，针对卫生、教育、交通等行业专业技术人员开展 7 期继续教育培训共计 1802 人。

【劳动维权】强化部门协作联动，联合其他行业主管部门组成联合执法检查组，对县域内 12 个在建工程项目开展八项制度专项检查行动，建立欠薪隐患排查工作台账。截至目前，全县区域内在建项目八项制度落实率已达 100%。积极开展用人单位劳动用工情况专项检查、劳务派遣用工专项检查。检查各类用人单位 230 家，下达限期改正指令书 50 份，规范招用工近 500 人次，补签劳动合同 600 余份，执行最低工资标准达到 100%。加大投诉案件处理力度，受理群众投诉案件 360 起，为 1000 余名务工人员追回拖欠工资 945 余万元。加大监察仲裁工作力度，加强基层调解组织建设，已建成镇、社区劳动人事争议调解组织 6 个，事业单位劳动人事争议调解组织 2 个，大型企业劳动争议调解委员会 3 个，初步建立多层次、多渠道的劳动人事争议调解组织。

民政工作

大荔县民政局

党组书记、局长　单立政
副　局　长　马世杰
副　书　记　党小红（女）
党总支书记　雷战喜

【机构设置】设立党政办、社会救助股、基层政权和社区治理股、社会事务股、社会福利慈善股5个股室及驻村工作队。下辖事业单位共5个，分别为：大荔县中心敬老院、大荔县救助管理站、大荔县殡仪管理所、大荔县核对中心、大荔县福利彩票中心。

【疫情防控】2020年，新冠肺炎疫情爆发以来，民政局聚焦重点服务对象，精准施策，积极防范，切实筑牢民政服务对象防控网。对全县14家养老机构、殡仪所、救助站等民政服务机构实行封闭管理，暂停婚姻登记办理业务，落实落细各项防控措施。指导全县村（社区）及时开展地毯式摸排，加强人员健康监测，摸排人员往来情况。先后发放疫情防控宣传资料15余万份，发放疫情防控工作制度6000余份，悬挂宣传标语3797条。累计排查301个村（社区）、173个居民小区，摸排武汉返荔人员1363人。及时了解城乡低保对象、建档立卡贫困人口等受新冠肺炎疫情影响的家庭生活状况，对基本生活困难的家庭或个人给予临时救助，做到早发现、早介入、早救助。疫情期间共救助群众629户，发放临时救助金92万元。主动配合驻地镇村（小区）做好疫情防控、宣传教育和动态报告等工作，自发捐赠口罩、体温计、消毒液等防疫物资和爱心捐款累计38.7万元。

【保障工作】通过开展“城乡低保上门服务月”活动，逐户逐人开展排查，及时将各镇符合条件的对象纳入保障范围，实现应保尽保、应兜尽兜。全年共保障城乡低保对象8671户22860人，全县脱贫人口中兜底保障率达到99.5%，高于全市平均水平。特困供养691户711人，发放城乡低保金8230万元、供养金624.76万元，向1304名困难群众发放临时救助金329万元，向各镇（办）下拨小额临时储备金213万元。全县180家社会组织发挥独特优势，用实际行动关爱留守儿童、孤寡老人、受灾群众和低收入家庭等弱势群体，累计投入扶贫资金264万元，直接受益3052人。

【养老事业】先后对下寨镇、羌白镇、安仁镇17个农村互助幸福院进行提升改造，打造一批适合当地实际、满足农村养老需求的幸福院示范点。扎实开展居家和社区养老服务改革试点工作，全年新建农村互助幸福院39所、城市日间照料中心2所、社区养老服务中心2所、养老服务站1所。

【基层治理】在全县实施基层服务群众网格化建设行动，通过整合已建成的基层网格，推进公共服务、社区服务、志愿服务等下沉网格，做到群众诉求处置落格、落人、落责。设一级网格301个，二级网格2307个，网格员9038人，城乡村（社区）网格化管理实现全覆盖。大力实施“协商议事日”示范化、“村（居）务公开周”活动规范化专项行动。东郊社区进行迁建，对12个村（社区）服务中心进行提升改造，南大、西大等5个社区完成“智慧社

区”平台建设。

【社会事务】持续巩固殡葬改革成果，制定印发《关于全面推行火化的实施意见》，2021 年 1 月 1 日起在全县全面推行火化工作。严格落实《大荔县惠民殡葬奖补政策》，切实减轻群众丧葬负担。加强特殊群体关爱保护，保障事实无人抚养儿童 96 人、孤儿 36 人，救助流浪乞讨人员 258 人次，发放“残疾人两项补贴”2256 万元。福彩营销 4200 万元，筹集县级公益金 200 余万元。婚姻登记 7968 对，收养登记 10 例。同时，全面建成社会组织服务中心和党群服务中心，搭建“党建、孵化、服务、发展”四位一体平台载体。完成 5 家“四星级”党组织创建和 8 家社会组织等级评估工作。完成第四轮“晋陕线大荔段”边界联检工作，进一步巩固晋陕两地“平安边界”创建成果。

应急管理

大荔县应急管理局

党组书记、局长　许友强

副　局　长　张冰花（女）
李建武　李　涛
杨建锋（女）

党组成员　李军强　刘雅莉（女）
李　华

【概况】下设 5 个所属事业单位，分别是：应急管理技术保障中心、地震监测与服务中心、防汛抗旱保障中心、防汛物资储备中心和安全生产监察执法大队。

【总体情况】深入贯彻落实习近平总书记关于应急管理重要论述和各级决策部署，积极推进全县应急管理体系和能力建设，不断完善责任体系，健全工作机制，深入开展安全检查、专项整治、安全攻坚、集中执法、宣传培训等重点工作，强化指导协调和督查落实，统筹做好防灾减灾救灾工作，全力防范化解重大事故灾害安全风险。2020 年，全县共发生 1 起生产安全事故，死亡 2 人，安全生产和自然灾害防治形势保持稳定。

【责任落实】先后召开全县安全生产工作、防汛抗旱、森林草原防灭火等会议 13 次，安排部署各项重点工作任务。调整充实县安委会、县森防指、县防灾减灾救灾委员会成员，成立 14 个安全生产专业委员会，建立县委、县政府领导安全生产责任清单，完善工作规则，理顺工作机制。

【事故防控】突出“双节”、全国“两会”、高温汛期、国庆等重要时段节点，在全县组织 5 次大检查活动，扎实开展百日安全整治、安全五项攻坚、集中执法、隐患大排查等行动，深入推进专项整治三年行动，突出危险化学品、道路交通、消防安全等 15 个领域专项整治，全县共累计检查各类生产经营单位 986 余家，查治各类安全隐患 727 项，治理重大隐患 43 项，查处重大违法行为 48 起。落实省安委会季度会、月度会重点工作任务涉及我县的 157 项工作任务，整改市安委办 5 次重点工作专项督查和暗访暗查反馈移交的 70 项问题隐患，完成三年行动 2 个专题 38 项年度重点工作任务，对 18 家重点企业全员全岗位责任制落实情况进行评估验收。

【灾害防救】编制完成《大荔县防汛应急预案》，组织举办黄河滩区撤离迁安实战演练，及时启动渭河Ⅳ应急响应，全面落实巡堤查险、清摊撤离、警戒防控等防范措施，治理隐患52处，采取监控措施17处，及时应对处置洛河老崖滑坡险情、仓西工程坡石坍塌坝体悬空险情，确保安全度汛。成立3个督查组督查森林草原防灭火责任措施落实，火源管控和火情隐患消除情况，确保防灭火形势稳定。及时查灾、救灾，下拨灾害救助资金470万元以及棉被棉衣等物资，确保冬春受灾群众顺利度荒。制定《2020年度大荔县地震应急戒备工作专项方案》，对5个地震应急避难场所进行全面维护。

【提升基础】深入开展第19个“安全生产月”和“5·12”“9·18”“三下乡”“法律进社区”等系列宣传活动，深入推进应急管理、安全生产、防灾减灾宣传教育“五进”活动。组织对全县160余名领导干部，77家危化品企业、48家工贸企业主要负责人和安全管理人员进行培训。推进信息化建设，建立标准化值班室，制定值班制度，明确岗位职责，落实24小时应急值班值守制度，确保各类突发事件信息及时收集，迅速应对处置。

信访工作

大荔县信访局

党组书记、局长　郑　宏

副　局　长　杨　辉

王　瑞（2月任职）

【概况】全年共接待来访群众777批2691人次，同比下降52.4%和46.6%；其中集体访92批1669人，同比下降44.5%和45.7%；个访685批1041人次，同比下降48.5%和48.3%，县级领导接待批转信访件83件，办结60件，到期办结率100%。发生去市、赴省集体访各1批，进京访7批13人次，人次同比下降25%。非访2人次，同比下降50%。信访总量下降明显，信访秩序平稳向好。

【工作亮点】积极搭建信访问题综合诊断处理平台，创建出“四诊五字法”，做到对每件信访事项情况掌握“全面”，律师把脉释理“精准”，对症施治调解“稳妥”，涉法涉诉引导“审慎”。在处理信访事项上，领导甄别查事情，立足“实”字显真情，建立健全领导接访下访约访机制，坚持每天由一名县级领导在信访大厅坐班接访，让群众感受到信访诉求有人管、有人问；律师参与速结案，突出“快”字、强调“活”字显真情，在信访大厅设立律师访前问诊工作岗，区分不同信访群体，确定责任单位，依法分类处理，科学制定处置方案，快速解决信访问题；人民调解消除误解，体现“亲”与“信”解民忧，信访大厅设立人民调解接待室，调解人员对群众诉求刨根问底，弄清问题关键点、疑难点和矛盾点，把脉问诊，分析研判，“切”准脉象，开准“良方”促使一般信访问题快速解决，疑难复杂信访问题讲清政策、说清道理，依法解决。“四诊五字法”在解决突发性事件、化解疑难信访事项中“信访搭平台、律师释法理、调解化难题”的调访模式得到省市的高度认可，4月份省信访局对本县三位一体的接访“大荔模式”进行专题调研。

【专项活动】持续打赢信访矛盾化解攻坚战。从3月底开始，每月按时上报攻坚战案子。自排攻坚战案子10个，市信联办交办3批信访积案和3年以上信访件台账7件，全部按期办结。市级党政领导包联大荔县两件突出信访问题全部化解，信访人息诉罢访。全力开展重复信访治理。采取多种措施努力减少重复网投占比，每天坚持对网上重复信访件研判，督促责任单位主动与重复信访量大的信访人见面，采取思想疏导、亲情感化、政策解释、人文关怀等多元化解的方式，促使他们息诉罢访，超额完成中省交办重复访治理30%的任务。扎实推动积案化解和越级访治理。深入开展3年以上信访积案“大起底、大排查、大化解”和赴省进京越级访专项治理活动，对市信联办交办的29名赴省进京越级访人员和本县自排出的27个可能聚集访群体、16个重点问题和35个重点人员，全部落实包案领导，明确责任单位，按照“三到位一处理”的原则，化解矛盾，解决问题。对难以化解的，落实“五人工作组”稳控措施，确保发现的早，化解的好，稳控的住。积极推行“最多访一次”。建立县、镇、村“三级”矛盾纠纷排查收集、调处化解、闭环管理的全链条体系，做到“小事不出村（社区）、大事不出镇（街道）、难事不出县、矛盾不上交”。中央第十二巡视组驻陕巡视期间和省委第十一巡视组驻荔巡视期间，充分发挥基层信访矛盾调处机制的作用，坚持源头把控，没有发生一例因信访问题影响巡视工作的事件。

【疫情防控】所有干部在疫情发生的第一时间主动到各自社区报到，开展防疫消杀和外来人员管控等工作。成立局疫情防控领导小组，制订工作实施方案，按照疫情防控等级调整相应防护措施，做好信访接待场所的疫情防控工作，确保来访接待场所“零感染、无扩散”，让群众访的安心。扎实开展涉疫信访问题排查化解专项行动，对县域涉疫信访问题进行全面排查梳理，及时合理化解，做到“防疫情不阻民情”。协助农业农村部门做好野生动物养殖户的摸底排查和政策宣传工作，全县无一人参与同类人员聚集上访。

【脱贫攻坚】选派驻村第一书记1名，成立驻村工作队，积极为帮扶村脱贫攻坚出谋划策，争资引项，18名一对一包联干部坚持每周进村入户开展帮扶，圆满完成各项脱贫攻坚任务。扎实开展消费扶贫，消除疫情对脱贫攻坚的不利影响，组织机关干部认购贫困户农产品5000余元。通过宣传政策、清理庭院、美化环境、提升文化氛围等实实在在的工作，让广大贫困群众切身感受到帮扶的温暖，帮扶成效显著。

大数据工作

大荔县大数据中心

主　任　刘　婕（女）

【网站建设】根据政府网站绩效评估标准，顺利完成网站升级改版，并于2020年1月1日正式上线运行。新版网站整体风格庄重沉稳、简洁明了，清新大气，首页内容涵盖重点内容展示和功能导航，栏目设计有机搭配。升级改版后的政府门户网站共涉及县情、新闻、公开、服务、互动和专题6大频道20多个子栏

目，比原网站优化架构体系和栏目层级，提升用户浏览体验。严格审核程序，确保网站信息权威准确。新闻动态类，全年共发布新闻类信息3600余条，其中发布本地新闻类信息（含文字、图片）工作动态类信息2235余条，视频新闻类信息210条；通知公告类信息315条，部门动态450余条，镇办动态信息390条。先后增设“防控新型冠状病毒肺炎”“深入学习贯彻落实习近平总书记来陕重要讲话精神”“社区矫正法宣传”“2020年两会”“全民国家安全教育”“保守国家秘密维护国家安全”“防范化解金融风险”“安全生产专项整治三年行动”“厉行勤俭节约，反对铺张浪费”等多个热点专题，发布相关动态信息2430条，其中图片3000余幅，视频30条。在本站发布并向市政府网站上报《大荔县2019年政府信息公开工作年度报告》，发布20个部门、镇（办）的《2019年度政府信息公开报告》。发布政府公开类信息2460条，其中政府文件55条，人事信息33条，财政专项资金42条、政府采购信息146条、统计数据分析信息53条，县级及部门、镇（办）财政预决算信息166条，惠民补贴信息6条，环境保护信息230条，政策法规、应急管理、食品药品安全、环境保护、安全生产等各类信息530余条，解读政策法规82条，政府常务会议18条，新冠肺炎疫情防控信息1100条。转载发布中国政府网有关意见征求12期。发布在线访谈节目6期，发布大荔县2019年两会建议提案信息17条，公开重点提案26件。县长信箱、咨询投诉共收到信件710件，答复708件。

【电子政务】持续抓好信用建设工作，同步抓好优化提升营商环境5+3专项行动方案工作，持续抓好信用大荔网站信息更新及维护建设。抓好电子政务网络安全工作，及时处置网络安全事件。完成电子政务线路建设工作，配合行政审批服务局开展互联网+政务服务平台建设工作。开展国家互联网+监管系统的试运行工作。

【疫情防控】认真履行“围绕中心、建设队伍、服务群众”职责，为完成各项目标任务提供坚强组织保障。积极投身疫情防控阻击战。当“抗疫”的号角吹响时，大数据全体党员干部积极投入社区、小区的疫情防控工作，主动配合做好联防联控、群防群治工作。特别是大数据中心党支部刘婕书记，在全国上下全力抗击疫情时，她用行动为全体党员上一堂党课——《发挥党员先锋模范作用，让党旗在“战疫”一线高高飘扬》。带领大家支持新冠疫情防控工作，共计捐款人民币2010元及口罩、消毒液、温度计等。

【脱贫攻坚】今年3月以来，紧紧围绕帮扶工作责任目标，认识到位，行动迅速，措施扎实，有针对性地为苏村镇洪善村和三里村14户贫困户制定帮扶措施。加大对各项扶贫政策的宣传指导，帮助贫困户熟悉各种惠农惠民政策，更好地利用惠农惠民政策发展经济；开展“送温暖、献爱心”活动，为他们送去棉衣、米、面、油、蛋、奶等慰问品。加强同扶贫对象的感情交流，使他们再次感受党的温暖。深入开展扶志扶智活动，做好“三化一改”工作，提升贫困户脱贫的成就感和获得感，帮助他们树立脱贫致富的信心。开展消费扶贫，在受疫情影响，消费降低的情况下，所有扶贫人员线下购买贫困户的红薯、黄花菜、红萝卜等农产品，并在陕西扶贫平台购买产品，为贫困户解决农产品销售难的问题。

【便民服务】成立快速响应服务平台，便民热线接听群众来电共计3828件。其中，咨询类来电2758件、求助类来电635件、举报投诉类360件、意见建议类75件。县长信箱、咨询投诉共收到信件710件，答复708件。“零

公里”调查中心紧紧围绕“了解社情、反映民意、服务决策、监督政风”这个立足点开展《目标责任考核》调查，得到广大群众的积极配合，对调查结果第一时间反馈给领导和有关部门，为其改进工作方法和更好地决策提供参考。

接待联络中心

大荔县接待联络中心

主　任　郭　涛

副主任　高会敏（女）

【政治业务】认真贯彻《事业单位登记管理暂行条例》和《事业单位登记管理暂行条例实施细则》及有关法律、法规、政策，严格执行本单位章程，按照核准登记的宗旨业务范围开展活动，规范使用证书。

【接待工作】5月14日—5月25日，完成省委第二巡视组先后三次来荔开展脱贫攻坚专项巡视“回头看”的接待工作，从办公用品准备到住房和行程的安排以及用餐菜单的选定等方面工作，圆满地完成此次巡查的接待工作。10月19日—12月15日，省委第十一巡视组来荔开展为期近两个月的巡查工作，在接待过程中，参照上次巡视组的接待经验，创新工作方法，提前准备多种接待方案以应对各种临时变更的情况，克服人员少、任务重的困难，顺利完成巡视组的接待工作，得到巡视组成员的一致好评。还完成省妇联来荔举行的巾帼扶贫产品认购会、正威集团纳米谷大荔项目的签约仪式和开工仪式、陕西工会百万职工消费扶贫、副省长赵刚来荔调研指导工作、国家扶贫检查组来荔检查脱贫攻坚专项工作等的接待工作。在工作过程中及时发现问题解决问题，零失误高标准完成全年的接待任务。

【其他工作】完成一年一度的全县党政机关公共机构能耗统计工作，发文《大荔县人民政府办公室关于做好2019年度公共机构能耗统计工作的通知》，共涉及到县委部门8个、群团组织10个、乡镇17个、政府部门30个，高效率地完成统计并及时向市上上报。完成《大荔县节约型机关创建行动方案》、2020年全县公共机构节能宣传周和低碳日活动。关于节约型机关创建和公共机构节能方面的工作因为刚接手，有很多流程和事项了解的不是很全面，在工作完成过程中边请教领导和同事，边学习提升。按照县纪委要求，完成政府办公室同志关于“赵正永”案以案促改和“高世龙”案以案促改的问题清单和整改措施；完成农村乱占耕地建房的自查自纠报告；完成政府办公室所有在职在岗同志和退休同志在纪检监察对象信息管理系统外网信息采集的上传工作。

【日常学习】按照渭南市机关事务管理局要求，每天定期学习由国管局和清华大学联合举办的“第七期公共机构节能管理远程培训”的课程，并顺利通过资格证书结业考试，不仅丰富了业务知识，也使自身的专业素养有所提高。在接待工作的实践中学习，完成每次接待工作之后，能够认真做好接待日志和工作总结，把出现的问题和好的经验总结起来，为以后的工作积累经验创新做法，以提高工作效率和接待服务水平。

行政审批服务

大荔县行政审批服务局

党组书记、局长　姚　林

副　局　长　董　辉　杨俊萍（女）

【行政许可权改革】首批划转 12 个部门 100 项行政审批事项，设立 3 个审批股室和 3 个综合受理窗口，“一窗受理”审批事项。自 10 月 1 日起，“一枚印章管审批”启动实施，编制审批事项服务指南、办理流程和规范性文书、行政审批制度等，审批服务联席会议制度建立，审批服务机制初步确立。与原部门开展联审联评联办，规范高效实施审批，及时推送信息。截至 12 月底共受理 328 件、办结 318 件，按时办结率 100%。

【政务大厅运行】在 2019 年入驻的基础上，协调公安、电力等单位 30 多项政务服务事项进驻大厅；针对事项划转和办件量情况，及时对窗口进行优化调整。梳理政务事项 913 项，其中“最多跑一次”事项 249 项、高频事项 200 项、中介服务事项 72 项、行政事业单位收费事项 44 项，全省通办事项 90 项。大厅进驻单位 40 家、人员 136 名，设立窗口 73 个，集中办理 645 项政务服务事项。大厅员工着装统一、文明礼仪服务、环境舒适便民，办事行为趋于标准规范。

【网办平台建设】市县一体化政务服务平台建成运行，政务大厅安装了自助服务一体机、自然人、法人全周期生命树模式上线，550 项政务服务事项实现网上可办，网办率 93%；线上线下融合服务，群众办事更快捷。

【优化创新服务】政务大厅设立未办成事项受理台，开展回访调查，突出问题溯源，研究解决措施，帮助群众办成 300 多件急难事；设立 3 个房产交易、转移登记“一窗受理”窗口、3 个行政审批综合窗口，实行前台综合受理、后台分类审批、综合窗口出件的“一窗受理”审批服务模式；同时推行延时服务、绿色通道服务、帮办服务、上门服务等服务模式，提高服务水平。

【政务服务管理】“十抓十促”强管理优服务。建立健全运行规范和管理制度，政务服务有方向、有目标、有规可依；提前预判研判，超前谋划布局工作；抓服务礼仪培训，服务形象标准化；抓日常巡查督查，及时提醒督办，坚持治理违纪违规问题，促服务行为规范；及时优化窗口设置，方便企业和群众办事；坚持回访调查，受理未办成事项，促难点堵点问题解决；月通报、季总结，公开考核结果，树立标杆，鞭策后进，促服务效能不断提升。

【疫情防控】坚持疫情防控不松懈、常态化。政务大厅设立便民咨询岗和咨询电话，随时解答企业群众咨询问题，引导无接触办、不见面办、网上办、掌上办；现场办事“亮码查验、体温检测、信息采集、安全防护”一个都不能少，在疫情紧张时期，实行“总量控制、预约优先、一对一服务、错峰办公”，并根据疫情防控形势动态调整防控措施；同时严格做好卫生消毒工作，切实维护群众和员工生命健康，保障企业和群众安全有序办事。

（孙淑润）

政协大荔县委员会

政协大荔县第十四届委员会领导成员

主　　席　张　锋
副 主 席　杨景梅（女）
　　刘　敏（女）
　　张冰琴（女，1月任职）
党组书记　张　锋
党组副书记　杨景梅（女）

工作机构及领导成员

办公室
　主　　任　魏平均
　副 主 任　陶　军
　支部书记　王亚杰
经济委员会
　主　　任　梁山林
　副 主 任　付军智
提案委员会
　主　　任　张　锋
　副 主 任　周改丽（女）
学习与文史委员会
　主　　任　王春红（女）
　副 主 任　杨学昌（9月离任）
社会与法制委员会
　主　　任　杨传海
　副 主 任　王建勇
委员工作委员会
　主　　任　史　瑞（女）
　副 主 任　钱　荔（女）

政协工作

【第十四届第四次会议】1月9日至12日在大荔宾馆召开。出席会议的有县政协十四届委员会全体委员，列席会议的有：驻荔市政协委员、各乡镇政协学习组组长、辅导员；县委、县人大、县政府和武装部、法院、检察院、公安局的领导；县政协历届离任老领导；县委、县政府各部门、驻荔及双管单位的主要负责同志。会议听取并审议张锋主席代表第十四届常务委员会所作的工作报告；听取并审议第十四届常务委员会三次会议以来关于提案工作情况的报告；听取委员大会发言；协商讨论县政府工作报告，检、法两院工作报告和计划、财政工作报告；选举产生政协大荔县第十四届委员会副主席1名、常委1名；审议并通过第十四届委员会提案审查委员会关于会议期间提案审查情况的报告；审议并通过第十四届委员会第四次会议的各项决议；表彰提案承办先进单位、先进政协学习组、优秀委员、优秀提案人、优秀辅导员。

【常委会议】召开常委会7次。

1. 第十四届第十五次常委会议于2020年1月3日在县政协常委会议室召开。会议通过县委有关人事任职情况；协商通过县政协十四届委员会调整增补委员情况；协商讨论《关于加强和改进人民政协工作的意见》（讨论稿）；协商通过《常委会工作报告》（讨论稿）；协商通过《十四届三次会议以来提案工作情况的报告》（讨论稿）；协商通过十四届四次全委会召开的时间、地点和会期、会议议程、日程；协商通过十四届四次会议期间五次大会主持人建议名单；协商通过常委会工作报告及提案工作报告报告人；协商通过委员分组办法及各组召集人名单；研究确定受表彰名单。

2. 第十四届第十六次常委会议于2020年1月11日在大荔宾馆二楼会议室召开。会议通过县委有关人事任职情况；协商通过增补副主席、常委候选人建议名单（草案）；协商通过政协大荔县第十四届委员会第四次会议选举办法（草案）；协商通过政协大荔县第十四届委员会第三次会议选举大会总监票人、监票人建议名单（草案）。

3. 第十四届第十七次常委（扩大）会议于2020年1月12日在大荔宾馆二楼会议室召开。会议听取各讨论组关于选举办法（草案），增补副主席、常委候选人建议名单（草案），总监票人、监票人建议名单（草案）讨论情况的汇报；听取各讨论组对政协两个报告及政府工作报告等五个报告讨论情况的汇报；讨论通过选举办法（草案）；讨论通过增补副主席、常委正式候选人名单（草案）；讨论通过大会选举总监票人、监票人名单（草案）；讨论通过政协大荔县第十四届委员会第四次会议提案审查情况的报告；协商通过本次大会对县政府工作报告、计划、财政工作报告和检、法两院工作报告的意见和建议；讨论通过政协大荔县第十四届委员会第四次会议关于常务委员会工作报告的决议（草案）；讨论通过政协大荔县第十四届委员会第四次会议政治决议（草案）。

4. 第十四届第十八次常委会议于2020年4月9日在县政协常委会议室召开。会议传达学习县委刘莉书记在县委十六届六次全委会上的讲话精神；通报全县机构改革方案；宣读县

政协诚信建设倡议书；讨论通过县政协 2020 年工作要点（讨论稿）。

5. 第十四届第十九次常委会议于 2020 年 6 月 9 日在县政协常委会议室召开。会议传达学习习近平总书记来陕考察重要讲话重要指示精神及全国两会精神；听取并协商讨论我县脱贫攻坚工作情况。

6. 第十四届第二十次常委会议于 2020 年 9 月 22 日在县政协常委会议室召开。会议传达学习政协第十三届全国委员会常务委员会第十三次会议精神和全国地方政协工作经验交流会精神；听取县农业农村局、住建局对县政协十四届四次会议经济界委员座谈会有关委员意见建议办理落实情况的通报；听取东城街道北郊社区诚信建设工作开展情况的汇报；协商通过《政协委员诚信行为准则》。

7. 第十四届第二十一次常委会议于 2020 年 12 月 29 日在县政协常委会议室召开。会议传达学习党的十九届五中全会精神；听取县委办、县政府办通报十四届四次会议以来提案办理情况；听取县水务局水务工作及重点提案办理情况的通报。

【重大活动】加强理论学习。全年组织政协党组会、主席会、常委会学习 18 次、理论专题研讨 4 次、举办政协讲堂 8 期，把学习与研讨、学习与实践紧密结合，做到学思用贯通、知信行统一，进一步提高政协委员的政治判断力、政治领悟力、政治执行力。

坚持党的领导。县委高度重视政协工作，县委常委会听取政协党组工作汇报。县委、县政府主要领导高度重视委员提案，亲临全委会联组讨论，面对面纳言、点对点答复，对委员提出事关大荔经济社会发展的 15 条意见建议，下发职能部门限时办复。县政协党组认真贯彻新时代党的建设总要求，严格执行重大事项请示报告制度，确保把县委的决策部署落实到政协工作的全过程。

聚焦高质量发展。围绕“十四五”规划编制，向社会各界和广大委员开门问策，收集的 15 条建议被吸纳到我县“十四五”规划和 2035 年远景目标纲要（草案）中。围绕县委“1+”发展思路，助推“五大行动”落地落实，组织开展专题研讨会，广开言路、聚众之策，为县委、县政府科学决策提供重要参考。

聚焦品质城市建设。针对城市建设基础薄弱、管理滞后，开展专题视察，委员们从根除“城市病”、弥补城市建设短板、增强城市承载功能、建设品质城市等 5 个方面，提出了 16 条意见建议，引起职能部门重视，县上召开品质城市建设动员大会，出台《大荔县品质城市行动方案》，有力地推动品质城市建设。

聚焦疫情防控和脱贫攻坚。面对突如其来的新冠肺炎疫情，常委会以“疫”为令，第一时间发出倡议，动员各界委员挺身一线、各展其长，捐款捐物 80 余万元，涌现出冯朝阳、商晓兵、苗宝文、韩彬等一大批“最美政协人”。紧盯脱贫攻坚，彰显委员担当，组织爱心委员捐款 20 余万元，为 33 户贫困户实施住房提升改造。县政协领导班子尽心尽责，肩负包联、督导双重责任，县政协机关干部顺利完成八鱼村、田园村、耿园村 59 户贫困户脱贫任务，为决战脱贫攻坚贡献政协力量。

调研视察突出民生。持续关注小区物业管理，常委会专题听取关于大荔县小区智能物业管理的情况汇报，县住建局采取打造样板、示范引领、逐步推广，在全县探索建设智能物业服务管理试点，取得初步成效。针对强降水等灾害性天气，组织委员深入险工险段，就全县防汛备汛工作情况进行调研视察，督导职能部门重点做好城区低洼内涝点和地质灾害隐患点防御，筑牢人民群众生命财产安全的防护责任。

民主监督聚焦民生。针对农产品供给结构性过剩与销售不畅等存在问题，深入了解社情民意，多方反映群众意愿，全年收集社情民意信息63条，编发《百姓心声》专刊6期。围绕支持“三农”、小微企业发展等6项内容，组织50名委员对县信用联社、邮储银行、中行、农行、建行、工行6家金融单位进行视察评议、现场打分，评议出县信用联社、邮储银行、中行为优秀单位，并形成调研报告报送县委、县政府以及相关上级单位。推荐80余名委员在党风廉政及政府职能部门担任民主监督员、行风评议员、人民调解员，推动实现行业部门作风转变、民主监督效能提升、政协社会影响扩大多效合一。

搭平台同唱一台戏。十四届四次会议以来，政协各参加单位共提交集体提案、个人提案78件，在参与党委政府重大决策协商、开展调研视察、民主监督活动中增进共识共动；在抗击疫情、脱贫攻坚中尽职尽责、播种爱心履行社会责任。民革大荔总支组织慰问疫情一线民警、抗战老兵和消防官兵；民盟大荔县基层委员会举办庆祝中国共产党成立99周年暨“助脱贫·奔小康”公益书画展；民建大荔县基层委员会开展捐资助学、扶贫帮困、尊老敬老、服务会员企业等社会服务活动；工商联举办知名商会大荔行推介助农活动，累计促销农产品910万元，组织30余家爱心企业为贫困群众实施“家庭分散式光伏发电”和危房改造项目；文化界委员发挥专业特长，全市产业扶贫优秀剧目《黄河岸边枣花香》在渭南大剧院成功演出；各镇（街道）学习组充分发挥基层阵地作用，广泛收集社情民意信息，主动投身疫情防控、脱贫攻坚主战场，为区域经济发展献计出力。

广联谊拓宽交流面。加强与兄弟省市县政协的对口联系，组织委员赴长安区、丹凤县等地考察学习公园城市与花园乡村建设、产业融合发展、古镇文化建设的先进经验和做法，形成建议供党委政府参考。先后接待湖北潜江、山东昌邑、安徽六安等地政协来我县考察学习乡村振兴、特色农业、文旅产业等方面的发展实践和路径探索，为扩大开放、对外合作牵桥搭线，实现扩大政协影响力和提升大荔知名度的双赢。

强文宣传播好声音。着眼为大荔发展传声、为人民政协立言，历时两年编纂的《大荔县政协志》已正式出版，系全市政协首部志书，该书用73.8万字和百余张图片，多视角记述并展现县政协成立60余年来的光辉历程。完成大华公路纪念碑遗址的调研论证工作；《八鱼石刻书画艺术》编纂工作准备就绪。9月份，市政协主席陈俊哲来荔调研，对我县政协创新工作的经验和作法给予充分肯定。县委书记刘莉常常过问政协工作，高度赞扬政协工作可圈可点。一年来，先后在中、省、市等媒体刊发新闻报道、调研报告56篇，拍摄委员风采6期，发出政协好声音，传播政协正能量。

讲诚信以文化育心。按照“典型引路、抓点带面”的形式，创建北郊社区、新发建材公司、怡馨养老院3个诚信建设示范点，驰而不息推动诚信政协建设走深走实。北郊社区打造诚信样板，以示范效应带动社区诚信建设；新发建材公司坚持诚信经营理念，创建“诚实守信”企业；怡馨养老院用心用情用意常年为50多位老人提供暖心服务，为他们送去亲人般的温暖。7月初，组织60名委员开展诚信政协建设观摩活动，通过广大委员将诚信政协建设渗透到社会各个阶层，使之成为一种文明舆论价值导向和社会风尚。《人民政协报》《各界导报》《渭南日报》等各级媒体先后5次宣传报道诚信政协建设事迹。

讲团结以服务聚人。针对疫情期间委员企业出现的产品积压滞销、资金周转困难等问题，县政协领导、干部“一对一、点对点”帮服11家委员企业，入企问需倾听呼声、共谋良策纾困解难，为3家企业协调解决生产周转资金、延期贷款等资金150万元，为6家企业联系拓展销售市场、协调办理审批业务，为2家企业协助申报涉农项目，真正用情服务温暖委员，使委员愿进政协门、乐做政协人、爱干政协事。

讲规范以制度理事。修订完善《常委会议事规则》《提案工作实施细则》等11项工作制度，制订出台《诚信政协委员行为准则》，政协工作的规范化、程序化、科学化水平不断提高。以创建“模范机关”“书香政协”为目标，狠抓政协机关党的建设，严格落实“三会一课”、主题党日、谈心谈话和民主评议党员等制度。举办“庆七一·诵经典·提素养”“诗咏新春”等诗词诵读活动，培育书香政协，提振机关干部精气神。

【调研视察】组织委员深入光大垃圾热点联产项目、龙记观园项目、实验二小项目等项目现场就在建项目视察调研；组织委员官池防汛物料库、渭河仓西险工段、黄河牛毛湾工程段等现场就防汛工作视察调研；组织委员深入鼓楼便民市场、文殊广场便民驿站、北控城服有限公司等现场就城市综合执法工作视察调研；组织委员深入污水处理厂（提标改造项目）、审计局小区（老旧小区改造）、交警大队小区（老旧小区改造）、都市雅苑南苑（房地产开发项目）等双修双改项目现场就品质城市及双修双改工作视察调研。

【提案办理】十四届四次会议以来，共收到提案146件，审查立案138件，其中涉及扶贫、教育、医疗、交通、住房、环保等领域共45件，占提案总数的32.6%。对立案提案通过主席班子成员领衔督办、常委会双向评议促办、提案委协同部门联办等多点发力，均已全部办复，办结率100%。

县政协十四届委员会常委名单

张　锋　杨景梅　刘　敏　张冰琴　魏平均
曹贞侠　刘景明　马世杰　柴　斌　穆全喜
张红江　胡宏川　张冬茜　石锡庆　王向阳
宫　敏　尚公正　文海洋　何满堂　梁山林
王春红　史　瑞　鲁　培　申小丰　黄红波
刘建中　冯朝阳　代东娥　员建龙　韩　彬
葛　娜　张　锋（提案委主任）

县政协十四届委员会委员名单

张　锋　张一川　柴　斌　徐建仁　雷云阁
毛海亮　杨景梅　张文革　张建军　李小明

王绍斌　郑孝军　魏平均　张红江　白高强
吴　冬　张　亮　张冰琴　曹贞侠　王　习
张　群　王　勇　张建涛　严　虎　刘景明
肖　锋　胡宏川　张晓沧　孙存堂　尚公正
杨守印　刘红军　宋晓军　孙　庆　孙亚莉
李宝军　马世杰　刘彦辛　张华勇　石锡庆
张冬茜　商晓兵　何志强　杜　杰　郑　宏
刘　萍　程飞锋　段新良　梁山林　薛婉丽
麻双河　马安潮　张朝阳　李永发　刘　铭
樊　鹏　沈　靖　兰宏志　翟全义　张新兴
王春红　郭发胜　王向阳　王小伟　顾新全
张正斌　史　瑞　郑从军　张　彤　张碧灵
赵　杰　辛宏谋　杨传海　杨开选　周　健
王　钧　赵婉君　张思俊　党文委　沙元军
师旭辉　白永良　李　云　陈艳君　刘　哲
张培林　雷兴源　何　辉　李会亭　丁谋子
李建喜　马小军　尚　蓓　常晓微　孟　杰
李建设　王　孟　文海洋　刘　艳　唐联合
韩　勇　孙稳周　雷茂洲　李新丰　杨伟民
何满堂　张　强　李增良　侯建斌　侯庆玲
杨　燕　闫小艳　李彦锋　石　伟　朱　亮
翟金盈　郁　葱　申梅芳　田　坪　陈建民
赵栓虎　穆全喜　张红娟　薛友文　李保进

王乾弟　张纪承　李岳峰　韩　彬　张亚林
郭文侠　蔚红云　党　心　孙海峰　亢员红
马师学　张全喜　吕景阳　董社军　熊光利
赵　浩　兰菊花　王　斌　梁立荣　牛　亮
康晓艳　董武军　张建升　辛茂胜　苗宝文
张云海　李志忠　高　华　郝美丽　段振华
徐宗保　张春师　陈雪艳　张　祥　杨有效
闫金平　胡慧芳　柳增胜　董美丽　员建龙
刘　敏　赵新安　雷李超　代东娥　党冬丽
刘建军　李世居　郑宏斌　马　鹏　张　建
王桐玉　张美丽　景浩元　张　建　王根鹏
王天喜　王秋绒　刘建中　刘玉宝　马军社
李耀武　李　燕　马　茹　黄红波　任　浩
孙革新　张焕玲　王　玮　刘华艺　魏宏斌
张武斌　李建国　张文耀　张　博　葛　娜
吕新发　张　斌　王浩洲　张国华　张馨文
马蓬博　宫　敏　朱新潮　杨　冬　石　杰
程晓蕾　丁亚武　马行民　刘伟强　穆卫国
李芳林　曹　佳　申小丰　冯朝阳　赵永胜
柴红军　李晓煜　王红丽　鲁　培　李三敏
王建军　李　毅　赵　江　韩　茹　李金训
王先胜　郭　磊　崔永利　单江鹏
张　锋（提案委主任）

（陶　军）

中国共产党大荔县纪律检查委员会

县纪律检查委员会领导成员

书　记　刘　亨（3月任职）
副书记　任建华　余建民
常　委　刘　亨（3月任职）
　　任建华　余建民
　　邱　峰　梁月红（女）
　　雷新启　郭　峰

县监察委员会领导成员

主　任　刘　亨（3月任职）
副主任　任建华　余建民
委　员　邱　峰　梁月红（女）
　　雷新启　郭　峰

纪委监委工作

【践行“两个维护”】坚持把学习贯彻习近平新时代中国特色社会主义思想作为首要政治任务，夯实扛牢全面从严治党政治责任，不断强化“四个意识”，坚定“四个自信”，做到“两个维护”。召开纪委常委会、中心组学习会，深入学习领会习近平总书记来陕考察重要讲话精神和党的十九大及十九届四中、五中全会精神。举办能力素质提升培训班2期，邀请省纪委专家为全县160余名纪检监察干部解读党的十九大和中省纪委全会精神，领会把握纪检监察工作高质量发展新任务新要求，推动全县纪检监察工作提质增效。迎接省委巡视，接

受政治体检。接收中央巡视移交问题线索 53 件，已查结 46 件。接收省委巡视移交问题线索 37 件，已查结 33 件，得到省委巡视组的高度肯定。深入开展赵正永严重违纪违法案、高世龙案“以案促改”工作，积极协助县委落实主体责任，制定实施意见，细化任务分工，层层压实责任，扎实推动整改工作落地见效。

【专项治理】紧盯违反中央八项规定精神突出问题，开展明察暗访 24 次，查处相关案件 14 件 19 人。综合运用联合督查、巡审联动等形式，对全县脱贫攻坚工作开展巡察监督，查处扶贫领域腐败和作风问题 55 件 58 人。扎实开展扫黑除恶“打伞破网”专项治理，严肃查处公安机关在侦查李罗飞案件中失职失责、玩忽职守问题，党纪政务处分 8 人，诫勉谈话 2 人。深入开展生态环境保护、优化营商环境等领域监督执纪问责，查处相关问题 14 件 18 人。成立疫情防控督查组，对全县疫情防控工作进行一线督查，发现并督促整改问题 334 个，查处失职失责问题 23 件 34 人，对苏村镇在疫情防控中履职不力问题进行了通报。开展人防系统腐败问题专项治理，发出监察建议书 2 份，党纪政务处分 1 人。严肃整治党员干部和公职人员餐饮浪费行为，在全县开展“六倡导、六反对、六严查”活动，明察暗访 7 次，发现督促整改问题 11 个。成立领导干部违规插手工程建设领域问题专项整治工作专班，监督检查 23 次，发现并督促整改问题 17 个。持续深化违规收受礼品礼金问题专项治理，29 名县处级领导干部、638 名科级领导干部再次进行自查自纠并签订承诺书，查处违规收送礼品礼金问题 2 件 2 人，通报曝光县渭河生态区保护中心干部蒙涛违规接受监管对象吃请、违规收受礼品礼金问题。

【监督实效】述责述廉工作向村（社区）延伸，全县 17 个镇（街道）34 个村已开展村级述责述廉工作，有效破解微腐败问题，推动村级党组织党风廉政建设责任落细落实。扎实开展信访举报宣传年活动，广泛宣传纪检监察机关受理检举控告的范围、渠道，引导党员群众依规依纪依法行使检举控告权利。加强信访问题线索分办督办力度，避免积压。严把党风廉政意见回复关，回复意见 742 人次。组织任前廉政考试，开展任前廉政谈话，不断增强党员干部廉洁从政意识。完成全县 31000 余名监督对象信息采集工作，做到监督全覆盖。运用四种形态处理 585 人次，其中一、二种形态 545 人次，占比 93.2%，监督由“惩治极少数”不断向“管住大多数”深化。

【惩防并举】坚持“严”的主基调不动摇，2020 年全县纪检监察机关共受理信访举报 308 件次，处置问题线索 481 件，立案 251 件（科级 12 件），处分 273 人（科级 17 人），持续强化高压震慑。做好监督执纪“后半篇文章”，严肃处分决定执行。成立回访工作领导小组，分层次开展回访工作，全年回访 106 人次。发出两个建议书 19 份，在对违纪违法人员进行严肃处理的同时，针对相关单位存在的管理薄弱点、岗位风险点等问题隐患，列出负面清单，提出改进意见，充分发挥纪律检查建议书和监察建议书的监督提醒作用。开展廉政教育活动，建成洛滨大道“廉政文化一条街”，组织“话廉洁、守初心”专题研讨、《经典家训品读》读书活动和“知廉洁、严纪律”党纪法规知识测试，营造浓厚廉政文化氛围。全县各单位分期分批组织党员干部赴渭南廉政文化“一轴四点”工程和两宜镇廉政文化广场、安仁镇平朝工委纪念馆等省市廉政教育基地进行现场教学，接受廉政教育。

【体制改革】坚决落实请示报告制度，主动向市纪委监委和县委请示报告重大事项和重要工作。充分发挥县委反腐败协调小组联动职能，

接收成员单位移送党员、公职人员违纪违法问题线索 88 条。强化对镇（街道）纪（工）委和派驻纪检监察组的领导指导，建立书记抓总、分管副书记负责、常委协管、机关室部与镇（街道）纪（工）委、派驻机构联动机制。抽调 11 名镇街纪委和派驻机构骨干参与重大疑难案件的查办工作，以案代训，着力解决基层办案能力、经验不足问题。加强对派驻机构的监督管理，县纪委常委会定期听取派驻机构负责人工作报告，压紧压实派驻监督责任。一年来，派驻机构共初核问题线索 63 件，立案 58 件，给予党纪政务处分 64 人。

【政治巡察】认真贯彻中省市巡视巡察工作会议精神，持续深化政治巡察，十六届县委巡察覆盖率达到 89%。强化县委巡察机构与纪检、组织、审计等部门的协作配合，对 86 个扶贫产业园进行专项巡审，推动扶贫产业带贫作用发挥。对 5 个镇（街道）、10 个部门、100 个村（社区）开展常规巡察，使全县 301 个村（社区）达到巡察全覆盖，发现问题 252 个，移交问题线索 60 条。持续做好巡察整改双公开，对被巡察单位整改情况在同州清风网进行社会公开，促进整改常态化长效化。

【纪检队伍】积极推进县镇纪检监察机关“三化”建设，统一为镇（街道）纪（工）委、派驻机构协调解决办公场所、制作标牌印章、配备办公办案设备等，指导 17 个镇（街道）规范建设谈话室，确保基础设施标准化；印发《关于深化县纪委监委派驻机构改革的实施意见》等 7 项制度，确保工作程序规范化；把握政治机关定位，强化业务培训，组织参加视频培训及业务知识测试，选派 10 余名干部前往省市纪委跟班学习，不断提升履职能力，确保干部队伍专业化。

民主党派　人民团体

中国国民党革命委员会大荔总支委员会

主任委员　沈　靖
副主任委员　柴爱萍（女）
　　王向阳　雷兴源

【概况】民革大荔总支委员会现有党员 84 人，下设：一支部、二支部、三支部、四支部、朝邑支部，澄城支部。

【参政议政】大荔县政协第十四届四次会议期间，民革界别 11 位委员，提出个人议案 11 份，组织提案两份。三支部党员王勇写的《关于城区禁止燃放烟花爆竹》的提案，得到政府部门高度重视，并在春节期间全县发布公告禁放烟花爆竹。总支提案《关于大荔县城市街道网建设无序化开挖的建议》的提案，被列为重点题案，得到县委县政府的高度重视；总支提出的《关于加强朝邑抗战纪念园宣传、管理的建议》，得到政府部门重视。

【自身建设】2020 年 4 月，民革大荔总支主委沈靖带领民革总支委员来到党员吴冬家，对其家属病况进行问候，送去组织的关怀。民革党员吴冬妻子因病住院，民革党员伸出友爱之手互帮互助，30 多名党员集资捐款 9000 元送到吴冬手中。慰问党员这一充满人性关爱的举措，不仅传递组织的挂念，也体现民革党员的大爱之心。5 月，民革大荔总支一、二、三支部及总支一行二十多名党员，参观蓝田区葛牌古镇鄂豫陕苏维埃政府纪念馆。这是红二十五军长征途中重要的革命根据地，也是红二十五军转战陕北的重要转折点。通过这次参观，增强民革党员不忘初心的革命信念。11 月，在民革大荔总支二支部的会议室里，迎来民革山西侯马支部 7 位党员，两个跨省支部进行亲切交流，总支委员张红娟组织两个支部学习中共第十九届中央委员会公告，沈靖主委就基层组织的地位和作用，如何发挥好民主党派在政治协商中的作用，发表自己的看法。侯马支部主委就侯马市人文地貌，侯马支部的发展情况及民革党员如何服务好党员发表自己看法。最后，侯马支部党员来到朝邑永济抗战纪念碑前，共同缅怀在永济保卫战中牺牲的三百多名陕军将士。

【服务社会】民革党员深入抗击疫情一线，用实际行动践行不忘初心的革命信念。党员王向阳慰问疫情期间值勤民警，向他们致以节日的

问候。一支部周建主委给红楼社区防疫人员送去口罩。2 月 9 日，民革大荔总支党员募捐 2000 多元，将防疫用品送到防疫一线朝邑大寨村，东城街道红楼、屈家、兰家村社区，许庄黄家村，给奋战在疫情一线的社区工作人员及居民，送去蔬菜水果等生活用品及消毒用品；民革大荔总支副主委王向阳、党员张小沧向大荔县财政局抗病救灾专户捐款 14000 元、5000 元；党员时涛、雷兴源、李华，也捐款 1400 元；2020 年 2 月 19 日，主任委员沈靖、副主委雷兴源、二支部主委李小明、委员刘增光一行四人给朝邑镇新朝村、高城村疫情防控小组进行慰问，送去鸡蛋、酸奶，水果等生活用品。7 月 7 日，民革党员助力高考爱心服务活动在大荔中学考点旁举行、为考生和家长提供矿泉水、豆奶饮品和夏季清凉用品；并为考生及家长提供心理疏导咨询活动，祝“莘莘学子金榜题名”。这是民革大荔总支第六次助力高考服务活动，体现民革组织服务社会的责任担当意识。八一建军 93 周年之际，民革党员创办的大荔县桥南液化气有限公司王向阳董事长一行带着防暑降温物品，走访慰问大荔县消防大队。1 月 18 日，一支部联合审美国际马琳志愿者服务队，赴城关镇赵恒志、朝邑镇黄长命家，为他们义务理发。周建主委详细了解他们的生产生活情况，鼓励他们通过勤劳致富。一支部对赵恒志家的帮扶从 2016 年已经开始，2019 年一支部又捐资资助赵恒志考上西安邮电大学的孙女顺利上学。

【祖统工作】慰问国民党抗战老兵屈建新老人，中秋佳节前夕，9 月 25 日下午，总支委员张红娟、徐建仁、张彤，党员王勇、席志岗一行，来到赵渡镇仁里村国民党抗战老兵屈建新家，带着民革高陵支部的托付，为这位九十二岁抗战老兵送去浓浓的节日问候。

中国民主建国会大荔县基层委员会

主　委　李维娜（女）

副主委　尚　蓓（女）　张朝阳

委　员　井蔓莉（女）　张新兴

王乾弟　郭文侠（女）

【组织建设】民建大荔县基层委员会，下设 3 个支部。现有会员 78 名（男 52 人，女 26 人），省市县人大代表 5 名，市县政协委员 19 名。

【疫情防控】发起倡议，号召全体会员落实好要求、保护好自己、树立好榜样、保持好心态、奉献好爱心。心系疫区，驰援武汉，本着会员自愿、金额不限的原则，在微信群发起捐款倡议，广大会员捐款共计 8650 元，向武汉传递民建大荔会员的关爱之心。各尽所能，奉献爱心。爱家超市作为疫情期间生活物资保障单位，不仅第一时间捐款捐物，并向社会做出承诺，自觉接受社会监督，绝不恶意涨价；朝阳敬老院切实负起自身责任，成立消毒防疫小分队，定时对老人生活区进行消毒防疫，确保老人居住环境干净、安全；另外，其他会员企业捐献各类物资达 20 万元。全力配合市委会做好抗疫工作，抽调两名律师会员郑孝军、黄军洋，参与市委会《防控法律汇编》的编印。会员公职人员、医护人员自觉取消春节休假，奔赴工作岗位，用实际行动践行民建会员的初心和担当。会员赵英山荣获省委会表彰的“抗

疫先进”荣誉称号。

【参政议政】脱贫攻坚和企业复产复工是前半年的两项重点工作。5月4日，部分会员赴婆合初中针对义务教育阶段教师存在结构性短缺问题进行调研；5月6日，三支部会员赴西城街道东七村调研脱贫攻坚工作；6月3日，二支部部分企业会员赴恒田生物农业有限公司、振华农业科技有限公司、秦乐化工有限公司调研企业复产复工情况，与企业负责人交流、座谈，进入生产区一线查看等，了解企业在疫情期间的生产经营、资金筹措、疫情防控等方面存在的问题，对企业复产复工和存在的问题困难进行深入座谈和了解。调研结束后，针对存在的问题提出建设性意见和建议，并形成有针对性的调研报告上报市委会。同时，完成《关于渭南市黄河流域生态保护治理和高质量发展的建议》《关于高质量推进县域治理现代化的建议》《关于产业就业扶贫带贫成效不够明显的建议意见》《关于全市企业复产复工情况的调研报告》《关于对农村改厕情况的调研》等多份高质量的提案。8月15日，全国政协常委、民建中央副主席、中国女企业家协会会长李谠带领中央相关业务处室来渭调研，副主委尚蓓、二支部会员、陕西振华农业科技有限公司法人段振华参与座谈。随后，三支部以粮食种植补贴落实问题为课题，进行专题调研，先后赴农业农村局、发改局、农业执法大队、粮食管理服务中心、驻荔国家粮食储备等多个单位，多次座谈了解，寻找政策执行过程中需要关注和解决的问题，并形成高质量的专项问题情况汇报，受到中省市领导的认可和好评。以政协为平台，认真履职尽责，积极发挥参政党作用，全年列席县政协全委会1次、常委会4次、参加“政协讲堂”培训3次、业务学习3次、参与政协调研5次、评议1次。在县政协四届四次会议上，副主委尚蓓代表基层委员会作题为《多措并举　全力推动在建项目建设进度》的大会发言，被县政府主要领导作为重点提案进行批示。在县政协全会上，民建大荔基层委员会及担任政协委员的18名会员，经过认真调研，积极撰写提案，履行政治协商、民主监督、参政议政的职能，共提交提案16件，均被采纳，提案内容包括经济环保、城建交通、科教文卫、三农、基础设施、民生和社会保障等各个方面。担任市政协常委、委员的会员全年按时参加政协全委会、常委会，积极参与市政协组织的学习、调研、评议活动，撰写的提案议案4篇。担任省市县人大代表的会员，一年来，均能排除一切困难，按时参加各级人民代表大会，依法履职行权。省人大代表赵英山在省十三届人大四次会上提交建议3篇，围绕冬枣产业发展撰写《关于完善大荔冬枣国家农村产业融合发展示范园项目建设及管理的建议》，在渭南代表团讨论政府工作报告时进行发言，并在陕西电视台进行播报。主委李维娜作为市人大代表，在审议政府工作和人大工作报告时，作题为《十足信心　全力推动全市经济高质量发展》的发言，并提交3份集体建议《关于建设品质城市全面提升基础设施水平的建议》《关于渭南市黄河流域生态保护治理和高质量发展的建议》《关于支持建设大荔黄河流域全域农业公园的议案》。疫情期间，基层委员会迅速撰写《关于疫情过后，陆续复工工作的建议》。4月，撰写《继续发挥村（社区）在疫情防控期的积极作用》，得到市政协的采纳；随后又根据社会热点问题撰写《地方疫情防控亟需立法保障》《多措并举，谋求粮食生产高质量发展》，在全市社情民意信息通报中得分位居前列。据统计，全年共开展调研活动15次，完成调研报告13篇，被市委会采纳7份。集体提案5件，个人提案48件，社情民意信息26篇。政协大荔县第十四届第四次会议上，

民建大荔基层委员会荣获优秀提案先进单位。

【社会服务】2020 年初，新冠肺炎疫情防控的关键时期，广大农户进入春耕生产的农忙时节。农技咨询服务中心立即建立“抗疫有我　民建在行动”农技咨询服务微信群，利用微信、短信、电话等网络技术手段进行网上咨询答复，变线下为线上服务，累计线上服务 150 余次；4 月，赴合阳县黑池镇参加市统战系统“三下乡”同心助力脱贫攻坚活动。利用抖音视频，给澄城县农广校蔬菜班和冬枣班的新型职业农民进行线上培训 2 场次，受训人员 120 余人；8 月 15 日，骄阳似火，基层委员会一行赴羌白镇南庄村对农户进行黄花菜管理培训指导，培训人数达 150 人次；11 月 19 日，在市委会思源志愿服务队成立当日，省、市、县领导来到朝邑平罗服务基地，现场观摩农技咨询服务活动，对民建在大荔农业产业发展方面所做的努力表示认可和鼓励。3 月 2 日，二支部会员、陕西秦荔建筑有限公司陈云鹏向教育系统捐赠价值 8 万余元消毒液 500 桶；2 月 9 日，一支部会员、TCL 大荔经销商毛海亮一行赴官池监测服务点，赠送电暖器、饮水机各两台和食品物资；六一前夕，基层委员会同县城关商会联合给仁厚里小学捐赠智能机器人两台，价值 15000 余元；7 月 6 日，响应消费扶贫活动，部分会员从韦林镇仓西村购买 1000 余斤鲜水蜜桃、东城街道畅家村购买 1000 余斤 8424 西瓜，捐赠给大荔县中心敬老院；12 月 8 日，三支部会员、陕西三河水利工程有限公司法人赵英山一行赴县中心敬老院，投资捐助 3 万余元，为敬老院安装空气能热水系统，解决了入住的 98 位老人寒冬洗澡的取暖问题；11 月 19 日，一支部、二支部与其他市县兄弟支部，赴同州湖景区、中心敬老院开展环保志愿——捡拾垃圾和关爱关心老人服务活动。行政事业单位的近 10 余名会员结对帮扶各自包联的 10 余户贫困户，通过走访、慰问、引导、鼓励等多种形式帮助农户实现脱贫。

【组织建设】基层委员会多次组织班子成员学习《各民主党派中央关于建立健全领导班子民主生活会制度座谈会纪要》《各民主党派中央关于加强内部监督工作座谈会纪要》的通知，围绕通知内容进行讨论，提出工作意见，为组织发展奠定坚实基础。按照市委会加强作风建设要求，全体班子成员学习《民建渭南市委会全面加强作风建设的实施方案的通知》，在作风建设方面抓关键少数、重解决问题，务求活动取得实效。

【组织活动】三八妇女节，正值疫情期间，基层委员会通过微信群撰写《三八妇女节　致全体女会员的一封信》，鼓励大家服务民建，巾帼不让须眉，梦想凝聚力量，奋斗成就伟业；10 月中旬，九九重阳节期间，各支部走访慰问老会员，为他们送去组织的关心和问候；10 月 16 日，按照县委统战部要求，副主委张朝阳带队赴渭南廉政文化主题展馆和渭华起义红色教育基地，开展警示教育和红色教育活动；为充分展示统一战线助力脱贫攻坚的责任与担当，拍摄以农技咨询服务为载体，以展示基层委员会助力脱贫攻坚内容的短视频；5 月 3 日，与西安企业支部开展会务交流活动，互通有无，共同进步。9 月 1 日，“大荔县书画协会”隆重成立，二支部会员、陕西秦乐药业化工有限公司总经理李增良当选第一届书画协会主席；12 月 2 日，大荔县女企业家协会成立，二支部会员、爱家超市法人张美丽光荣当选为大荔县女企业家协会会长。宣传工作以省委会网站、民建渭南公众号、掌上大荔公众号和美篇为平台，突出主题，做好宣传工作。全年被民建省委会采用新闻稿件 20 余份，市委会公众号采用 30 余篇，掌上大荔 2 篇，美篇 8 篇。

（李维娜）

中国民主同盟大荔县基层委员会

主任委员　张冰琴（女）
副主任委员　石锡庆　刘华艺（女）
　　马安潮　周海峰
　　梁　平（女）
秘书长　张　亮
委　员　刘　萍（女）　张建涛
　　王小伟　严小勇
　　刘　军　王绍斌

【组织建设】2020年，坚持以思想建设为核心，把强化盟员的理论学习、提高盟员的整体素质放在工作首位，组织盟员重点学习习总书记来陕考察重要讲话精神、十九届五中全会精神。把学习贯彻中省市精神与抗击疫情工作结合起来，号召全县盟员从我做起，发挥优势，献策出力。盟籍医务工作者从疫情开始一直都奋斗在抗击疫情的一线；盟县委通过手机沟通交流多方联系组织货源，多渠道联系防疫物资，捐赠给大荔县红十字会办公室；以盟籍书画家为主，联络大荔各界文化人士，用传统文化的表现形式来传递正能量，开展《众志成城抗疫情　诗书画意赞英雄》网络书画展，为参加抗疫的各位战士加油鼓劲，表达非常时期社会各界人士共命运、同坚守的爱国之心。各位盟员能够积极响应县委、县政府的号召，义务参加各类抗击疫情活动，共同担当起社会责任，体现关键时期的盟员担当。

【参政议政】2020年，围绕县委、县政府工作重心，建言献策，盟籍政协委员，积极参加市、县的两会，完成集体和个人政协提案共计23件，形成《关于推进我县义务教育基本均衡发展的建议》《关于促进市场消费升级的提案》《关于落实中小学生体育活动时间的建议》等一批重点提案议案。刘萍就小区物业管理问题作了《完善管理机制　建设成熟小区》的大会发言。

【社会服务】2020年，充分发挥人才优势和智力优势，坚持开展社会服务活动，春节慰问盟籍老同志，为他们送去民盟的新春祝福；盟内书法家为群众义写春联300多幅；给每位盟员发去热情洋溢的新春慰问信，传达盟组织的温暖。组织部分骨干盟员赴传统黑瓷民窑基地——尧头窑研学基地、龙首坝、韩城三产融合基地等调研考察；举办《发扬延安精神，助力脱贫攻坚》暨纪念毛泽东在延安文艺座谈会上的讲话发表78周年经典诗词诵咏会；庆祝中国共产党建党99周年暨“助脱——奔小康”大型公益书画展。以书法交流、诵读经典等多种形式实践习总书记“文艺是时代前进号角”重要思想，将新时代的主旋律奏的更加响亮。助力全县脱贫攻坚，积极参与全县脱贫攻坚百日冲刺、贫困家庭住房提升捐助活动。通过华山网、今日头条、央视新闻移动网、抖音等多个网络平台用电商、直播带货等形式帮助农民增收，贫困户脱贫。

大荔县总工会

党 组 书 记　王明芳（女）
常务副主席　梁秀玲（女）
副　主　席　高承恩
女工委主任　陈艳君（女）

【自身建设】强化理论武装，新思想领航新实践，领导班子和干部队伍建设不断提升。举办全县工会干部十九届五中全会精神专题培训班，召开领导班子专题学习研讨会，开办学习专栏。通过学习新精神、把握新要求、拓展新思维，工会工作打开新局面。建立“讲学、考学、评学、奖学”制度，每周分享学习心得、每月小结学习收获、每季考核学习成果、年底评选学习之星，拓宽视野，提升能力。在《陕西工运》《陕西工人报》《渭南日报》等刊发调研文章 6 篇、信息 20 余篇，推动学习型机关建设。严格执行党组会和领导办公会两个会议制度，涉及重大事项集体讨论，确保决策的民主性和科学性。坚持班子专题民主生活会和支部组织生活会，开展批评与自我批评，沟通思想、增进团结、凝聚合力。强化警示教育，从严从实“以案促改”，引导工会干部知敬畏、存戒惧、守底线；大力弘扬延安精神，召开“弘扬延安精神、净化政治生态”专题研讨班，组织全体工会干部赴潼关杨震纪念馆接受廉政教育，树牢理想信念，强化使命担当。

【主责主业】把抓基层强基础作为固本之举，以工会组织和会员信息实名制采集为契机，推动全县工会组建工作深入开展，全年新建工会组织 38 家，发展会员 2438 人，实名制会员登记工作位居全市第一。五一前夕，评选表彰县级劳动模范和先进工作者 20 名，举办事迹展播 4 场，展示劳模风采。组建以全国劳模赵贤若、王海军等 15 人为成员的“劳模讲师团”，开办“劳模讲堂”30 余场（次），汇聚干事创业正能量。做实做优城市困难职工解困脱困工作，通过持续开展各类社会化帮扶救助措施，2100 多个困难职工家庭解困脱困，顺利通过全省第三方评估，实现全面小康路上不落一名职工。职工医疗互助保障工作扩面提质，111 个参保单位上缴互助保障金 55 万元，280 余名患病职工获得理赔金 32 万元；打造 2 个市级示范“爱心托管”机构，高标准建成同州湖景区母婴关爱室和 8 个工会爱心驿站；响应全民阅读号召，积极开展“书香三八”活动，20 余幅（篇）作品在全国和省市获奖。

【特色亮点】围绕服务大局，善作为助推新发展，为高质量发展聚力赋能。动员全县职工、各级劳模和工会干部坚守一线防控疫情，对口包联 85 名一线医务人员及其家属，走访慰问 1500 人（次）。会同人社部门、相关职能部门深入相关企业开展“打赢疫情防控阻击战、推动企业复工复产走访调研”活动，协助解决具体困难和问题，“护航”企业复工复产。对接省市总工会和省国防工会，承办“陕西工会百万职工消费扶贫在行动”启动仪式，与 26 家省市企业签订认购协议。通过设立大荔县消费扶贫特色产品网上直营店、线下直营馆和扶贫产品专柜等，“线上+线下”“内购+外销”带动各级工会采购扶贫产品 380 万元。常态化开展“春送岗位、夏送清凉、金秋助学、冬送温暖”品牌服务活动，829 名失业待业人员通过

“春风行动”线上招聘会实现再就业，45名困难职工子女得到就学资助。高度关注一线职工，开展脱贫攻坚、扫黑除恶、城市建设等一线的干部职工大走访大慰问活动，把县委、县政府的温暖送到4500余名干部职工（农民工）心坎上。

（李建强）

共青团大荔县委员会

书　　记　王　玮
少先队总辅导员　司小荣（女）

【政治学习】始终把党的政治建设摆在首位，严守党的政治纪律和政治规矩，自觉在思想上政治上行动上同以习近平同志为核心的党中央保持高度一致，把党的路线方针政策和决策部署落实到团的各项工作之中。全面推进县级基层共青团改革，进一步提高团干部和少队辅导员的政治理论素质，拓宽团干部的工作视野，加强对团干部的指导教育，更好地服务基层、服务青少年，做好“共青团县域统筹”“全团抓学校”等改革试点工作，深化少先队改革，突出政治启蒙，优化组织教育、仪式教育、实践教育的路径方式。在2020年基层团组织规范化建设培训工作上，坚持把加强各级团组织建设作为从严治团的第一位要务，全面总结各基层团干一年来各项工作开展情况，全面加强各级团干部理想信念、群众观念、纪律意识以及工作作风。

【“大宣传”工作】在“决胜全面小康、决战脱贫攻坚”中携手两宜镇打造的全县首家扶贫产品直销点，通过食享会等电商平台销售扶贫助农产品共计34万余元，完成招商引资任务。邀请大荔籍的青年演员冯荔军以及他的好友王路晴、郭明翔三位明星为“青力扶贫　我为家乡代言”主题活动录制助力视频，为大荔的农副产品代言推广。在第八次全国少代会来临之际，策划开展“迎接少代会，争做好队员”“我与祖国共奋进——国旗下演讲”等爱国主义教育活动30场次，覆盖青少年6000余人，推动各级团干部深入青年做好政策宣讲，引导广大青少年自觉将爱国同爱党、爱社会主义相统一。开展“有为担当新时代青年”线上表彰大会，表彰在疫情中做出贡献的先进个人65名，先进集体10个。开展“争做新时代好队员”少先队建队日活动，表彰2020年度“大荔县优秀少先队员”“大荔县优秀少先队辅导员”“大荔县优秀少先队集体”，大荔县少先队工作先进个人64名和先进集体11个。开展“陕西省第五届朗诵大赛渭南赛区大荔分赛活动”，参赛的选手有300余人，提高广大团员青年“爱党、爱祖国、爱家乡”的民族自豪感。

【“大服务”工作】深化青年文明号品牌内涵，着力激发青年的创新智慧、创业激情和创优动力。创建“省级青年文明号”，是团县委实施品牌战略，扩大社会影响的工程。服务乡村振兴战略，深入推进青年电商扶贫工程，开展“大荔扶贫优质产品进社区”团购活动，开展“凝聚青春力量　决胜脱贫攻坚”主题活动，组织青年干部、志愿者以实际行动帮助贫困户义务抢收红薯10余亩。

【“大权益”工作】继续加强青少年事务社会

工作专业人才队伍建设，联动普法、禁毒、防艾等志愿者团队，实施预防犯罪和权益保护领域青少年社会工作项目。开展以“保护未成年人健康成长”“手牵手参与禁毒，心贴心珍爱生命”为主题禁毒宣传教育活动 2 次，发放宣传单 1000 余份。强化联建共用、分类施策的原则，将青年志愿者协会和青春驿站有效融合，并建立“团干部+志愿者+社工”联动工作机制，向社会招募青少年事务社会工作者，成立 30 余人的青少年事务社会工作专业人才队伍，面向全县青少年提供专业有效的服务。

【“大公益”工作】在全县广大青年中招募志愿者，为大型赛会提供志愿者服务。开展“温暖有你，护航有我”荔小青在行动春运志愿服务系列活动，全县先后共计一千余名志愿者参与其中。在疫情防控中，开展“践行雷锋精神，共同战疫”志愿服务活动，组织“返乡大学生、青年志愿者、基层团干”3000 余人参与疫情防控工作；在高考期间组织志愿者开展“爱心护考”志愿服务活动，始终把各项志愿服务活动逐渐形成全年常态化工作。在植树节到来之际，全体机关干部用实际行动为大荔再添新绿，参加韦林镇东高村植树活动，并倡导全县广大团员青年开展植树护绿活动，共计植树 800 余棵，营造“植树造林、从我做起、人人参与、青年当先”的良好社会氛围。

【“大组织”工作】认真完成智慧团建工作，组织全县基层团干部学习贯彻团中省市委组织规范化建设学社衔接等有关文件，全县基层已全部建立学社衔接临时团支部，基层毕业班团支部已全部标记完成。对全县基层高中、初中、职业中学团组织（30 所学校）新团员入团进行考试，考试达标后方可入团。严肃团内政治生活，坚持民主集中制，严格落实“三会两制一课”。推动团员立足岗位创先争优，发挥模范带头作用，抓好“推优入党”工作。

（司小荣）

大荔县妇女联合会

党组书记、主席　顾青棉（女）
副　主　席　赵红侠（女）
妇儿办主任　张　蕾（女，10 月离任）

【疫情防控】新冠肺炎疫情爆发后，县妇联迅速行动，主动作为，组织动员广大妇女干部群众投身防控一线，组织各级妇联、女企业家捐款捐物共计 47 万余元，为坚决遏制疫情蔓延、早日打赢疫情防控阻击战。利用同州巾帼微信公众号向全县广大妇女和家庭发出倡议，号召全县妇女姐妹和家庭行动起来，为打赢疫情防控阻击战贡献半边天力量。同时，推送家教知识、居家运动等内容，共计 10 期，科学指导家庭防疫，动员广大妇女筑牢疫情的家庭防线。为解决防疫物资极度短缺问题，县妇联积极动员县域女企业家多处联系，疏通各种渠道组织紧缺抗疫物资，争分夺秒连夜奔赴西安等地采购运输，并及时分发到本县各镇及重点防控地区，解决本县防疫物资匮乏的燃眉之急。广大医护人员舍小家为大家，昼夜坚守岗位，为解决医护家庭的生活困难，县妇联一纸召唤带领 100 多名志愿者结对关爱一线医护家属，在特殊时期为她们送去米面油和蔬菜，从精神上给予强大支持，激励鼓舞她们的坚强斗志。

【脱贫攻坚】发挥产业妇联组织优势，确定每名执委帮扶带动5名贫困妇女脱贫；科学指导巾帼示范基地在战胜疫情的同时迅速恢复生产，为助力脱贫攻坚积蓄力量；通过巾帼示范基地+贫困户经营模式，帮助百名建档立卡贫困妇女实现脱贫；创建“巾帼脱贫示范基地”，全年共树立10个，以巾帼专业合作社为依托，发挥示范带动作用，为贫困妇女提供更多就业机会，帮助贫困妇女稳定脱贫。在疫情特殊时期利用微信公众号连续推送“农技知识专题讲座”视频，使妇女群众不误农时线上学习各种农技知识，掌握有关致富本领。同时多次邀请市、县农技专家对包联村的贫困户冬枣等种植进行实地查看、科学指导。携手萱美家政爱心服务团队开展“家政服务进万家　巾帼扶贫关爱行”活动。12月5日，县妇联再次组织巾帼志愿者深入朝邑镇高城村，为当地村民理发、剃须、检查口腔。志愿者们热情周到的服务让村民们在寒冬中感受到温暖。在盛夏来临之际为贫困户送防暑降温品，让贫困户切身感受到来自妇联人的关心和关怀。

【消费扶贫】通过省市县三级妇联主席现场“带货直播”，强力推介大荔7个国家地标农产品，通过网络平台直播带货，实现电商与扶贫工作的有机结合，提升大荔农产品的品牌影响力和市场知名度，广泛动员社会各界助力脱贫攻坚，搭建起农户和消费者的桥梁，促进农产品销售。此次活动当天线上直播间成交量234单23442元，京东链接24小时成交量823单74000元，在线累计观看人数达5.2万人次。组织各级女企协成员做好扶贫产品对接促销活动，采取“以购代捐”“以买代帮”等方式采购、消费本地扶贫产品。签约仪式达成25万元合作协议。女企协成员，积极参与消费扶贫，8家爱心企业认购产品19600元。

【妇女节活动】今年三八节正值新冠疫情防控特殊时期，县妇联顺势而为采取特殊形式开展庆祝活动：邀请县级领导带着慰问金对在疫情防控中舍小家顾大家，不畏艰险，迎难而上的镇、村妇联干部进行慰问。号召本县学子用手中的笔向奋战在疫情防控第一线的叔叔阿姨写信，用崇敬感恩的话语为她们加油助威。为鼓舞礼赞最美“逆行者”，县妇联开展网上赛诗会，各级妇联干部自编自演，以诗为名，深情礼赞在抗击疫情一线工作者，把妇联人最真诚的感谢送给同州大地最美的“她”。为充分发挥先进典型的示范引领作用，展示疫情当前的巾帼担当，营造昂扬向上的节日氛围，县妇联在3月8日开展“致敬最美她，送奖到一线”活动，向优秀典型致以崇高敬意和节日祝福，激励他们立足岗位、奋发进取、再建新功。

【家庭教育】为打赢疫情防控阻击战，筑牢家庭防线，营造良好的社会氛围。“六一”之际，妇联联合教育局在全县中小学生中开展“疫情中走过，经历中成长”征文活动，共收到作品60余篇，并评选出15篇优秀作品，对这些优秀作品同州巾帼微信公众号进行陆续刊登，获得广泛热议及好评。关爱贫困儿童，助力脱贫攻坚。5月30日，县妇联携手巾帼爱心企业家在韦林镇迪村小学启动“关爱困境儿童，助力脱贫攻坚”主题活动，为18名困境儿童送去书包、文具及图书等节日礼物和祝福，县委常委、统战部部长参加活动。启动仪式结束后县妇联和爱心人士分三路，深入镇（街道）开展走访慰问活动，共慰问贫困儿童200余人，慰问物资计20000余元。

【家庭文明建设】广泛动员全县妇女和家庭，积极投身美丽乡村建设，发挥妇女在建设“美丽庭院”，改善人居环境中的优势作用，助力乡村振兴，提升乡村文明。4月29日，县妇联召开大荔县2020年美丽庭院工作现场推进会，对2019年“美丽庭院”擂台赛创建成果进行

观摩学习，对评选出来的五星级美丽庭院示范村和示范户进行现场授牌。这次会议同时也启动今年的美丽庭院擂台赛，明确创建目标，制定考核办法。经过这一轮竞赛之后，将实现镇镇都有示范村，村村都有示范户的目标。开展“家家幸福安康工程”以来，共树立最美家庭143户，平安家庭100户，推荐树立健康家庭5083户，评选出“好媳妇”97户、“好婆婆”62户。

【基层培训】为进一步提高全县基层妇联干部队伍整体素质和履职能力，加强妇联组织能力建设，推动妇女工作创新发展，在省妇女儿童活动中心举办为期三天的基层妇联干部能力提升培训班，本县40余名基层妇联主席参加培训，通过培训开阔视野，学习先进经验，提升业务能力和政策理论水平，取得实实在在的效果。

【妇女儿童权益】利用重要节点，开展维权宣传活动，通过发放宣传资料，向群众宣传《反家庭暴力法》《妇女权益保障法》等维权和健康方面的知识。持续常态化开展“平安家庭”创建活动，与共驻共建东城南社区联合上门宣传平安创建，为“两率一度”群众知晓贡献妇联力量。

大荔县科学技术协会

党组书记　胡宏川
主　　席　张红娟（女）
副 主 席　王　习（女）

【“科技之春”宣传月活动】下发《关于开展大荔县第二十八届“科技之春”宣传月活动的通知》，结合疫情防控制定切实可行的活动方案。在媒体平台上开设大荔县“科技之春”科普微课堂，邀请各相关行业的专家进行线上讲解，内容涉及疫情防控、春耕生产、设施蔬菜、果园管理、禽畜防疫、医疗保健、饮食安全、气象预防、青少年科普等诸多方面，为广大民众献上一份线上科普套餐。在县电视台开设科技大讲堂栏目，邀请市科普讲师团高级农艺师和疫情防控专家向广大农民群众主讲果园春季田间管理、设施大棚蔬菜管理技术及新冠肺炎相关知识和防控措施等。利用渭南科普和大荔科普公众号、微信朋友圈等发送有关农技科技知识和疫情防控科普知识，为春耕生产和疫情防控工作起到积极促进作用。组织全民科学素质相关成员单位在城区和各镇点扎实开展“全民素质大提升、助推乡村振兴”活动。开展农技专家下基层培训活动，举办冬枣、杂果技术讲座15场次。组织科技志愿者深入东大、南大、北大、西长等社区开展科技志愿者进社区宣传活动，为社区送去消毒液等疫情防控物资，并向社区居民做疫情防控、法律法规和科普知识宣传，发放疫情防控科普挂图。

【“全国科普日”活动】9月16日，在县城同州广场隆重举行以“决胜全面小康，践行科技为民”为主题的“大荔县2020年全国科普日主场宣传活动”。全县20多家全民科学素质成员单位参与活动，县委常委、宣传部长谢文秀、副县长刘丁到场指导。当天，共发放卫生健康、节能减排、防灾减灾、环境保护、食品安全、文明节约、防震减灾等各类宣传册2万余册，设置宣传展板50余块，接受咨询达2000余人次，免费义诊1500余人次。在东大

社区举办消防安全科普知识讲座，完成大荔县科技志愿服务队“决胜全面小康，践行科技为民”签名活动，向现场群众赠送社区居民科学素质读本、疫情防控、垃圾分类、节能减排、民法典科普挂图等科普资料1000余册，并深入到部分居民家中，现场指导群众如何应对应急事件。9月18日，在洛滨小学少年科普馆开展青少年科普体验活动。通过操作集科学性、知识性、趣味性为一体的科普展品，让同学们亲身体验到科技的无穷乐趣与魅力，在互动体验中获得科学知识，启迪同学们的科学思维和创新意识，营造良好的校园科技文化氛围。9月中旬，组织科技志愿者开展科技志愿者科技惠民服务活动。结合农时和农民群众急需，采用专题培训、现场培训、技术指导和发放宣传资料等形式，分别在朝邑镇、段家镇垣雷村、两宜镇两二村等镇村对群众进行秋季果园管理，针对果农在梨、桃、核桃等水果在采前、采后管理中存在的问题进行讲解和指导。共举办培训班9期，培训群众800余人（次）。

【全民科学素质】以全民科学素质工作领导小组名义印发《大荔县2020年全民科学素质纲要工作要点》。以“四大重点人群”为核心，以开展各类科普活动为载体，全方位、多部门做好全民科学素质提升工作。在东城街道长安屯村、东城街道东大社区、洛滨小学建立科普“e”站，形成“互联网+科普”工作模式。动员广大青少年积极参与省第35届青少年科技创新大赛。充分发挥全民科学素质工作领导小组及办公室协调作用，与成员单位通力协作，密切配合全力做好科技之春等科普品牌活动。

【关爱科技工作者】县委、县政府向全县各单位的科技工作者代表发出《致全县广大科技工作者的慰问信》，向辛勤工作在全县教育、卫健、农业等各条战线的科技工作者送去亲切的问候和节日的祝福。看望慰问优秀科技工作者代表，先后到荔东小学、大荔县医院、诺贝丰（陕西）化学有限公司、大荔县红枣局，向在科技工作领域表现突出的科技工作者代表送去慰问金和慰问信。市科协、县级分管领导带领县科协主要负责人，走访慰问全市“最美科技工作者”荣誉称号获得者、陕西长石电子材料股份有限公司董事长郭长奇，并为其颁发荣誉证书，送去慰问金。联合农业、卫健、教育、园区管委会等部门选出优秀科技工作者代表，制作《2020年致敬大荔县最美科技工作者》宣传片，并在大荔融媒体、大荔科普、渭南科普等宣传平台上，对“优秀科技工作者”的先进事迹进行宣传报道，弘扬科技工作者的“科技为民、奋斗有我”的爱国奉献精神。开展优秀科技工作者“讲科技知识，助推乡村振兴”活动，组织郭文侠、宋民斗等科技工作者代表举办农业科技知识讲座10余次。

（王　莉）

大荔县工商业联合会

主　　席　张冰琴（女）
副主席兼秘书长　阮晓梅（女）
党 组 成 员　赵红梅（女）

【机构设置】大荔县工商业联合会2020年编制内机关工作人员4人。工商联党组由3人组

成，其中党组书记 1 人（空），党组成员 2 人。本届隶属第十五届执委会届期，执委班子成员 37 人，工商联、总商会领导班子均由 11 人组成。基层商会 23 个，商会会员 1592 人。

【思想引领】先后召开习总书记来陕考察重要讲话精神和党的十九届五中全会精神培训会、宣讲会、座谈会等 10 余场次，参训 500 余人次。组织民营企业“领军人物”赴西安交大参加高质量发展培训，坚定发展信心、凝聚共识共动、筑牢同题共答的思想政治基础。以“留心护根”工程为抓手，积极争创“四好”商会，基层商会和会员企业党支部累计培养积极分子 13 名，新接收转正、预备党员 12 名，陕西红汇食品支部委员会获评省级五星级非公经济组织党组织。通过县联公众号、执委和会员交流群向广大会员和民营经济人士第一时间推送中省市县各级要求，先后发出各类倡议 6 次，倡导企业家坚持绿色生态理念、响应节约号召、践行文明言行，让“国之大者”在民营经济领域落地生根。

【疫情防控】引导动员民营经济人士积极参与疫情防控，累计捐款捐物价值 459. 26 万元。携手爱心会员企业为奋战在抗疫一线的医护人员、公安干警免费验光配镜，向援鄂医务工作者赠送终身健身卡，累计价值 80 余万元。下好入企调研“先手棋”，先后深入 10 余家会员企业实地调研、座谈交流，编印疫情防控期间惠企利企政策宣传册千余份，指导企业精准对接，用好失业保险、援企稳岗等利好政策，提振企业发展信心。谋好纾难解困“服务棋”，与县司法局联合开展民营企业法治体检活动，将法律保护关口进一步前移，增强民营企业守法意识，积极营造良好的法治营商环境，帮助解决困难和问题。弘扬抗疫精神“宣传棋”，在省联商传媒、县融媒体等平台刊发三期“抗击疫情，大荔民营企业在行动”宣传美篇，陕西省工商联抗击疫情专报 43 期对大荔县民营企业和个人捐款情况进行报道，12 条防控工作信息被省级以上媒体采用，增强民营企业家的荣誉感。

【参政议政】担任社会职务的非公经济代表人士积极履行政治责任，积极参加人大、政协组织的视察调研，关注民生撰写提案议案。政协渭南市五届六次会议上，县工商联 183 号提案《关于扶持小微企业健康发展的建议》获 2020 年度优秀提案。政协大荔县十四届五次会议上，工商联荣获“2020 年优秀提案单位”。携手检察院、司法局联合开展活动，护航民营经济健康发展。年内累计走访商会 10 余家，企业 20 余家，帮助解决困难和问题 13 件。

【创新服务】成功承办“荔行致远 · 共赢未来”知名商会大荔行系列活动，邀请驻陕 50 家知名商会齐聚大荔，通过参观交流、召开专题推介会，吸引商贾大咖来荔投资兴业，助力招商引资、招商引智。“携手商会　聚力助农”民企消费扶贫暨大荔农特产品推介活动中，现场销售农产品 28 万元，线上订单销售 50 万元，现场签约订购销售意向 832 万元，共助农促销 910 万元。

【精准扶贫】先后发出“慈善一日捐”“参与消费扶贫　助力脱贫攻坚”倡议书，鼓励引导广大民营经济人士参与全县消费扶贫行动；引导 30 余家爱心企业参与脱贫攻坚，捐资 70 余万元实施“家庭分散式光伏发电”和危房改造项目。积极对接联系市工商联将冬枣、黄花菜等大荔特产纳入渭南市消费扶贫“金秋助农爱心”礼包，年内 10 余家会员企业投入 400 余万元购买各类扶贫产品。“万企帮万村”行动中，全县民营企业参与总数 112 家，共实施帮扶项目 185 个，投资 4929. 8 万元，帮扶村 154 个，受益贫困人口 14963 人。继续推动实施全县贫困大学新生资助行动，受助 147 人。机关

包联扶贫倾情用力，夏送清凉冬送温暖，庭院“三化”、技能培训、产品促销等活动使贫困群众的获得感、幸福感、安全感和满意度得到提升。

【光彩事业】引导会员自觉履行社会责任，积极担当奉献，持续开展光彩事业。陕西恒田生物农业有限公司为九龙村贫困群众送去万余元的慰问品；牧原农牧向韦林镇等 5 镇 523 户贫困户累计分红 94.34 万元，户均 1800 元；新发新型建材公司为 15 户贫困群众分红 6.75 万元，户均 4500 元。韦林商会会员积极奉献爱心，为堤坝防汛人员送去矿泉水、饼干等价值 3600 余元的慰问品，城关商会党支部持续十余年的会员爱心助力高考主题志愿服务活动。

【自身建设】指导安仁镇商会完成换届选举工作，吸纳大荔县冬枣协会为工商联所属行业商会，会员队伍不断优化壮大。认真落实党风廉政建设主体责任，扎实开展赵正永严重违法违纪案以案促改，组织民营经济代表人士先后赴渭南廉政文化展览馆、渭华起义纪念馆开展廉政教育、红色教育，知敬畏、存戒惧、守底线更加深入人心。

大荔县残疾人联合会

理 事 长　张文耀
副理事长　范晓娟（女）

【概况】大荔县残联共有干部职工 11 人，其中党员 5 人，下设行政办、组联室、残疾人劳服所、康复办、残疾人综合服务大厅、残疾人便民服务大厅，下辖 15 个镇、2 个街道办残联。残疾人家庭医生签约服务“3113”网格化工作模式得到中残联的充分肯定，创新做法在中残联主办的刊物《中国残疾人》2020 年第 7 期宣传报道。

【康复工作】全县组建家庭医生签约服务团队 152 个、910 人，为 37689 名残疾人建立康复服务档案，签约人数 20563 人，服务人数 19507 人，签约服务率比过去康复服务提高将近十倍。先后为 21 名 0—6 岁脑瘫残疾儿童免费实施康复服务，为 5113 人次有需求的残疾人配发轮椅、助听器、坐便椅、拐杖、洗浴凳、助行器等辅助器具，达到残疾人辅助器具适配全覆盖，有需求的残疾儿童和持证残疾人接受基本康复服务的比例达到了 95%以上。

【脱贫攻坚】全面完成残疾人脱贫攻坚工作任务，全县建档立卡贫困残疾人 8767 人已全部脱贫。将符合条件的贫困残疾人家庭全部纳入低保，并协调民政局对残疾人分类施保，对重度贫困残疾人每人每月增加 180 元，对 18 岁以下 70 岁以上残疾人每人每月增加 108 元；将残疾人分别纳入城市医保、农村合疗。为 578 人次精神残疾人发放 28.9 万元的服药补助；为 2110 名精神残疾人每人发放 100 元的药品；协调住建局为 1285 户贫困残疾人实施危房改造；全力做好扶贫扶智，竭力支持办好特教学校，补齐残疾人义务教育短板，协调教育局送教上门让 95 名重度适龄残疾儿童在家接受义务教育，并为 48 名贫困残疾人家庭学生每人补助 2000 元；争资 21 万元，为贫困残疾人发放临时救助，解决残疾人因学、因灾、因病造成生活困难的燃眉之急。为 103 户贫困残疾人实施无障碍改造；为 5 名电商创业残疾人每人补助 1 万元；为 40 名自主创业的残疾

人每人补助 5000 元；全县建立 3 个残疾人扶贫基地，带动 60 余户残疾人脱贫。依托县残疾人培训中心，对 800 名有劳动能力的残疾人开展农业、电商、手工制作等技能培训；先后帮助 50 名残疾人就业；协调人社局落实 168 名残疾人的公益性岗位。

【信访维权】县残联按照全县信访稳定工作总体部署，形成“主要领导负总责、分管领导具体负责”的责任机制，定期研究信访舆情，解决工作中存在的困难和问题，2020 年共接待残疾人来访 106 人次，处理来电、来信诉求 136 余次，均能做到及时、准确、妥善处理，无越级集体上访现象。242 件全部办结，结案率 100%。。

【助残宣传和居家托养】宣传工作成效明显，先后在中国残疾人杂志发表文章 2 篇，陕西残疾人杂志发表 3 篇，参加全省 2018—2019 年陕西省残疾人事业好新闻评选，残疾人马宁作为全省唯一的候选人，被省残联推荐参加中国残联举办的“2020 年度中国残疾人事业新闻人物评选和助残新闻人物”评选。争取残疾人托养照护项目 79.8 万元，确定重度残疾人相对集中的 5 个托养机构（安宁精神病院精神智力残疾人托养中心、怡馨残疾人托养中心、老庄残疾人托养中心、王彦庄残疾人托养中心、范家幸福养老所）为贫困重度残疾人托养照护机构。全县有 131 名重度残疾人在定点机构享受日间照料，80 名重度残疾人集中托养，为 100 名重度残疾人提供上门服务，解决重度残疾人及家庭后顾之忧。

【日常工作】在全市率先完成县镇两级残联改革任务，第三代智能化残疾人证换发工作全面启动。多次邀请市精神病院、县级三大医院鉴定医生下乡入户为 639 名重度残疾人上门服务。截至 8 月 30 日全面完成大荔县专项调查数据更新工作，在此次专项调查工作中，共调查残疾人 38413 人，其中入户调查 37069 人，电话调查 165 人，查无此人 52 人，已搬迁 86 人，空挂户 21 人，外出 267 人，入户率 99.65%；PC 采集 14083，占 37.82%，APP 采集 23151 人，占 62.18%。按时，按要求完成此项工作任务。

（邵　顺）

军　事

大荔县人民武装部

部　　长　高　峰
政　　委　郑庆锋（1月任职）
副 部 长　郭养普
军事科长　肖作子

【思想政治】强化看齐追随引领，树立“进入第一方阵，建设一流人武部”目标。严格落实24天党委中心组理论学习，研究制定“周学习、月汇报、季讲评”的学习制度，确保理论学习内容时间不少，学习效果不降；积极参加上级理论轮训，夯实思想理论根基，制定具体落实措施。政治教育扎实开展，深入开展“不忘初心、牢记使命”和“传承红色基因，担当强军重任”主题教育，认真组织全体党员干部、职工认真学习习近平新时代中国特色社会主义思想和强军思想。严密组织人武部党委（扩大）会议和党管武装工作述职会，东城街道、官池镇、下寨镇、双泉镇4名党（工）委书记在会上作了党管武装工作述职，13名镇（街道）党（工）委书记提交书面述职，县委书记、人武部党委第一书记刘莉参加会议，并对党管武装工作作具体指示。拟制下发《民兵政治工作指示》，制定教育计划和参考提纲；认真组织民兵整组、轮训备勤期间政治工作；7月份，组织县民兵应急连与省机电技工学校开展“庆祝建军93周年、军民一家亲联欢会”，创新教育形式，浓厚军民鱼水情，取得较好效果。

【战备训练】专题学习习主席开训动员令，严格落实习主席备战打仗思想，从严从难开展练兵备战，不断提升应急应战能力。成立民兵整组工作领导小组，与县政府联合下发《大荔县2020年度民兵组织整顿工作实施方案》，按照“编实、可靠、管用”的原则，根据“编为用、建为战”的要求，完成1个应急连、17个应急排、14个专业分队、1个特殊队伍共1215名基干民兵的编建任务，同时编建普通民兵。周密制定防汛预案，5月份，迎接省军区周林贵副司令员带领的省、市军地联合调研组对本县防汛勘查准备工作的检查验收，受到调研组的充分肯定。11月份，赴军分区对战备方案进行集中修订，进一步完善应急响应机制。6月29日至7月10日、10月19日至23日，在陕西省机电技工学校分别完成应急连轮

训备勤训练和专业分队集中训练任务，组织完成共同科目、专业科目和行动演练训练任务，组织水上搜救排赴同州湖开展水上搜救训练，并迎接军分区的检查考核，参训人员整体军事素质和精神面貌明显提高，遂行任务能力进一步增强。11 月份从应急连抽组 22 人，在军分区组织的群众性练兵比武竞赛中取得警棍盾牌操全市第二的好成绩。针对疫情影响，及时调整训练计划、跟进创新组训方法，按纲落实军事理论、基本技能等 8 个课目训练内容。12 月份，干部、文职全员参加军分区组织的年终军事训练考核，并按照“上导下演、随机导调”的方式，完成国防动员演练，理清开展国防动员行动的程序方法，提升开展国防动员工作的能力素质。及时拟制《大荔县 2020 年国防潜力数据调查统计方案》。4 月份，两次组织召开国动委专题会议，部署调查任务、组织业务培训、明确工作标准。按照省市重点潜力核查通知，召开专题会议安排部署任务，逐单位进行检查督导，基本实现全县国防动员潜力统计调查全域覆盖、数据完整、真实可靠的目标，掌握全县战时可供动员征用的人力、物力、财力，为遂行动员保障任务提供有力支撑。

【兵员征集】认真学习征兵工作实施细则，及时调整征兵工作领导机构，切实筑牢廉洁征兵底线防线，严格把控预征新兵质量关口，确保兵员征集严格精准。建立“日提醒、周通报、月讲评”督导机制，全县兵役登记率达到 100%。采取传统手段与新媒体宣传相结合的方式，全方位、多领域展开征兵宣传，突出大学生和大学毕业生的精准宣传，浓厚踊跃参军氛围。紧盯体格检查、政治考核、役前训练、审批定兵等关键环节，大力营造“合格不用找关系、不合格找关系也没用，当兵不用花钱、花钱就不当兵，行贿受贿一起查、量刑定罪一个标准”的廉洁征兵氛围，让送礼者无门、拖关系者无路。8 月 13 日，陕西省军区动员局马海兵局长对征兵工作和基层武装部规范建设进行检查调研，征兵工作组织和基层规范化建设成果给予充分肯定。全年完成新兵征集任务，大学生比例达到 79%，实现“零退兵”，兵员质量得到进一步提升，县征兵办被省征兵办表彰为征兵工作先进单位。

【正规化建设】认真组织学习军委国防动员部和省军区“四个规范”文件，对照建设规范要求，逐条逐项规范工作、正规秩序，按照年度预算，投入 55 万元完成营区路面整治，进一步规范人武部的战备、训练、工作、生活秩序。全面提升基层武装部正规化水平，按照《陕西省基层人民武装部建设实施意见》《渭南市基层人民武装部建设实施意见》精神，指导东城街道办武装部按照紧凑型建设标准进行试点建设。7 月 22 日，军分区在大荔县东城街道办武装部召开基层武装部规范化建设观摩会，东城街道办武装部建设成果得到军分区领导和与会人员的充分肯定。10 月份，按照“不分先后、统一实施、一次达标”的思路，向县委、政府申请规范化建设经费 160 万元，指导全县 17 个基层武装部规范化建设一次性全部建成达标，整体建设实现跨越式提升。

【双拥工作】自参与脱贫攻坚以来，累计投入 16. 9 万元，为定点帮扶的双泉镇东野鹊村安装路灯、监控，整修村部、捐建饮水站，联合县卫健局开展大型义诊活动等。4 月份，接受省军区战备建设局彭导荣局长和军分区刘长安司令员、孔令锷政委的检查验收，帮扶成效受到上级充分肯定，被军分区推荐为扶贫工作先进单位。联合县退役军人事务局开展为立功军人庆送喜报活动，大力营造“一人参军，全家光荣；一人立功，全村荣耀”的浓厚氛围，为现役军人安心服役提供坚强后盾。其中，西城街道新屈家巷刘博、东城街道畅家村畅富鹏、赵

渡镇富民村秦发恩个人荣立二等功。发动民兵参与地方经济社会建设，组织民兵参加疫情期间执勤巡逻、环境治理、扶贫帮困等任务，较好发挥民兵“平时服务、急时应急、战时应战”的功能作用。

（刘　欣）

中国人民武装警察部队渭南支队大荔中队

书　记　金　朝
副书记　王创雷
委　员　胡乾龙　任付超　王怡飞

【机构设置】中队编制 38 人，实力 35 人，干部 3 人，战士 32 人（上士 6 人、中士 5 人、下士 13 人、上等兵 8 人），实在位 33 人。

【理论学习】支部一班人始终把学习放在首位，落实理论学习制度，重点突出党的创新理论、习主席训词训令、《习近平强军思想学习纲要》、新《纲要》、十九届五中全会公报和三级党委扩大会议精神等内容的学习理解，同时利用时间撰写个人学习心得体会，支部按纲抓建能力不断提升。抓民主、严作风，一个单位的好与坏，风气导向起着重要作用。在抓风气建设上，要求全体官兵做到“敢讲真话、真干实事、不讲假话，不放虚招”，畅通民主渠道，所有热点敏感问题坚持做到公平公正公开。一年来，小到每月红星个人评比，大到涉及士兵入党考学、技术学兵、骨干集训等利益，支部班子始终按照“名额、条件、程序、要求”四公开原则做到阳光操作，公开透明，经得起检验。全年中队共推荐技术学兵 1 人，预提指挥士官集训 3 人，吸收预备党员 2 人，官兵满意信服。抓队伍、促进步。支部重点从转变思想观念、加强理论学习、提高能力素质等方面入手，结合总队、支队开展的相关活动，采取学理论、传经验、教方法、谈体会等方式加强干部、党员和士官队伍的能力素质建设；中队党支部紧紧围绕争创“四铁”先进中队目标，学大纲、转观念、练本领、强组织、抓管理、促正规，中队由任务牵引向自主抓建转变，由工作推进向末端落实转变，始终紧盯打牢基础、争创先进的目标，建强“三支队伍”（以《纲要》培训、岗位练兵加强干部队伍素质，以学习“传承红色基因、担当强军重任”主题教育提升党员队伍素质，以各类集（培）训、教育整顿活动提高警士队伍素质）。发扬民主，风气纯正。深刻汲取其他单位在内部关系上出现的问题教训，坚持把风气建设作为“根基工程”，紧抓不放，中队内部关系和谐。

【战备执勤】抓好战备教育，强化真打实备的意识。中队严格落实战备教育制度，节前和重要敏感时期有针对性的进行战备教育，增强官兵真打实备的意识。严格落实战备制度，时刻保持备战状态。针对争创“四铁”先进单位，各项任务完成要求标准高的情况下，中队始终严格落实战备值班。节日战备、请示报告、战备检查制度，严格落实便携配装要求，做到定人、定位、定责、定车、定装备，确保部队战备秩序正规。搞好战备演练，提高遂行任务的能力。中队及时修订完善各类预案，严格按照“真打实备”要求和全员全装出动标准进行战备演练。严格专勤专训，强化执勤能力。在支

队统一安排部署下，中队坚持早着手、早准备，召开支委会研究部署。结合中队担负的任务，组织执勤官兵认真学习执勤理论，使执勤官兵熟悉所担负的具体任务、可能发生的情况和处置方法。

【思想政治】2020 年，为使中队官兵的思想尽快转换到任务一线及练兵备战上来，中队始终紧抓思想引领，充分发挥思想政治工作在中队全面建设中的服务和保障作用。坚持抓好理论武装，持续抓好党的十九大精神及“两会”精神学习，并利用政治教育时间和组织生活时间不间断地抓好习主席训词训令的学习，确实提高官兵思想认识，抬高思想站位。同时，认真抓好“传承红色基因，担当强军重任”主题教育活动，积极开展小辅导和小讨论，引导官兵充分了解并继承发扬传统美德和老一辈革命家的精神，确实担当起新时代的强军重任。健全以党员、警士为主体的思想、心理、安全等骨干队伍。切实用好“三互”“双四一”等活动载体，积极开展谈心工作，每月定期分析掌握官兵思想，确保对人员思想的全时掌控，每季度按时分析预防自杀形势，确保隐患苗头及时消灭。针对个别新战士适应能力弱、思想底子薄的实际，通过采取谈心、“三互”、思想汇报等方式，及时搞好思想调查摸底，随时掌握重点人员的思想动态。

【依法管理】正规化建设水平有提升。持续以新条令学习贯彻为主线，不断正规部队秩序，坚持以“条令年”“百日安全竞赛”等活动为牵引，通过条令知识考核、知识竞赛、军容风纪检查、队列训练等配套活动，营造人人学条令、知条令、守条令的良好氛围。从细微之处入手抓养成、抓管理，加强行为规范，提高自我管理的自觉性，培养官兵雷厉风行、令行禁止、科学严谨的过硬作风和素质，切实把从严治军的出发点定在依据法规制度抓落实上，自觉按新《纲要》建，按新《大纲》训，按新《条令》管，养成“人按职责干，事按规定办”的工作习惯，努力形成支部依法决策，中队依法运行，官兵依法自律的良好局面，每月开展一次安全教育，在新兵下队，季节转换，敏感时期等重要时期有针对性的开展教育。

大荔县消防救援大队

大荔县消防救援大队

大　队　长　韩　涛

政治教导员　孙　翔

大荔县洛滨大道消防救援站

站　　长　朱　楠

政治指导员　秦　兵

【概况】大荔县消防救援大队（消防站）隶属渭南市消防救援支队。主要“承担着防范化解重大安全风险，应对处置各类事故的重要职责”保障国家、集体和人民的生命财产安全。在编 32 人（干部 9 人，消防员 23 人），担负着大荔县两个街道办、15 个镇，73 万人口的消防安全保卫任务。

【灭火救援】2020 年，大荔县洛滨大道站共接警出动 610 起，出动车辆 688 辆，出动警力 4176 人，抢救被困人员 21 人，抢救财产价值 1148. 1 万元。

【组织领导，安全责任】县领导带队深入开展联合检查 6 次，召开 1 次党委政府警示约谈

会、2 次办公会、1 次县政府常务会专题研究部署消防工作。通过县政府办、消安委会印发实施方案、通知 20 余份，指导各镇办、行业部门消防工作 10 余次。2020 年全县未发生亡人火灾，火灾形势持续稳定。

【专项整治，形势稳定】2020 年大队共检查社会单位 346 家，发现火灾隐患 267 处，督促整改 240 处，下发责令改正通知书 115 份，临时查封 1 家，行政处罚决定书 13 份，罚款 10.65 万元，对 1 家存在重大火灾隐患的单位提请县政府实施挂牌督办。大队通过开展专项整治三年行动、“平安三秦”火灾隐患排查整治、集中治理“生命通道”专项整治、消除“三合一”场所火灾隐患专项整治、校园及校外机构消防安全大排查活动、仓储物流治理工作、开展消防产品专项治理行动、推进“智慧消防”创建等工作，全面提高社会面火灾抵御能力。

【资金投入，消防建设】全年以来预算经费 90 万元、预算外经费 446 万元。购置城市主战消防车 1 辆、皮卡车 1 辆，配备 202 件套装备器材，完成营房翻新改造，解决指战员高危补助，完成卫星站升级小型消防站工作任务，已全部完成不少于 25 人的政府专职消防员，7 人消防文员的招录任务，安装独立烟感报警器 230 个，新建消火栓 15 个，消防科普教育馆已建成并投入使用，已完成培训教育、工商、公安派出所等相关职能部门 150 余人次。消防主题公园经报政府同意，已确定为大荔县高铁大道建设，拟在年底前完成建设任务。

【宣传培训，共治氛围】固化“氛围营造、媒体报导、全民培训、重点人群、重要区域、新兴媒体”六类消防宣传模式，一年来累计开展消防宣传培训 100 余场，培训群众 360 余人次；利用“两微一端”等新媒介，不间断推送各类防火信息 2.5 万条；在央视、都市快报网络平台，分别播出消防视频素材 2 条；深入开展消防安全进企业、进家庭、进学校、进社区、进农村等“五进”活动，培训单位 30 余家；在中小学校组织进行“消防安全进课堂”“消防进军训”等各类宣传活动 50 余场次，在社区、农村广泛张贴电动车火灾防范通告 500 余份，发放宣传资料 2 万余份，发展消防志愿者 1000 人，全县干部群众消防安全意识进一步提高。

人民防空

大荔县人民防空办公室

主　任　王卫锋（11 月离任）
　　王萍花（女，1 月任职）
副主任　路俊峰　王晓辉

【工程执法】坚持人防建设“服务国防战略、服务经济发展、服务城市建设、服务人民群众”的理念，加大执法力度，坚持现场巡查。截至目前，共执法 203 余次，对全县 23 处在建工程进行人防行政执法，坚决打击规避和偷逃易地建设费的不法行为。2020 年处罚违规项目 8 个，处罚金额总计 13.65 万元。严格执行人防工程行政审批程序，协助相关部门建成工程建设项目审批管理系统和审批业务平台，做好人防工程建设项目并联审批的相关工作。确保每一项人防工程做到“同步规划、同步审批、同步实施”，加强人防易地建设费的征收。2020 年 10 月 1 日起，不再行使人防审批服务

职能，截至 10 月 1 日，共审批人防项目 23 个，审批“结建”人民防空工程 32984.87m^2，2020 年征收人民防空工程征收易地建设费 424 万元。全力配合省、市开展的《全省人防系统廉政风险点及腐败问题大排查工作督办单》专项检查工作，追缴易地建设费 2476 万元，确保国有资产不受损失。

【宣传工作】2020 年圆满完成“9·18”防空警报试鸣宣传活动，通过悬挂横幅、摆放展板、发放宣传品、宣传单等形式，广泛宣传人防相关法规、政策及防空防灾知识，共发放宣传单 30000 余份，赠送《防空防灾知识手册》20000 余册。2020 年在城关中学和北大社区创建人防宣教示范点，按照“五有”标准，成立完善的组织机构，培养专业的救援队。同时在西城南社区、东长社区、北大社区、洛滨中学和城关中学共计 2500 余人参加了防空袭疏散演练活动，活动取得圆满成功，使学生、群众进一步了解防空知识，增强防空意识，也让大家牢记历史，勿忘国耻。

【指挥通信】加强日常管理，全面提升指挥通信能力。加强警报器设备设施的维护管理，同时根据渭南市人民防空办公室《关于全市更换人防警报发放控制设备的通知》的要求，大荔人防办坚持每周一、三、五对警报设备进行日常维护，同市人防办通信中心无线电台联络，确保短波电台运行良好，每月进行一次全面检查保养和测试，使全县防空警报系统处于良好的技术状态。

【人防队伍】人防办领导干部注重党员作风建设，坚持把作风建设抓在手上、扛在肩上、落到行动上，专门成立作风建设领导小组，明确责任分工；开展谈心谈话活动，组织党员领导干部认真学习党内法规和条例，对党风廉政建设认识不到位或出现其他违纪违规苗头性问题的干部进行谈话，做到警钟长鸣。同时加强机关文明建设，定期组织机关同志参加阅读赛、道德讲堂等活动，在机关内部设立阅览室，不断丰富干部职工的精神文化生活，营造一种多读书、读好书、好读书的文化氛围，为人防建设提供精神动力。

（徐英倍）

退役军人

大荔县退役军人事务局

党组书记、局长　郭发胜

副　局　长　何冰茹（女）

杨　斌（10 月离任）

刘　辉（10 月任职）

军干所所长　魏江涛（10 月任职）

【机构设置】大荔县退役军人事务局成立于 2019 年 2 月，是县政府工作部门，机关内设 6 个股室：党政办公室、财务股、法规股、就业股、优抚股、安置股。所属事业单位 3 个：大荔县退役军人服务中心、大荔县军队离退休干部休养所、大荔县烈士陵园管理中心。

【抚恤政策】及时足额发放优抚对象的定期定量生活补助金 6000 余万元，切实保障他们的权益落到实处。对全县 8000 余名重点优抚对象进行年检，对于身体不能自理及抗战老兵等特殊群体，派专人进行入户登记、年审，及时

了解他们的身体状况和相关需求，给予精神上的慰问和政策问题上的解答。对2400余名两参人员的基础数据资料进行查阅、整理并复印档案。与相关部门对接，核查两参人员养老及医保享受情况。为2743名优抚对象发放门诊医疗补助金共计130余万。积极做好全县义务兵家庭优待金发放工作，为437名义务兵家属发放金额1407余万元。春节、八一期间，分两次对退役军人和优抚对象开展不同形式的走访慰问活动，送去慰问金、慰问品，折合人民币20万余元。整理出烈士遗属19户，因公牺牲军人遗属21户，病故军人遗属35户的基本信息。并走访慰问及时掌握烈属的身体情况、心理动态，让烈士亲属切实感受到党和政府的关心关爱。

【就业创业】通过搭建平台，坚持线下线上同时发力，积极扩宽就业渠道，为用人单位和退役军人提供全方位、全时段、全要素服务。疫情期间，及时联系人社等相关部门和企业，利用大荔之窗人才网、微信公众号等多渠道创业服务平台发布企业招聘信息，为退役军人提供就业岗位1000余个，多名退役军人与企业实现在线面对面洽谈，达成就业意向成功签约60余人。对全县68家退役军人创办的企业进行实名登记，认真落实相关扶持政策，及时了解掌握他们的实际困难，主动协调相关方面解决问题，促进企业早日复工复产。对全县60周岁以下所有退役军人进行就业创业全覆盖实名登记，从中筛选出500多人重点进行就业服务指导，推动解决退役军人就业“堵点”，打通就业服务渠道。通过多种渠道讲解宣传，鼓励今年9月自主就业退役军人前去参加招聘活动，并预留联系电话，进一步推动自主就业退役军人都能达成就业意向。择优推荐大荔丰图农业综合开发有限责任公司代表市级参加省厅组织的退役军人创业大赛，获得一等奖的好成绩。按照省市文件规定，185名自主就业退役军人获得一次性经济补偿资金809万元。通过积极宣传高职扩招政策，已有82名退役士兵参加高职扩招院校专业学习，进一步提升其学历和综合素质，为其以后发展奠定坚实基础。

【退役士兵社保】先后与社保局、医保局核对信息数据、核算应缴费用，向县政府申请退役军人保险接续资金，并与邮政银行合作，在服务中心窗口设立个人补缴收费二维码，方便退役军人办理。通过加强领导、抽调专人、广泛宣传、工作对接、发函催办、签订三方协议、电话督促等方式，采取“白天受理、晚上录入、错峰录入”的工作方法，系统录入率达到100%，确保社保接续办理工作任务不积压，当天受理当天录完。在各兄弟单位的积极配合下，部分退役士兵社保接续工作始终走在全市前列。现已对退役军人的社保问题进行核查，为1400名养老保险和医疗保险断缴的退役军人进行社保接续，各级财政支付养老保险单位部分1200万元。

【双拥共建】在年初荣获全市双拥模范县的基础上，以解决军民最直接、最关心的问题为突破口，持续深入开展拥军优属和拥政爱民活动。双拥成员单位发挥行业优势，开展送政策促就业进军营知识讲座、书法作品赠官兵、精彩的文艺节目进军营、军地篮球友谊赛、中小学爱国主义国防教育等活动，进一步融洽军政、军民关系，共叙军民鱼水深情，共谱和谐发展新曲。民兵训练期间，县上主管领导带队，相关部门负责人积极参与，赴蒲城对以退役军人为主体的民兵训练备勤人员进行慰问。走访慰问现役边海防官兵。根据《关于在全省范围内深入开展“情系边海防官兵”拥军优属活动的通知》，县级领导及各部门、镇（街道）分五批走访慰问“边海防官兵”共计五批116户，送去米、面、油慰问品116份及慰

问金 69000 元。

【移交安置和军休服务】积极适应退役士兵安置工作新形势、新任务、新要求，做好新时代退役士兵就业安置工作。采取阳光安置的原则，经过严格的档案审核和组织程序，对 2020 年退伍的 38 名符合政府安排工作条件的退役士兵进行妥善安置。先后在高铁站、汽车站悬挂光荣退役返乡标语，设立退役军人报到流程提示牌，使他们确实感受到退伍不褪色、退伍也光荣。共接待报到落户退役军人 158 人，全部建立个人信息台账，积极引导退役士兵参加职业技能培训。“八一”期间，慰问企业军转干部 30 人，送去米面油等慰问品，及时拨付企业军转干部医疗补助费 1.1 万元。服务管理军队离退休干部、军工及遗属 53 人，今年新接收退休士官 2 人。按照“三好”目标要求，认真落实军休人员“两个待遇”，全年发放军休人员退休工资和各类津补贴 450 余万元。

【服务解困】镇村两级退役军人服务站处于服务退役军人的最前线，直接面对退役军人，通过多种形式，采取多种举措，实实在在地为退役军人做好服务，进一步营造“让军人成为社会尊崇职业”的社会氛围。县委退役军人事务工作领导小组印发《关于大荔县高质量创建基层退役军人服务站工作实施方案》，为明后两年高质量创建基层服务站明确目标和任务。组织各镇（街道）服务站站长进行专题业务培训 3 次，进一步提升业务能力和服务质量。同时，以示范站建设标准为主，结合 3 个站不同情况，即东城街道围绕硬件建设、朝邑镇围绕网格化管理、韦林镇围绕扎实基础工作，突出“军”的特色，呈显“家”的温暖，形成特色鲜明，亮点突出，可复制、借鉴的退役军人服务站模式，在省、市展示中，均获得领导认可和好评。以县委退役军人事务工作领导小组名义印发关于《做好为立功受奖现役军人家庭庆送喜报工作的通知》，对庆送对象、喜报收转、登记建档、庆送形式、信息上报、媒体宣传等方面进行明确，并制定喜报登记四联单，确保登记、庆送各环节规范有序。全年共为 43 名三等功和 3 名二等功现役军人家庭及时开展喜报庆送活动，发放慰问金 4.8 万元，营造“一人立功，全村光荣”的浓厚社会氛围。联合县慈善协会成立大荔县退役军人关爱基金，共同制定《大荔县退役军人关爱基金管理办法》及《实施细则》，确保政策上有依据、制度上有保障、援助上有标准。特别是在今年“99 慈善公益日”之际，与慈善协会联合发布“大荔县关爱退役军人”网络筹款项目，号召各服务站积极动员辖区内企事业单位、社会各界爱心人士进行捐款。据统计，慈善公益日期间，参与网络捐款达 5000 余人，累计筹措善款 70 万余元。爱心企业红荔汽贸公司经理曹佳个人捐款 5000 元，充分彰显企业界对退役军人的关爱。同时，申请省市退役军人关爱基金 27.5 万元，关爱基金已全部送到 25 名生活特困或身患重病退役军人手中。结合本县实际，印制常态化联系工作日志本 700 余册，下发至各服务站。通过联系走访，倾听老兵心声，做好“走访日志”，定期“晒”日志，确保老兵的急事难事有人问、有人管，把党和政府的温暖传递到每一名老兵的心坎上。各镇（街道）服务站能够抓好退役返乡期、新兵入伍期、常态走访期三个节点，入户检查督促信息采集工作，促进信息采集工作全面、扎实、准确。县退役军人事务局微信公众平台运营一年多来，全年发布信息量达 151 条，点击阅读量超过 25 万人次，留言 500 余条。同时，在平台开设政策解读、“战”疫有我、退役军人新风采、大荔军功儿女等板块，深入一线挖掘战斗英雄、创业典型、功臣儿女等先进事迹 30 余人，讲述英雄故事，展示先进事迹，涌现出王新发、马任伟

等一批优秀退役军人代表，被省市主流媒体相继采访报道，努力营造尊崇军人、敬重英雄、热爱部队、关心国防的浓厚社会氛围。12 月初，与 TCL 西安分公司联合开展“拥军优属爱民系列活动”，经过多方沟通协调，TCL 西安分公司一方面给本县 2020 年度二等功现役军人家属各赠送冰箱一台；一方面面向全县所有退役军人及优抚对象，发放拥军惠民存折，每张存折价值 400 元，用于购买 TCL 家电时抵扣。在全县各镇（街道）、村（社区）服务站的共同努力下，共计发放惠民存折一万余张，让退役军人感受到来自社会力量的关爱。进一步发挥“两站一中心”职能作用，开展政策落实拉网式排查和集中化解攻坚行动，为退役军人提供普法教育和法律咨询援助服务，协助其维权和处理涉法涉诉事务，认真落实“平安建设”各项工作任务，及时分析研判，采取有效措施，确保整体稳定。2020 年，来访登记 165 件 376 人次、上级部门交办 30 件 45 人次、网上系统受理 15 件，全部严格按照政策依法依规答复办结，办结率达 100%。

【疫情防控】本局第一时间召开会议传达省市县会议精神，立即成立疫情防控工作领导小组，制定工作方案，落实具体措施，责任明确到人。起草印发《关于进一步做好疫情防控期间有关工作的通知》，要求各镇（街道）退役军人服务站工作人员迅速返回工作岗位，积极发动辖区广大退役军人积极投入疫情防控工作，以村（社区）为单位，在科学自防的基础上，配合辖区落实排查和隔离任务。在县退役军人事务局公众号发出《致全县广大退役军人的倡议书》，鼓励引导广大退役军人积极投身所在村组、社区（小区）疫情防控工作，积极构筑群防群控严密防线。利用微信群，搜集整理广大退役军人及在家现役军人在疫情防控工作中的优异表现和模范事迹。据统计，全县广大退役军人及镇村两站共有退役军人 1861 人（党员 558 人）投身到村组或社区（小区）疫情防控值班工作中，参与信息登记、防疫消杀及关键路段巡逻布控等工作。另外，部分退役军人及现役军人向各级各类一线抗疫部门捐款捐物累计达 10 余万元。

政　法

政法委

书　　记　许喜林
常务副书记　吴红延
副 书 记　何志强　李文斌
　　郑　宏（兼）

【服务大局】处置因疫情引起的治安案件 9 起，调处涉疫纠纷 20 起，为企业提供法律服务 142 次，免去贫困户诉讼费 23 万元。

【扫黑除恶】“六清”“六建”深入推进，打掉恶势力犯罪集团 8 个，恶势力团伙 5 个，破获九类涉恶刑事案件 253 起，查封、冻结、扣押涉案总资产 5985. 83 万元。

【平安建设】制定《平安建设量化考核实施细则》，层层压实考核责任；县、镇、村三级综治中心建成运行，受到市上观摩肯定；强力推进综治网格建设，建成 1. 1 万个基层网格，全年共调处矛盾纠纷 2143 件，成功率达 96%。在年终考核测评中，本县平安建设满意度为 96. 39%，位居全市第一方阵。

【争先创优】县法院连续五年被市中院表彰为“全市优秀法院”，县检察院、县公安局一并荣获市委市政府“2020 年度市级文明单位”，全省“六好司法所”创建现场推进会在本县召开。

公　　安

大荔县公安局
局　　长　吴新利（4 月离任）
　　王晓鹏（6 月任职）
政　　委　陈永锋（6 月离任）
　　高永斌（6 月任职）
党委副书记　李西潮
副 局 长　李喜洋　党　健
党 委 委 员　杨　格　马军社　王红生
　　王运涛　吴　巍　郝　伟
工 会 主 席　董晓强

【严打破案】突出严打整治，以打击“盗抢骗”“云剑-2020”“雷霆”2020系列严打等专项行动为抓手，不断提升打击力和震慑力，有效维护社会治安稳定。共立刑事案件1129起，破获刑事案件733起，抓获各类作案成员749人，逮捕151人，起诉612人。

【扫黑除恶】共收到涉黑涉恶线索104条，查结线索95条，破获九类涉恶刑事案件12起，抓获涉恶犯罪嫌疑人41人，刑拘28人，逮捕29人，起诉66人。扣押车辆9辆、现金8.5万元，查扣银行卡32张，冻结资金149万余元，查封房产5处、车库2处，扫黑除恶各项战果指标排名全市前列。

【治安防范】继续深化“一标三实”基础信息采集，全面启动城区巡逻防控勤务模式，加快推进“智慧安防小区”建设。共受理行政案件1824起，查结594起，处罚人员718人，其中警告18人，罚款272人，行政拘留428人。

【专项治理】开展打击涉诈“两卡”违法犯罪、“禁毒2020·两打两控”“雷霆·2020”严打盗抢骗犯罪、“昆仑2020”专项行动，共破案390起，抓获犯罪嫌疑人243人，逮捕61人，起诉122人，强制隔离戒毒55人，缴获毒品1000余克，追缴涉案资金138万余元，返还涉案财物161万余元。

【疫情防控】全警动员，全力以赴，提升政治站位，启动高等级勤务，扎实抓好防风险、护安全、战疫情、保稳定各项措施的落实。疫情防控期间共检查车辆17116辆，人员34965人，劝返车辆1085辆，劝返人员1931人，核查信息2593条。

【便民利民】开展“推动放管服落地见效方便群众”活动，落实绿色通道、就近办、一次办、网上办、马上办等便民利民措施。共接待群众8100余人，办理业务4100余起，受理居民身份证业务11562件，办理边境通行证47张，省外准迁证165张，一站式迁入237人，预约服务500余人次、“互联网+公安政务服务”平台业务预约受理260件。全县总人口711769人，城镇人口309523人，户籍人口城镇化率43.49%。

【信访稳定】全面抓好矛盾纠纷排查化解、重点信访人员稳控和群体性事件处置工作，全力确保县域社会治安大局平稳。共办理群众来信来访131件，其中巡视组交办33起，局领导接访61起132人，全部得到及时化解。

【交通安全管理】全面开展交通违法行为专项整治和“一盔一带”安全守护行动，加强国省道及农村道路管控，严查客车超员、酒驾醉驾及涉牌涉证等重点违法行为。共发生交通事故1331起，受伤746人，死亡33人，全年未发生一起一次性死亡3人以上交通事故。

【110接处警】共接群众报警145508起，其中有效报22238警起，通过处警现场抓获违法犯罪人员154人，调处纠纷3842起。

【巡特警】共出动警力1.13万人次，车辆0.4万车次，完成各类安保执勤任务70余场次，接处警97起，化解矛盾纠纷48起，为群众找回走失家人18余人，救助交通事故受伤群众31余人，帮助群众做好事70余件，人民群众安全感明显增强。

【监所管理】对可能存在的安全隐患提前自查、清除，有备无患开展各项工作。充分发挥监所在打击违法犯罪活动中的职能作用，促进监所安全规范管理。以确保监所安全稳定为目标，实现连续22年安全无事故。

（袁碧萍）

检　察

大荔县人民检察院

检 察 长　崔宏武

副检察长　翟新鹏（3 月离任）
王旭红（3 月离任）
闫景振（3 月离任）
张文满（3 月离任）
李建国（3 月任职）
葛永峰（3 月任职）
刘利侠（女，3 月任职）

党组成员　张文军（1 月任职）

【打好“三大攻坚战”】聚焦污染防治，依法严厉打击破坏环境资源犯罪等案件 9 件 52 人，恢复非法占用农耕地 3.5 亩，清理固体废物 15 吨，督促关停造成环境污染企业 3 户、畜禽养殖户 3 家，清理黄渭洛河“四乱”问题 13 处，有力地维护了人民群众权益。聚焦精准扶贫，深化“对标补短”，提升脱贫实效，包联帮扶贫困户 70 户已全部脱贫。积极参与扶贫领域腐败和作风问题专项治理，为因案返贫、因病致贫的 18 名贫困群众发放司法救助金 18.5 万元。聚焦防范化解重大风险，起诉非法吸收公众存款等涉众型经济犯罪 3 件 8 人，追诉 16 人，追回赃款 200 余万元。积极参与“断卡”行动，全力守护老百姓的“钱袋子”，办理电信网络诈骗 10 件 15 人，与县公安局建立反洗钱工作协调沟通机制，与县法院定期召开研讨会，提高办案质效。

【经济发展】加强与工商联、民营企业的联络，积极走访相关企业，协调解决有关困难。开展涉民营企业刑事诉讼“挂案”、刑事申诉“积案”摸排清理，对在押民营企业家进行羁押必要性审查等活动，为企业复工复产提供有力支持。对涉罪民营企业家不捕不诉 3 件 3 人，批准逮捕敲诈勒索、强迫交易等破坏营商环境案件 1 件 2 人，起诉 1 件 3 人，追诉 1 人。加强知识产权司法保护，批准逮捕生产销售假冒伪劣商品和侵犯知识产权犯罪 5 件 8 人，起诉 11 件 26 人。

【民生权益】联合市场监督管理局持续推进落实食品药品安全“四个最严”专项行动，督促整改餐饮门店 12 家，守护老百姓“舌尖上的安全”。落实高检院“四号检察建议”，联合县住建局开展窨井设施专项整治，督促问题整改，消除安全隐患，保护群众“脚底下的安全”。

【未成年人健康】成立未成年人检察办案组，将涉及未成年人刑事、民事、行政、公益诉讼案件统一集中办理。批准逮捕涉嫌未成年人及侵害未成年人犯罪案件 8 件 8 人，起诉 10 件 10 人。持续抓好“一号检察建议”监督落实工作，开展法治进校园 5 次，建成渭南市首家检察机关青少年法治教育基地，联合教育局制定《关于开展法治教学实践活动办法》，先后组织 200 余名学生接受法治教育。构建性侵案件未成年被害人“一站式”办案模式，防止对未成年人造成“二次伤害”。

【疫情防控】第一时间响应县委号召，41 名党员干警下沉社区（村组）参与联防联控等工作。一手抓自身防控，一手抓司法办案，与公安、法院、司法通力配合，建立快速办理机制，落实重大敏感涉疫情刑事案件“三同步”

工作机制，确保案件运行畅通。从严打击涉疫犯罪，批准逮捕 2 件 2 人，起诉 3 件 4 人，追诉 1 人。加强监管场所监督，发送检察建议书 1 件。依托 12309 检察服务中心接访群众，引导群众以来信、网络和电话方式表达诉求。做实做细服务经济发展各项工作，助力夺取疫情防控和经济社会发展“双胜利”。

【社会安全】全年共批准逮捕各类刑事犯罪案件 103 件 167 人，起诉 390 件 507 人，批准逮捕危害公共安全犯罪 11 件 14 人，妨害社会管理秩序犯罪 24 件 67 人。坚决打好“扫黑除恶”专项斗争决胜之战，开展“大学习、大接访、大排查”活动，不断巩固提升扫黑除恶专项斗争成果，全力推进“六清”行动，2020 年共批准逮捕恶势力犯罪 17 人，移送市院审查起诉 1 件 27 人，提起公诉 2 件 31 人，均已判决，实现检察环节案件全部清零。建立健全依法严惩长效机制、铲除土壤长效机制、人民满意长效机制，推动扫黑除恶工作常态化。发出行业治理检察建议 1 件，已回复整改。深化认罪认罚从宽制度适用，化解矛盾、减少对抗、促进稳定。全年适用认罪认罚 578 人，认罪认罚适用率 96. 5%。用心用情落实“群众信访件件有回复”制度，依法及时有效处理来电来信来访 115 人次。深入 15 个村 26 个社区开展平安建设宣传和以案释法工作，推动法治进学校、进社区、进村镇，广泛传播法治正能量。发挥检察建议在社会治理中的规范引领作用，对办案中发现的社会管理问题及时制发各类检察建议 123 件，采纳率为 100%。

【法律监督】强化立案和侦查活动监督，监督立案、撤案 30 件 32 人，对侦查活动提出书面纠正意见 20 件，纠正漏捕 5 人，纠正遗漏罪行 18 件，纠正遗漏同案犯 16 人。充分发挥捕诉一体优势，提前介入、引导侦查重大案件 10 件 15 人，对案件退查延期必要性加强管控，提升司法效能。积极开展审判活动监督，提请抗诉 1 件，量刑建议精准化率 95%，列席审委会 14 次 48 案，提出书面纠正意见 9 件。加强刑事执行检察监督，办理羁押必要性审查 8 人，审查暂予监外执行案件 1 件。针对书面监督监管活动不当，发出检察建议书 4 件，纠正违法通知书 2 件，均已回复。办理民事诉讼监督案件 83 件，其中民事生效裁判监督案件 35 件，民事执行活动监督案件 41 件，发送违法活动检察建议 7 件。提请市院抗诉 3 件，发送再审检察建议 9 件。扎实开展虚假诉讼领域深层次违法行为监督专项活动，办结虚假诉讼案件 6 件。以促进行政争议实质性化解和非诉执行监督“一年攻坚”两个专项活动为抓手，着力提升办案规模和监督质效。办理行政诉讼监督案件 40 件，其中行政生效裁判监督案件 10 件，发送行政非诉执行检察建议 13 件，向行政单位发送检察建议 15 件，行政跟进监督案件 2 件。在持续以秦岭生态保护、黄河治乱、汾渭平原大气污染防治、食品药品安全等重点领域开展专项监督的基础上，做好“公益诉讼守护美好生活”专项监督活动。办理公益诉讼案件 120 件，发送诉前检察建议 120 件，督促收回人防工程异地建设费 3100 余万元。

【司法体制改革】在 2019 年内设机构改革的基础上，继续统筹优化，确保实现人力资源有效整合、上下业务无缝对接、内部业务有机融合。2020 年 9 月份，按照市院部署要求完成刑事业务条线职能分工调整，调整后的工作正常有序开展。结合院情，制定《业绩考评暂行办法》《机关工勤人员及聘用制书记员业绩考评实施办法》，全面推开以质量、效率、效果为根本的业绩评价指标体系。积极将“案－件比”作为评估办案质效重要指针，倒逼检察官提升办案质量和监督能力，提升人民群众司法评价。按照上级检察机关部署要求，强力推进

检察工作网等基础建设，积极搭建部署 2.0 版运行环境，2020 年 12 月 1 日正式上线运行，为促进新时代检察工作科学发展提供更加有力的科技支撑。

【队伍建设】扎实开展理论学习，组织学习习近平来陕考察重要讲话重要指示、十九届五中全会精神等，持续深化“大学习、大研讨、大培训”活动，领导干部带头宣讲 9 次。加强检察意识形态阵地管理，压实意识形态工作责任，落实重大敏感案（事）件舆情应对“三同步”机制。坚决肃清赵正永、陈国强流毒和恶劣影响，结合冯振东、高世龙等反面典型开展警示教育，深化“以案促改”工作。通过集体学习、高校培训、业务竞赛、案件评查等方式，全面提高干警履职能力。加强队伍建设，选拔任用 3 名年轻领导成员，招录 5 名新公务员。扎实开展“公文质量提升”“严管理、促业务、强作风”清查整顿，实现检察管理大提升、工作作风大转变、检察业务大发展。认真履行管党治党主体责任，严格执行中央八项规定和实施意见，持之以恒整治“四风”。严格贯彻落实“三个规定”，扎实开展领导干部违规收送礼金、领导干部或其亲属在分管领域违规经商或办企业等 4 个专项治理活动。组织干警赴渭南廉政教育基地参观学习，进一步增强干警的政治定力和使命担当。

【规范检察】认真落实县人大及其常委会的各项决议，积极配合人大开展专题调研。依法向县人大及其常委会报告工作 2 次，提请人事任免 2 次。加强与人大代表的经常性联系，赠订《检察日报》180 余份。邀请代表视察工作、参与案件听证等检务活动，广泛听取意见建议。主动向县政协通报工作，加强与各民主党派、工商联和无党派人士沟通联络，诚恳接受监督。邀请参加“检察开放日”等活动，不断提升检察工作透明度。深化检务公开，发布程序性案件信息 638 件、重要案件信息 46 件，公开法律文书 475 件，更加务实有效地保障人民群众知情权、监督权。加强新媒体矩阵建设，通过新媒体展示检察工作动态 5 万余条。集中公开听证 10 次 37 案，将检察办案释法与征询意见有机结合，让公平正义可感可触。

审　判

大荔县人民法院

党组书记、院长　梁中喜

副　院　长　杨晓东　郑建忠　张　成

党组成员　刘海鹰　李　敏

审委会委员　毕初来　郭　磊

【概况】全年共受理各类案件 8563 件，审执结 8219 件，结案率为 95.98%，审判质量和效率各项指标持续保持全市基层法院前列。

【刑事审判】2020 年，受理各类刑事案件 437 件，审结 421 件，结案率达 96.34%。以“六清”行动为抓手，依法从严从快惩处黑恶势力，共审结涉黑涉恶案件 2 件 27 人，判处 5 年以上有期徒刑 6 人。对刘某某等 15 人非法采矿罪恶势力犯罪集团案、王某等 12 人敲诈勒索罪恶势力犯罪案均公开开庭审理，邀请人大代表、政协委员参与旁听，县电视台全程录制播放，营造“有黑必扫，有恶必除”的声势和氛围。

【民事审判】2020年，共受理民商事案件5117件，审结4905件，结案率达95.86%。妥善审理“润泽地产”“荔民农资”等破产案件，促成3家企业有序退出市场，释放土地312亩，建筑面积约26200平方米，化解债务总额4.51亿元，安置职工364人。涉案的“润泽·世景园”项目已成功复工建设，力争2021年年底向200余名业主交房；优化金融法治环境，审结民间借贷、借款合同案件1258件，实现债权1.63亿元；注重民生权益保障，深入推进家事审判改革，对妇女儿童、农民工维权开辟“绿色通道”实施特别保护，共审结涉妇女儿童、农民工权益案件1689件。

【行政审判】2020年，共受理行政案件73件，结案66件，结案率达90.41%。通过行政案件审理，促进行政机关提高执法水平；协助做好行政争议实质性化解工作，协调撤诉4件，促进官民和谐；积极参与地方立法和执法检查活动，向有关机关发出司法建议16份。

【执行工作】2020年，共受理执行案件2864件，结案2756件，结案率达96.23%，实际执行到位标的达2.5亿余元；优化执行团队化建设，推进执行指挥中心实体化运行，对执行案件实行繁简分流、难易分类、分段集约的执行模式；持续加大查物找人力度，强化信用惩戒，公开发布失信被执行人227人，开展“三秦飓风·2020”等专项执行活动5次，拘传、拘留被执行人251人，专项执行活动执行到位金额556万元。2019年5月份，在渭南市人大常委会执法检查中，本院执行工作得到市人大的肯定。

【立案信访】积极开展“两个一站式”建设。打造“一站式多元解纷机制”和“一站式诉讼服务中心”，加快智慧法院建设，全面推行网上立案、跨域立案、网上缴费及网上办案，为群众提供全方位、全天候诉讼服务。诉讼服务中心用房在原有200m^{2}的基础上又扩建500m^2，建立导诉提示、登记立案、首办负责、一次性告知等工作规程，提供签字笔、饮水机、休息座椅等便民服务。为当事人提供登记立案、法律咨询、诉前调解、快速保全、鉴定评估等线上线下一站式服务。在县政法委的领导下，创新设置法律援助值班室、人民调解室、第三方服务室等功能区域，为律师调解、人民调解、专业调解提供工作场所。

【司法公开】应用司法公开网络平台，上网裁判文书8078篇，直播庭审487场次；坚持“请进来”“走出去”，在重大典型案件的审判执行中邀请两代表一委员、退休干部、各界群众走进法院，旁听案件庭审、见证案件执行、参观法院建设；深入企业、学校、村（社区）等开展《民法典》系列讲座6场，在镇村社区、田间地头开展巡回审判12次，通过审理案件引导广大干部群众办事依法、遇事找法、解决问题用法、化解矛盾靠法；在中国法院网、陕西法院网、西部法制网和微信公众号等各类媒体发表宣传稿件469篇。

【繁简分流】以“简案快审、繁案精审”为原则，充分发挥速裁庭“门诊”职能，运用“速转、速送、速调、速审、速判、速结、速执”及“当天立案、当天移送、当庭调解或宣判、当庭制作裁判文书、当庭履行”的“七速五当”速裁机制，实现了审判效率的新突破。全年速裁庭共审结各类案件1532件，是全市法院办案最多的法庭。平均办案天数为15个工作日。去年12月，市委常委、市政法委书记樊存弟一行来院观摩诉讼服务中心和多元解纷机制建设工作。富平、潼关等兄弟法院先后来本院交流学习先进经验。

【队伍建设】积极推动内设机构改革，将职能交叉、业务相近的部门整合，于2019年5月底前将内设机构由19个精简为11个；完成3

名党组成员、26 名中层干部选拔任用，完成 21 名员额法官职级晋升等工作，不断激发干警干事创业工作热情；持续推进队伍年轻化，择优遴选、招录 8 名法官助理，8 名书记员，4 名司法警察，为法院注入新鲜血液。一年来，全院共有 5 个集体、16 名个人受到省、市、县表彰奖励。

司法行政

大荔县司法局

局　　长　赵永胜
副 局 长　陈翠丽（女）　王军平
　　尚飞鹏
党组成员　张敬忠　郝　萌（女）
公证处主任　任　浩

【主要职能】2020 年，县司法局履行“一个统筹、三大职能”的全新工作布局，即统筹全面依法治县工作，承担行政执法、刑罚执行和公共法律服务职能任务。主要职责是：中共大荔县委全面依法治县委员会办公室设在司法局，接受中共大荔县委全面依法治县委员会的直接领导，承担县委依法治县委员会具体工作，组织开展全面依法治县重大问题的政策研究，协调督促有关方面落实县委依法治县委员会决定事项、工作部署和要求；负责县政府重大行政决策、行政规范性文件备案审查工作；指导监督全县依法行政工作，推进法治政府建设；负责行政执法监督，指导监督全县行政复议和行政应诉工作；承担普法与依法治理工作；指导、监督全县人民调解工作；指导、监督全县社区矫正和刑满释放人员的安置帮教工作；负责人民陪审员、人民监督员的选任、培训、考核、奖惩等管理工作；推进全县公共法律服务体系建设，指导、监督律师、法律援助、公证和基层法律服务工作。原县政府法制办职能的并入，使司法行政系统职能更加全面、责任更加重大、机构保障更加坚实。

【依法治县】完善依法治县工作运行机制，制定执法、司法、守法普法协调小组工作细则，印发《全面依法治县委员会 2020 年工作要点》《2020 年全县普法依法治理工作要点》等各类文件 24 件，召开县委依法治县委员会及办公室第二次会议，签订法治建设目标责任书，压实法治建设主体责任，对标工作任务、标准要求、完成时限，强化督促考核，全力推进依法治县各项工作。

【法治建设】印发《关于落实规范性文件三统一制度有效期制度备案制度的通知》《重大行政决策程序暂行条例》等文件，参与政府重大项目洽谈，及时为县委、县政府决策提供法律意见，确保政府依法依规决策。共审查政府常务会提案 70 件，规范性文件 9 件。组织开展全县规范性文件清理工作，优化提升营商环境。完善“陕西省行政执法综合管理监督信息系统”。审核“四个领域”划转人员执法资格，积极组织全县 200 余名执法人员参加“陕西省行政执法证”申领培训考试。开展行政执法督察，行政执法“三项制度”示范创建工作。受理、办结行政复议案件 8 件，代表政府参加行政应诉案件 7 起。

【普法宣传】对全县 17 个镇（街道）、75 个部门单位的“七五”普法规划实施情况进行全面

督查考核，完成市级终期检查验收，“七五”普法工作圆满收官。组织开展以“民法典与生活同行”为主题的知识竞赛活动，掀起民法典学习宣传新热潮。组织开展疫情防控、民法典、国家宪法日、国家安全教育日等普法宣传活动110余场次。开展新时代普法志愿实践服务活动40余场次，累计时长2694.9小时。赠送普法书籍10000余本，围裙、手提袋各8000余个，宣传彩页2万份，赢得社会各界和广大群众的广泛赞誉，营造全民尊法学法守法用法的浓厚氛围。

【司法所标化建设】投资50余万元，对段家、许庄、两宜等7个司法所按照“六室一站一中心”建设要求进行升级改造。落实经费保障，多次协调许庄、东城街道办等办公用房问题，人员编制、资产设备、业务用房等问题得到有效解决。指导各司法所完善内部管理制度，建立司法员“月汇报点评”工作机制。全力支持基层司法所自主创新，社区矫正“一二三”工作法、公共法律服务“五步分流”，村（社区）调解组织“三治三排三调”，镇综治中心、镇矛盾纠纷联合调处中心入驻司法所合署办公等一批好经验、好做法，有力地推动了社会综合治理能力和社会现代化治理水平。与此同时，积极开展新时代“六好司法所”创建活动。朝邑、两宜等9个司法所已达到创建标准，朝邑、许庄、冯村、段家4个所达到省级标兵所的要求，其余正在加快创建进度，计划2021年底全部达标。

【人民调解】制定印发《关于在全县各村（社区）人民调解委员会推行星级管理的实施意见》，将专职调解员月工资补助同调委会星级评定相结合，评定四星级调委会12个，以县委县政府的名义对全县10名“金牌调解员”进行表彰奖励，全县301个村级调解主任年度111万元工作补贴全部纳入财政预算，落实“以案定补”资金5.028万元，充分调动广大调解员的工作积极性。创新实施人民调解工作五级网格化管理模式，全年调处矛盾纠纷2230件，调解成功2143件，调解成功率达96%。

【特殊人群管理】社区矫正“中心”运行日趋规范，社区矫正对象管控更加严谨，联合开展审前社会调查评估371件，“日定位、周签到、月走访”工作机制和人脸识别系统全面应用，“人防、技防”优势互补。疫情期间利用网络优势、结合分散报到、执法大检查，有效防止脱管失控。在全县组织开展《社区矫正法》“集中宣传月”活动20余场次，制作动漫小视频，分别在中心广场、东府广场LED屏进行定期播放，印发宣传彩页4万份，《社区矫正法》学习资料3000份。同时，做好刑释解矫人员的信息录入、接送移交、教育帮扶等工作，制定安置帮教人员定期回访制度，及时了解思想动态、人员去向。充分利用远程探视系统，减轻服刑人员亲属探视成本，让亲情帮教更加便捷，真正实现“家门口”探视。2020年，全县252名社区矫正对象、1552名刑满释放人员教育矫治帮扶质量态势平稳。

【法律服务】购置3台智慧公共法律服务机器人试点运行，对55台“智慧司法”终端机进行定期维护，重点提升网络平台的首选率和利用率，确保县中心、镇（街道），村（居）试点推行的网络平台充分发挥作用。联合县工商联组织律师服务团队，深入23家民营企业，开展“法治体检”活动。投资4.5万元利用全县300余辆出租车LED屏不间断宣传提升知晓率，完善律师值班制度，推行刑事案件辩护全覆盖工作。今年以来，共接待来人来电法律咨询服务2380人次，共指派法律援助案件389件，评查援助案269卷，优秀率达到96%。组织开展党员律师志愿者公益法律服务系列活动，6名优秀律师为市县人大代表、政协委员

提供“一对一”免费法律顾问服务，38 名律师担任村（居）法律顾问覆盖全县各镇（街道）、村（社区）。公证处采取“一窗受理、集成服务”模式，办理各类公证事项 2592 件，实现业务收费 90 余万元，受到群众的一致好评。

【队伍建设】全体司法行政干警第一时间奔赴疫情防控一线，积极摸排，蹲点防守，主动配合，践行司法行政铁军顾全大局、迎难而上的担当精神。创新开展主题党日、“三会一课”、共驻共建、志愿服务等活动，党支部工作成效显著。发挥“三项机制”正向激励、反向倒逼作用，积极推荐上报金牌调解员、人民满意的政法干警等先进事迹。扎实开展队伍纪律教育工作，组织全体人员赴杨震廉政教育基地参观学习，积极参与“全省党纪法规知识测试”，进一步筑牢党员干部拒腐防变的思想道德防线。通过公开招录，基层司法所新进 4 名公务员、协调调转 4 名有工作经验的同志充实到司法所工作，缓解司法所力量薄弱的压力。挤出 20 余万元经费支持工会工作，关心关注干部职工生活。通过系列举措，全县司法行政队伍综合素质进一步提高，单位正气上升，凝聚力、向心力进一步增强。

（黄　蕾）

农业与农村经济

农　　业

大荔县农业农村局

局　　长　张国华
副　局　长　宋红丽（女）
　　张建新　穆永锋
党委副书记　王师军
总农艺师　房庆丽（女）
党委委员　雷孟师
派驻纪检监察组长　韩宏波

【机构设置】大荔县农业农村局共计40人，编制20人，正科级全额行政单位，下设：党政办、计划财务股、农业基础设施建设股、种植养殖股、科教股、农监法规股、社会事务股、产业与市场信息股、监察室共10个股室。下属单位有：畜牧发展中心、农业技术推广中心、果业发展中心、设施农业发展中心、农业机械化发展中心、农产品质量安全检验检测中心、乡村振兴服务中心、农业合作经济工作站、水产站、动物疾病预防控制中心、种子工作站、执法大队共12个。

【特色产业】全县产业逐步向优生区和优势区集中，北部塬区的中早熟苹果、时令水果，洛灌区的冬枣、设施瓜果，沙苑和黄河滩区的花生、冬枣、黄花菜、红萝卜、红辣子、红薯、西瓜、高石脆瓜及秦川肉牛、奶牛和肉羊养殖等，均已形成区域特色经济。与西农大、中科院、林科院等开展院地联合，引进温室黄瓜等设施瓜菜120多个新品种，推广了水肥一体化等新技术10余个，建成专业化育苗中心、36个专业化育苗点、4个省级高标准示范园和21个市级示范园。搭建覆盖产前、产中、产后全过程监管的农产品质量安全管理信息系统，制订农产品质量安全投入品标准等20余项标准，发展标准化种植基地85万亩、养殖场676个，全县无公害获证企业（合作社、家庭农场）45家，无公害农产品认证53个，绿色食品认证8个，有机产品认证1个，地理标志产品6个，中国良好农业规范认证2个，全省最多。四是销路畅通。启动实施了农村电商“十百千万”工程，建成集电商产业孵化、可售货源整合等为一体的顺丰农产品电商产业园，打造物联网、质检网、电商网三网互联互通的智慧农业综合服务平台，全县从事农产品电商超过3万人，电商交易额突破30亿元，大荔冬枣、沙

苑红萝卜、秦川牛等远销港澳、东南亚、南欧等国家和地区。五是打造特色品牌。突出优质、安全、绿色导向，构建以地方品牌为龙头、区域公用品牌和企业知名品牌为主体的农产品品牌体系，注册“秦苑”黄花菜、“高石”脆瓜等30多个品牌，脆冬枣、果蔬脆等13种产品进入高铁、航空领域，“大荔冬枣”品牌价值达到44.94亿元。

【质量安全】全年全县共检测样品12893个，其中县农检中心检测样品6280个（定量检测样品111个）、各镇（街道办）检测样品6613个，农产品质量安全抽检合格率稳定在98.2%以上。全年新增绿色食品认证5个，中国良好农业规范认证1个。截至年底，全县无公害获证企业（合作社、家庭农场）45家，无公害农产品认证53个，绿色食品认证8个，有机产品认证1个，地理标志产品6个，中国良好农业规范认证2个。

【行政执法】全年共出动执法人员480余人次，检查市场、农资经营门店850余店（次），受理群众举报4起。立案查处一般性案件6起，其中农药案件4起（移交公安机关1起）、种子案件2起。实施当场处罚220余起，查处违法经营种子、农药等农资产品500余公斤。共受理群众投诉案件70余起，为群众挽回经济损失40余万元。

【农业园区】提升现代农业园区建设提档升级，新颖现代农业园区投资1500余万元，建成联栋温室大棚4500m^2，电商物流仓库已启动项目建设；陕西大荔沙苑黄花有限责任公司2100m^2标准化生产及太阳能烘干车间主体建设已完成，黄花菜自动烘干2条生产线已投入使用；大荔县文岭科技育苗有限公司完成100座日光温室改造工作；大荔沙苑牡丹观光园新建日光温室标准化生产基地100亩，建成日光温室13座。实施了大荔县沿黄公路设施农业高效示范区创建项目，建成15亩日光温室和225亩钢架大棚，建成600亩大棚配套水肥一体化设施和占地2880m^2智能温室一栋、300m^3蓄水池2座，购置安装物联网设备100套、农机具50台；大荔荣珠累计投资1亿元，在目前非洲猪瘟防控形势稳定情况下，稳定种猪源头，保种保育，存栏母猪5000余头，年可向县内外提供优质仔猪10万余头；赵渡沙苑子园区新增面积7000亩，沙苑子茶、酒、饮料已委托西工大食品学院进行产品研发；省级智能化农机产业园建设已与省市专家达成初步选址，积极聘请专家谋划后续工作；新颖现代园区数字田园和牧原智慧畜牧数字化平台建设稳步推进；羌白新颖园区市级产业园正在评审中。

【科技推广】完成陕西省渭北旱地“小麦肥料效率与监控施肥”试验、全国农技中心安排的水溶肥在设施西瓜上的示范、省土肥站安排的小麦玉米肥料利用率试验示范；完成小麦全蚀病药剂拌种试验、草地贪夜蛾药剂防治试验、小麦赤霉病远程实时监测预警试验、棉铃虫粘虫自动化监测预警试验；完成20个农产品产地土壤环境例行监测点样品采集任务、2019年大荔县水花生调查及国控地膜残留监测点监测工作任务。

林　　业

大荔县林业局

党组书记、局长　马　彤（10月离任）
　　张建军（10月任职）
副　局　长　宋晓军　仇亚捷
党组成员　陈祖孝　杨开选
　　任建合　张平伟

【概况】全年完成市上下达的6.3万亩的营造林任务，完成绿化造林6.46万亩，占全年造林任务103%；全县义务植树总株数达122万株，义务植树尽责率达98%；完成绿色通道建设630公里；完成建成环村林带50个、花卉村40个；固定资产已入库项目6个，完成投资2.75亿元；完成项目策划14个，策划文本5个；先后赴福建福州、上海、四川成都等地，完成招商引资任务40000万元。承担的市级重点项目5个（沙苑生态修复绿化项目、林业重点绿化项目、美丽乡村绿化提升、三河沿岸生态治理项目、朝邑湖湿地保护与恢复项目）目前已全部完成建设任务。

【义务植树】制定印发《大荔县2020年造林绿化实施方案》《大荔县2020年秋冬季造林绿化实施方案》《关于开展“全民义务植树月”活动的通知》。结合疫情防控的特殊形势，通过微信公众号、造林绿化快报等多渠道、多形式开展宣传，3月11日，在大华公路官池段造林现场，开展县级义务植树活动。全县义务植树总株树达122万株，累计开展义务植树95场次。

【交通道路绿化】突出林带增绿，指导108国道、大华公路、沿黄公路沿线各镇全面开展补植增绿，大华公路新建林带30余亩，东绕官池段栽植宽幅林带1.5公里，108国道、沿黄公路林带断带补植工作全面完成。秋冬季实施阳李路23公里绿化工程，在道路两侧栽植法桐、女贞、塔柏等4万余株。同时，官韦路、大蒲路等10余条乡村主干道路也进行绿化提升，全县共完成交通道路林带建设630公里。

【城乡绿化】以创建国家森林城市为抓手，全面实施城区主干道路、县城出入口、广场公园、街头绿地绿化提升工程，新增城区绿化面积0.5万亩。以打造森林乡村为着力点，实施下寨北潘、赵渡赵东村等82个村庄的环村林带、乡村道路、村庄公共绿地及房前屋后的绿化提升，补齐绿化短板，建成示范村11个，环村林带50个，花卉村40个。同时按照国家森林乡村创建标准，对17个村的进村路、巷道、广场、庭院等绿地景观进行改造提升，打造“一村一园林”的绿色宜居村庄。

【生态治理】采取“见缝插绿、乡土树种、合理密植”的办法，加大沿河两岸滩涂、坡堤、直观坡面等绿化造林力度，指导相关镇村实施以沙苑生态保护和修复、台塬治理为主的绿化工程。许庄镇栽植国槐、女贞等400亩，官池镇建设水土保持林100余亩，段家镇打虎村水保基地栽植海棠、红叶李等200余亩，新大蒲路冯村段栽植国槐片林450亩，全县完成三河防护林1.4万亩，沙区造林1.95万亩，台塬绿化造林0.73万亩。

【老枣树管理】依托县域内老枣树资源现状，在下寨镇张家村建设大荔枣树示范园，核心区占地面积约2000亩，项目总投资280万元，

建设大门、枣花平台、木步道、休息亭、科普宣传长廊、公厕等。同时，制定《大荔县老枣树保护管护实施方案》，对枣树公园内的300株老枣树进行挂牌保护，不断加强老枣树保护和管理。

【生态脱贫】落实生态公益林效益补偿政策，补偿面积1107亩，补偿资金15498元；落实退耕还林补助政策，补助面积206.38亩，补助资金18574.2元。优先聘用符合条件贫困户44人作为天保护林员和“五个一批”公益岗位，每月工资标准300元/人，工资已发放到10月底。鼓励有栽植意向的贫困户发展冬枣，经现地核查合格后，给予苗木补助，补助面积710.75亩，发放补助资金213225元。抽调红枣局、林技站技术干部，深入范家、安仁、双泉、赵渡等17个镇（办）开展技术培训会32场次，现场田间技术指导32场次，贫困户参加562人次，发放技术资料1400余份。

【林业产业】针对红枣育苗育种、气象观测、土壤改良、光温同补等技术编制《打造百亿元特色设施农业冬枣产业（2020—2025）发展规划》，为全县冬枣产业提供科技支撑。不断提高技术实力，壮大技术队伍，在全县冬枣主产区通过广泛开展田间技术指导和集中授课培训，全面推广冬枣标准化生产技术。在渭南电视台《农家四季》栏目、大荔电视台定期举办冬枣标准化管理技术讲座，设立便民服务接待室，全面提高冬枣标准化生产程度，有效解决生产中的技术难题，使粗放式管理逐步走向标准化生产。全年已完成技术培训40场次，田间指导50场次，受训人数达20000余人，接待枣农技术咨询300次，发放技术资料5000份。3月份组织专业技术人员编制《大荔县冬枣标准化技术规程》，从生产管理、分类包装、分级销售、物流运输、质量追溯都做到有标准可依。5月28日成功举办大荔冬枣产业提升研讨会暨大荔冬枣上市发布会，通过权威专家推介及多家媒体跟踪报道，商家现场直播带货。大荔冬枣2020年中国果品区域公用品牌价值48.68亿元，全国枣类排名第一。全县冬枣面积42万亩，设施大棚面积40万亩（新增设施大棚2万亩），其中日光温室面积达7万亩，通过棚体升级钢架棉被棚达8万亩，春暖棚25万亩，年产量45万吨，产值达60亿元，新建冬枣生产示范点2个，全县冬枣生产基地持续稳步发展。

【资源管理】在景区、林区等重点区域设立固定宣传牌10个，进行宣传活动69场次，发放、张贴宣传资料10000余份；共出动森林公安63人次，警车21台次，对景区、林区及黄河、渭河沿岸等野生动物迁徙洄游通道、栖息地、繁殖地进行巡护检查，有力地震慑危害野生动物的犯罪行为；组织15名巡护员对陕西朝邑国家湿地公园进行全天候巡护，共救助野生动物12次，其中包括大鸨2只、大天鹅、大鲵、黄麂各1只。严格制定并落实防火期间领导带班、24小时值班和零报告制度，做好值班记录。组织专项森林草原防火业务培训4次，组装宣传车35余次，发放防火宣传资料2万余份，购物袋800个，悬挂横幅30条，新刷防火警示牌碑43处。配合县应急管理局在陕西朝邑国家湿地公园、沙苑国有林场等重点区域进行火灾隐患排查。组织林业系统50余人参加的森林防火“应急演练”活动；在朝邑湖湿地公园和沙苑国有林场两处设置“防火码”推广使用，对入林人员实行进林预约扫码登记，进行防火宣传，加强对出入人员的监管；在朝邑湖湿地公园建设12公里的防火隔离带。加强林木采伐限额管理并编制“十四五”采伐限额，全年严格按照程序共办理林木采伐许可证9个，面积30.226公顷，采伐蓄积为4754.7立方米；成立森林督查工作领导

小组，对上级移交判读疑似问题的 70 个图斑认真核查，全面完成外业勘验和校验工作，森林督查工作完成进度为 100%。2020 年森林资源管理“一张图”年度更新数据库正在进一步修改完善；多次与县自然资源局沟通对接生态保护红线调整相关事项，已将自然保护地整合优化数据库、预案等相关资料提交国家林业局审核。办理光大绿色环保大荔县生活垃圾焚烧热电联产及大荔冬枣物流产业园项目 2 宗占用林地手续，省林业局均已批复。广泛宣传新修订的《森林法》《野生动物保护法》《森林防火条例》《陕西省封山禁牧条例》等林业法规，设置宣传版面、悬挂横幅，发放宣传资料 12000 余份，广大干部群众保护资源的意识大幅提高。制订《临时检查站工作职责》和《临时检查站人员职责》，明确各自责任，认真检查值守，确保外来检疫性及危险性林业有害生物不传入本县。印制并发放松材线虫病和美国白蛾防控宣传单 1000 余份，在重点区域悬挂 200 套美国白蛾诱捕器并坚持每周 1—2 次严密监测，深入各大景区及主干公路调查和指导 108 国道柳树天牛防治并督促高铁大道、同州湖等重点监测区域进行喷药防控。认真做好全县 8 个松材线虫病等有害生物的测报工作，同时深入全县各镇对苗木进行产地检疫共 2800 余亩，共检疫苗木花卉 2.8 万株，木制品 1300 余方。

（王赵伟）

水　　务

大荔县水务局

党委书记、局长　李中虎
党委副书记　马俊峰
副局长　陈正孝　申山强
　　郭振鹏
党委委员　马荔军
　　曹贞侠（女）
派驻纪检监察组长　闫小英（女）

【安全饮水】落实中省改水降氟资金 2000 余万元。经过近三个月的顽强奋战，全面完成八鱼、张家、下寨等 8 处集中供水降氟工程和 5 个村的分质饮水工程，彻底解决羌白、下寨、官池 3 镇 26 村 6.6 万人饮水氟超标问题，有效保障 6.6 万人饮水安全。同时，集中优势力量破解供水难题，逐镇排查、逐村制定方案，投资 1100 余万元，完成安仁镇三营村等 15 个村组管网升级改造和赵渡镇富民村等 15 个村供水保障工程，做到中省市反馈问题全部清零，排查问题全部整改到位。

【水旱灾害】始终坚持人民至上、生命至上，投资 360 万元，实施高西段、保安屯等节水改造工程，完成灌溉 185 万亩次，农业灌溉水有效利用系数提高到 0.58。在此基础上，落实设施管护、技术支撑、流域协同、灌区协作四大措施，强化水旱灾害防御预警应对，建立县镇村三级防御体系，夯实粮食丰产丰收的水利基础。同时，针对降水偏多，极端气候频发的严峻形势，积极完善雨水信息共享平台，及时发布预警信息，完成黄河小北干流雨林上段水毁抢险、洛河坊镇村“几”字湾紧急疏浚，实施黄河小北干流雨林控导水毁修复工程以及仓西

险工段坍塌抢险，有效应对渭河 1 号洪峰，守护三河安澜。

【城乡供水】城区供水服务中心向城区供水 492.2 万吨，售水 408.57 万吨，漏损率 17%；完成大荔宾馆、油厂、粮食集街等 8 条巷支管网的改造，有力地提升供水效率，减少水损。同时，针对老旧、坏表开展集中专项换表活动，累计换表 1778 块，其中更换使用年限 15 年以上水表 483 块，更换 10—14 年水表 896 块，15 年以上水表全面清零，管网漏失率显著下降。县农村饮用水服务中心城乡供水 1041 万吨，售水 907 万吨，漏损率 12.9，水质检测严格按照《生活饮用水卫生标准》（GB5749-2006）等标准要求进行水质监测分析，保证水质符合国家标准。

【水资源管理】坚持依法管水，认真落实最严格的水资源管理制度，实施节水改造，带动全县建设节水载体，建成公共机构节水型单位 21 家，节水型小区、农业示范点 4 家，省市级公共机构节水型单位 18 家，县域节水型社会达标建设取得显著成效。全面开展取水许可专项整治行动，所有取水口逐一登记，完成登记 1.11 万眼，并对 18 个建设项目开展水资源论证，地下水超采现象得到有效遏制。

【项目建设】5 个农村饮水安全项目完成投资 2440 万元，黄河雨林控导除险加固等控导与防汛排涝工程完成投资 528 万元，落实发放移民直补资金 1.1 亿元，移民后扶项目总投资 11350 万元。

【河湖管理】全面推行河长制湖长制，建立紧密衔接的工作体系，明确三级河湖长 538 名，各级河长、湖长常态化开展巡查，累计巡查河湖超过 1 万人次。同时，全面完成“一河一档”“一河一策”编制工作，做到工作方案、组织体系和工作责任、相关制度和政策措施、监督检查和考核评估“四个到位”，为系统解决复杂水问题、提高水域岸线环境质量找到“良方良药”。

【脱贫攻坚】参与市水务局组织的“百日冲刺千人干部大排查”活动，组织“全县 68 个贫困村村级管网大调查”，等饮水调查摸底，结合实际情况，重点就全县 76 处供水工程在管网老化、漏失比较严重、水量、保证率偏低、水质不达标等方面存有问题的逐一分析查找原因，确定解决方案。先后实施 37 个村的供水改造工程，完成官池、下寨等 3 镇 26 村 11 个降氟工程，确保饮水水质、水量达标，圆满完成“决战决胜脱贫攻坚百日冲刺”活动。同时组织业务骨干为扶贫机井建设项目提供技术支撑，32 名干部包联埝桥镇 6 个非贫困村，5 名干部担任贫困村第一书记，定方案、提建议，落实帮扶措施，帮助发展特色产业，提升基础设施，贫困户脱贫稳步推进；落实移民精准扶贫 8 项措施，移民贫困发生率下降到 2.8%。

【党风廉政】坚持“三会一课”制度，巩固拓展“不忘初心、牢记使命”主题教育成果，实施党建“留心护根”工程，持续落实“四单六制”，深入开展“帮扶包联决胜脱贫”专项行动，15 个党支部的战斗力和党员干部的执行力得到明显增强。落实全面从严治党主体责任，防控廉政风险，持续正风肃纪，运用好监督执纪“四种形态”，对苗头性倾向性问题及时约谈函询、诫勉谈话，达到惩处极少数、教育大多数的良好效果。

水土保持和移民

大荔县水土保持和移民工作中心

主　　任　曹贞侠（女）

副 主 任　王剑鹏

支部书记　马思信

【惠民政策】不断健全移民人口动态管理机制，完善移民直补人口管理信息系统和平台建设，督促镇（办）、村（社区）严格实施人口年度核查，落实移民人口信息抽查制度。不断完善水库移民直补资金兑付台账，积极协调督促财政、金融部门及时发放直补资金 1.1 亿元，确保资金及时、准确、安全发放至移民手中。围绕全县脱贫攻坚工作部署，重点对剩余 694 户 1585 名贫困水库移民加大扶持倾斜力度，协同配合有关部门落实农村移民低保、社保、养老、救助、兜底保障等各项惠农政策。对贫困移民人口相对集中的镇村，加大技能和技术培训，增强贫困移民群众的造血功能。对涉及移民群众的效益好、辐射广、带贫益贫机制成熟的扶贫产业园加大项目扶持力度，确保水库移民如期实现脱贫。

【扶持项目】科学调研，统筹编报，扎实做好项目前期工作。通过深入了解掌握全县水土流失情况和移民群众意愿，在广泛参与的基础上，客观、合理、公正的遴选确定后扶建设项目和水保项目。并聘请具有专业资质人员进行项目初步设计、可研报告及实施方案编写，经评审、批复后，按照程序进入招投标环节，顺利完成项目前期各项准备工作。精心实施年度项目，抓好基础设施提升，稳步推进移民增收。把移民美丽家园建设作为助力乡村振兴的有力抓手，重点开展移民村道路排水、绿化、亮化、美化及镇村文化活动场所建设，配合推进移民村改厕、污水排放治理等，促进移民区域生态建设和村容村貌改善提升。并以产业兴村为统领，保障落实移民镇村生产道路、渠道、大棚、养殖圈舍、果蔬储藏加工设施及产业园配套设施等建设，不断改善移民生产条件；持续扩大贴息贷款、农业保险保费补贴等帮扶覆盖面，撬动金融保险行业助力移民产业发展。积极组织实施 2019 年度尾留项目和 2020 年度计划项目，做好项目实地勘测设计、实施方案编制、招投标、施工管理、质量监督、项目预决算、资料整理归档等各环节工作，积极协调项目资金拨付进度，确保项目发挥应有效益。全年共完成基础设施项目 176 个、总投资 11350 万元，涉及 17 个镇（办）150 个移民村。同时完成总投资 150 万元的大荔县盐池洼小流域水保综合治理工程项目。

【“十四五”规划】在全面完成任务的基础上，整理总结“水库移民十三五规划”实施工作经验，进一步完善人口管理、项目管理、资金管理等方面的长效机制，为“十四五”规划的顺利实施建立规范。同时认真做好水库移民“十三五”规划验收准备，积极配合省、市做好稽查和监测评估工作。立足全县“十四五”规划和本县“十四五”水利发展规划，结合县域经济发展实际，抽调人力科学调研、深入摸底，精心编制“（水土保持）水库移民十四五规划”，确保在项目设置上更科学、资金争取上扩规模、管理实施上求创新，不断提升经济社会效益。立足移民大县、农业大县实际，以

“强基础补短板，提升移民生产生活环境；培兴主导产业，着力提高移民增收；既抓硬件，也抓软件；既顾当前，也看长远；既巩固基础产业，又培植优势产业；既尽本职而为，又争取多方支持”为宗旨，追求叠加效应，聚力打造农业公园试验区、产业融合引领区，移民收入增速加快，生活水平显著提高。

【产业提质】大荔县有很多传统名优产业，如高石脆瓜、沙苑红萝卜、柿子、核桃等，这些产业地域特色明显，市场竞争力强，投入产出率较高，且当地群众种植经验丰富，发展积极性高。高效产业的资源利用率、土地产出率、劳动生产率高，相应地对农业设施及技术要求也高。但一些主产区的灌溉渠、井设施很多都年久失修，生产道路影响农产品销售，发展晚的群众又缺乏种植技术，这些短板制约产业发展。段家镇打虎村自主发展 2000 多亩柿子树产业园，但打虎村属于坨塬地区，群众全靠抽水站灌溉，大部分抽水站已年久失修，渠道渗漏，灌溉十分困难，在去年面临大旱绝收的情况下，投资 300 余万元，提升改造抽水站、新修灌溉渠道、新建交易市场并将其产业温室大棚融入一体，加大收入。该村柿子收入已从原来每亩 6000 元增加到现在的每亩万元的高收入，还带动周边村发展柿子树 5000 余亩，形成柿子产业规模化。

【产业发展】家庭联产承包责任制激发群众劳动积极性，但现如今一家一户单干的收益远不如规模产业的效益。而且，影响农业产业升级发展的因素，也不是单家独户能够解决的。根据县域产业发展布局，在产业扶持中侧重于实施覆盖面广、效益长久、受益面大的生产基础设施建设项目，推动移民地域优势产业向集约化、规模化方向做大做强。2019 至 2020 年共投资交易市场 17 个，1891 余万元。例如，赵渡镇严通村经济作物以大棚冬枣及杂果为主，每到瓜果成熟销售期，沿路摊点摆放收购，都会引发周边路段交通堵塞，许多外地运输车辆也因交通限制无法进入市场，这些因素很大程度上制约当地经济的发展。2020 年投资 200 余万元，新建 3000m^2 交易市场项目，内接农户种植基地，集中收购、集中装车，为客户提供方便，有利于车辆运输安全。形成集贮藏、保鲜、加工、运输、装卸等物流配送设施，构筑与国内国际市场接轨的现代农产品流通体系。

【三产融合】冬枣是大荔的优势产业，在黄河滩返迁安置区建设万亩有机冬枣科技产业园。通过前期的排碱灌溉渠系改造、生产道路硬化，为部分移民和当地群众一起试种冬枣提供基础，在充分发挥群众首创精神的同时，继续辅助冬枣苗木、棚体建设、技术培训及小坡村美丽家园等 13 个项目投入 922 万元的扶持措施，帮助群众不断改进提升，推出“冬枣生产标准”，被国家林业局、国家质检总局认定为国家标准，最终形成大荔冬枣以早熟、优质、绿色、高效为特色而赢得市场，冬枣的亩收入多年来平均保持在万元以上。“冬枣小镇”已基本打造成“产业+旅游+文化+体育+增收”为一体的现代田园综合体，成为集生态效益、社会效益、经济效益相融合的现代农业示范样板，辐射带动周边赵渡镇、安仁镇、朝邑镇、范家镇发展冬枣 15 万亩，全县已基本稳定在 40 万亩左右。移民种植达 13000 多户，种植面积 54000 多亩，“大荔冬枣”品牌价值已达到 50 亿元。

【效应发展】官池镇石槽村是安置区一个移民村，采取“党支部+合作社+移民（贫困户）”的模式，成立石槽村股份经济合作联合社，在多部门扶持下，建成以冷链物流、仓储分检、清洗加工及电子商务为一体的石槽村产业服务中心。牢固树立“1+”思路，以种植为根基，通过一产的超叠加效应，把农业做强做优，发

展延伸到与一产密切关联的农产品精深加工及现代化农机装备等第二产业，带动仓储物流、电子商务、田园旅游、农业服务等第三产业，形成一、二、三一体化高，协同性强，粘合性大的现代农村发展新框架思路。石槽村产业服务中心已建成果蔬储藏间 1800 平方，投资果蔬储藏间 96 万元，可储藏红萝卜等农产品 1500 吨，美丽家园投资 137 万元，其中绿化面积 1600 平方，铺设渗水砖 3400 平方，铺设排水管道 1003 米，新修沥青路 4120 平方。2020 年在各部门的帮助下，石槽村集体经济组织（石槽村产业服务中心、电子商务中心、种植产业园）各产业板块净利润 100 万元。为贫困户（包含移民贫困户）发放产业分红资金 24500 元，既收到产业扶贫的效果，更揭开大步发展集体经济，推动乡村振兴的新篇章。

乡村振兴

大荔县乡村振兴局

党组书记、主任　翟荔学
党　组　成　员　符建平
　　白志德（10 月离任）
副　　主　　任　侣庆杰　闫　旭

【产业扶贫】投资 5242.3 万元，完成新建扶贫产业园 60 个，其中建日光温室、钢架大棚 604 座，粉条加工厂 2 座，黄花菜加工厂 1 座。160 名技术指导员进村入户开展对口“一对一”技术服务，1695 名职业农民（能人大户）与贫困户“一帮一”对口帮扶，实现产业扶持不漏一户，不漏一人。2020 年，中省市县安排财政专项扶贫资金 14135 万元，实施项目 235 个（省级第一批资金 9984 万元，省级第二批资金 2651 万元，市级资金 550 万元，县级配套资金 950 万元），完成项目 235 个，完成投资 13789.62 万元，支出比例 97.56%。

【小额信贷】2020 年，金融机构共发放扶贫小额贷款 3553 户 1.33 亿元。全县累计发放扶贫小额贷款 6695 户，获贷率 30.08%（全县建档立卡 18—65 周岁身体健康户 22257 户），累计贷款金额 2.55 亿元。

【动态管理】监测预警动态帮扶机制，已建立机制 290 个。出台《大荔县防返贫监测预警和动态帮扶工作实施方案》，17 个镇（街道）、272 个行政村均已制定出台《防返贫监测预警和动态帮扶工作实施方案》。稳定增收带贫益贫机制，已建立机制 290 个，制定出台《关于扶贫产业园项目带贫益贫的管理办法》；17 个镇（街道）、272 个行政村制定出台《稳定增收带贫益贫实施方案》。建立扶贫资产管理机制 294 个。制定《大荔县扶贫资产管理办法（试行）》；4 个行业部门、17 个镇（街道）、272 个行政村建立《资金资产管护运营管理办法》。建立基础设施和公共服务项目运营管护机制 294 个。制定《大荔县扶贫基础设施和公共服务设施项目管护实施办法（试行）》。4 个行业部门、17 个镇（街道）、272 个行政村建立《扶贫基础设施和公共服务设施项目管护运营机制》。易地扶贫搬迁后续扶持机制，已建立机制 5 个。印发《大荔县易地扶贫搬迁后续扶持工作实施方案》。4 个镇（街道）安置点均建立后续帮扶机制。

【社会扶贫】强化对 114 名第一书记和 240 名驻村工作队员的管理，出台相关文件 15 个，

细化管理措施，紧抓责任落实。开展视频培训、扶贫知识大比拼、“四个一口清”擂台赛等活动，提升帮扶工作水平。制定关爱激励脱贫攻坚一线干部，担当作为 12 条措施和管理责任追究 5 条措施，落实工作经费和生活、通讯、交通补助等保障，召开暖心交心座谈会，激励驻村干部担当作为。开展脱贫攻坚“大走访、大学习、大整改”和“六个一”活动，通过全覆盖多轮次遍访，进行政策宣讲，清洁人居环境，不断提升驻村帮扶成效和群众满意度。

【消费扶贫】成立大荔县消费扶贫工作领导小组，制定《大荔县 2020 年消费扶贫助力决战决胜脱贫攻坚实施方案》《关于消费扶贫“三专”建设任务的实施意见》。全县各级各部门及各群众团体共有 95 家部门和单位参与消费扶贫工作，对接扶贫产业园 110 个，扶贫企业 32 个。举办各类推介会 16 场次，电商直播带货达 3500 余场次，销售额达 18 亿元。双节期间，通过“三专”渠道销售扶贫产品额达 36. 78 万元。

【亮点工作】建立“问题—反馈—整改—验收—销号”的闭环工作机制，干部在闭环链上找准位置，明晰责任。明确县级领导、各镇（街道）、县级部门和帮扶服务队工作职责，确保工作责任落到实处。实行清单管理制度，制定“任务、问题、办结”三张清单，形成责任清、问题准、办结实的责任闭环。实行“一日一报”制度，帮扶队长、镇（街道）党（工）委书记每天汇报当日工作完成情况。实行“日清日结”制度，每天分类形成督办单，当日反馈行业部门办理。实行包联工作“旬报告”制度，每 10 天召开一次县脱贫攻坚领导小组专题会议，在会上进行汇报交流。按照“一村一园”的模式，采取“镇建扶贫产业园、村设产业互助组、党员创办扶贫示范田”的办法，变“输血”为“造血”，实现“扶持一个园区、带动一个产业、发展一片经济、脱贫一方百姓”的目标。坚持把“农村改革”“三资清理”“村集体经济壮大”与“产业扶贫”创新融合，因镇因村施策，育主体、抓三变、建园区、促产销。创新将扶贫资金切块下达各镇办，充分发挥党委的主观能动性和创造性，在全县范围内通过“党委+村集体经济+贫困户”的产业发展模式，实现产业发展与精准扶贫有效对接，实现集体收益和贫困户增收“双赢”。坚持宜种则种、宜养则养原则，严格项目立项，科学规划产业园规模，逐镇召开扶贫产业园建设项目方案评审会，全面评估项目的市场前景、预期盈利和风险程度等，确保扶贫资金不落空，每分都用于发展产业上，用于壮大集体经济，用于增加贫困户收入。将“造血式”产业脱贫作为激发和提高贫困人口的自我发展能力的核心，通过贫困户参股建园、入园经营、流转土地、园区就业务工等多种形式，支持能够发展产业的群众发展产业，帮助没有产业发展能力的群众在产业发展中稳定就业，鼓励没有稳定就业能力的群众勤劳致富，努力实现利益“双赢”最大化。初期严管，按照“项目跟着规划走，资金跟着项目走，监管跟着资金走”的原则，建立县镇村三级项目管理台账和资产管理台账；中期严审，县纪委监委、巡察办、审计、财政、扶贫、农业等部门，组成专门联合监管组，对投入产业扶贫资产的前期规划、中期建设、后期管理进行全程监管，确保把每一分钱都花在贫困群众身上；后期严查，对在扶贫产业项目中挤占、挪用套取财政资金，非法处置国有或集体资产，对骗取套取财政补助资金不依法履约以及存在其他损害群众利益行为的实施主体，强化对其的失信惩戒措施。举办“枣”想约你、品大荔特产赢美好未来等 16 场次农产品推介活动，邀请

陕西省总工会、省妇联、省军民融合办、西安市大荔商会等走进大荔采购扶贫产品，有力带动贫困群众增收致富。搭建“扶贫超市+直播带货”“实体店+电商+产业园”模式，举办陕西省网销产品对接会，带动3万余贫困群众日子节节高、挑上“金扁担”。县级四套班子带队赴长三角、珠三角、京津冀、成都等地回访市场、宣传推介，创新结对助销、企业带销、商超直销等模式，形成长期稳固的购销链。在全县8大旅游景区设立消费扶贫产品导引标识及专柜，景区采取“以消费换门票”活动帮助贫困群众销售苹果、李子等农副产品2.6万公斤。

人居环境

大荔县乡村振兴服务中心

副主任　郑军乐　路建锋

【疫情防控】春节期间组织镇村保洁员积极参与疫情防控，每天定时对巷道、垃圾场、广场等区域进行杀毒消毒，和村组干部联合值班，严防疫情传染扩散，共同化解疫情防控风险。制定下发《关于做好春节期间环境卫生保洁的通知》等文件，以清明、五一等时间节点为重点，深入开展村庄清洁行动春季战役、夏季战役，5月份联合住建局对全县272个行政村的环境卫生以及4655户未脱贫户、危改户户内卫生进行逐一检查验收，促进农村环境卫生状况明显改观。采取随机检查、视频暗访等形式对各街镇环境卫生进行持续督查，组织各街镇分管领导随机抽签确定1个村，对每个街镇环境卫生状况进行现场观摩、现场打分排名。坚持每月对各街镇卫生状况进行通报排名，增强镇村环境卫生整治的主动性，累计发放督办函179份，整改到位问题179个，促进环境卫生状况的持续好转。

【农村卫生改厕】围绕脱贫攻坚组织实施三项改厕工作，共实施2020年计划脱贫户改厕1887户（2019年底前已实施改厕386户，异地搬迁、集中供养、死亡等情况256户），达到应改尽改。共实施危改户户厕改造1804户，（其中2020年计划脱贫户与危改户重复667户，2019年底前已改厕128户，集中供养、死亡等情况95户），也达到应改尽改。同时，以贫困村和贫困发生率高的行政村为主，实施83个村级卫生公厕建设，有效改善村级基础条件，方便群众生产生活。

【垃圾污水处理】在苏村镇8个行政村建成8个村级垃圾压缩中转站，开展业务培训，配备专用车辆，7月份已经开始运转。光大集团投资的垃圾焚烧发电联产项目加快推进，预计12月底一期工程竣工，部分城乡垃圾可以进场处理。制定印发《大荔县农村污水治理专项规划》《大荔县农村污水处理设施管理办法》，实施苏村镇苏村村生活污水收集工程，朝邑镇污水处理厂正式投用，许庄镇污水处理项目加快推进。全县确定4家树枝回收企业，将树枝收购粉碎加工生物质颗粒等新型材料，实现资源再利用。全县共设置234个镇、村树枝集中堆放点，企业回收处理树枝4700吨，农村树枝的资源化利用取得新的进展。

农业机械

大荔县农业机械化发展中心

主　任　吴红波

副主任　雷胜利　张　涛　田　斌

【机构设置】大荔县农业机械化发展中心属大荔县农业农村局下属事业单位，主要负责提高农业机械化水平。制定辖区内农业机械化发展规划并组织实施，指导农业机械化服务体系建设；农业机械化研究、技术推广和教育培训；农业机械化统计、资金和物资的管理。

【概况】实现农机总动力 116 万千瓦，完成农机经营总收入 6.2 亿元，农作物耕种收综合机械化水平达到 98%。完成固定资产投资 5400 万元，完成争资引项资金 2080 万元，农作物秸秆机械化综合利用率达到 96%；项目重点区和禁烧区达到 100%。完成各类农机化教育培训人员 176 名，完成新增农机专业合作社 2 个，召开机械化深松整地演示会 1 次、新机械演示会 3 次。

【农机补贴】2020 年市下达农机购置补贴专项资金 1500 万元，2019 年结余资金 76.895 万元，全年可使用资金 1576.895 万元。全年完成网报资金 1476.895 万元（其中报废补贴 20.6 万元），占全年资金的 100%，受益农户 6226 户，机具数量 6916 台。

【深松整地】2020 年全县计划完成深松整地作业面积 29 万亩，其中今年下达任务 10 万亩，2019 年剩余 19 万亩。至 12 月底完成深松作业面积 29.2 万亩，在全市率先完成任务。

【农机推广】7 月 20 日，在赵渡镇千亩红萝卜基地召开红萝卜智能农机装备推介现场会，联系引进新型北斗导航自动辅助驾驶系统，实现红萝卜播种机无人驾驶实现开沟、垄垄、播种、覆土、埋设滴管、镇压同步完成的精准作业，每天每台车种植红萝卜近百亩，效益提高 10 多倍。与制造红薯生产机械化装备的山东省高密市创通机械设备有限公司达成合作意向，量身定做两款不同型号的集浅旋、起垄、移栽、铺管、覆膜、镇压等功能为一体的栽植机。3 月 26 日，在沙苑牡丹园现代农业观光园，召开红薯生产全程机械化装备推介现场会，现场演示 13 台红薯生产全程机械化装备。

【机械化生产】“三夏”来临前，向各镇下发《关于做好 2020 年三夏机械化农业生产工作的通知》，从目标任务和保障措施等方面对“三夏”农机化生产工作做出部署。在韦林镇举办“三夏“农机安全生产、防疫知识培训暨跨区作业出征仪式，陕西省农机化发展中心、县农业农村局领导参加并为所有到外地参加跨区作业的农机手加油鼓劲。发放《联合收割机插秧机跨区作业证》200 余套。设立“三夏”跨区作业接待站，开通“三夏”服务热线电话，为机手提供服务。组建安全巡查队和技术服务队，深入“三夏”生产第一线，加强对重点路段、重点机型和事故多发生时段安全检查，纠正违章作业，保证跨区作业联合收割机的有序流动。

【培训工作】2020 年培育 150 名高素质农民（其中农业机械化 50 人、冬枣种植 50 人、蔬菜种植 50 人）。培训联合收割机、大中型拖拉机驾驶员 26 名。组织本县 46 名农民参加市上农民带头人（无人机操作）培训，为植保无人

机的推广使用提供人才技术支撑。先后组织26名同志参加省市县组织的农机大讲堂、农业机械培训班等形式培训，提升农业机械化业务水平。

【安全监理】农机安全免费管理，全年共办理拖拉机、联合收割机注册登记445台，安全检验农业机械10377台，驾驶证申请办理246人，培训考证246人，驾驶证到期审验换证65人，增驾27人，免费发放跨区作业证226个；报废农业机械17台，更新14台。完成办理农业机械互助保险820份，报户与年检与农机手签订《农机安全生产责任书》率为100%。处理农机互助保险事故105起，实现无较大以上农机安全事故发生。开展全县农机驾驶人员安全操作培训教育活动4次，发放安全宣传材料5000余份，受教育群众达1000人次以上。农机安全生产隐患大排查、大整治专项活动，组织农机监理人员主动深入到乡村场院、田间地头，治理农业机械违章作业、安全设施不全，带病作业等情况，共检查各种农业机械535台，排查治理一般隐患58起，有效预防重特大农机事故的发生，切实保障人民生命财产的安全。

【产业园项目】2019年建设智能农机产业园项目提出后，大荔县委县政府将其建设智能农机产业园作为本县2019年至2020年的七大重点项目之一。按照县上和农业局的安排，农机中心积极行动，出外学习外地市的成功经验，聘请南京规划设计院专家来考察设计，县已完成智能农机产业园项目前期准备工作，相关资料文件的编写及申报工作。智能农机大数据平台建设及项目建设的政府债券等相关事宜正在稳步推进之中。

【防疫防控】疫情爆发之初，农机中心严格落实防疫防控工作要求，成立防疫工作领导小组，制定防疫防控应急预案、采购防疫用品、安排值班人员、登记进出单位外来人员。积极推进党建引领、党员带头的防疫模式，党员带头深入社区街道摸排调查，对全系统职工进行行程调查和体温登记，排查出入高危地区人员，保障单位日常工作和防疫工作开展。

【公司改制】原大荔县农机供销公司自2004年以来，企业陷入困境，全面停止运营，职工养老和安置退休等问题始终未能彻底解决，农机公司近年来到退休年龄人员逐渐增多，实行个人先行与单位解除劳动关系，再补交统筹，办理退休，每个人大约需垫资8万余元，因垫资资金大，公司人员从2014年以来多次上访要求解决生活费和退休问题，多次召开职工代表大会，多方咨询有关政策，经县上同意，形成农机供销公司改制方案，现已进入退休职工垫付养老金兑付和在职职工养老核算程序。

【脱贫攻坚】包联两宜镇王彦王、王彦庄村、周家寨村24户贫困户，负责朝邑镇农业产业扶贫，为贫困户打扫拉运垃圾、铺路粉墙、送电磁炉、电饭锅等生活用具。在周家寨村新建党建墙，对有产业能力的群众办理卷帘机补助项目，申请卷帘机247台，共计补贴41万元。投资5000余元为三个村部和24户贫困户周围种植冬青，美化村部环境，完成改厕工作；对“爱心超市”充实物品及智能报警器50个；为三个村无偿提供农业大棚智能温控喇叭50个。动员全体干部职工为有需要的贫困户赠送棉衣、鞋子、灶具、床单、电磁炉等生活用品86件。成立由一名高级工程师带队、五名工程师、一名技师组成的产业扶贫工作队，对朝邑镇各村的产业情况开展调查，针对各村种植的不同需求，开展大葱、大蒜等蔬菜种植培训，参训人员230余人。

（沈真诚）

农业灌溉

渭南市洛惠渠灌溉管理局

中心副主任、党委副书记　迪江涛
党委副书记　习少平
副　主　任　魏永强
　　付大鹏（9月离任）
纪委书记　权医平
总会计师　党百京
工会主席　郑武臣
总工程师　宋喜朝

【机构设置】洛惠渠灌区现为渭南市水务局下属正县级差额拨款事业单位，核定编制487名，下设11个科室，分别为：灌溉科、工务科、人教科、计财科、水政科、信息管理科、党政办、项目办公室、档案室、防汛办、纪检监察室；大荔县境内有13个正科级基层单位，分别为：冯村管理站、许庄管理站、埝桥管理站、婆合管理站、龙门管理站、西渠头管理站、安仁管理站、堤浒管理站、配水站、灌溉试验站、抽排水管理站、后勤服务中心、规划设计中心。另有工会、综改办等2个科室，工程公司、维修养护大队等2个单位。

【概况】灌区有干支渠18条，长236.66千米，斗渠253条，长1105.00千米，干支渠各类建筑物1030座，斗渠各类建筑物6575座。

【灌溉生产】2020年完成斗口引水7171万立方米，其中农灌6362万立方米，工业园用水809万立方米。完成全年征费水量任务6000万立方米，占全年灌溉任务的106%，灌溉面积65.1万亩次。

【工程管理与建设】2020年，“三修两清一绿化”累计完成干支斗渠清淤280千米，整修各级渠道793.84千米，完成土泥方110万立方米。建筑物维修810座，机闸设备检修10座，量水设施修复200处。渠道绿化31千米。工程维修养护工作完成渠道养护248千米，维修养护建筑410座，完成投资1426万元。

【经营管理】2020年，各项收入7104.32万元，其中农田灌溉收入1559.99万元，工业用水水费收入1084.91万元，生态供水收入50.75万元，回收率100%，全年经费支出6815.31万元，当年盈余288.99万元，连年亏损9589.16万元，年末固定资产净值784.64万元及公共基础设施净值25672.87万元，无形资产净值343.83万元。

【党建活动】深入学习领会习近平总书记在黄河流域生态保护和高质量发展座谈会上重要讲话精神，开展“龙首渠引洛古灌区申报世界灌溉工程遗产”工作，并一举成功；抓好中省市有关文件、会议精神的落实，结合灌区实际，认真编制灌区“十四五”水利发展规划重点项目规划。常态化、制度化推进“两学一做”党员教育，不断巩固“不忘初心、牢记使命”主题教育成果，建立健全党员干部直接联系服务群众长效机制，持续深入推进党员志愿服务活动常态化；在疫情防控工作中，在职党员90%以上、离退休党员30%以上积极参与其中；全年在社区服务、普法宣传、渠道整治、申遗工作等方面超过1000人次的党员开展志愿服务；严肃党内政治生活，落实好“三会一课”制度，领导班子成员带头讲党课并以普通党员身份参加党小组会议；严格执行民主集中制，全

年召开党委会25次、主任办公会24次，研究党的建设、研究重大事项，充分发挥班子整体效能，灌溉季度考核会开展支部书记抓党建工作述职，年底对班子进行年度考核测评；全面落实“三项机制”，培育高素质的水利队伍。注重思想教育、注重素质培养、严格选拔干部、营造成长氛围、强化监督管理。基本形成政治素质过硬、业务能力较强、思想作风优良，是推动灌区事业高质量发展的中坚力量。党委理论学习中心组举办学习研讨16次，召开“赵正永严重违纪违法案以案促改”专题民主生活会。各级党组织落实“一岗双责”情况良好，上半年对19个支部进行换届选举。全年发展党员6名，按期足额上解党费，开展“七一”评选表彰工作，认真开展民主评议党员。扎实开展党组织规范化建设和党员量化积分管理活动；曲里管理站党支部被市直机关工委评定为“五星级党支部”。加强组织领导，狠抓理论武装、强化舆论导向、加强阵地建设、创新活动载体，起到统一思想、凝聚人心、汇集力量的作用。加强理论研究，结合岗位工作，认真开展调研，领导班子完成调研材料14份，平均每人2份；利用“洛惠之窗”微信平台，举办171期，广泛宣传政策法规、交流工作经验、展示工作风貌、讲述奋斗故事、传播好人好事，很好地起到主流引导、弘扬正能量作用。开展“践行社会主义核心价值观，争做最美水利人”项目建设年活动。

【党风廉政】年初，党委研究制定本单位落实党风廉政建设责任制实施意见，细化党委主体责任和纪委监督责任。党委坚持常态化推进党风廉政建设和反腐败工作，建立责任制管理台账，落实工作写实制度，及时报告责任制落实情况。加大落实情况的检查力度，开展责任制考核，并强化考核结果运用。严格执行责任制“约谈”制度，对履职不力、存在突出问题的责任人进行警示约谈，督促整改落实。以责任追究、层层传导压力等手段，倒逼“两个责任”落地生根。党委组织举办党风廉政建设专题学习及研究党风廉政建设和反腐败斗争工作形势会议6次，班子成员在会议上向党组织汇报分管领域和包联单位的工作开展情况。党委和纪委负责同志定期向上级党组织汇报党风廉政建设责任制落实情况。班子成员在分管领域和包联支部讲廉政党课均达到规定次数。深入学习贯彻落实习近平新时代中国特色社会主义思想和十九大及十九届四中、五中全会精神，牢固树立“四个意识”、坚定“四个自信”、做到“两个维护”，把准政治方向，提高政治站位，不折不扣贯彻落实中省市重大决策部署，永葆共产党人的政治本色。在治理“领导干部违规插手干预建设工程和矿产资源开发利用”专项活动中，中层以上干部进行认真排查、领导班子向上级党组织报告相关情况、全体中层干部做出“不插手、不干预”的公开承诺。

【安全生产和信访稳定】年初，管理中心与各单位、各科室签订安全生产目标责任书。成立安全生产领导工作机构，建立完善制度和规程，加强安全监管，及时召开专题会议分析安全生产工作的形势任务，加大检查排查力度，通报相关情况。在项目工程施工现场开展安全生产劳动竞赛。认真落实信访稳定工作责任制，建立健全应急预案目标考核体系，下达指标并组织考评。开展矛盾排查调处工作，及时分析、及时发现、及时化解。

（胡明菊）

黄河河务

大荔黄河河务局

支部书记、局长　霍军海

副　　局　　长　庞小军　王　涛

【防汛管理】对照陕西局防汛目标任务，细化防汛工作台账，按照工作台账，召开水旱灾害防御会，积极备汛积极开展各项防汛工作。4月21日召开防汛抗旱会议，落实防汛责任制。在华原工程86号坝和牛毛湾工程17号坝建设两个水位自动观测点，修订完善《2020年黄河大荔河段防洪技术预案》和《2020年黄河大荔河段防御超标洪水预案》，及时补充铅丝、麻绳、编织袋等防汛料物和工器具等，购置无人机一架，联系一批大型抢险机械设备并登记造册，举承办两次防汛演练，进一步落实人防、物防、技防等防范措施。全年受洪水主流顶冲，共计抢护14坝次，抢护长度451米，争取到一次性项目4个，分别是“雨林下延1、15-17号坝应急修复”“牛毛湾1号坝上首抢险及修复”“牛毛湾工程16-18号坝水毁修复”“雨林下延工程7-10号坝抢险”，共计抢护和修复水毁工程1110米，投资479.93万元，有力地恢复工程抗洪能力，维护工程完整。

【工程管理】依照结合工程实际，采取重点整治、分段实施的办法方法，汛前，完成工程安全普查、根石探测和春季植树任务，今春共计植树3900株，成活率达96%以上。按照陕西河务局2020年水利工程维修养护市场化工作方案的具体要求，完成2020年维修养护项目政府采购工作，全年维修养护经费总计为525.68万元，共签订维修养护、监理、设计、根石探测等各类合同5份。完成养护土方6610立方米、日常根石加固5500立方米、备防石包边抹角1182平方米、泥结石路面补充石屑1087立方米，不断强化工程日常管理。将华原1-18号坝确定为2020年示范段，严格按照《黄河工程管理考核标准》施工，以点带面，顺利完成通过黄委组织的五年工管内业外业大检查，逐步补齐工程短板，改善工程面貌，提高工程管理水平。

【行政管理】2020年是“七五”普法收官之年，河务局贯彻落实“谁执法谁普法”的普法责任制，利用“世界水日”“中国水周”等时间节点，结合疫情防控工作，在广电网络平台、央视移动网、大荔融媒体等推送节水护水爱水宣传标语，组织职工学习《民法典》公开课，开展节水宣传活动，建设普法长廊、阵地，顺利通过“七五”普法验收。落实最严格的水资源和河道管理制度，完成大荔段河段河道管理范围划定工作，将日常巡查与专项执法检查相结合，开展河道巡查54次，及时发现制止各类违法水事行为3起，立案2起，下达责令停止/改正通知书4份，警告8人，取缔采砂场2家，清理采砂船2只，拆除违章建筑2处100平米，维护正常河道秩序。开展水资源管理专项检查，组织人员20人次，出动车辆2台，对辖区内所有取水口进行检查，整顿和规范辖区内的取水秩序和行为。加强河道内建设项目管理，紧盯东雷抽黄塬下总干渠北干站退水渠项目进展，不断完善防洪补救措施，努力降低该项目对防洪工程的影响。积极推进

大荔县通威300MW“渔光一体”生态产业园项目，该项目已由本局对防洪评价提出初步意见，报上级审批。

【财务管理】以“争、挣、帮、管”为抓手，完成经济创收175.62万元，用创收弥补各类支出209.54万元，不足部分动用上年度事业基金结余33.92万元。一是在“争”上取得突破。编制三年滚动项目申报规划，建立项目储备库；积极参与禹潼河段十三五项目；完成机关办公楼供暖设施改造项目验收工作。二是在“挣”上取得进展。主要在工程沿线土地资源上做文章，强化滩土地承包管理，签订管护合同61份。三是在“帮”上取得成效。紧抓黄委办公室“第一书记”帮扶机遇，定期添置党建理论、黄河治理等书籍，逐步提高职工书屋管理水平；通过劳务派遣，培养储备人才，增加单位经济创收。四是在“管”上下功夫。强化部门预算管理，制定全面科学的支出计划；切实履行民主理财程序，扎实推动政务公开工作；严格执行差旅费报销、办公用品物资采购等财务管理制度，持续严肃财经纪律，确保资金规范、安全运行。

【综合管理】全年累计完成各类宣传报道107篇，其中28篇在黄河网等委级媒体发表；发挥工会纽带作用，召开大荔局第五届四次职工大会，不断推进职代会建设和民主管理；积极推进班组建设，着力改善基层一线职工生产生活条件，牛毛湾河务段顺利通过黄委示范性班组验收；举办“健康生活、快乐工作”系列健身活动；健全完善职工食堂等有关制度，不断规范单位内部管理；退休职工“两费”待遇落实到位；按照年度安全生产工作会议安排部署，定期开展安全生产检查、安全生产月活动，精心准备，完成水利安全生产标准化建设相关工作，实现全年安全生产“零事故”，保障各项工作高效有序运转。按照省级文明单位测评体系中测评项目要求，广泛开展健步行、跳绳比赛和篮球赛等文体活动、“扶贫日”“中华慈善日”等爱心捐款活动、文明科室评比，自觉主动开展文明乡村帮扶共建活动3次，完成志愿者服务活动10次、道德讲堂2次，“我们的节日”活动3次，上传精神文明材料累计52份，得分64分，共同营造浓厚和谐的文明创建氛围。

（王　璐）

畜牧产业

大荔县畜牧发展中心

主　任　张建军（10月离任）

副主任　吴文军　张　宪

【概况】2020年，全县存栏猪34.27万头（其中能繁母猪3.8万头）、牛4.1万头（其中奶牛1.34万头）、羊18.21万只（其中奶山羊1.64万只）、家禽191.6万羽；出栏猪38.69万头、牛3.5万头、羊14.56万只、禽201.7万羽；肉产量4.9078万吨、蛋产量1.40584万吨、奶产量7.4112万吨；畜牧业产值26亿元。

【动物疫情防控】持续做好非洲猪瘟防控，综合协调，统筹安排，应急值守。抓细摸底排查、抓牢调运监管、严格检疫出证、抓严泔水禁喂、形成非洲猪瘟防控常态化。重点开展非

洲猪瘟无疫小区创建工作，通过大荔牧原企业规范提升，强化监管，经过农业农村部专家创建指导，省级专家初审，于12月14日顺利通过农业农村部验收，有力地提高非洲猪瘟防控整体水平。坚持开展春秋季动物集中免疫和常年补针。全年共免疫：牛口蹄疫4.92万头（次）、奶牛口蹄疫2.32万头（次）、羊口蹄疫27.29万只（次）、羊痘13.19万只、羊布病13.46万只，小反刍兽疫21.39万只（次）；猪口蹄疫61.58万头（次），猪瘟61.58万头（次），家禽高致病性禽流感383.2万只（次），免疫率达到100%，做到应免尽免。在广泛宣传布病防控的基础上，配合卫计部门，联合县动物疫病预防控制中心认真开展布病免疫，流行病学调查，布病阳性羊处置全年共采集检测羊血清242份，经化验24份为阳性，对22只焚烧深埋无害化处理，达到羊群彻底净化，共补偿16300元，同时做好畜间炭疽、结核等人畜共患病的防控工作。

【项目建设】争取省级农业专项畜牧优势主导产业、生猪养殖企业流动建设资金贷款贴息、生猪规模养殖场建设补助、中央转移支付资金项目落户大荔，编报省级农业专项畜牧优势主导产业、生猪养殖企业流动建设资金贷款贴息、生猪规模养殖场建设补助、中央转移支付资金项目等项目实施方案12本，共争取中省资金1640余万元。实施千亿级奶山羊全产业链、畜牧特色产业、粮改饲、生猪良补、奶牛家庭牧场改造提升、生猪规模养殖场建设扩建、粪污资源化等项目，完成中央投资70万元的1个生猪标准化规模养殖场扩建任务；实施150万元省级专项资金，完成5个奶山羊场1个羊奶收购站新改扩建；实施100万元省级专项资金，完成10个畜牧特色产业场改扩建。实施50万元省级专项资金生猪模式推广、饲料生鲜乳监测、统计监测、养殖场散煤治理项目；完成中央转移支付资金40万元，项目支持4个奶牛标准化养殖场改造提升；中央转移支付资金600万元，支持130个粮改饲项目承担场完成全株玉米青贮10万吨（面积3.4万亩）；中央转移支付资金400万元，支持28个粪污资源化利用项目开工26个，完工15个，其余正在建设之中。中央转移支付资金74万元，由大荔众康、牧原、荣珠正在实施生猪良种补贴项目之中。争取生猪养殖企业流动建设资金贷款贴息156.889万元，力促生猪产能恢复。根据陕西省农业农村厅、省财政厅联合制定《陕西省生猪养殖企业流动建设资金贷款贴息实施方案的通知》（陕农计财〔2020〕57号）文件精神，争取生猪养殖企业2020年8月1日—12月31日流动建设资金贷款贴息350.2万元。大荔牧原智慧畜牧数字化平台建设稳步推进，硬件设施安装已完成，软件安装中数字化系统、猪群大数据智能分析系统等8大系统，已实现半自动化管理，预计智能化改造完成后可以达到数字农业水平，远程实时监控猪舍猪群生活状态，提高生产效率，降低疫病传播风险，实现精细化管理，智能记录环境参数、耗水量、耗电量、饲喂量等数据，为后期长远发展提供数据支撑，提高企业的生产效率、猪肉品质和质量安全，该场存栏能繁母猪2.5万头，后备母猪6000头，育肥猪5万头，生产效益良好。

【绿色发展】秉承“绿色发展”理念，在创建“全国畜牧业绿色发展示范县”基础上，紧紧围绕“畜牧产业转型发展提升”目标，按照“提质减量、产业整合、智慧监管、循环发展”的思路，加大畜禽粪污资源化利用工作深化力度，在全县推行粪污干湿分离、氧化塘沉淀、堆肥发酵、肥水管道还田、有机肥加工等粪污处理资源化利用措施。全县畜禽养殖场共建成堆粪场6万平方米，粪污贮存、处理池63万

立方米，铺设污水暗管 1.3 万米，肥水通田暗管 8 万米，购置固液分离等设备 55 台套，大幅度提高畜禽养殖废弃物资源化利用率。建成以朝农肥业、牧原有机肥厂为主体的畜禽粪污集中处理中心，年可转化粪污 15 万吨，生产有机肥 5.5 万吨，满足 11 万亩设施农业用肥需求，形成政府、企业、社会共同参与的畜禽养殖污染治理机制；形成种养配套就近消纳型、农牧结合种养型、有机肥加工综合利用型、西牧循环利用型四种资源化利用模式并加以推广，实现“污染源”变资源，把绿色发展理念贯穿到畜牧业发展各个环节；实施“粪肥”资源化利用+“循环农业”项目，华山牧场投资 6000 万元，建成畜牧业、加工业、能源生产和废弃物综合利用为一体的沼气建设项目，实现能源生产、环境改善以及养殖业、种植业协调发展的目标，带动规模养殖场和适度规模养殖场户改变观念，能积极主动建设、改造粪污处理设施，养殖环境明显改善，资源化利用率显著提高；建立废弃物资源化利用新机制，以大荔牧原无害化处理中心、华山牧场病死畜禽处理点为依托，建立保险和集中处理联动机制，覆盖饲养、屠宰、经营、运输等各环节，采用“分场收集、密闭运输、全程监控、进出消毒、机械破碎、高温高压化制法”集中处置，解决病死畜禽处理带来的环境保护问题和食品安全问题。全县 111 家规模畜禽养殖场粪污处理设施通过县环保、畜牧部门联合验收，占农业部直连直报系统规模场总数的 100%，畜禽粪污资源化综合利用率达到 90.26%、无害化处理率达到 90%以上。

【生猪产能】2020 年，全县存栏生猪 34.27 万头，同比增长 80.75%。能繁母猪存栏 3.8 万头，同比增长 35.71%，拥有大荔牧原、荣珠牧业、石羊集团、万协畜牧等 4 家万头生猪养殖企业，122 个生猪养殖场，新扩建规模猪场 21 个。生猪产能已恢复到往年的常态水平，猪肉市场供应安全稳定，未发现疑似非洲猪瘟病例现。新引进的大荔石羊农牧有限公司总投资 1.38 亿元建设存栏 6000 头父母代能繁母猪场、设计存栏 6 万头的两个生猪育肥场均已投入生产，配套有机肥处理设施，实施粪污资源化利用粪水还田利用，辐射周边种植区 1000 余亩，打造成为农牧结合、绿色生态畜牧业示范园区；陕西万协畜牧公司总投资 5000 万元建设年存栏 1.3 万头的生猪育肥场已完成主体工程建设，即将投入生产；大荔牧原 12 场设计出栏 10 万头生猪育肥场，9 场一期设计出栏 5 万头生猪育肥场已投入生产；大荔荣珠已完成由育肥场向能繁母猪场的转型，二期配套扩建育肥项目已完工投入生产，存栏种猪 8000 余头，生猪 3 万余头，每年可向县内外提供优质仔猪 10 万余头。

（陈　琳）

特色果业

大荔县果业发展中心

主　任　李高明

副主任　薛荔鹏　王桂荣

【“大荔冬枣”品牌】按照中国果品流通协会要求，组织申报大荔冬枣区域公用品牌和企业

商业品牌“小坡”牌冬枣的价值评估资料。大荔冬枣连续6年跻身“中国果品区域公用品牌20强”，2020年大荔冬枣品牌价值达到48.68亿元，较2019年品牌价值44.94亿元增加3.74亿元，增幅8.3%，品牌价值排名全国第13位，枣类排名全国第1，果业品牌发展力第1位，品牌经营力第2位，品牌传播力第10位。成为我县目前唯一具有价值的农业品牌。“大荔冬枣”又荣获“2020年度最受欢迎的果品区域公用品牌100强”。大荔冬枣品牌价值和品牌知名度、美誉度持续提升。

【果业发展】引进示范推广鲁丽苹果、大秋甜柿等特色时令水果新优品种2个，指导建设安仁小荀大棚冬枣、官池镇西里村千亩桃、埝桥镇西埝村千亩大棚葡萄等5个特色果业示范村，示范化肥农药减施增效、果树省力化栽培模式、果树病虫害绿色防控、节水灌溉、设施栽培等先进技术，大力推进果业绿色生态发展。在中国枣文化博览园建设大荔冬枣试验示范站，设立专家办公室、专家公寓和果品质量检测实验室、土壤健康实验室、栽培与育种实验室，开展大荔冬枣产业发展研究、枣种质资源引进展示鉴选、冬枣栽培模式研发示范、技术培训等工作。引进展示鲜食枣新优品种40个以上；组织举办渭南市冬枣春季管理技术云课堂1场。

【水果宣传】为进一步加大大荔优质果品营销力度，扩大市场占有率，促进果业提质增效、果农增收，按照省上“三年百市品牌营销行动”要求，6月17日，省市县三级果业中心主任联合淘宝直播平台、西北网红直播基地开展陕西果业专场直播活动，与淘宝网红联袂推介陕西桃、油蟠桃和大荔冬枣等时令水果。7月17日和8月21日，与农检中心联合举办“2020大荔冬枣正宗原产地推广暨陕西水果网络特色季冬枣节”和“美丽大荔枣想约你”大荔冬枣大王评优活动。中心组团参加“2020第二届云果高峰论坛暨万果风云—亚洲（云南）果蔬产业大会”“渭南特色优势农产品推介暨消费扶贫对接活动（黑龙江省绥芬河市）”“第六届中国果业品牌大会”“中国·山东国际苹果节”“第二十七届杨凌农高会”中国·嘉兴（国际）水果大会”“2020中国苹果产业品牌大会暨威海市第四届知名农产品展”“第十三届iFresh亚洲果蔬产业博览会”等8场农产品推介活动。支持大荔县果农果品专业合作社在广州市举办2020年大荔冬枣粤港澳大湾区产销对接会暨线上线下联合推广活动。

【目标完成】完成果业“四大关键技术”20万亩，其中：改形修剪5万亩，巧施肥5万亩，强拉枝5万亩，无公害5万亩。4月23日开展果树冻害查灾救灾技术指导工作。据统计，全县霜冻受害面积7.5万亩以上，以桃、杏、葡萄等受害较重。发放技术资料1000余份。指导建设埝桥蒙家冬枣现代智能管理（面积12亩）、西埝设施葡萄精品示范园（1000亩）各1个。掌握果业产销动态，向省、市网站及时提供果业产销信息服务，果品销售旺季每10天报送1次果品销售动态。扶持指导大荔县安友果品专业合作社、果农果品专业合作社等5个果业企业（合作社、家庭农场）开展农资供应、技术指导、产后整理等一条龙为农服务。指导新颖、尊天现代果业园区和埝桥蒙家冬枣现代智能管理示范园开展数字果业和智慧果业技术示范工作。搞好许庄、冯村镇产业扶贫工作。开展许庄、冯村两镇26个村产业扶贫“三排查三清零”工作，深入贫困户130户，深入带贫主体5户，与镇政府共同整改存在问题。组织10名技术干部深入2镇26个村张贴明白卡200张，发放产业扶贫培训丛书1000册，现场入园指导、培训50多场1000余人次。

红枣产业

大荔县红枣产业发展中心

主　任　杨开选

副主任　高治国　周爱英（女）

【基地建设】全县冬枣面积42万亩，设施大棚面积40万亩（新增设施大棚2万亩），通过棚体升级日光温室面积达7万亩，钢架棉被棚达8万亩，春暖棚25万亩，年产量50万吨，严值达60亿元，新建冬枣生产示范点2个，全县冬枣生产基地持续稳步发展。

【标准化生产】开展标准化生产技术培训40场次（省级技术培训2场次、电台视频讲座11期、微信平台技术培训5次），田间指导50场次，受训人数达20000余人。接待枣农技术咨询300人次，发布极端天气灾害预警8次，发放技术资料5000份，标准化生产技术应用得到全面推广。

【品牌建设】3月参与制定大荔冬枣生产管理、分类包装、分级销售、物流运输、质量追溯等全产业链标准体系；5月份在中国枣文化博览园成功举办大荔冬枣产业提升研讨会暨大荔冬枣上市发布会；6月、7月赴福州、成都、重庆、沈阳、大连果蔬市场进行大荔冬枣产销对接与市场回访，掌握冬枣市场销售动态；8月赴上海参加第三届中国森林食品交易博览会，对大荔冬枣及枣加工产品进行宣传推介，品牌建设工作再上新台阶。

【项目实施】6月份完成与省林技总站合作项目《大荔冬枣促早栽培关键技术集成推广与示范》的验收。8月份完成2020年陕西省重点产业链《冬枣产业提质增效关键技术突破与应用》的申报和答辩。10月份依托绿源农庄冬枣专业合作社，申报陕西省有机冬枣专家试验站，目前已授牌。11月申报陕西省农业专家服务站。以42万亩冬枣为龙头，制定切实可行的冬枣产业十四五规划，全力打造百亿级特色高附加值产业。对沙苑枣区的老枣树进行实地勘查、摸底统计，对全县100多棵老枣树挂牌建档，加快下寨古枣树公园建设。

【科技成果】“大荔冬枣品质提升关键技术突破与推广”在市委组织部主办的“第二届科技创新大赛”中获得三等奖。大荔冬枣2020年中国果品区域公用品牌价值48.68亿元，全国枣类排名第一，为红枣研究院授牌“大荔冬枣试验示范站”。

设施农业

大荔县设施农业发展中心

主　任　王朝阳

副主任　王曼丽（女）

梁利红（女，10月离任）

孙红燕（女，10月离任）

【机构设置】设施农业发展中心隶属农业农村局下属事业单位，财政全额拨款正科单位，编制数 18 个。

【概况】全县设施总面积 48.55 万亩，总产量 85.11 万吨，产值 78.04 亿元，其中设施蔬菜栽培面积 3.88 万亩、产量 9.19 万吨、产值 3.88 亿元；设施西甜瓜栽培面积 6.06 万亩、产量 18.40 万吨、产值 3.50 亿元；设施果类栽培面积 38.61 万亩、产量 57.52 万吨、产值 70.66 亿元。新增设施面积 1.12 万亩，其中日光温室 0.12 万亩、大棚 1.0 万亩；特色瓜果 6000 亩。完成 2.5 万亩棚体提升改造，其中日光温室 0.2 万亩、大棚 1.5 万亩、中小棚 0.8 万亩。

【棉花生产】全县棉花面积 300 亩，籽棉单产 310kg/亩，皮棉单产 120.3kg/亩，平均衣分 38.8%。

【推进会工作】在范家镇召开设施棚体建设现场会，推动以设施冬枣为中心的设施农业高质量发展。

（宋青丽）

工业　交通

工业经济

大荔县工信局

党组书记、局长　刘红军

副　局　长　王宇宏　王维新
仇喜荣（10月离任）
张丹阳　罗　莉（女）
刘　萍（女）　刘宝瑞
李　瑛（女，1月任职）

党组成员　姚克京　刘　宁

【概况】2020年底，全县共有工业企业195户，其中：规模以上工业企业64户，规模以下企业131户。全县规模以上工业总产值完成114亿元，同比增长1.7%，规上工业增加值同比增长2.7%；工业技术改造投资完成4.3亿元，增长138%；非公经济占比55.6%。规上食品工业完成产值41.04亿元，占规模以上工业总产值的36%。

【经济运行监测】面对疫情影响和经济持续下行不利因素，强化对工业经济运行走势的分析与研判，采取月初预计、月中督促、月末汇总措施，制定生产计划，督促企业抓紧生产，争取完成月计划任务。同时，将全年目标任务细化分解到月，坚持每月形成工业经济运行分析材料，查找出存在问题，及时化解，确保工业经济平稳运行，完成全年目标任务。

【完善《实施方案》】召开全县工业转型升级研讨会，专题研究“十四五”大荔工业转型升级思路、目标和方向。相关部门围绕《实施方案》提出修改意见，在结合县委、县政府提出的工业发展思路与工作重点基础上，扩充、完善《大荔县工业转型升级实施方案》。

【策划项目】根据省市文件精神，积极组织企业申报项目，为陕西长石电子材料股份有限公司等6户企业，申报2020年“陕西省工业新产品开发项目”“2020年工业节能（绿色制造）项目”、2020年“陕西工业精品”“2020年新材料行业重点项目”等各类项目，并对市级重点项目—渭南市绿顿农作物制品有限责任公司年产30000吨水溶肥、生物肥料建设任务，进行跟踪服务，协调解决企业用电问题及相关手续的办理情况，完成投资2190万元。对县域内的工业和信息化项目、“十四五”项目、技改项目进行征集，共征集工业投资1000万元以上项目19个，投资500万元以上技术

改造项目 7 个，“十四五”项目 5 个。落实工业转型升级、中小企业技术改造、工业稳增长等奖补资金共计 1300 余万元。策划包装项目 24 个，其中黄河流域高质量发展项目 8 个。

【沙苑子调研】对本县特色农副产品沙苑子种植、产出、加工、销售情况开展调研，了解沙苑子全产业链运作情况，摸清全县产出能力。加工沙苑子企业两户，为陕西沙苑红农业开发有限公司和陕西颐天实业有限公司，均采用“企业+专业合作社+农户”模式生产，大荔县 2019 年种植 3 万亩，产量 2800 吨，2 户企业年加工沙苑子茶 100 吨。同时正在与中陕核医院对接，开展沙苑子医学开发项目的洽谈。

【清理账款】按照省市清欠办的新要求，制定 2020 年大荔县清理拖欠民营企业中小企业账款实施方案，安排部署全年清偿工作任务，督促清偿部门制定清偿计划，建立清欠台账，要求每月按计划偿还账款。就加快全县清偿进度，县政府主要领导主持召开协调会，强调挂牌督办账款按时间节点有进度，要求全年清偿工作超前完成，有力推进清偿进度。2020 年清偿账款总额 6147.7 万元，全面完成清偿任务，比计划提早一个月时间。

【“散乱污”整治】召开“散乱污”企业整治“回头望”工作推进会，对 2020 年“散乱污”工业企业整治工作进行安排部署，制定《关于做好 2020 年“散乱污”工业企业整治工作的通知》，组织各镇办、经开区对 2019 年底已整治在册的 357 户“散乱污”企业开展“回头望”，对“散乱污”企业整治工作进行安排部署。对县环保督查及信访反馈的 20 户新发现“散乱污”企业，组织相关镇办进行整治。

【“三供一业”】国企退休人员社会化管理，移交央属、省属、市属、县属共 37 户企业，移交退休人员 3264 人，党员组织关系 142 人。央属企业 15 户，完成移交退休人员 415 人，党员组织关系 45 人；省属企业 18 户，完成移交退休人员 2937 人，党员组织关系 97 人；市属以下企业 4 户，完成移交退休人员 12 人。国企退休人员移交工作已全部完成。后续对接的企业正在积极常态化移交中，移交工作得到市上的充分肯定，位列全市第一。

【“帮企纾困”活动】制定《关于持续深入开展“帮企纾困”活动的通知》文件，共梳理出土地、资金、电力、人力等方面 30 个问题，已为企业走出困境，为复工企业满负荷生产再添动力，把疫情对经济的影响降到最低。利用一个月时间在全县工业企业开展“送政问需”活动，深入企业一线调研，了解企业所需所盼，梳理存在问题，及时汇总出 21 个问题已上报县营商办。

【企业复工复产】新冠肺炎疫情防控期间，认真贯彻落实中省市县关于疫情防控和企业复工复产的各项工作部署，提高政治站位，狠抓工作落实，有序组织企业复工复产。制定下发《关于做好疫情防控期间企业复工复产有关工作的紧急通知》《关于疫情防控期间工业企业复工复产工作流程的通知》等系列文件，指导企业复工复产。落实企业主体、行业监管和属地管理“三个责任”，形成协同抓复工复产的工作机制。结合疫情发展变化情况，分批分期组织复工复产，2 月 10 日前复工企业 3 户，2 月 20 日复工企业 20 户，3 月 10 日规模以上企业 100%复工复产，进度全市排名第三。围绕“六稳”“六保”要求，组织开展“复工复产集中攻坚月活动”，深入开展“帮企纾困”活动，采取县级领导、部门领导包联企业制度，县工信局干部派驻企业制度，“一企一策”解决企业复工复产的实际问题。为惠延机械等 5 户企业解决口罩、酒精等防疫物资紧缺问题；为建鸿棉业等 3 户企业解决用电问题；为龙首山矿泉水等 12 户企业解决物流运输问题，为

省外返荔的13名企业高管免费进行核酸检测，为8户解决融资需求3000余万元。印发国务院《关于工业企业和建筑施工企业新冠肺炎防控技术方案》，指导企业制定应急预案、返厂人员筛查、防控措施落实、安全生产大检查。积极推行“健康陕西APP”和“渭南健康码”管理，组织20户企业参加县应疫办组织的防控知识培训，加强对复工企业的督查巡查和日常监管，对问题企业下发整改通知，确保企业科学防范、合理防控。

【安全生产】针对疫情期间企业复工复产、两会期间、重要节假日对企业进行安全生产检查，开展危险化学品领域安全生产隐患排查整治工作、有限空间作业和粉尘涉爆安全专项整治工作、安全生产月应急演演练活动、年度工业企业安全生产责任评估等工作，通过传达文件精神、组织安全生产大检查，不断增强企业的安全生产意识，同时要求企业定期进行安全生产隐患排查，及时发现、及时治理，进一步落实企业主体责任，完善安全生产检查制度，按照市县安排抓好规模企业安全生产，确保无一例安全事故发生。

【互联网服务】互联网服务平台是涵盖基本信息、政策输送、交流互动、市场导向、项目申报等多功能区的全省工业企业互联网服务管理平台。“渭南企业码”已完成注册308家，其中工业企业206家。大荔县双创基地获得省级示范双创基地。大荔华鑫供销电子商务有限公司（乐村淘）获得市级中小企业公共服务示范平台。同时计划调整（成立）大荔县支持民营经济高质量发展领导小组，与平台建设同步，建立起支持中小企业发展平台和组织领导体系。

（安　竟）

电力供应

大荔县供电分公司

经　　理　张军平
党总支书记　陈　江
副 经 理　苏永杰　郭建华
　　罗进龙（7月任职）
　　沈云湘（4月离任）

【经营管理】售电量完成9.26亿kWh，同比增长6.12%。新发展各项客户81户，增加容量34170千伏安，实现光伏并网9045千伏。发展直购电用户603户，降低运营成本20万元。纠正电价不正确2308户，查处窃电10起，追补电量7.03万千瓦时。采集和户表上线率同比分别提高2.34和2.38个百分点，全面实现低压客户网上申请，网上报装率达到84.13%，客户APP交费率达72%。开展星级供电所创建活动，推行“三零”服务，举办“电化陕西”电能替代活动，企业供电服务更加优化。

【电网建设】全年完成配网工程41项，完成工程投资3918万元，新建改造10千伏线路104.17千米，增容改造配变265台/58.4兆伏安，电网结构进一步优化。完成“煤改电”配套工程27项，完成工程投资1130.62万元。常态化开展综合治理，治理10千伏跳闸线路16条，重过载配变153台、低电压台区42个，新投运10千伏线路8条。全面推行二维码巡

检，实现线路巡视精准化，隐患消缺闭环化。开展春秋安全大检查消缺工作，顺利完成迎峰保电、重大节日、重要会议、高中考等 30 余次保电任务。

【安全生产】精心组织开展两个安全月活动，健全三级安全管理体系，全年组织安全培训工作 4 次、703 人次。加大现场安全监督力度，在春秋安全大检查中投资 589 万元完成电网消缺 4000 余处。处理设备隐患 15 处，全年各类故障同比减少 55 次。组织对 187 个施工现场进行安全监督，查处各类违章 256 起。继续推进安标和双重预防机制建设，基层单位全面形成安全风险清单，并严格落实防控措施，安标自评得分率同比上升 5.9 个百分点。

【党建群团】强化学习教育，中心组集中学习 11 次，开展党员读书活动 8 次，完善党建“四级服务”体系，成立党员突击队。开展“党建质量提升年”活动，党建工作水平整体提升。积极组织 2.0 版光谱文化宣传落地工作，进行集中宣讲 2 次，参训人员 230 人次，深入开展脱贫攻坚工作，脱贫自然村动力通电、电力入户率达到双百，包联村脱贫任务顺利完成。

公路交通

大荔县交通运输局

局　　长	王根鹏
党 委 书 记	王永刚(9 月离任)
	王根鹏(9 月任职)
副 书 记	马云侠(女,9 月离任)
总 工 程 师	李德强(9 月离任)
副 局 长	翟武宏(9 月离任)
	郝军峰
	杨　斌(9 月任职)
	董阿娟(女,9 月任职)
派驻纪检监察组长	薛养军

【公路建设】新改建农村公路 66 公里，建设完成许庄至冯村、官池至北营、育红洛河桥等一批重点项目；G242 一级公路改建、大荔县城至蒲城龙阳等干线公路项目完成路面主体工程；按照推进“四好农村路”高质量发展和全县实施人居环境整治工作要求，完成沿黄公路、阳李公路、大朝公路环境综合整治，启动实施大蒲公路绿化提升，创建最美乡村路 15 公里，对农村公路危桥险路实施整治提升，完善安防设施，实施“油返砂”整治工程 72 公里，确保农村公路安全畅通。

【扫黑除恶】坚持道路运输行业扫黑除恶专项斗争与道路运输市场专项整治常抓不懈，在继续开展违规拉运黄沙综合整治工作的同时，着重加大对道路客运、城市公交、出租汽车的安全运行管控，严厉打击“黑车”等一系列非法运营行为。共查处道路运输违规违章经营车辆 450 余辆次，其中查处“黑车”和网络预约车计 60 余辆次。

【交通脱贫】针对建制村通达情况，在确保行政村全部实现通客车的前提下先后对全县 272 个行政村通路情况进行全面摸底调查，共排查农村公路病害 18 万平方米，投资 1500 万元，实施农村公路“油返砂”整治 72 公里 24 万平方米。通过重新规划偏远村到附近主要干线的区域短途接驳、对原有客运线路延伸、对较为

分散的偏远建制村采取电话预约等方式，解决建制村“通返不通”现象，全县建制村通达率、通客车率均达到100%，交通脱贫攻坚保底型指标全部达标。

【疫情防控】科学组织、细化措施、全员参与、严防死守，抽调90余名同志组成防控专职队伍，由党员带头，坚守防控一线，战严寒、抗高温，坚守高铁站和大荔汽车站防控一线，全力做好进出站旅客登记筛查、消毒测温、健康扫码、应急处置工作。

【铁腕治霾】全面落实省市县关于铁腕治霾打赢蓝天保卫战等生态环保方面的总体安排，立足县域交通运输市场实际，对照目标要求，严格落实“党政同责，一岗双责”“管行业必须管环保，管生产必须管环保”工作原则，全面扎实落实依法对交通运输行业环境保护实施监督管理；研究提出绿色交通制度体系框架，加强交通运输节能减排新技术新工艺推广应用等七项职责分工，紧抓削峰作业落实、危废处置、工地施工扬尘等重点环节，坚持全面巡查与重点整治相结合、视频监控与现场检查相结合等有力举措，重点督促维修企业全面落实夏季削峰作业。

中小企业发展

大荔县中小企业服务中心

主　任　王宇宏

副主任　常晓波

【机构设置】主要负责全县中小企业政策宣传、指导和推进中小企业和非国有经济产业结构的调整；指导全县中小企业管理人员和职工的教育培训及人才、智力引进工作；组织中小企业和非国有经济开展国内外经济技术交流与合作；宏观指导、协调全县中小企业和非国有经济，规范企业行为，推动中小企业和非国有经济信息化工作；指导企业建立质量管理体系，培养质量管理人员，帮助企业做好强制性产品的认证等工作。

【企业调研】2020年9月，在不同行业、不同产业选择20家小微企业、8家规模企业，采取入企现场查看、同中层管理交流探讨、填写问卷等方式，开展中小企业发展问题的调研工作，梳理出存在的问题和困难，形成调研报告2份，报送到有关部门，形成共识，合力解决中小企业发展中存在的问题，有力推动全县中小企业发展。

【中介机构】对接法律服务所机构，解决企业在《公司法》《合同法》《劳动法》等法律方面的维权。对接会计事务所，培训企业会计岗位专业知识，解决企业在会计事务方面的需求。对接企业咨询管理服务机构，开展企业全员培训工作，重点培训企业中层以上管理队伍，提升管理方法、管理手段，全面提高企业文化品牌和经济效益。指导企业参加各类培训3次200人次，其中中层管理人员70余人。通过咨询管理公司的培训，企业决策层素质有较好的提升，取得良好的经济效益和社会效益，同时，提高领导者人文底蕴、人格魅力与领导能力，增强员工爱岗敬业精神。

【服务平台】向陕西省工信厅申请建设大荔县中小企业服务中心综合服务平台项目，推动互联网+中小微企业，搭建大荔县中小微企业云

服务平台，以实体平台和网络平台为载体，健全平台网络体系，实现与中、省、市、县中小企业服务信息及相关服务机构互联互通、资源共享，引导服务机构为中小微企业提供各项服务，实现互联网+中小微企业发展的综合服务平台。

（杨　梅）

公路管理

渭南公路管理局大荔管理段

党支部书记、段长　单新鸿

【概况】渭南公路管理局大荔管理段地处大荔县北新街钟楼北西北角（原大荔许庄收费处），属渭南公路管理局管辖的事业性公路养护单位。该段下设三股一室（路政股、养护股、财务股、政办室），两个道班（许庄道班、羌白道班），现有职工 117 人（在职职工 54 人、退休职工 63 人），大中型筑路设备 25 台（套），主要担负着国道 242 线大荔境内（k1188+000—k1200+550）12.5 公里，原国道 108 线（K1174+700—K1187+500）13.5 公里，省道 108 线（K84+200—K99+600）15.4 公里的养护任务。

【全域美丽干线公路】全面贯彻各级交通公路工作会议精神，坚持“科学办交通、合力办交通、勤俭办交通”发展理念，深入贯彻“改革攻坚、养护转型、管理升级、服务提质”方针，以“养护决策科学化、养护管理制度化、养护作业标准化、养护工程精准化、养护生产绿色化、桥梁养护规范化、人才队伍专业化”为主线，以打造全域美丽干线公路为引领，全面提升路况水平，依法尽责保护路产，不断提升群众出行服务品质。通过广大干部职工的辛勤努力，使管辖公路安全畅通，为建设富裕、美丽、幸福新大荔提供更加坚强的公路交通保障。

（姚建兴）

商业　贸易

供销合作商业

大荔县供销合作联社

党委书记、理事会主任　宁荔军
副　主　任　崔　纲　李　玮
党委副书记　周　娜（女）
党　委　委　员　唐惠敏（女）

【概况】编制 12 人，在岗 20 人。县联社下辖 1 个直属企业，14 个基层供销社；入股专业合作社 7 个、企业 5 个，农村综合服务社 21 个，星级服务社 15 个。全社年商品销售 160052 万元，利润 208 万元。

【疫情防控保供应】保障生活必需品供应：总计供应莲菜、红萝卜、黄瓜等蔬菜 395 吨，肉禽蛋 145 吨，米面粮油 70 吨，防疫用品 1000 吨。保障农资供应：积极联系县防疫领导小组办公室和运管等部门，办理 9 个车辆通行证，农资商品储备与销售两不误。共计供应肥料 9000 吨、农药 120 吨、农膜 500 吨；还向 13 个防疫一线单位、村组、社区，捐赠各类防疫物资 2.5 吨。

【组织体系】指导监督 3 个基层企业实施省级新网工程；向省市供销社申报 6 个村级综合服务社星级社。

【农产品销售】与广东厚助农业发展有限公司合作成立厚助电商公司，注册“火星冬枣”商标，挺进江南市场；市社和县社联合在大荔县韦林镇举办“香”约韦林、“桃”醉其中，“渭南市供销合作社网上销售季”带货销售现场直播活动；赴上海、广州、内蒙古、长沙、海南、南京等地，积极参加农产品促销会九场次，现场直接销售冬枣等各类农产品 1 万元，签订销售意向合同 8 个，计 5600 万元。

【废旧物资回收】重新恢复废品回收业务，与陕西荔润农业科技有限公司共同投资 600 万元，成立陕西荔润再生资源回收处理有限公司，利用废旧农膜塑料生产节水灌溉材料等产品，年回收 5600 吨。

【脱贫攻坚】为赵渡镇雨林村 79 户贫困户捐赠化肥、夏凉被价值 2 万多元；投资 15 万元，包联 5 户贫困户实现脱贫，投资 2 万元，用于改善范家镇下辛村 13 户贫困户的家庭居住环境；先后为大荔东城街道红楼社区、麥巷社区贫困户送去脆冬枣 120 多箱价值 8000 多元。全社共建成消费扶贫专柜 5 个。

（李克茂）

烟草专卖

大荔县烟草专卖局（公司）

书记、局长（经理）　王增龙

副　局　长　薛　锋

副　经　理　王海军（9月离任）

董兴国（9月任职）

【概况】全年共销售卷烟21537.11箱，查获各类违法案件382起，查获各类违法卷烟52.45万支，涉案价值52.99万元，上缴罚没收入3.19万元。

【业务办理】全面深化“放管服”改革工作，积极践行“数据多跑路，群众少跑腿”，不断提升服务水平，提高办证效率。入驻政府政务大厅窗口，发挥集中办公优势，接待群众卷烟专卖管理业务咨询40人次。全面落实“511”工作时限要求。强化卷烟零售户管理。对全县中小学周边卷烟零售户发放“禁止向未成年人出售卷烟”专用警示标语，组织卷烟零售填写“不向未成年人出售卷烟承诺书”。邀请县司法、审批等行政部门及零售户、消费者、申请人代表等共40余人，组织召开《大荔县烟草制品零售点合理布局规划》听证会。

【宣传教育】做好线上“亮”法、线下“说”法、巡回“普”法。充分利用线上渠道，制作宣传美篇，通过微信群、朋友圈等平台的阵地辐射，广泛发声。组织专管员及客户经理进入经营户店内，逐户发放省局与西部法制报联合推出的3·15宣传专刊，塑造“责任烟草”形象。安排布置宣传车辆，深入居民社区、物流寄递场所、中小学学校附近进行巡回宣传，发放宣传资料，向现场群众热情讲解辨假、防假、识假知识，切实增强对烟草专卖法律法规的认识和打假维权意识，提升对烟草专卖的支持率。

【疫情防控】面对新型冠状病毒疫情，充分发挥党支部的战斗堡垒和党员先锋模范作用，抓早抓快，严格落实防疫排查、全面定时消杀、足量配备防护用品、职工食堂单人单餐、零接触卷烟配送、客户营销线上服务等，确保疫情防控下复工复产高效进行，实现疫情防控、复工复产“两手抓、双胜利”。同时，全体干部职工奔赴各个居民小区临时党支部注册报到，严守岗位，全力防疫知识宣传等工作，展现烟草人在关键时刻履行社会责任的良好形象。

【脱贫攻坚】协助冯村镇党川村整治村容村貌，投入11万元整修硬化生产道路，清洁整理4处垃圾场露天垃圾、加装围挡。积极捐赠生活及办公用品、防疫物资等，助力党川村疫情防控、脱贫攻坚取得双胜利。新冠疫情初期，广大党员干部带头踊跃捐赠疫情防控善款13361元；“9·5”慈善日全体职工募捐扶贫爱心善款5970元，用实际行动积极展现荔烟人的社会担当。

园区建设

经 开 区

大荔县经济技术开发区管委会

主　　任　马政运

副 主 任　苏向阳（10月离任）

王宏刚（10月离任）

樊　鹏（10月任职）

韩延军（10月任职）

党工委委员　刘建生

【概况】大荔经济技术开发区共入驻企业85家，建成投产企业66家，且运行良好。重点项目完成投资6.5亿元，提供就业岗位1.6万个，已经成为大荔工业经济高质量发展的引擎。

【基础设施及重点工程】6月份，沙排主、副场地工程全面竣工，完成室外配套、比赛用沙及信息化工程和设备采购，并顺利通过十四运筹委会督察；11月30日，大荔沙排项目规划、防雷、消防、人防、质监等专项竣工验收备案全面完成，并通过联合验收。科技西路建设，设计道路红线控制宽度40m，道路长度2071.463m，沥青砼路面结构，路面宽度k0+000—k1+630.429段12m；k1+630.429—k+2071.436段18m，市政道路配套给、排水及人行道、绿化、亮化等。概算总投资3244.4万元。给、排水管线安装已完成。灰土路基开始施工，完成投资1000余万元，计划2020年12月底完成碎石水稳层建设。满足光大拉圾发电开产通道应急，预计2021年4月底全面竣工。修改完善经开区二期人饮供水工程建设方案，并启动二期供水工程建设。埋设大华路东侧人饮供水主干管线3.2 km；启动水厂清水池、沉淀池、絮凝池、加药间等设施建设。完成创新创业孵化中心项目调研、设计，启动工程建设，充实完善展厅、沙盘布展内容，抓紧工程施工。完成沙苑湖水库入水水系渠道清淤、晨光路西段排水续建、十四运会大荔沙苑沙滩场地配套工程、经开区续业路南段东侧排水及路网配套支路2条等建设工程。纳米谷产业园建设，该项目计划总投资约100亿元，分三期建设，一、二期项目投资约60亿元，三期计划投资40亿元。其中，一期工程建设周期为2020年至2022年，2022年底竣工投产。一期重点建设纳米铜为主的金属纳米粉体、润滑油润滑脂、纳米重防腐涂料生产线，建设研发孵

化中心、检测中心和中试车间，建设西部纳米科技创新研究院，成立纳米院士专家工作站，建设数字金融供应链总部等项目。项目环评、稳评、地勘、监理已完成招标工作，正在办理相关手续。项目工程修建性详细规划已完成第五版修订，进入审批定稿环节。项目总包陕西建工机械施工集团有限公司，11 月 23 日已入场开展前期测量勘察工程建设前期工作。

【东住宅小区公租房】该项目占地面积约 15 亩，总建筑面积千平方米，规划办学规模为 18 个教学班，最多可容纳 540 名幼儿入园，配套场地绿化、硬化和门房工程。南北两侧教学楼主体框架已完工，正在进行墙体砌筑，中间教学楼主体已浇筑至第三层。围墙、门房正在进行施工建设。三栋教学楼主体框架结构完成 85%。

【企业重点项目】大荔县光大绿色环保大荔县垃圾焚烧热电联产项目：项目总投资 2.86 亿元，截至 11 月累计完成投资 1.45 亿元，累计完成投资占总投资比 51%。上述已完成投资指已支付的合同额，实际整体设备到货已超过 90%。主厂区正进行厂房建设，锅炉房、发电机房主体基本完成，已纳入统计库。陕西旭彤生物能源有限公司大荔生物质发电项目：整体形象进度完成 90%，地电二次小室砌筑完成 85%；化水水泵间 MCC 柜临时带电；发电机厂家到厂处理发电机存在的问题泵房交付安装，循环水泵房配电间交付安装，二次砌筑同时进行交叉作业施工。脱硫设备安装；启动锅炉主管道及取样管道安装。

【僵尸企业处置及招商引资】以僵尸企业处置为突破口，通过资产重组，产业更新盘活存量土地 1980 亩，对现有企业存量富余土地进行激活。招商引资企业 14 家，同时，先后在宝优电子、新森源木业、埃迪蒙托、成泰机械等企业的存量土地上安置 26 家小微企业，有效实现土地资源的集约利用，加快招商引资和企业落地。为企业提供用地，积极协调镇和相关部门，完成 1710 余亩土地征收工作；完成建设用地审批 2600 亩；完成土地供应 2300 亩；办理企业不动产登记 29 宗；完成僵尸企业土地过户 350 亩。

【固定资产】2020 年经开区固投任务是 19.44 亿元，已完成约 7.2 亿元。今年在库项目 7 个：光大绿色环保大荔县垃圾焚烧热电联产项目、年产 2000 吨食品添加剂生产线建设项目、渭南大荔马铃薯保鲜库技改升级项目、十四届全国运动会大荔沙苑沙滩排球场地建设项目、大荔县工业集中区标准化厂房建设项目、润滑油和润滑脂及其添加剂新产品的开发应用及工业化研究项目、新型装配式生产线建设项目。新入库项目 3 个：光大绿色环保大荔县垃圾焚烧热电联产项目、年产 2000 吨食品添加剂生产线建设项目、渭南大荔马铃薯保鲜库技改升级项目。11 月份新入库项目 1 个：科技西路建设工程项目。

【项目申报】2020 年地方政府专项债券申报储备项目 2 个，大荔经开区基础设施建设，计划新建标准化厂房 8.86 万平方米，配套道路 3385 米，总投资 3.18 亿元，申请债券 2 亿元；大荔经开区供水及配套工程项目，计划建设日处理能力 5 万吨水厂一座，配套园区供水管网，计划投资 0.7 亿元，申请债券 0.35 亿元。大荔县黄河流域重大储备项目 1 个，陕西大荔纳米产业园基础设施建设，计划新建标准化厂房及道路工程，计划投资 3.88 亿元。完成大荔县工业集中区标准化厂房、经开区现代物流园、沙苑湖水库基础设施配套、沙苑体育运动公园、经开区沙苑湖入水水系景观绿化、大荔沙苑沙滩排球场地周边环境提升、经开区续业路市政配套建设、经开区科技西路道路工程等项目的立项申报工作。完成总投资 6.17 亿元

的中国纳米谷（渭南大荔）产业园基础设施建设项目可研批复。

【脱贫攻坚】在2020年的脱贫攻坚收官之年，包联帮扶官池镇三教村，指导经开区包联干部扎实开展帮扶工作，完成环境整治、推荐就业、专向技术培养等，取得良好效果。对照“两不愁、三保障”的标准，对包联贫困户进行入户走访、谈心，认真分析，在实事求是的基础上，拿出可行帮扶方案，遵照镇扶贫办工作安排，落实帮扶工作，达到稳定脱贫。动员单位干部消费扶贫，先后购买8441元的农产品；组织各驻园企业和非公党组织向大荔县官池镇脱贫攻坚战捐款17万元，提高非公企业和非党组织党员决胜脱贫攻坚的政治站位，发挥战斗堡垒作用，助推脱贫攻坚。

【疫情防控】通过微信、电话、入企宣传等方式，向驻园所有企业传达县疫情防控指挥部决策部署和政策措施，做好政策宣传和解读，明确复工条件和组织责任；同时，在辖区内、企业厂区等地张贴海报75余张、宣传版面8块、公示牌32个、悬挂横幅65余条，发放防疫宣传资料7000余份、复工通知书60余份。已实地排查20余家，发现问题16多个。与官池镇政府一起开展排查，及时上报排查台账。坚决执行省、市、区疫情防控期间关于人员出行的管控规定，采取工作人员出入证、“健康码”、外出务工人员备案管理模式，严格管控返岗人员。每一个企业经过实地考察、查验资料、实地验收、日报告等流程，在全力保证企业达到复工复产条件的同时，对于企业在复工复产中面临的疫情物资困难及时予以解决。

城市建设

大荔县城市建设发展中心

主　任　李平生

副主任　雷　磊　王　闯

【招商引资】通过“以会招商、外出招商、以商招商”等形式，建立亲商、爱商、优商的营商环境，先后赴北京、上海、苏州、浙江等地进行招商引资工作；接待石羊集团、亿居国际、中科院大化所、中国健康产业投资基金会等公司来荔考察。全年完成固定资产报送4.8亿元，完成率52%；完成工业增加值1.4亿元，完成率100%。在招商引资工作中作出突出贡献，被县委、县政府授予“先进单位”荣誉称号；省级重点项目两个，其中亚琦国际物流城项目完成立项备案、环评、稳评手续办理；一期146亩土地摘牌，签订土地成交确认书，缴纳4425万元竞拍保证金；8月26日举行大荔·亚琦国际物流商贸城项目开工活动；小龙虾产业融合示范项目完成五项审批手续办理工作；一产养殖示范基地完成土地流转约803亩；精养塘、蓄水塘、净水塘等塘口改造工作，完成投资约800万元。

【项目建设】市级重点项目同州路西段完成西三环至大荔县敬老院西侧围墙680米，排水、道路、亮化工程，完成投资约1900万元；辖区内红荔城市学府、学林雅苑南苑、阳光绿洲、同州华府、金兴阳光城等项目建设顺利；景璧肉制品公司搬迁项目完工运营。

【市政工程】完成投资额约453万元的东长西路、商四路西段道路、排水、绿化等工程。完

成市场三路、经三路道路的设计方案。完成投资约 101 万元的商四路西段、西新街市场二路南段等 5 条支线道路的路灯维修、电缆更换、人行道修缮、垃圾箱安装等工作。

【土地储备】会同自然资源局、西城办围绕重点项目、基础道路建设等需要，先后完成三中村、仁厚新村、东七社区等 184 亩土地的储备工作。完成 3 个项目用地出让金约 6400 万元的缴纳工作。前往自然资源厅衔接省、市级重点项目用地指标事宜。永霖公司、喜乐冷库、宏印医院等项目欠款约 380 万元落实到位。

【棚户区改造】仁厚新村棚户区改造共涉及拆迁户 157 户，已签订拆迁协议 49 户，共需拆迁资金 2524 万元，现已兑付 1707 万元，已签协议未兑付资金还需 817 万元。现因后续资金未到位，导致仁厚新村棚改工作暂停，近期主要工作是通过招商引资方式激活后续拆工作及安抚已签约未兑付资金的拆迁户。

沙苑生态休闲旅游景区

大荔县沙苑生态休闲旅游景区管委会

主　　任　陈祖孝

副 主 任　安建刚　张　群

纪检组长　焦子全

【概况】2020 年，沙苑景区接待游客约 23 万人次，旅游综合收入约 1.2 亿元，全年未发生重大安全事故；完成沙苑景区服务中心项目选址及整体思路设计、土地勘测、地勘、施工图设计等工作；完成中国大荔国际沙苑户外运动营地项目前期手续办理，并上报国家预算内投资；完成皇家沙苑湖水产养殖手续办理，建成水产养殖基地。

【基础设施】围绕国家全域旅游示范县创建工作，提升景区配套设施，增设厕所蹲位 14 个、母婴室 1 间、人行斑马线 2 条，增设区内警示标志，配置婴儿车、残疾人车、雨伞、应急救援药品等设施设备，景点内部实行一卡通，智能系统全覆盖，提升旅游秩序及管理水平。

【项目策划】编制景区“十四五”总体规划，策划大荔沙苑乡村振兴与沙地综合治理项目，计划总投资 20 亿元，其中一期投资 2.53 亿元，涵盖一心一环五区（民俗中心、特色旅游体验环、旅游综合服务区、生态封育保护区、沙漠水产综合区、皇家沙苑度假区、农业综合开发区）；包装黄河战略项目 4 个，重大项目（亿元以上）2 个，转化中国大荔国际沙苑户外运动营地项目。

【项目筹备】签订土地流转协议，将原皇家沙苑湖、西湖项目共计 2620 亩土地流转至国有沙苑景区开发有限公司；与联通公司合作，推动沙苑景区 5G 大数据管理平台项目落地实施，2020 年“十一”黄金周期间开展项目前期调研，试用联通渭南平台，进行景区旅游大数据分析。

【皇家沙苑湖项目】签订皇家沙苑湖项目转让协议，开展土地核查、合同审查、工程审计等资产收购前的准备工作；完善各项手续，完成水产养殖基地建设工作，对原皇家沙苑项目 1100 余亩撂荒土地复耕复种，建成 7 公里沙地环湖路。

【社会稳定】累计接待原皇家沙苑项目赴京、省、市、县信访人员 110 余批次、900 余人次；协助皇家沙苑分批次筹措资金 400 余万元，解

决皇家沙苑政府投资项目拖欠的农民工工资、工程欠款、土地流转费用及地面附着物赔偿款，化解部分社会矛盾。

【生态安全】取缔整顿荔沙缘等违规经营，查处景区内违法建筑600余平米；完成7公里生态保护围栏扎设工作，完成1700米生态围栏补网工作；开展景区巡查142余次、现场拦截劝返非法采沙车60余辆。进一步保障景区开发环境和生态安全。

【脱贫攻坚】2020年度庆洋村脱贫7户、马家洼村脱贫12户，景区管委会驻村及包联村实现整体脱贫。为驻村及包联村修缮建设村内道路、农业基础设施、购置办公设备、安装电子监控；定期走访缺少劳动力的贫困户，集中对未脱贫户人居环境进行美化、亮化、洁化；疫情期间购置防疫物资、捐款捐物；为包联贫困户购置、安装电视并接入电信网络；创新增收措施，引导贫困户赴景区打零工，解决生活困难；帮助贫困户销售滞销农副产品，建立消费扶贫台账，开展消费扶贫。

【党建工作】严格发展党员工作，2020年接收预备党员3名，转正党员1名，入党积极分子1名；对接太平社区参加共驻共建联席会，组织党员到居住社区报到；用好“线上”办公平台，利用学习强国、干部网络、微信社群等载体，推送学习资料；召开《国家A级景区评定标准》学习成果汇报会；疫情防控期间，全体党员干部加入小区临时党支部，听从指挥、服从安排、响应号召，宣传政策法规，倡议群联群防，为疫情防控捐款捐物，捐款6000余元，捐赠消毒液、喷壶、酒精等防疫物资50余份。

同州湖生态新区管委会

大荔县同州湖景区管理中心

主　任　白高强

副主任　姜　雷　纪　涛

【项目建设】2020年，市级重点项目6个。在做好疫情防控的同时，全力推动项目建设进度，确保每个项目都能按照既定时间节点保质保量完成目标任务。同州文化小镇·龙记观园项目文化展示中心已建成并投入使用，9栋正在建设，约在2020年12月底建成交付，剩余12栋可在2021年12月前可建成并完成交付；同湖水岸项目售楼部已建成并投入使用，4栋正在建设，可在2021年年底前可建成交付，剩余4栋可在2022年年底前建成并完成交付；名仕嘉苑项目已完成12栋的建设及交付工作，剩余33栋约在2026年年底前建成并交付；同州文化小镇·同州府项目已完成前期审批手续、土地证的办理工作，正在办理工程规划许可证及施工许可证，一期11栋可在2023年4月前可建成交付，二期18栋可在2026年年底前完成建设交付任务；同州福邸项目已完成前期立项、环评、稳评等审批工作，已签订土地出让合同书，正在办理用地规划许可证和土地证及项目前期筹备工作。南二环东延段市政工程现已完成前期审批手续办理工作，正在对接东、西城街道办启动项目征地工作。投资4500万完成同州湖北路西延段工程建设任务。投资1100万完成同州湖景区西钢桥续建工程。投资600万完成同州湖滨河北路和湖区绿化补栽工作。按照创建国家全域示范县要求对景区基础

及景观绿化进行提升完善，其中包括：北堤坝路绿化、亮化、道路改建等综合配套，同州湖区域内绿化、亮化、景观提升，同州湖音乐喷泉改造和大型水秀表演——《花语同州》提升改造，大华路绿化栽植及道路改建工作，标准化旅游厕所的建设工作（新建 5 座，改建 3 座）等。

【招商引资】根据县政府年初制定的目标任务，结合同州湖景区实际，现已完成 12 个项目的策划包装工作。按照品质城市建设要求，就区域市政道路交通、综合管廊事宜积极与山西建工集团、中建东北院、中建西北院进行有效对接。为充分利用乾坤湾旅游资源，完善同州湖景区旅游配套设施，与北京亿居集团就大荔县游客集散中心及同州湖文旅度假区项目合作事宜多次沟通，并对该集团进行实地考察调研，现已与政府签订意向协议，正在进行方案设计。

【脱贫攻坚】认真摸排贫困户“八个一”批落实情况，整理汇总建立贫困户信息台账，针对各户实际存在的情况，形成帮扶问题清单，确定帮扶措施并限时逐一落实。聚焦全面脱贫后的贫困帮扶工作，积极筹划，设身处地的为贫困户解难题、谋出路，防止返贫现象发生。号召各单位、全区域及社会各界爱心人士参与帮困工作，着力解决贫困家庭无法通过补助资金自行克服的实际困难，让爱心发光发热，让贫困老百姓感受和谐社会的温暖与美好。

【创建任务】按照县卫计局和县爱卫办相关文件要求，对标创建任务对区域内的环境卫生进行彻底清理，并按照要求进行病虫消杀，同时加大区域宣传力度，通过更换宣传栏、发放宣传单、播放公益宣传视频等形式，营造浓厚的创建氛围，确保创建任务顺利完成。

【疫情防控】强化出入口的疫情监测登记，杜绝疫情入园，并为游客提供免费一次性口罩，切断病毒传染途径，实现疫情防控双重保障。安排专人每天 2 次对景区入出口、广场、游客中心、办公区域等重点区域、场所进行消毒工作，为游客提供一个健康舒适的休闲娱乐空间。抽调业务素质过硬的干部职工深入一线，全天驻各项目工地监督配合开展疫情监测和消毒等疫情防控工作。

【党建工作】会同县委组织部、住建局等部门对景区党建综合体进行全面提升改造，对原有服务资源及服务功能进行细节完善，现已基本完成并投入使用。加强理论学习，规范阵地建设，筑牢宗旨根基。守初心担使命，构筑疫情“红色”防线。深入开展党建“留心护根”工程“强基层、强队伍、强服务”主题党建活动。充分发挥党建综合体平台，打造党建示范点。

【妇联工会】按照工会、妇联要求，对 3 名贫困户，包联干部进行“夏送清凉”“冬送温暖”等慰问活动，同时按要求上报独生子女和新生儿信息上报，各项工作均圆满完成。

【扫黑除恶】针对建筑施工行业，加强信息预警，密切留意企业动态，发现问题苗头立即上报和及时制止。通过悬挂横幅、LED 电子显示屏、景区发放彩页、建筑工地张贴宣传栏等多种方式向游客及建筑施工企业宣传扫黑除恶专项斗争的重要性和参与方式，公开举报方式和奖励规定。组织开展大走访、大排查、大巡逻活动，扫黑除恶工作组和同州湖派出到景区经营场所、重点工程项目进行大排查。群众举报和主动排查、巡查相结合，针对排查问题建立台账，及时报领导审核、研判，全力协助公安部门调查核实，经调查核实有乱的坚决治理，涉黑涉恶的坚决依法打击。

湿地保护

大荔县湿地保护中心

主　任　任建合

副主任　冯军龙　路华强　刘武军

【机构设置】2019 年 3 月 30 日，根据《关于调整大荔县林业局所属事业单位机构编制的通知》（荔编发［2019］33 号）文件精神，将大荔县湿地保护管理办公室（大荔县天然林资源保护工程管理站）更名为大荔县湿地保护中心（大荔县天然林资源保护工程管理中心），为正科级公益一类事业单位，全额拨款，事业编制 31 名，设主任 1 名，副主任 3 名。

【业务发展】按照“全面保护、生态优先、科学恢复、合理利用、持续发展”的湿地保护原则，强化措施，恢复全县湿地生态环境，保护湿地野生动物资源及其栖息地。安排 25 名巡护人员对全县湿地进行全天性巡护，收集相关信息做好巡查日志。一年来共驱赶放牧 3 次、驱赶违法钓鱼 45 次。加大执法力度，对违法开垦湿地的违法行为，及时下发停工通知，并要求限期整改及恢复湿地原貌。加强湿地恢复，增加生物多样性。恢复鸟类繁殖地 150 平方米，实施退耕还湿项目 1140 亩，与县水保站合作栽植芦苇、枣树、水莲等湿地植物 500 多亩，修缮巡护道路 5 公里。提高湿地监测，摸清湿地资源。湿地资源监测过程中，在朝邑湿地公园监测到国家二级保护野生动物大天鹅 20 多只；在黄河湿地监测到国家一级保护动物大鸨 200 多只、黑鹳 100 多只，国家二级保护动物灰鹤 1000 多只、白琵鹭 100 多只，其他省重点和三级保护野生动物苍鹭、白鹭等数量比往年明显增加。迎接中省市来湿地公园调研，视察湿地保护和建设工作 3000 多人次。增设巡护木栈道 750 平方米。

【野生动物管理】救治野生动物 12 次，其中大鸨 2 只、大天鹅 1 只、猕猴 1 只、大鲵 1 条、黄麂 1 只；对全县十二家野生动物驯养场所，坚持不定期检查，并进行封控隔离。向县农业农村局移交野生动物管理权限六类共 11165 只，其中：野兔 100 只，珍珠鸡 10000 只家，梅花鹿 50 只，野鸡 500 只，鸵鸟 508 只，鹌鹑 7 只。转型利用蓝孔雀 62 只。无害化处理 1280 只，其中蓝孔雀 490 只，果子狸 790 只。

【黄河湿地】按照“全面保护、生态优先、科学恢复、合理利用、持续发展”的湿地保护原则，加大巡查力度严厉打击违法占用湿地行为。湿地办工作人员和聘请当地 6 名巡护员深入黄河湿地，进行全天巡查，并坚持填写巡护日志；在巡护中黄河湿地监测到国家一级保护动物大鸨 200 多只、黑鹳 100 多只，国家二级保护动物灰鹤 1000 多只、白琵鹭 100 多只，其他省重点和三级保护野生动物苍鹭、白鹭等数量比往年明显增加。健全湿地保护制度，提高湿地保护能力。出台《陕西黄河湿地省级自然保护区大荔段网格化管理实施意见》《大荔县加强陕西黄河湿地省级自然保护区大荔段保护管理工作的实施意见》，为保护黄河湿地生态环境打好良好基础。

【天保工作】制定《大荔县 2020 年天保工程护林员考核及奖惩办法》及《大荔县 2020 年天保工程护林员职责》，确保护林员工作分工明确，区域责任落实到个人。年初根据《大荔县

2020 年天保工程护林员招聘办法》，天保站招聘护林员 45 人，其中贫困户 29 户，非贫困户 11 户，五个一批 5 人。配合脱贫攻坚办公室完成陕西省脱贫攻坚大数据平台生态扶贫护林员信息录入工作。

经济综合管理

经济改革

大荔县发展和改革局

党委书记、局长　杨宇宙

副　局　长　杨智杰　王文彦
黄新胜　刘玉林
史军旗　刘　涛

党委副书记　范小婷（女）

【概况】本局是县政府工作部门，下辖两个事业单位，分别为大荔县价格认定中心、大荔县项目建设服务中心。

【计划执行】2020年，全县生产总值完成175.51亿元，同比增长2.1%；全社会固定资产投资同比增长0.2%；全社会消费品零售总额完成76.53亿元，下降8.9%；地方财政收入完成2.01亿元，增长4%；城镇居民人均可支配收入为32271元，增长4.9%；农村居民人均可支配收入为14292元，增长7.8%。

【重点项目】2020年，大荔县坚持“项目提升年”活动要求，加快项目建设进度，列入市级重点项目43个，总投资315.5亿元。其中：市级重点建设项目23个，总投资184.06亿元，年度计划投资63.4亿元，完成投资65.8亿元，占年度计划的104%；市级重点前期项目20个，总投资131.44亿元。

【项目策划】2020年，坚持实施项目带动战略，努力扩大有效投资。全县共策划项目611个，总投资约1918.4亿元。267个策划项目均完成项目策划书（建议书）或可行性研究报告。承担市级策划项目考核任务20个，截至年底，上报策划项目49个，总投资252.07亿元。

【十四五项目】2020年，共征集汇总“十四五”规划重大项目12大类383个，估算总投资2039.53亿元，其中工业和产业类项目7个板块207个项目，总投资1203.53亿元，基础民生类项目5个板块176个项目，总投资836亿元。

【审批监管】1月1日至9月30日，利用投资项目在线审批平台累计办理各类审批事项264个，其中：审批类项目58个，总投资50.7057亿元，备案类项目206个，总投资142.3373亿元，按时办结率达到100%。

【价格认定】2020年，共办理涉案财物价格认定工作97起，涉案标的金额2878.56万元。

积极开展涉税价格认定工作，办理涉税价格认定4起，认定标的金额750万元。价格争议调解案件7起，调处成功6起，标的额10.8万元。11月，在全县7个3A级景区设立价格争议调解处理工作站。

【公共资源交易】由于新冠疫情影响，大荔县公共资源服务中心从4月1日开始恢复招投标工作，在《陕西采购与招标网》和大荔县人民政府网站同时发布招标公告26条、中标候选人和结果公示52条，完成26个项目招投标活动，中标总金额7.1亿元。

【粮食行业】全县具备夏粮收购资格的企业共22家，共计收购小麦2.7亿斤，品质均达到三级以上。完成2020年粮食供需平衡调查工作，共计调查47户。规范管理县级储备3000吨小麦、600吨（含大米150吨）应急储备面粉、300吨食用油。2020年大荔县境内政策性粮食库存总数量为186964吨，其中：中央储备144327吨，省级储备38737吨，县级储备3000吨小麦，600吨（含大米150吨）应急储备面粉，300吨食用油。2020年接待游客5万余人次，全年旅游收入达91万余元。

（李　伟）

经济合作

大荔县对外经济技术合作局

局　　长　张焕玲（女）
副 局 长　张兴智
副 局 长　白永民
　　党　娟（女）
　　吴　楠　郝从军
　　李　娜（女）
　　王　荔
党组成员　尸晓玉（女）
招商服务中心主任　仇喜荣

【概况】全县新建项目15个，总投资216.19亿元，全年实现招商引资到位资金102.03亿元，占全年任务94亿元的108.54%，实际利用外资620万美元。超额完成招商引资各项目标任务。

【项目投资】投资5亿元以上的项目6个，其中投资5到10亿元的项目3个，10亿元以上的项目3个。

【产业结构】抓招商引资“一号工程”，重点围绕“产业兴村、工业强县、旅游旺县、品质城市、人民至上”五大行动，借助丝绸之路经济带建设机遇，积极践行习近平总书记在黄河流域生态保护和高质量发展座谈会及来陕考察重要讲话精神，创新招商方式，拓宽引资渠道，大力发展电子商务，加强行业监管，提升流通服务水平，加快发展外向型经济，努力促进招商引资和商务工作平稳健康发展。

【招商引资】面对今年新冠疫情的不利影响，开展“线上招商”行动，通过微信、大数据平台等多种渠道，加强与客商的沟通联络，精准推介大荔发展规划、主导产业、重点项目等内容，确保项目不流失。参加渭南市招商引资网络云签约活动、陕西省重点招商引资项目云签约仪式、2020厦门国际投资贸易洽谈会、第七届黄河金三角投资合作交流大会暨渭南农产品加工产业博览会、第三届进出口贸易博览会、渭南（杭州）优势推介会、陕粤港澳经济合作

活动周等活动，成功在西安举办正威新材料（渭南大荔）纳米谷产业园项目签约仪式、在成都举办“古蜀蓉城·魅力大荔”金秋季优势项目宣传推介会等招商引资专题活动，共签约项目15个，总投资160.69亿元。7月16日，举办“荔行致远共赢未来”知名商会来荔行推介会，驻陕知名商会西商联合会、陕西省安徽商会、西安市河北商会、西安市江西商会、西安市安徽商会、陕西省河北商会、陕西省广西商会、西安市江苏商会、西安市大荔商会、大荔县企业家协会等50余家商会欢聚一堂。7月17日，在福州举行“品大荔特产　赢美好未来”2020年大荔农产品（福州）推介会，集中展示大荔丰富多样的优质特色农产品。11月25日，在成都举行“古蜀蓉城·魅力大荔”金秋季优势项目宣传推介会，进一步促进大荔县对外经济合作，扩大知名度和影响力。

【市场运行】全年完成社零总额76.53亿元，同比增速下降达到8.9%。新增法人企业11户个体11户。

【电子商务】全年培训电子商务知识3000人次，其中贫困户300余人次。成功举办陕西省网销产品对接会、渭南市首届电商扶贫直播带货大赛，在举办“果乡之旅、枣想约你”冬枣推介会时，全年提升县级电商服务中心、物流中心各一处，提升镇级服务站点1处，村级标准化服务站点52处，县域形成农产品物流集聚市场3处，快递企业10余家，实现村村有快递，快递企业与村级服务站点资源共享、业务对接，实现县、镇、村三级服务及快递运输体系一体化，为镇村服务站的电商运营提供快递运输保障。充分发挥县级电商运营中心、村级服务站点，做好服务，强化管理，通过“一商一户一劳力”促进农副特产顺畅销售，提高农民增收，助力脱贫攻坚。截至10月份，电商交易额完成24.5亿元，预计全年完成电商交易额27亿元。

【行业管理】按照年初制定的目标任务与各加油站签订安全目标责任书、消防安全目标责任书、错峰生产工作承诺书、环保安全目标责任书，坚持每月进行安全生产大检查。同时，做好检查记录，建立隐患排查台账，对发现的问题及时纠正，限期整改，始终做到警钟长鸣，防患于未然。开展单用途商业预付卡备案登记工作。认真贯彻落实商务部《单用途商业预付卡管理办法（试行）》的通知文件精神，通过备案登记，以规范目前的单用途商业预付卡市场。

【美食发展】在疫情期间，每天统计收集各大超市和农贸市场生活必需品的种类储备及销售情况，统筹协调肉蛋等生活必需品的保供，储备蔬菜量300吨，猪肉70吨，确保全县应急肉菜保供。培育特色餐饮店及“老字号”申报工作配合支持餐饮协会工作，通过实地考察，从店面环境及特色菜品鉴定等，培育新增特色餐饮店10户以上；通过实地走访，收集资料并进行筛选，向市商务局提交申报“渭南老字号”餐饮企业9户，向省商务厅提交申报“陕西老字号”企业3户。受疫情影响，餐饮行业开年均未开门营业，美食栏目无法拍摄，截至目前拍播“带把肘子”“甑糕”等7期节目。联合县技校组织全县餐饮行业，通过线上培训方式，分班式培训，用时一个月共计培训300余人，通过对行业人员进行业务培训，助推餐饮行业复工复产。

【三专建设】专柜建设任务数是105台，已落地54台，通电54台，运营15台，有人专柜运营商是中农裕坤，无人专柜运营商是中科同创。大荔智通食材配送有限公司在西安建设的专柜。专柜自建设以来销售扶贫产品28.6万元；专区建设2个，分别设在大荔县电商服务中心专区、大荔县官池镇专区（新茂天地源生

态养殖家庭农场），专区自建设以来销售扶贫产品 180.1435 万元。专馆建设 2 个，分别设在朝邑镇丰图义仓专馆、京东大荔扶贫馆，专馆自建设以来销售扶贫产品 110.31 万元。

【疫情防控】疫情期间协调相关部门为企业采购和运输生活必需品提供便利条件。以惠源农产品物流园及县城爱家、惠欧、华惠乐家、隆发为主，兼顾县域其他关系居民生活必需品的较大批发企业，发放运输通行证 100 余个，每天进行采购运输。指导企业做好营业场所防治和人员防护，衔接协调超市建立线上 APP，实行小区居民和商场线上无缝对接，确保米、面、油、肉、奶、蛋、蔬菜等居民生活必需品供应充足。涉外疫情防控，1 月份，开展疫情防控外事涉外工作。3 月 2 日成立县新冠肺炎涉外协调工作专班，专班办公室设在县经合局。在疫情防控期间，加强与省、市涉外专班和咸阳机场的联系，对确需来荔返荔的特殊情况人员，坚持控源盯人、精准管理，完善具体时间、交通方式等信息，第一时间联系所属辖区的联络员，镇（街道）卫生院派专业医护车辆、医护人员前赴机场，分别测量两次体温，确定无发烧症状后接回本县隔离点进行集中隔离，确保传染源有效控制、传播链有效阻断、人员有效保护。同时，进一步强化沟通对接和信息报告，充分发挥专班作用，畅通信息渠道，做好各镇（街道）和各成员单位涉外人员信息摸排、重点人员身体监测等情况汇总。截至目前，本县共有外籍常住人员 11 名，38 名在境外人员有返荔计划，身体均无异常。快递行业疫情防控，共有顺丰、韵达、天天、圆通等 11 家快递公司，快递从业人员 360 余人。要求各快递公司上报快递从业人员名单、快递行业防疫物资储备情况，每周上报各快递从业人员核酸检测情况。对接种新冠疫苗人数进行摸底登记，督促各快递行业对冷冻产品进行分类消毒，同时要求快递企业对车辆、库房等重点场所环境卫生以及办公区域进行日常消杀。

【脱贫攻坚】组织全体领导入驻苏村镇三里村、安仁镇小坡村，派驻第一书记工作队对赵渡镇赵西村、安仁镇阿石村进行扶贫帮扶。坚持科学扶贫和精准扶贫相结合，全面开展扶贫政策宣传、制定脱贫计划、落实“八个一批”帮扶政策。深入包联村、包联户开展环境卫生整治、“三化一改”等工作，为贫困户修缮房屋、硬化路面，送去有机肥料、门帘窗纱、米面油等生产生活用品，真正把温暖送到贫困户的心坎上。2020 年底，包联贫困村贫困户已全部脱贫。

统　　计

大荔县统计局

党组书记、局长　张红江

副　　局　　长　刘新中

党　组　成　员　马　骥

【“1+”发展思路】2020 年，围绕“1+”发展思路，为全县县域经济社会发展提供统计服务。在 2019 年全省县域经济发展监测中，组织全县相关部门认真核报监测数据，积极争取省市部门认定，10 月份省政府公布 2019 年全省县域经济社会发展监测结果，在全省 77 个县市中排名 29 位，较上年前进 5 位，同时在现代农业强县分类监测中，荣获“全省现代农业强县”称号。

【研判经济运行】2020年，经济形势一方面面临自身的压力和挑战，另一方面疫情的来临更是加剧经济下行的风险。重点关注“五上”企业和500万以上在库投资项目复工复产情况，坚持每天监测，每天向县委、县政府主要领导上报监测结果。同时，分别与发改、工信、经合、住建等部门进行座谈交流，探讨全年主要经济指标走势以及如何更好地开展经济统计工作等方面内容。围绕全县稳预期目标，紧扣重点经济指标序时进度，经过深入的分析和研判，形成送阅件《新冠肺炎疫情对全县经济发展的预测分析》呈报主要领导。

【兑付奖励资金】2019年全县共新增入库33户“五上”企业（包括：8户规模以上工业、9户限额以上商业、12户房地产、1户建筑业和3户重点服务业）和25个5000万以上非政府类在建项目法人单位。为进一步提振信心，提高企业入统积极性，按照《大荔县人民政府办公室关于加强“五上”企业培育入库工作的通知》（荔政办发〔2019〕113号）文件要求，共兑付奖励补助资金83.8万元。

【全国人口普查】组建县、镇（办）、村（社区）三级普查机构，选聘普查员和普查指导员共计3172名，为高质量完成全县人口普查提供组织人力保障。通过在县政府网站、抖音小视频、同州广场LED屏、同州湖景区环湖路117块电子屏、大荔电视台等平台投放宣传片，印制悬挂宣传横幅以及第十一届统计开放日暨大荔县第七次全国人口普查宣传月活动，营造人口普查“家喻户晓、人人支持”的良好氛围。高效推进实施，制定问题解答册和注意事项，从源头上把控数据的真实性、准确性。建立局领导班子成员和下属单位负责人包镇（办）负责制，每天召开碰头会，分析问题、部署工作，加班加点，牺牲周末休息时间，完成摸底表、短表、长表的登记录入。

【开发统计资料】发布《大荔县2019年国民经济和社会发展统计公报》《大荔县2019年主要经济指标实绩》《大荔县2019年主要经济指标同全国、全省、全市对比情况》，编印出版《大荔统计年鉴（2019）》，坚持预报制度，做好主要经济指标的月报、季报工作。做好统计服务工作，全年共发布统计信息160余条，编撰《大荔统计》32期，1篇调研论文荣获全市优秀统计调研报告二等奖。

【服务型统计】为充分发挥统计部门职能，提请县政府审议通过《大荔县人民政府办公室关于印发大荔县统计服务精细化精准化超前化的实施意见的通知》，通过推行精细化、精准化、超前化统计服务，逐步建立起职责明确、信息精确、分析深刻、研判准确的统计工作机制，坚持月研判、月调度、月交办常态化，充分发挥统计信息、咨询和监督的三大职能，为全县决胜全面小康、推动高质量发展提供坚强的统计保障。

【深化“统计学堂”】“统计学堂”开办3年来，持续发力，通过邀请专家讲课、每季度安排1—2次领导专题辅导，每月3名同志分享交流等，引导全局干部牢固树立社会主义核心价值观，激发干部学习热情，提升自主学习能力，促进统计干部进一步提高思想水平、增强工作能力、完善知识结构、提升精神境界，切实提升运用新理念、新思想、新战略推进工作，推动全面从严管党治党向纵深发展、向基层延伸，有效发挥党组织服务群众、服务发展的战斗堡垒作用。

【脱贫攻坚】按照县脱贫攻坚指挥部统一安排部署，帮扶安仁镇鲁坡村，脱贫工作全面完成。开展献爱心、送温暖活动，为贫困户先后捐送米面油、化肥、棉被、修缮房屋顶棚、粉刷墙壁、更换玻璃窗纱等，极大地改善困难群众的生产生活条件。为落实“三化三规范”工

作，为贫困户家庭种植石楠 160 棵、月季 200 株等苗木花卉，张贴扶贫宣传标语 106 张、深入贫困户家庭讲解健康卫生知识、引导贫困户养成良好的卫生习惯，帮助贫困户整理房前屋后柴草杂物，建立健康文明的生活方式，激发贫困户的内生动力和积极性。按照消费扶贫有关工作要求，联系瓜果商为户家村、鲁坡村组织销售冬枣，采购贫困户冬枣 500 斤，在“832 消费扶贫平台”购买小米 230 斤，帮助贫困户提高家庭经营收入，较好地完成帮扶工作任务。

审　　计

大荔县审计局

党组书记、局长　孙智勇

副　局　长　宫雅彬　胡明莉

党组成员　张永斌　李卫民

【概况】全年共实施审计项目 87 个，其中县本级预算执行情况、决算（草案）和其他财政收支情况审计 1 项，部门预算执行和财政收支审计 13 项，镇财政决算 5 项，领导干部经济责任审计 30 项，领导干部自然资源资产离任审计 2 项，政府投资审计 28 项，重大政策执行情况跟踪审计 1 项，专项调查 5 项，上级审计机关交办 4 项。县级领导对审计报告、审计调查报告作出批示 3 次，督促全面完成 2019 年审计查出问题的整改工作。

【政策落实】以推动中省市重大决策部署和“六稳”要求贯彻落实，促进政策落地生根，促进经济持续健康发展为目标，重点关注深化供给侧结构性改革、三大攻坚战重点任务推进，创新驱动发展、区域协调发展等重大战略推进实施，金融服务实体经济、生态环境保护、重大投资项目推进等情况，有效推进中省市县各项政策落地生根，群众得到实惠。

【疫情防控】认真履行疫情防控监督责任，疫情防控期间，安排专人每 10 天对本县应对新冠肺炎疫情防控资金和捐赠款物情况进行审计上报，有效促进疫情防控资金、物资公开、公平、公正使用。

【财政预算审计】以政府性资金为主线，对县本级财政预算执行和其他财政财务收支情况进行审计。同时延伸审计县发改局、林业局、人社局等 13 个单位的部门预算执行审计以及 4 个镇的财政财务收支审计。审计结果表明，2019 年县财政能够坚持“全域统筹、融合创新”理念，支持推进乡村振兴战略，集中财力保工资、保运转、保基本民生，切实服务全县经济社会协调发展，全县财力运行保持总体平衡。从总体上看，县级和各预算单位，预决算编制水平逐年提高，预算执行逐年规范。

【固定资产审计】制定出台《关于进一步严格规范投资审计工作的实施意见》，积极纠正“以审代结”做法，进一步厘清审计监督与工程管理职责，推行投资审计备案制，保留对审计结果的核查权限。2020 年，先后对洛滨小学幼儿园建设项目等 28 个工程项目进行审计，申报造价 51631.16 万元，审定造价 48388.61 万元，审减造价 3242.55 万元，审减率 6.28%，同比下降 0.42%，政府投资审计成效更加显现。

【领导干部经济审计】坚持“党政同责、同责

同审”，统筹审计资源，持续将党政领导经济责任审计与自然资源资产任期履行情况审计、经济责任审计与预算执行审计相结合，不断加大对领导干部贯彻落实县委县政府重要部署、重大经济决策情况的审计力度，关注领导干部经济决策权、政策执行权、经济管理权和资金使用权的行使情况。2020 年，对 30 个部门的 35 名党政领导干部经济责任履行情况进行审计，推动各被审计单位负责人严格执行国家财经法规和财会制度。同时完成对范家镇、羌白镇党政领导自然资源资产情况的审计。

【内部试点】经县委审计委员会批准，按照“先试点后推广”的工作思路，在卫健、水务、教育、住建、交通、农业农村、统计、双泉镇、韦林镇、羌白镇等部门镇（办）抓建内部试点，采取以审代训、现场指导的方式，对试点单位的内审人员进行业务培训，将内审人员充实在业务股室、充实在大审计组，手把手、面对面进行指导。全年共有 7 人在接受以审代训，卫健局、住建局的内审工作已正常开展。

【专项资金】医保基金专项审计情况。通过大数据分析、病历抽查、走访外调、突击抽查等形式，查出重复参保、过渡医疗、分解住院、违规挂床、私自增设床位、超标准收费等方式套取合疗资金，民营医院财务人员配备不全，医疗基础资料内容缺失等问题。针对存在问题，督促县卫健局、医保局迅速积极整改，分析问题形成原因，制定相关管理制度，责令有关民营医院停业整顿 1 个月，确保新农合基金的安全有效运行。保洁人员管理和资金管理使用情况专项审计情况。对全县保洁人员管理和经费管理使用情况进行专项调查，遍访群众 13000 余人，核实全县保洁人员 3746 人，收回集体资金 61.08 万元，调账处理金额 3.48 万元，推动完善相关规章制度 14 项，依法向县纪委监委和有关主管部门移交问题线索 7 个，党内警告 6 人，警示、训诫谈话 4 人，约谈 10 人，强化农村环境综合整治的责任链和保障链。

【审计整改】将审计整改情况纳入年度目标责任考核、领导班子民主生活会、党风廉政建设责任制检查内容，建立健全审计整改工作责任制、报告制、对账销号制和整改考核等 9 个方面制度机制，确保审计整改工作取得成效。通过对 2019 年度审计查出问题的督促检查，审计报告中反映的 123 个问题，已整改到位 122 个，涉及单位 30 个，收回、上缴财政资金 8481 万元，提出审计建议 75 条，被采纳 75 条，推动被审计单位建立健全规章制度 35 例。

（惠松柏）

市场监督管理

大荔县市场监督管理局

党委书记、局长　穆卫国
副　书　记　郑红军
副　局　长　史向荣　王重州
　　柴战潮　陈德全
　　马　骁　王永民
派驻纪检监察组长　张光辉
党　委　委　员　姚立哲
　　韩　敏（女）
非公党委副书记　龚宜圣

【机构设置】大荔县市场监督管理局是县政府

工作部门，负责全县市场监管领域相关工作。县食安办（县食品安全委员会办公室）、县质强办（县质量强县工作领导小组办公室）、县打传办（县打击传销工作领导小组办公室）以及县特种设备安全联席会议办公室均设在本局，同时承担着全县“双随机一公开”联席会议、放心消费创建、“双打”、“散乱污”企业整治等重点工作的牵头抓总。

【疫情防控】1月23日组织召开系统第一次新冠肺炎疫情防控工作专题会，设立工作组，组建专班，明确市场监管领域的疫情防控重点，第一时间下发公告，停办所有聚餐活动，及时切断疫情通过聚餐传播的通道。及时启动消费维权应急响应，全天候受理群众投诉举报。针对集贸市场和大型商超提出疫情防控“六必须”，针对小商小铺等经营门店提出防疫“六要求”，填补持续开业的经营主体在疫情防控措施中的空白。持续强化疫情防控相关药品和医疗器械质量监管，特别是针对防护口罩、消毒液、抗病毒药物等品种，进行高频次监督检查。持续强化价格监测和价格管控，严查捏造散布涨价信息、囤积居奇、哄抬物价等违法行为。持续强化冷链食品监管，建立集中监管仓，推行“陕冷链追溯系统”，采用定期巡查与突击检查的方式，持续加大监督检查力度。

【“六稳六保”】继续以“放管服”改革要求为目标，以“营商环境提升年”为契机，全面推进“六稳六保”，为企业开办和注销提供更加高效、快捷、便利的服务，持续不断优化营商环境。截至2020年年末，共有各类市场主体39202户，总量排名全市第二；其中合作社有2370户，同类排名全市第一。2020年新发展各类市场主体6529户，新发展总量排全市第二，其中合作社新发展310户，同类排名全市第一，比2019同期增长1%；各类企业新发展1337户，比2019同期增长2.8%；个体户新发展4882户，排名全市第二。

【市考指标】2020年，全县食品安全未发生重大食品安全事件；全年未发生非法野生动物交易行为和餐饮服务单位加工制作野生动物行为。药品、医疗器械、化妆品违法案件结案率100%，行政处罚案件信息公开率100%。全年全县知识产权未发生重大专利案件。

【食品药品安全】出台《政府领导班子成员食品药品安全工作责任清单》及《食品药品安全全链条监管实施方案》，制定出台考核办法和标准，逐级夯实工作责任。全年共开展餐饮环节专项整治行动46次，出动监管执法人员6170人次，检查各类餐饮服务单位11710户次，查办餐饮环节违法违规案件819起。在食品安全抽检中，全年共完成基本品种食品监督抽检10984批次，合格率98.8%；接办不合格食品处置43起，立案调查42起，移送公安机关1起。在药品安全监管中，以药品安全放心工程为主线，建立风险台账和责任清单，健全“一企一档”纸质档案与省药品智慧监管平台电子档案。针对药械安全开展各类专项行动11次，立案查处药械化妆品环节违法违规案件65起，结案65起。

【特种设备安全】与17个镇（街道）、21个部门签订特种设备安全目标责任书，与特种设备使用单位签订安全责任书，按照“三落实、两有证、一检验、一预案”的要求，督促企业及时整改安全隐患。目前全县现有特种设备生产单位1家，压力容器制造单位1家，电梯安装维保单位12家，充装单位10家；共注册登记各类特种设备1455台。全年检查特种设备126家，下达安全指令73份，整改隐患40处，立案调查11起，未发生特种设备安全事件。对群众反映强烈的小区物业乱相进行严查重处，共检查物业公司41家，为群众退还资金80余万元。开展转供电环节加价行为清理整治行

动，规范收费行为，落实用电价格政策。

【质量发展】继续推进“百城千业万企”对标达标提升活动，整理完成国家级美丽乡村畅家村的验收材料，完成大荔县红萝卜市级地方标准制修订立项申请，完成地理标志产品《大荔冬枣》陕西省地方标准制修订立项申请。组织开展5·20世界计量日及6·9世界认可日宣传活动，深入企业开展认证认可服务活动。全年共完成计量器具检定4484台。

【知识产权】针对县域特色主导产业，积极挖掘“名、优、特”产品申报地理标志商标。截至2020年年末，全县商标申请量784件，有效注册量591件，全县共有各类注册商标2777件；专利申请量80件，其中发明专利19件，实用新型专利50件，外观设计专利6件，全县专利申请量共767件。全县已核准核认定农产品地理标志7件，地理标志证明商标2件，地理标志保护产品1件，专用标志使用企业13家。开展知识产权“铁拳”和违法广告治理等专项行动7次，以防疫用品和农资产品为重点，采取“抓源头、抓日常、抓重点、抓协作”的方式，查办一系列违法案件。

【消保维权】针对消费者投诉的热点问题及时发布消费警示，对全县投诉率较高的企业负责人及时进行约谈，指出存在的问题，规范企业守法经营。年内新增设3·15维权服务站54个，共接办投诉举报案件1474起，受理群众咨询3025起，挽回经济损失110余万元。

【法制建设】以“三项制度”为抓手，采取扎实有效措施，深入推进依法行政。全年共查处各类违法违规案件1577起，其中一般程序案件936起，结案936起，结案率100%，开展万元以上案件讨论67起。

【脱贫攻坚】成立9个脱贫攻坚督战工作队，派出56名包联干部，包联赵渡、冯村2个镇9个村的脱贫工作任务，先后投入30余万元进行危房改造，购置办公用品及疫情防护用品，为村级爱心超市捐赠物资。同时，协调交通、扶贫、水利等部门筹资285万元，新修水泥路5公里，生产路2.5公里，新打机井4眼，修渠1.5公里，建设冬枣产业园一个，更换电信信号塔一座。

【扫黑除恶】将扫黑除恶专项斗争与陆续开展的多项整治行动有机结合，特别是针对农资市场，以规模较大化肥批发零售商、农资经销店为重点对象，严查销售掺杂使假、以次充好、有效含量不足、“三无”、过期失效等假冒伪劣化肥等违法行为。年内向县扫黑办报送案件线索6条。

房产交易和保障性住房

大荔县房产交易和保障性住房中心

主　任　刘　涛

副主任　雷　晓（女）

陶智勇（1月任职）

【概况】全县在建在售房地产开发企业38家，共有楼盘50个；房地产营销公司23家，其中自销13家，代理营销10家，房地产销售人员174人；房产中介机构17家，共有房地产经纪人37人。全年共办理预售商品房网签备案3587套，总面积45.75万平方米，总成交金额18.71亿元；新建商品房交易1970户，面积

25.4 万平方米，二手房交易 670 户，面积 7 万平方米；办理预购商品房抵押备案 2605 户，建筑面积 27.97 万平方米，房屋抵押备案注销 909 户，建筑面积 15.13 万平方米；受理法院各类文件 159 宗。

【房地产市场监管】结合房地产领域“扫黑除恶”专项斗争及品质城市建设，强化房地产市场监管力度，打击违法违规经营行为。共受理 37 个开发项目 83 个楼栋的商品房预售备案及预售资金监管工作，监管资金账户资金共有 16.8 亿元，严格按照监管专户规定使用资金，杜绝新的烂尾楼产生，维护购房者的合法权益。

【销售端整治】针对房地产市场乱象，对全县房地产领域进行拉网式摸底排查，开展整治规范活动，严厉查处各类违法违规特别是侵害人民群众利益的行为，通过建立房地产项目及销售公司的跟踪联系网络，及时反馈项目的进展情况，建立台账，发现问题，及时督促整改。

【系统培训】根据住房和城乡建设部相关文件要求，结合本县实际情况于 7 月份对 33 个开发企业 48 个楼盘和 15 家房屋中介机构的 120 余名从业人员，邀请全国房地产行业培训机构资深教授进行培训，结合营商环境及国务院“放管服”改革要求，通过系统升级提升线上办理业务能力。利用大数据、人脸识别、电子签名、电子签章及 5G“云”技术，实现房屋网签备案掌上办理、不见面办理，让群众在售楼部就可以办理所有手续，减少中间环节，压缩工作流程，缩短工作时间，为“一窗受理”方式注入更好的活力。

【疫情防控】针对疫情防控工作，积极发挥全县物业服务职能部门作用，督促 45 个物管小区做好疫情防控工作。全力协助街道办及社区组建好小区疫情防控临时党支部、志愿者和先锋队，组织各小区临时党支部及物业企业制定本小区疫情防控工作方案，全面落实门禁制度，在小区出入口设立疫情监测点和消毒点，把好疫情联防联控的进门关，并不定时开展消杀灭菌工作，督促企业负责人严格按照有关要求落实疫情防控工作，营造积极、科学的疫情防控氛围，拉近物业企业和业主的距离，为打赢新冠疫情防控攻坚战打好坚实的基础；同时积极协助小区临时党支部对小区常驻人员进行摸排登记，健全物管小区及物业服务企业电子信息化平台数据，通过大数据对比，查找薄弱环节，杜塞防控漏洞，确保各物管小区在疫情防控各项工作中积极推进。

【物业管理】围绕品质城市三年行动方案，以物业乱象清零为抓手，多次召开工作推进会，强化措施，完善管理办法。通过大力宣传，营造整治氛围，采取分组包联方式，对全县 57 个物管小区逐个展开检查，建立问题台账，挂账销号，限期整改。加大物业服务企业培训力度，聘请相关专家进行《陕西省物业服务企业信用评价体系评分办法系统》专题培训，并邀请全国物业行业培训专业机构进行持证上岗和继续教育培训，提升物业从业人员的业务素质和服务意识。针对“智慧物业”新业态组织全县物业到德邻苑和碧桂园实地观摩学习，会议交流、会后培训，进一步提升全县物业工作者的品位和工作力度，促进智慧物业建设步伐。德邻苑小区现已建成“大荔县首家智慧小区”。在去年规范“两金”征缴的基础上与县检察院联合对过去代收款项再进行排查，列出问题清单，通过公诉途径，督促解决欠缴问题，积极化解项目建设债务 350 万元，并通过住建局积极与财政局沟通，理顺“两金”征缴与申请使用途径，从源头上解决修缮问题。全年共收缴保修金 91.82 万元，维修金 3709.86 万元，两项合计 3801.68 万元，已全部上缴财政专户。全年使用大修基金 102.69 万元。

【物业信用体系】为推进物业服务企业信用体系建设，结合本县实际，初步制定大荔县物业服务企业信用体系建设红黑榜，并以《陕西省物业服务企业信用评价体系评分系统》为平台，通过企业信用打分，提升物业服务企业服务质量和管理水平，促进业内企业良性发展。

【物业体制改革】理顺物业体制改革，机关内物管中心牌子已悬挂，人员确定，办公场所到位，工作职责明确，全县性的相关行业管理文件初稿已形成，正在经过相关职能部门研究确定即予以公布。落实与街道办对接，因街道办两委换届，但辖区自治，属地管理此项工作已落实处，全县物业小区各项问题得到有效化解，特别是街道办基层网格化管理和党支部工作推进呈现积极向好的态势。

自然资源管理

大荔县自然资源局

局　　长　荆霜枝（女）
副 局 长　秦赞军　高兵奇　秦　涛
移民办主任　张文绪
党组成员　杨　斌

【用地保障】年初及时起草印发本年度国有建设用地和住房用地供应计划通知，全年共申报城市分批次建设用地 8 个批次 2211 亩，获批 5 个批次 930 亩，正在省级审查 5 个批次 1614 亩；全年申报单独选址项目 10 亩，划拨供应包括实验小学北校区项目等国有土地 4 宗 736.4 亩；全年备案设施农用地 13 宗 1173.458 亩；通过挂牌、协议出让国有土地和变更规划指标等方式，获取土地出让金和收益金 4.471 亿元；为本县各级重点项目、民生工程和基础设施等提供强有力的用地保障和发展资金的需求，大大促进县域经济社会健康持续快速发展。

【资源管理】严格贯彻耕地保护基本国策，始终坚持把保护耕地和基本农田作为全县自然资源管理头等大事来抓。全面完成市政府下达本县的 146.546 万亩和 149.14 万亩的耕地与基本农田保护目标任务；完成永久基本农田保护区 146.546 万亩划定工作，其中划定永久基本农田储备区 524 块 9476.53 亩，储备区初步成果已上报市级核查单位审核。完成全县第三次全国国土调查工作，其中更新图斑 102026 个，省级通过率为 99.85%；完成 5 个项目共 1468.5 亩的土地征收工作，其中同州里东侧征迁地块 304 亩，已完成地面附着物赔付工作；洛滨大道东延段、许庄镇黄家村地块、中能建设大荔许庄农光互补项目升压站征地工作已经启动，正在和相关部门积极协调进行当中；完成城乡建设用地增减挂钩拆旧复垦项目 5 个 3354.1 亩，归还周转指标 3209.3 亩，全面完成省市下达的指标归还任务；全年组织实施占补平衡土地整治项目 14 个，建设总规模 3173.40 亩，为本县获取省市投资资金 1234.81 万元，新增水浇地 2842.17 亩。

【科学编制规划】根据国土空间规划编制指导意见安排，及时成立大荔县自然资源规划管理工作领导小组和国土空间规划委员会，进一步优化整合城乡规划委员会的机构和职责，强化对全县自然资源和规划工作的统筹管理。本县“双评估”工作正在有序推进；“双评价”工

作已形成初步成果和技术报告；永久基本农田保护区已完成划定，永久基本农田储备区初步成果已上报市级核查单位审核；生态保护红线已上报自然资源部审核；城镇开发边界试划定工作已启动，计划 12 月 31 日前完成；国土空间规划编制招投标公告已发布，各项工作正在有序推进当中。一年来，共出具用地预审意见 3 个，组织专家召开 8 次专家评审会，对 25 个项目的选址、规划进行技术论证；同时出具规划意见、规划条件书等 85 个，核发建设项目选址意见书 3 个，办理建设用地规划许可证 14 个；办理建设工程规划许可证 33 个，对项目建设的顺利实施提供有力的保障。

【深化改革　营商环境】全面优化办事流程，缩短办事时限，切实做到窗口业务“便民、便企、提质、增效”。全年共完成各类不动产登记业务办理 5664 件，其中：发放不动产登记证书 1919 本，不动产登记证明 2998 份，办理查封登记 60 件，解封 25 件，抵押权注销登记 662 件；受理档案查询业务 6784 件，出具无房证明 1050 户，出具有房证明 343 户，回复综合受理共享查询单 1839 户；在农村房地一体确权登记发证工作中，已完成 101007 户的权籍调查工作和 4 个试点村的成果入库工作，预计年底前完成权籍调查 153534 户，完成全县农房调查 80%，截至年末，该项工作进度位列全市第一方阵。在推进“三个集成”，继续优化办事流程方面，拟定《大荔县自然资源局关于提请审议我县不动产登记历史遗留问题处理办法的意见》，对梳理的 11 大类历史遗留问题提出具体的处理意见，待报政府上会研究通过后，基本可以解决各类遗留问题造成的不能办理登记的问题。

【地灾防治　安全生产】年初编发《大荔县地质灾害防治方案》，对 43 个地质灾害隐患点，监测人和监测负责人信息进行核实和更新；年内组织完成避险演练 25 次，完成地灾防治体系技术人员培训 15 人次，在汛前、汛中、汛后分别完成野外拉网式的巡查 12 次，涉及乡镇 6 个，巡排查涉及威胁人员 2290 人，从而对建立以预防为主的地灾监测、预报和预警体系及县、镇、村组三级动态监测网络提供有效保障。制定下发《大荔县自然资源局关于开展企业安全生产主体责任落实集中执法行动的方案》《大荔县自然资源局 2020 年“安全生产月”和“安全生产万里行”活动方案》，年内对非煤矿山企业进行安全检查 38 次，并严格落实非煤矿山企业负责人和主管安全厂长的主体责任，全年未发生一起安全事故。编制完成《矿山地质环境治理与土地复垦工作 2020 年度实施计划》，督促砖瓦用黏土矿山企业缴存矿山地质环境治理恢复与土地复垦基金工作，从而实现对其科学系统的监管。

【信访维稳】坚持土地高压管制，按照“重拆除、严立案”的原则，全年共巡查发现新增违法占地 185 宗，其中制止在萌芽、消除违法状态的 149 宗，联合各镇政府、公安机关组织强行拆除的 36 宗，动用机械 60 余次，出动执法车辆 120 台次，执法人员 500 人次，拆除面积 3 万余平方，其中基本农田 3000 平方。立案查处土地违法案件 24 宗，下发处罚决定 16 份。移送公安机关追究刑事责任 4 宗。建议处分相关责任人 8 人次；对往年违法案件申请法院强制执行 60 宗。对法院作出不予执行裁定的案件，申请渭南市法院复议 4 宗。回复法院、公安局、检察院各类函件 11 宗。向相关单位抄告违法信息 17 宗；全年共处理诉讼案件 41 件、确权案件 2 件、信访案件 3 件，结案率达到 100%；全年受理信访案件 67 宗，接待群众来访 9 人次，举报或咨询电话 8 次。除 1 宗正在调查处理，其余案件已按时回复到相应的部门和信访人，未发生越级上访事件。

【移民搬迁】大荔移民（脱贫）搬迁安置点建设全面完成，入住率、腾退率、拆除率、复垦复绿均100%；下一步，将严格按照项目管理的相关规定，整理完善项目资料，完成安置项目的竣工决算审计。同时按照“占新腾旧、一户一宅”的要求以及法律和政策规定，成立专班，确定专人，简化程序，全力做好不动产权登记工作，切实保障搬迁群众的合法权益。

【脱贫攻坚】协调县级相关部门建设完成投资99.2万元，占地20亩，钢架棉被大棚9座的太夫村产业园项目。争取县扶贫办项目，为太夫村新修建硬化水泥路3条，打井4眼。争取县交通局项目资金3万元，完成对太夫村主巷道300米的柏油铺设，对太夫村、西太夫村巷道的路灯安装。在入冬时为包联村送去大肉、鸡蛋、牛奶、面粉等生活用品，以提高他们的生活质量。落实贫困户“三化三规范”，为包联村张贴喷绘文化墙，栽种月季、冬青、绿萝，投资3.12万元实施改厕工程，改善包联村居住环境，为其美化家园，提升精气神。

【重点专项】完成2019年耕地保护督察整改工作，起草《大荔县2019年耕地保护督察整改工作方案》，接受西北督察局及省市的检查验收。该项工作除西绕线、西四环南延段因压占基本农田不符合规划，未完成报地审批外，其余8个整改项目通过检查验收。成立大荔县农村乱占耕地建房问题整治工作领导小组及工作专班，由县政府组织召开全县农村乱占耕地建房问题摸排动员部署会议。经过对全县镇办的摸排，初步共上报国家2254宗。高度重视扫黑除恶专项斗争工作，与县扫黑办、公安局联合下发《全县自然资源领域扫黑除恶专项整治行动方案》。建立健全“一把手”履责实绩档案，签订干部《扫黑除恶专项斗争承诺书》。坚持“一案双查”原则，全年共受理线索70宗，办结67宗，办结率95%，3宗正在办理。其中，县扫黑办交办线索48宗，办结45宗，自主摸排线索22宗，办结22宗。完成违建别墅问题专项整治工作。对全县七个重点区域及群众反映强烈问题再次进行排查，排查面积约41万亩。上报的两处问题项目已拆除到位、复垦到位。“QDSX”整改工作，完成5个涉水项目整改工作，其中三个项目完成土地审批、供应工作，两个项目办理设农备案。全年该项工作迎接上级检查调研13次，起草汇报、方案等材料27件，并每周向市专班汇报整改情况。同时开展回头望工作，督促相关单位对项目周边撂荒土地进行复垦，复垦土地380余亩。针对洛南片区偷采黄沙违法行为，全年夜间巡查60余次，专项巡查20余次，立案处理4宗、非立案处理1宗，有效地打击偷采黄沙的违法行为。

城建　环保

城乡规划与建设

大荔县住房和城乡建设局

党委书记、局长　郑宏斌
主任科员　雷寒妹
副局长　户晓波　张　鹏
派驻纪检监察组长　高战宏
总工程师　王　辉

【工作机构】大荔县住房和城乡建设局为大荔县政府组成部门。主要职能是负责全县城市保障房和农村危改房建设、建筑市场和房地产市场监管、城乡建设管理、城市道路排水路灯绿化燃气热力等市政公共设施维护管理、房屋和市政建筑质量安全监督、建筑工程勘测设计、抗震设防及消防审查等工作。全系统现有干部职工214人，其中初、中、高级职称技术人53名，行政编制10名。下辖县房产交易和保障性住房中心、城市建设发展中心、同州湖景区管理中心、棚户区（城中村）改造事务中心、市政站、质监站、绿化处等7个局属单位。

【概况】全年完成争资引项任务1.1亿元，固定资产投资完成9.5亿元，项目策划包装完成12个、总投资约8亿元，城市常住人口9.65万人，建成区面积18平方公里，城市绿地率达到37.06%，城镇化率达到43.49%，城市主次干道总里程达115.88公里，顺利完成城乡建设管理的各项目标任务，城市基础设施日臻完善，群众居住环境显著改善。全县2020年度目标责任考核住建局连续五年为优秀等次，住房和城乡建设事业在新时代的征程中步入品质提升新阶段。

【品质城市实施】为期三年（2020年—2022年）的品质城市行动“12345”（“一打击”“两规范”“三覆盖”“四清零”“五提升”）启动实施，10月初组织召开动员大会，全县品质城市行动正式启动。与各牵头部门和责任单位对接，明晰任务，对2020年重点项目按月倒排计划，后两年项目按季度倒排计划，做到任务清单化。圆满完成县人大、政协对品质城市行动的视察调研活动，10月中下旬，县人大、县政协分别组织部分人大代表、政协委员就品质城市行动进行视察调研，有力促进品质城市深入开展。组织召开全县品质城市行动重点工作推进会，形成专题会议纪要，为推进品质城市行动稳健开展提供工作遵循，各项工

作任务进展顺利，成效显现，有力促进品质城市建设水平不断提升。

【城市片区建设】牢固树立经营城市理念，积极探索以功能性综合片区开发建设为主的城市发展新模式，计划利用三年时间打造城东片区示范样板，梯次推进高铁站周边等片区综合开发，补齐城市功能短板。先后对接西安建筑科技大学和陕西规划院，组织多次片区发展规划对接会，开始着手编制城东片区城市设计和控制性详细规划，启动城东片区市政道路前期手续工作，通过城市片区梯次开发建设，有效促进城市建设高质量发展。

【城市“双改”创新】积极实施城区老旧小区改造，将全县40个老旧小区划分为7个片区，探索连片改造带动城市整体更新，策划项目11个1.79亿元，到位资金1175万元。审计局、县医院、交警大队三个小区全面完成。电机厂、农业局、改水办、物资局等4个小区紧张施工，水产站，运输小区、石油小区、农机局小区等4个小区完成限价评审。完成李家巷等4个特色街区改造设计，实施粮食集街综合改造，将老旧小区改造、路网改造、特色街区打造等结合起来组织实施，探索老旧小区改造的“大荔经验”。积极推进物业管理体制改革，形成《关于规范县城区物业管理体制的意见》，城区55个物管小区和130余个自管小区，通过组建物业管理机构，成立业主委员会，构建县、街、社区“三位一体”的小区物业管理体系。下放移交“两金”使用、物业备案等职能，让小区物业管理有抓手、管得好，确保小区群众反映的问题第一时间得到协调处理。

【“两个市场”规范】严管全县建筑市场，全年组织建设工程质量安全大检查4次、各类专项检查13次，常态监督社会投资项目24个，面积约78万平方米，发出生产安全等问题整改通知单120余份，停工通知书24份，消除安全隐患80余处，全年无重大安全事故；强化房地产市场监管力度，打击违法违规经营行为，以公示公开为突破口规范房地产市场，在政府网站等信息平台公示37个开发项目81栋楼预售情况，办理网签备案2963套，总成交金额15.24亿元，群众切身利益得到有效保障。碧桂园同州首府项目工地已通过省级文明工地验收，都市雅苑南苑等3个项目工地成功创建市级文明工地。

【人居生态环境】完成《大荔县县城“城市双修”专项规划》，大华路绿化改造项目全面完成，腾退土地300余亩，增加绿地10万平方米；实施冯翊路、洛滨大道东段绿化大补植，对城区255个花箱进行秋冬季补植，城区人均绿地面积达到12.5平方米；组织实施东排碱渠综合治理项目，系统清理黑臭水体；实施体育路、云棋路、北新街三条排水管网改造，源头解决城区中部排水问题。

【民生工程】按计划完成3条供热主管网建设，超计划新增1条供热主管网，城区集中供热覆盖面积达141万平方米，实际供暖小区面积78万平方米，以天然气锅炉为主、生物质锅炉供暖为辅的互补设备建成运行；将城区44处供气断点接入中压环网，环网内气压基本稳定，天然气管网覆盖率达90%，冬季采暖季期间气价从2.18元降低到1.88元，供气供热能力稳步提升；实施污水处理厂提标改造工程，达到日处理污水量3万吨，出水水质由《城镇污水处理厂污染物排放标准》一级A标准提升到《陕西省黄河流域污水综合排放标准》（DB61/224-2018）的A标准，有效改善城区环境和洛河流域的水质，对增强城市服务功能及节能减排发挥重要作用，有力推进黄河流域生态保护和高质量发展，人民群众对民生项目的满意度逐年提升。

【脱贫攻坚】结合县上脱贫攻坚百日冲刺攻坚

战，组织系统136名干部职工，对全县建档立卡贫困户进行逐户摸排整改，完成全县26652户建档立卡贫困户住房安全情况核查鉴定并上传系统，市住建局反馈录入率和正确率均为全市第一；牵头实施人居环境、危改、易地搬迁、卫生改厕四项任务清零，主动担当作为，对全县17个镇（办）285个村（社区）逐个验收，摸清底数，督促硬件全部整改到位，为全县决胜脱贫攻坚顺利通过验收奠定基础，荣获渭南市脱贫攻坚先进单位。

【棚户区改造】面对棚改政策调整、银行贷款收紧、棚改专项债实施难度较大的实际，本着“量力而行，尽力而为”的原则，积极做好正在实施的棚改征迁和建设各项尾留工作。大华路绿化改造项目全面完成，共铺设草皮10余万平方米、栽植树木7000余棵、铺装道路8000平方米。加强与财政部门的联系衔接，积极上报争取银行贷款本息，最大限度保障银行贷款本息能够按期偿还，共向国开行偿还贷款本息3800余万元。严格按照法律程序应对大华路棚改项目被征迁户的赔偿诉讼，稳妥处置征迁尾留问题。

城市管理

大荔县城市管理执法局

党组书记、局长　刘伟强
副　局　长　张华勇
派驻纪检监察组长　钱国强
党组成员　陈军福　聂社孝
　　李明芳

【概况】完成固定资产投资8000万元，策划建筑垃圾再利用和餐厨垃圾再利用项目两个，《大荔县垃圾处理厂建设项目》已完成申报，估算投资约1.2008亿元。

【机制创新】安排市容管理人员39人包联2214户临街门店，针对夏季夜间烧烤、串串等易发生出店经营情况，上门签订《不违规出店经营承诺书》90余份，与82家门店签订《臭氧防控承诺书》。建设管理人员15人包联45处项目工地，多次深入工地宣讲以“简化审批程序，优化办事流程”等为核心内容的“城管执法优化营商环境八项承诺”，让门店经营户享受到优质的服务。2020年，共帮助企业和个体商户办理审批手续112次，规范管理企业51次，门店经营3200余次。城管执法工作由管逐步向主动服务转变。主动为群众开辟绿色通道，特事特办，急事急办。全县城区5909家门店、52处在建工工地、33个便民市场545个经营户都进行建档立卡，登记造册，分片到人，实行无缝对接服务。群众提出的147条意见建议，109个问题得到妥善解决。制定下发营商环境服务年工作实施方案。发展“地摊经济”，在原18个便民市场的基础上增设15处临时售卖点，设立摊位660余个，有效解决部分困难群众的就业问题。

【精细化管理】在机关、广场和街道建成4个高标准机关党员活动室，5个广场党建便民服务驿站，14处街道党建环卫连心亭，拓展城市党建的新阵地。制定完善10项规章制度和管理办法，公开公示15项审批和执法程序流程，大力推行限时办结制考核办法，制度管人管事更趋完善。全面推行一线工作法，全系统干部职工每周深入一线不少于2次，发现、解

决问题，形成晒工作、比奉献、拼干劲、争先进的工作氛围。全年局机关为办事群众提供服务 382 人次，用三项制度在一线服务群众约 5482 人次，设置便民驿站 16 处，2 台便民服务车上街巡回服务，实现服务市民“零公里”。智慧城管，让城市有大脑。城管数字中心一期二期已全面建成，率先与市局并网，实现“四控互联一中心，五步工作一平台”的城市管理执法新模式。在主要干道安装 360°高清摄像头 58 个，五大广场 11 个，34 辆渣土车全部安装 GPS 定位和监控，建设工地监控和住建局实现资源共享，申请 10 个电子专务外网传输 IP，开通“大荔县城管通”APP，注册 288 人。中心运营以来，共受理各种事务 21659 起，发出指示指令 2527 条，回复办结率 100%，协助市民和公安办案 89 次，数字城管工作迈上新台阶。

【六大整治】仅 10 月份就共出动人员 370 多人次，劝挪违规摊点 169 个，有效地保证建筑市场新违零增长。对城区 63 家建设工地，分类管理、分类施策、分类执法，民生类主动协调完善手续，开发类严管严控督办手续，实现违建现象零增长。会同县市场监管局、应急管理局联合执法，对东府便民市场、阳光路便民市场、县医院便民市场等 210 余处饮食摊点进行拉网式排查，便民市场的消防安全、用电安全、消防设施；饮食摊贩的健康证照、食材质量、环境卫生、经营秩序得到保障。开展路牙上机动车和非机动车的停放管理工作，全城现有停车位 20208 个，其中黑色路面 3700 个，住宅小区 11125 个，企事业单位、学校、医院、宾馆等 3368 个，五大广场及同州湖景区 1132 个，道牙以上 883 个，可规划车位 2193 个，发现停车难路段 10 处，为下一步制定停车管理办法奠定基础。户外广告整治，对全城 6738 块户外广告逐一摸排登记，发现违规破烂广告 749 块，共拆除违规破损横幅、广告牌 280 余块（条）。按照 8 大类，44 项内容，经过五轮谈判，6 月底前，已完成城区 309 万平方米环卫市场化工作，北控城服已于 7 月 1 日正式运营。共投资 3200 万元新增作业车辆 220 辆，增加市场参与城市管理的比重。征收生活垃圾处理消纳费 62 万元，做到公平、公开、公正。做好工地扬尘及道路扬尘的管控，全年签订扬尘治理责任书 257 份，严格按照工地扬尘 6 个 100% 要求，对建筑工地实行红、黄、绿、黑牌挂牌管理，发放红黄绿黑牌 22 个，绿牌 21 个，黄牌 1 个，做到日常监管和季度检查相结合。强化施工扬尘、渣土清运、抛撒查挡力度，从源头杜绝扬尘污染。先后出动执法人员 370 多人次，责令覆盖工地裸土 2000 余平米，开启工地洗尘设备 62 场次。与公安、运政等部门组成联合小组，严查渣土抛撒、违规拉运等活动，共查挡车辆 227 车次，纠正违法行为 221 次，有效遏制乱抛乱洒等行为，还大荔城市一个白云蓝天。

【绿植美化】五大广场绿化打药除虫 10 次，栽植雪松 300 棵、红叶李 300 棵，补植海棠 50 棵、法桐 4 棵。今年春节、五一、国庆等重大节日，同州、文殊、高铁广场分别布置展现大荔产业融合发展和大荔人民美好生活前景的大型景观花卉绿雕“欢度春节”、寓意幸福美好生活的“吉祥福鹿”“孔雀开屏”“盛世花开”“麦浪滚滚”“郁金香花海”等景观小品和寓意吉祥的大型花卉雕塑“吉庆有余”，增加全县群众和来往旅客视觉的幸福感受。庆祝建国 71 周年，广场外围摆放国旗 162 面，营造国泰民安、繁荣昌盛的节日气氛。

【监督监管】始终坚持以人为本、疏堵结合的办法，在做好宣传引导的同时，注重在解决问题上下功夫，通过与流动商贩沟通等形式，了解商户的实际状况，用心与各大市场进行协

调，劝导流动商贩入市经营。共规范出店经营300多处，规范流动商贩2980多人次，纠正制止乱停乱放车辆上千余辆，治理各种噪音528次。

【广场管理】加强对同州、文殊、东府、黄河及高铁等五大广场管理，管理面积13.7万平方米。坚持巡查监督，制止流动摊点、小商小贩进入广场，限定广场电子屏播放时间、频率和音量，保证广场秩序规范；环境卫生坚持从严从细标准，全天保洁，雕塑、座椅、健身器材等设施坚持每天擦洗，地面每周冲洗一次；绿化苗木精细管护，保持绿化效果；刷新文殊、东府广场的亭廊；灯具等各类设施及时维修更换。

【服务民生】邀请专业老师和标杆典型讲课，全年举办学习培训8次，演讲比赛1次，廉政教育课4次，外出学习7次，利用2周时间邀请消防中队3名教官开展执法队伍大练兵活动。党纪政务处分4人，批评教育6人次，廉政勤政工作迈上新台阶。面对突如其来的新冠肺炎疫情，全体干部职工自觉服从大局，从正月初一开始奋战防控一线，主动包联70个小区防控工作，做到人员、物资、标识、责任四统一，劝散专班工作耐心细致，工地防疫严格标准，复工复产有序开展。同时号召全体干部职工为疫情防控进行捐款36300元。今年共救助突发病情群众21次，帮助走散儿童找到家人25次，联系民政救助站救助流浪人员12次；为群众提供饮用水480余次、手机充电53次；自行车、电动车充气32次；测量血压27次、免费提供针线20次、创可贴46个、小憩33次、寄存行李42次。全年共办理群众来信信访45件，其中噪音扰民13件，违法乱建18件，市容市貌6件，环境卫生8件。重视人大代表、政协委员建议提案办理。12份人大、政协建议和提案取得实质性效果，满意率为100%。市转的17件人大、政协建议提案办理结果，得到市局充分的定。

【脱贫攻坚】多方争取资金113万元，为包联村修路、打井、绿化、改造电网，完善基础设施，配齐标识统一的垃圾桶280个，协助建成村集体经济实体，带动贫困户入股打工。聚力“百日冲刺”，包联帮扶工作做到一周一主题。先后投入人力620余人次，30余车辆为沙苑村提升卫生标准。投入36万元，帮助贫困户提升“三化”建设。在城区设立便民扶贫消费摊位20个，39户贫困户脱贫任务全面完成。先后为贫困学生赠送书包、笔本等学习用品；购置扫帚、簸箕、垃圾桶等清洁用品，引导树立常态化文明意识。联系爱心企业为贫困户配赠洗衣机100多台，出动机械60辆次、人力800人次，积极配合羌白镇、惠安小区制定贫困户卫生脱贫标准，解决生活自理难题，提升贫困户的精气神，使村内户内卫生迅速得到改善。

【蓝天保卫】制定印发《蓝天保卫战2020年工作方案》，深入开展空气质量攻坚行动。2020年空气质量PM2.5平均浓度为45微克/立方米，同比降低14微克/立方米，低于年度考核目标6微克/立方米；优良天数共计264天，同比增加29天，年度任务完成率为96%。根据省厅通报情况，1—11月份，本县空气质量改善幅度居关中69个县市区第二，与去年同期相比改善显著。持续打好秋冬季污染治理硬仗，修订完善重污染天气应急减排清单，将120家涉气工业企业、58家汽修厂和在建工地全部纳入减排清单，基本实现涉气污染源全覆盖。冬防期间，全县重度及以上污染天数共计5天，与去年同期相比减少24天。充分发挥铁腕治霾督办协调职能，严格落实建筑工地“6个100%”，严控渣土运输车辆沿路抛洒，对城区路段适时洒水、喷雾、冲洗作业。杜绝垃圾焚烧、开展秸秆禁烧、禁止燃放烟花爆竹等一

系列抑尘、降尘措施。扎实推进柴油货车和老旧燃气车辆淘汰工作，淘汰国三及以下运营柴油货车232辆。常态化开展散乱污企业综合整治，整治散乱污企业9户。持续推进清洁能源替代工作，完成“双替代”改造75025户。

【碧水保卫】2020年北洛河王谦断面水质年均值达到地表水Ⅳ类水质，符合省市考核要求。开展北洛河排污口专项执法检查，逐个排污口进行监测，摸清水污染防治工作现状，为北洛河水环境治理提供科学依据。启动城区污水处理厂（一期）提标改造工程，目前已完成总体工程量的90%。实施许庄镇污水归集工程，将镇区污水全部归集至城区污水管网，目前主管道已与城区污水管网的并网进水，支管网铺设已完成工程总量的70%以上。

【生态建设】组织实施天然林保护建设项目人工造林2000亩、封山育林4000亩，有序实施以沙苑生态保护和修复、台塬治理为主的绿化工程，使区域生态环境得到有效改善。印发《大荔县2020年农村污水治理工作方案》，包装策划的《大荔县2020年农村环境整治项目》，该项目已进入国家项目库，覆盖北洛河沿线10个行政村。

【污染减排、自行监测】累计完成登记管理类企业578家，配合市上发放排污许可证60个，市上下达本县5家重点减排项目均已完成，各项污染物削减任务已顺利完成。督促排污许可证发放企业在自行监测网站完善资料和数据。本县自行监测企业共计41家，本年度新增排污许可证企业16家，目前已全部完成注册以及监测方案的上传工作，数据联网率达到97%。

【生态环境监测】通过以训促练，以评促练，以学促练，坚持每月对执法案卷进行交叉评审、总结讲评及培训学习，切实提高执法人员的案件办理水平。开展涉气、涉水、涉土、涉声、涉VOC企业、重点行业等专项执法检查，多方面查找辖区内的环境质量问题及环境安全隐患，不留执法盲区。全年共受理各类环境投诉案件76起，其中12369热线电话投诉20起，微信及网络、电话投诉18起，上级督办（市12345）27起。查处76起，办结76起，办结率100%。

【疫情防控】组织执法力量进行现场检查指导，针对暂无处置能力的乡镇卫生院，协助联系有资质单位进行集中处理，确保了所有医疗废物得到安全妥善处置。每天掌握定点医院污水中余氯指标变化情况，利用网上在线监管平台，实时监控城区污水处理厂进出水水质指标，指导企业加强消毒、采取措施，确保治污设施正常运转运行和出水水质达标。疫情期间污水处理单位未出现水质超标的现象。建立24小时环保投诉咨询热线，及时回应社会关切，指导企业在做好疫情防控的前提下，加强污染治理设施的运维管理，通过网格化在线平台，对重点排污单位进行远程监控，确保疫情防控和环境保护“两不误”。疫情防控期间，积极推行“网上办理”审批模式，对于临时性的三类建设项目和医疗应急用于新冠肺炎疫情防控的相关项目，结合实际豁免或延缓办理环评手续。全年完成各类建设项目环评审批60个，其中采取承诺制审批8个，开辟“绿色通道”审查16个，完成建设项目环境影响登记表备案332个。

环境保护

大荔县环境保护局

书记、局长　王青亚（10月离任）
　　宋　斌（10月任职）
副　局　长　史红建　李伟平
副　书　记　赵世民
纪检组长　程荔英
总工程师　段立强
工会主席　党社九

【蓝天保卫】今年空气质量PM2.5平均浓度为45微克/立方米，同比降低14微克/立方米，低于年度考核目标6微克/立方米；优良天数共计264天，同比增加29天，年度任务完成率为96%。根据省厅通报情况，1—11月份，空气质量改善幅度居关中69个县市区第二，与去年同期相比改善显著。目前，县域内三家已完成污染治理设施改造升级工作，修订完善重污染天气应急减排清单，将120家涉气工业企业、58家汽修厂和在建工地全部纳入减排清单，基本实现涉气污染源全覆盖。同时，建立多部门联动机制，根据省市预判，及时启动应急预案，督促落实应急减排措施，有效降低了污染物排放强度。冬防期间，我县重度及以上污染天数共计5天，与去年同期相比减少24天。多次部署臭氧削峰工作，印发《关于全面开展臭氧防控工作的通知》《大荔县2020年臭氧污染管控工作方案》，以表面涂装、包装印刷和汽车维修等行业为重点，联合交通部门加强钣金喷漆企业挥发有机物的日常监管，确保其治理设施正常运行，达标排放。严格落实建筑工地“6个100%”，严控渣土运输车辆沿路抛洒，对城区路段适时洒水、喷雾、冲洗作业。杜绝垃圾焚烧，开展秸秆禁烧、禁止燃放烟花爆竹等一系列抑尘、降尘措施。扎实推进柴油货车和老旧燃气车辆淘汰工作，淘汰国三及以下运营柴油货车232辆。常态化开展散乱污企业综合整治，整治散乱污企业9户。持续推进清洁能源替代工作，完成“双替代”改造75025户。按照省市相关文件要求，配合做好辖区内镇级空气自动站点位确定工作，目前，选定许庄镇、朝邑镇、官池镇、赵渡镇为镇级空气自动站拟建设点位。

【碧水保卫】开展北洛河排污口专项执法检查，逐个排污口进行监测，摸清水污染防治工作现状，为北洛河水环境治理提供科学依据。启动城区污水处理厂（一期）提标改造工程，目前已完成总体工程量的90%。实施许庄镇污水归集工程，将镇区污水全部归集至城区污水管网，目前主管道已与城区污水管网的并网进水，支管网铺设已完成工程总量的70%以上。启动北洛河入河排碱渠水环境治理和北洛河（大荔段）尾水湿地项目，前期手续基本完善，项目投运后将最大限度减少入河排污总量，促进北洛河水质进一步好转。定期组织对重点涉水的污水处理厂开展执法检查，在城区和经开区污水处理厂进出水口安装在线监控装置，实时监控出水水质，确保出水稳定达标排放。

【净土保卫】制定《大荔县净土保卫战2020年工作方案》，开展土壤污染防治成效综合评估、土壤污染源头管控等工作，不断强化土壤保护力度。县人大常委会先后组织召开《土壤污染防治法》《固体废物污染环境防治法》知识讲

座，召开执法检查座谈会，积极配合市人大开展执法检查。对辖区内所有产废企业进行摸底排查，为申报登记工作打好基础，9 月底完成县域危废固废企业在线申报，顺利通过省市审核。开展固体废物污染防治专项执法检查，全年督促 4 家企业完成问题整改。严格按照建设用地土壤环境管理要求，联合自然资源管理部门对不符合要求的地块，一律不得进入用地程序。建立健全土壤环境保护工作协调机制，定期研究土壤污染防治突出问题，积极形成联防联控工作合力。对重点监控的放射源使用单位，坚持每季度检查一次，全年没有发生丢失、转移等重大辐射安全事件。对无证从事射线装置应用的单位责令限期办理辐射安全许可证，辐射安全许可证持证率为 98%。

【生态建设】组织实施天然林保护建设项目人工造林 2000 亩、封山育林 4000 亩，有序实施以沙苑生态保护和修复、台塬治理为主的绿化工程，使区域生态环境得到有效改善。印发《大荔县 2020 年农村污水治理工作方案》，包装策划的《大荔县 2020 年农村环境整治项目》，该项目已进入国家项目库，覆盖北洛河沿线 10 个行政村。

【环境监测】目前，累计完成登记管理类企业 578 家，配合市上发放排污许可证 60 个，市上下达我县 5 家重点减排项目均已完成，各项污染物削减任务已顺利完成。督促排污许可证发放企业在自行监测网站完善资料和数据。本县自行监测企业共计 41 家，本年度新增排污许可证企业 16 家，目前已全部完成注册以及监测方案的上传工作，数据联网率达到 97%。

【环境执法】通过以训促练，以评促练，以学促练，坚持每月对执法案卷进行交叉评审、总结讲评及培训学习，切实提高执法人员的案件办理水平。坚持每月开展“双随机”执法、定期进行交叉执法、突出环境问题多部门联合执法、不定期进行夜间突击执法等多种执法模式，对重污染问题严查重处，并及时向社会公开查处结果，达到查处一个，震慑一片的效果。开展涉气、涉水、涉土、涉声、涉 VOC 企业、重点行业等专项执法检查，多方面查找辖区内的环境质量问题及环境安全隐患，不留执法盲区。监管平台投入使用，利用无人机巡查执法，彻底解决执法人员短缺与监管任务繁重的矛盾，对突发环境应急事件的快速反应和统筹协调处理等方面起到重要的作用。建立接访、登记、批阅、办理、回复一站式服务。全年共受理各类环境投诉案件 76 起，其中 12369 热线电话投诉 20 起，微信及网络、电话投诉 18 起，上级督办（市 1 2345）27 起。查处 76 起，办结 76 起，办结率 1 00%。

【疫情防控】组织执法力量进行现场检查指导，针对暂无处置能力的乡镇卫生院，协助联系有资质单位进行集中处理，确保所有医疗废物得到安全妥善处置。每天掌握定点医院污水中余氯指标变化情况，利用网上在线监管平台，实时监控城区污水处理厂进出水水质指标，指导企业加强消毒、采取措施，确保治污设施正常运转运行和出水水质达标。建立 24 小时环保投诉咨询热线，及时回应社会关切，指导企业在做好疫情防控的前提下，加强污染治理设施的运维管理，通过网格化在线平台，对重点排污单位进行远程监控，确保疫情防控和环境保护“两不误”。疫情防控期间，积极推行“网上办理”审批模式，对于临时性的三类建设项目和医疗应急用于新冠肺炎疫情防控的相关项目，结合实际豁免或延缓办理环评手续。全年完成各类建设项目环评审批 60 个，其中采取承诺制审批 8 个，开辟“绿色通道”审查 1 6 个，完成建设项目环境影响登记表备案 332 个。

棚户区（城中村）改造

大荔县棚户区（城中村）改造事务中心

主　任　胡　明（10 月任职）

副主任　王宏敏（10 月任职）

赵　锐（10 月任职）

【概述】大荔县棚户区（城中村）改造事务中心（以下简称棚改事务中心）是根据《中共大荔县委机构编制委员会关于调整大荔县住房和城乡建设局所属事业单位机构编制的通知》（荔编发〔2019〕20 号），由原大荔县棚户区（城中村）改造办公室更名而来，为县住房和城乡建设局下属正科级公益一类事业单位，事业编制 11 名，设主任 1 名、副主任 2 名。棚改事务中心主要工作职责是：负责拟订上报全县棚户区改造工作的各类规划；负责配合相关部门争取中省市棚户区改造的政策、资金支持；负责指导棚户区改造项目策划、包装与招商工作；负责协调金融机构做好棚户区改造项目融资贷款工作；负责棚户区改造实施方案和征收补偿安置方案的预审、报审工作；负责配合财政部门做好棚户区改造资金的监管工作。

【项目实施】全面完成大华路绿化改造项目。紧抓春季植绿复绿的黄金时节，在加强对上年栽植绿化苗木养护管理的同时，投入物力、组织人力、倾尽全力，全面完成草皮铺设、苗木补植、步道建设、石材铺筑等尾留工程，共计铺设草皮 10 余万平方米，栽植树木 7000 余棵，铺装道路 8000 平方米，形成绿化、美化、文化的良好生态环境，进一步提升城市品位。同时，配套设置公厕、坐椅和垃圾箱，为市民休闲锻炼提供方便。为推进品质城市建设，对粮食集街商铺外墙、人行步道、路灯亮化等设施进行改造，使街道更加干净整洁，商铺更加规范，为后续品质城市建设打好基础。完成对农机公司危旧房屋拆除，并新建公共停车场一座，有效缓解本县东大街停车难问题。

【债务化解】积极联系财政部门，严格按照借款协议约定，按期偿还国开行和农发行的贷款利息和本金。2020 年，共向国开行偿还借款本息 3800 余万元。

【诉讼处理】积极应对被征迁户的赔偿诉讼，大华路棚改项目尾留 5 户被征迁户因其高额赔偿一直未达成协议，并向渭南市中级人民法院提起诉讼。渭南市中级人民法院于 2020 年 11 月 27 日对行政赔偿作出判决。

财政　税务

财　　政

大荔县财政局

局　　长　张晓民
副　局　长　杜　杰　张　仪
　　陆　峰
党委成员　党方民　季社峰
　　马小红
派驻纪检监察组长　常平安

【概况】年内全县财政总收入34535万元，较上年减收2095万元，下降5.72%。其中地方财政收入20137万元，同比增收782万元，增长4.04%。全县一般公共预算支出446363万元，占调整预算的99.19%，同口径增支48824万元，增长12.28%。

【重点支出】全年民生支出38.72亿元，占一般公共预算支出的86.75%，干部职工工资、政权机构运转、教育、“三农”、社会保障、脱贫攻坚等各项重点支出得到有力保障。洛滨小学、实验二小、城区污水处理厂提标改造、人民体育运动中心等一批重点民生项目相继完成，各项惠民政策得到较好落实。尤其在脱贫攻坚方面，中省市和县本级累计投入扶贫专项资金14435万元，“八个一批”相关行业部门扶贫领域资金58199万元，协调发放扶贫小额信贷资金1.77亿元，确保了各项扶贫政策及时落实。

【疫情防控】坚持人民至上，始终把人民生命安全和身体健康放在第一位，全面落实中省市疫情防控、复工复产决策部署，将疫情防控作为最重要最紧迫的工作。迅速建立疫情防控经费保障机制。按照特事特办、急事急办的原则，开通防疫资金拨付“绿色通道”，在确保上级防疫专项资金第一时间拨付的基础上，县本级累计拨付疫情防控资金480万元，有力保证了疫情防控工作顺利开展。积极落实中省市疫情防控财税政策。牵头出台应对疫情支持企业共渡难关12条政策措施，采取财政贴息补助、引导金融支持、减轻税费负担、实施稳岗就业等，帮助企业渡过难关，累计下达涉企资金5239万元，支持企业和个体工商户发展，推进复工复产、复商复市。

【经济发展】全面落实减税降费政策。加大减税降费政策宣传力度，指导企业和个人用足用活各项政策，通过多种途径申办纳税和税费减

免，落实增值税免征、企业和个人所得税免征以及增值税小规模纳税人税率调减和房产税、城镇土地使用税减免优惠政策，全年累计减免各项税费 3700 余万元，有效减轻企业负担。抓好直达资金使用管理。严格落实中省市直达资金管理规定，建立直达资金动态监控机制，督促推动项目实施，加快支出进度，尽早形成实物工作量，确保直接惠企利民。争取专项债券 7200 万元，全力支持推动本县职业教育发展。同时，中国纳米谷（渭南大荔）产业园基础设施建设等 48 个债券项目成功纳入省发改委专项债券项目储备库。支持农业农村现代化发展。新型服务“三农”模式产销一体化示范园建设加快推进；农投公司扶持的 20 个行政村壮大村集体经济试点项目相继落地实施；农担公司全年累计撬动支农信贷资金突破 9000 万元，启成担保公司全年累计撬动信贷资金 2600 余万元，为破解“三农”发展融资难题、促进小微企业发展提供硬支撑；电商产业园荣获“中省创业平台建设”奖励，成功对接全县 175 家扶贫产业园，全年农副产品销售额突破 1.5 亿元，为探索县域经济发展新模式提供有益借鉴。

【“三大攻坚战”】持续增加财政扶贫投入，确保各项扶贫政策及时落实。中省市及县本级累计拨付资金 12451 万元，有效支持全县大气、水、土壤等领域的污染防治工作，其中，7300 万元集中用于支持燃煤锅炉改造、煤改气、煤改电以及秸秆还田，促进治污降霾工作深入开展，全县人居环境得到有效改善和治理。严格落实隐性债务化解计划，强化目标责任考核激励，统筹各类资金资产偿还债务，圆满完成全县年度化解任务，债务率、风险率全市最低，全方位、动态化的债务管理格局更加牢固，在全省政府债务管理绩效评价中连续两年获得“一等”评价。

【财政管理】预算绩效管理系统、指标项目库建成启用，实施细则、工作流程、评价结果应用办法等日常管理机制全面建立；绩效评价范围拓展至全县 50%的镇办部门，共编报绩效目标项目 362 个，涉及资金 10.9 亿元，实现了绩效目标与预算同步下达，绩效评价质效同步提升，预算单位绩效理念显著增强，在 2020 年省对市县财政管理绩效综合考核中名列全市第一。建立国有资产管理情况报告工作机制，编制行政事业性国有资产管理专项报告，国有资产管理更加科学规范。积极推进预算管理一体化建设，预算编制、指标管理、国库支付、会计核算等核心业务系统全面上线运行，财政信息化支撑能力显著提升。健全完善 2017—2020 年扶贫资金使用管理四级台账，全面完成 2016—2020 年扶贫资金检查整改以及扶贫资产账务移交，实现对近 5 年来专项扶贫资金形成的资产、产业园的规范化管理和全方位监管。制定《大荔县加强机关事业单位工作人员退休审批及养老金发放管理五条措施》，明确单位工作职责，强化退休办理流程，进一步规范退休人员养老金发放管理。同时，非税暨票据管理一体化平台建设加快推进，政府采购、投资评审以及重点项目资金、民生资金等关键领域的财政监督持续发力，财政科学化、精细化、规范化管理水平不断提升。

2018—2020 年一般预算收入情况统计表

单位：万元

项目	2018 年	2019 年	2020 年
一、税收收入	15060	15619	16533
增值税	5931	7808	6046
营业税	55		
企业所得税	232	288	329
企业所得税退税			
个人所得税	508	336	382
资源税	125	92	108
城市维护建设税	914	997	793
房产税	268	219	262
印花税	331	252	311
城镇土地使用税	229	322	360
土地增值税	674	1068	1651
车船税	1698	1781	2146
耕地占用税	1027	174	1532
契税	3068	2278	2597
烟叶税			
其他税收收入		4	16
二、非税收入	4007	3736	3604
专项收入	899	952	964
行政事业性收费收入	1089	1232	1349
罚没收入	1629	917	854
国有资本经营收入			
国有资源（资产）有偿使用收入	249	237	407
其他收入	141	398	30
一般预算收入合计	19067	19355	20137

2018 年—2020 年一般预算支出情况统计表

单位：万元

项目	2018 年	2019 年	2020 年
一、一般公共服务支出	36773	40982	36855
二、外交支出			
三、国防支出		82	303
四、公共安全支出	13361	13900	13638
五、教育支出	79765	76028	76170
六、科学技术支出	496	373	859
七、文化旅游体育与传媒支出	2527	2342	10030
八、社会保障和就业支出	80292	87888	95219
九、卫生健康支出	50265	56658	46283
十、节能环保支出	13778	9788	21893
十一、城乡社区支出	41640	43413	16372
十二、农林水支出	58222	59241	79445
十三、交通运输支出	3215	13591	18612
十四、资源勘探信息等支出	2656	1338	2660
十五、商业服务业等支出	1111	813	1069
十六、金融支出			27
十七、援助其他地区支出			
十八、自然资源海洋气象等支出	2335	1609	1892
十九、住房保障支出	14740	13500	15540
二十、粮油物资储备支出	650	725	1816
二十一、灾害防治及应急管理支出		1588	2134
二十二、其他支出		500	140
二十三、债务付息支出	5247	3165	3383
二十四、债务发行费用支出	23	15	23
合计	407096	427539	446363

国家税务

大荔县国家税务总局

党委书记、局长　李晓煜

副　局　长　张建森　王润智
　　赵建新　张振民
　　张建锋　张谷宏

纪检组长　王献奇

【概况】2020年累计完成税收收入37370万元，完成各项基金及社保费等非税收入78551.07万元。

【疫情防控】2020年，新型冠状病毒肺炎疫情发生以来，认真落实疫情防控工作方案，充分发挥党委主体责任，重点围绕防、控两个环节，强化组织领导，成立疫情联防联控工作领导小组、两个临时党支部、两支党员先锋队，严格做好重点监控、值班安排、宣传劝导、督查巡查、定期消毒等工作，确保疫情防控工作常态化，筑牢防线不放松，全力以赴做好疫情防控工作。

【党建工作】充分发挥党建工作的引领作用，严格落实一岗双责，强化政治引领，切实增强“四个意识”、坚定“四个自信”，做到“两个维护”，把党的领导贯穿于单位工作各方面全过程；加强组织建设，推进支部标准化规范化建设，激发党员担当作为，开展以党员先锋队为主要载体的党员争先创优活动，充分发挥党员的先锋模范作用。坚持落实“三会一课”制度，坚持每周两学，采取党委理论中心组、各党支部集中学习和党员干部自学相结合，及时跟进学习习近平总书记来陕考察重要讲话重要指示精神、十九届五中全会精神，撰写学习心得体会309篇。

【减税降费】全县累计新增减税降费3839.36万元，其中：2020年出台的支持疫情防控和经济社会发展税费优惠政策新增减免2214.18万元，2019年年中出台政策在今年翘尾新增减免976.93万元，基本医疗保险减免380.65万元，非税收入减免39.70万元，失业保险减免71.47万元，工伤保险减免156.43万元。

【法治建设】法治建设方面，进一步完善税收执法公示制度、重大执法决定法制审核制度和执法全过程记录制度，在制度上形成“公示—审核—记录”的完整闭环，实现三项制度之间的无缝衔接；退税（费）管理方面，制定《退税（费）管理制度》，就政策性减免、多缴退税（费）等各项退税（费）审批程序予以明确；风险应对方面，加强风险应对过程监控，对各类风险任务进行跟踪督导和结果评价，全力做好风险应对及自然人电子税务局管理工作。

【纳税服务】先后开展“提服务　优环境　助复工”、落实减税降费专项服务、全县税务系统纳税人满意度调查等活动，以宣政策、送服务为主要内容，全面走访辖区所有企业纳税人和起征点以上的个体工商业户3425户，走访率实现100%全覆盖。全国第29个税收宣传月活动中，结合工作实际，聚焦2020年税收工作主题，认真部署开展税费政策“六进”“代表委员话税收”“税惠春风助复产”“明白卡进万家”等一系列活动。同时针对本县农村人口众多、医保费征收难度大的特点，精心组织拍摄以宣传医保费征缴工作为主要内容的百家

碎戏《春风暖万家》、短片《幸福花开别样红》，并在渭南市电视台等新闻媒体播放，拓宽税收宣传覆盖面，促进大荔县城乡居民医保费征缴工作进程。

【征管体制改革】为适应新形势新任务需要，更好推进税务系统放管服的不断深化，以“信用+风险”管理为主线，构建专业化、集约化、扁平化相结合的税收征管模式，全面推进完善纳税人分类分级管理试点工作。结合实际对纳税人和缴费人实施分类管理；推进“办审一体化”改革；进一步强化税收风险管理职能；科学分类税源，明确基础税源管理职责的基础上，探索基础税源管理任务“工单化”管理，取消税收管理员固定管户关系，减少重复劳动和不必要的消耗，提升工作效率。

【脱贫攻坚】扎实开展脱贫攻坚，全力冲刺脱贫攻坚最后关头。疫情期间，积极配合扶贫村开展摸排工作，设立 5 个疫情防控监测点，捐赠 84 消毒液、酒精、口罩等防疫用品，保障疫情防控期间村民的生活需求；积极协调电力等相关部门，为村变压器实施增容，确保村民用电安全；开展村组卫生大整治活动，经过认真排查筛选，共投资 10 余万元对 23 户贫困户房屋进行房屋改造粉刷，为村民营造安全舒适的生活环境；立足“一户一策”，在全面摸清户内情况，分析致贫原因，了解农户需求，找准发展瓶颈的基础上，因户施策，详细制定脱贫规划清单，做到“精准滴灌”，精准扶贫。

（霍佳瑶）

金融　保险

中国人民银行大荔县支行

行　长　魏　晟
副行长　杨　超　何永军

【机构设置】2020年内设职能部门三个：办公室、综合业务股、国库会计股。

【概况】2020年全辖各金融机构各项存款235.85亿元，较年初增加31.01亿元，增长15.14%；贷款余额85.09亿元，较年初增加5.91亿元，增长7.47%，有力支持地方经济发展。

【主要工作】以党的十九大精神和习近平新时代中国特色社会主义思想为指针，积极履行央行职责。支行党组高度重视，把学习宣传贯彻党的十九大精神和习近平新时代中国特色社会主义思想作为首要政治任务。制定《学习宣传贯彻党的十九大精神实施方案》，并通过党组中心组、职工大会、党员大会、收看上级行专题讲座、职工自学与答题、撰写心得体会、参加总行十九大精神学习远程培训等多种形式，学习贯彻党的十九大精神和习近平新时代中国特色社会主义思想，深入理解和准确把握十九大报告的丰富内涵和精神实质，做到学懂、弄通、做实。

【货币政策】认真履行基层央行职责，充分发挥“窗口”指导职能，召开专题会议，及时传达学习中央经济、金融工作会议精神，积极传导中央银行的货币政策意图，督促辖区金融机构全面正确地贯彻执行稳健中性的货币信贷政策，推动辖区经济金融平稳较快发展。修订完善金融机构支持县域经济发展考核奖励办法，督导金融机构落实新发展理念，主动优化信贷结构投向，促进县域经济发展转型升级和提质增效。改变银企对接会议的形式，组织政府部门、金融机构深入企业进行现场调研，面对面进行对接，切实解决贷款难和难贷款的问题。

【脱贫攻坚】认真贯彻落实中省市以及人民银行脱贫攻坚会议精神，在上级行的精心指导下，立足县域实际，充分发挥人民银行职能，引导金融机构加大扶贫工作力度，助推全县贫困群众加快脱贫致富步伐。全县涉农金融机构纷纷发挥自身业务特色，形成金融支持脱贫攻坚的强大合力。农业银行的整村推进模式；邮储银行的“基层党支部+银行+贫困户”的模式；信用联社的4321精准扶贫模式、“产业扶

贫”贷款模式、倍数效应扶贫模式等，为贫困户贷款精准投放搭建良好的平台。同时做好金融扶贫领域专项治理工作，支行成立金融扶贫领域专项治理工作领导小组，制定工作方案，从指导思想、时间安排、治理内容、工作措施等方面进行安排部署，对专项治理工作进行自查自纠，确保专项治理工作的有效开展。

【“两综合、两管理”】坚持每季召开“两管理、两综合”工作会议，对季度工作开展情况进行总结通报，指出存在问题，对下季度工作进行安排部署。对 2019 年度金融机构执行“两管理、两综合”情况进行综合评价，在各职能部门提交的评价得分的基础上，按照金融机构考核评价管理办法对金融机构进行综合得分，按照得分多少确定评价等次，同时将各金融机构的评价结果及时向其上级行反馈。严格执行重大事项报告制度，要求金融机构严格执行《中国人民银行大荔县支行金融机构重大事项和重要信息报告制度》，发生重大事项及重要信息及时报送。

【支行发展】国库核算系统整体运行稳定，基础工作得到进一步夯实，确保全年国库资金安全高效使用；依托陕西省商业银行代理国库业务非现场监管考核评价系统，完成对县域各商业银行 2019 年代理国库业务非现场监管业务的评价工作。履行支付结算工作职责，通过合理兼岗，明确责任，确保支付结算渠道畅通和资金安全。按要求完成标准化建设的软、硬件设施配备，完成内控制度修订工作，ACS 营业网点标准化的等待验收通过。在中支举行的支付结算知识竞赛中，获得团体一等奖。提高单位银行结算账户服务效率，营造辖内优质的营商环境。支行深入推进国务院“放管服”改革和人民银行总分行、陕西省委省政府优化营商环境的工作要求，提高思想认识，彻底改变作风观念，引导辖内银行机构主动适应新形势新要求，为企业提供优质、高效的金融服务，营造优质的营商环境。做好辖区纪念币兑换监督工作；特殊污损残损币的兑换工作；辖内假币收缴工作。依托新的反洗钱考核评级指标标准和总行反洗钱管理信息系统，完成对辖区金融机构 2019 年度反洗钱工作的考核评级工作，从而促进反洗钱工作开展。严格按照查询工作的规定做好企业和个人的征信查询工作，全年共查询企业征信 282 家，个人征信 18249 人。调研信息工作成绩突出，全年向《金融时报》、渭南日报、渭南新闻网等媒体持续投稿，以便及时反映地方经济金融动态。

【金融稳定】按照“一行一策”要求，制定《大荔县风险化解和处置方案》，通过加强风险监测管理、掌握风险底数。强化舆情管理、防止声誉风险，时刻关注农村信用社风险情况，针对农村信用社主要监管指标严重不达标的情况，及时采取相关措施，及时向农村信用社发出风险警示函，并对其主要负责人进行约见谈话，要求信用社制定切实可行的措施，化解其经营风险。坚持按旬、按月、按季对主要经营指标进行监测，及时分析农村信用社的风险变化情况，提出相应的应对措施。监管专员按月深入信用社进行现场监管，对主要监管指标的执行情况进行现场核查，提出相应的化解措施。

【普惠金融】成立组织，制定工作方案。按照“一行一特色”工作要求，支行成立了普惠金融工作领导小组，由分管副县长任组长，人行、金融办负责人为副组长，县域金融、保险、证券部门负责人为成员。领导小组下设办公室，办公室设在人行，主任由人行分管副行长兼任，负责普惠金融日常工作。召开普惠金融工作推进会，制定《普惠金融——大荔在行动》工作方案，并制作普惠金融工作专题片。按照三年规划开展 9 个方面工作，引导金融机

构灵活运用信贷政策，创新信贷产品，精准施策，突出各金融机构“一行一特色”，重点支持涉农行业、产业，让普惠金融惠及更多的老百姓。建设普惠信用体系，加强农村信用体系的建设和完善，引导金融机构根据农户综合信用评级结果实施差别化信贷措施，提高农户信贷可得性；积极推进信用重建，针对有发展生产意愿和能力的失信贫困户，构建农村信用普惠及失信贫困户信用重建机制，使其重新获得贷款发展生产，改善自身征信状况。开展形式多样的普惠金融知识宣传活动。利用 3 月 15 日消费者权益保护日、电信日、6 月 14 征信记录关爱日、9 月金融知识普及月等节点，组织全县金融机构，抽调业务骨干、志愿者组成宣传队伍，吸收金融办管理人员、西安分行驻大荔扶贫工作队、大荔县法院金融法庭执法人员作为打击非法犯罪宣传的新成员，针对不同地区和人群，区分运用不同宣传渠道和形式，使宣传“贴近基层、贴近群众、贴近生活”，切实推动宣传教育进机关、进工厂、进学校、进社区、进村组、进家庭，初步形成多层次、立体化、全方位的宣传格局。农村支付环境得到有效改善，结合大荔辖区实际实施农村支付“互联网+”建设工程，健全和完善农村支付服务体系，全县共布放 ATM 机 135 台，POS 机具共 549 台；银行业存款类金融机构网点数量 73 个，助农取款服务点支付业务笔数 18.4 万笔，农村惠农支付点实现 134 个行政村全覆盖，人民银行支付系统接入率 100%，实现支付无障碍。

【廉政建设】通过集中学习和远程培训、典型案例警示教育，使大家树立底线意识和红线意识，做到警钟长鸣；每逢节假日，支行纪检组均对贯彻落实中央及上级行党风廉政建设及纠“四风”转作风精神进行强调，采取有效措施，早部署、早预防、早提醒，确保干部职工廉洁过节；加强一条例一准则贯彻落实，深入落实“两个责任”，强化监督执纪问责，强化责任担当，推进岗位廉政风险防控机制建设，为支行健康发展提供坚强保障，确保全年安全无事故；认真开展员工风险行为排查、离退休人员金融违法违纪行为和加油卡管理自查，做到全覆盖无死角。

中国银行大荔县支行

行　长　薛宗胜
副行长　左校强　上官永前

【概况】中国银行股份有限公司大荔县支行成立于 1993 年 12 月，是国有股份有限公司，以“建设新时代全球一流银行”为目标，全力服务地方经济建设。内设综合管理部，履行行长办公室和业务发展部两项职能，下辖支行营业部、北大街支行和北门口支行，实有员工 36 人。机关驻县城洛滨大道财金大楼东侧。2020 年末各项存款余额 183464 万元，较年初新增 32577 万元；其中公司存款余额 32506 万元，较年初增长 5737 万元；个人存款 150958 万元，较年初增长 26840 万元。

【主要工作】近年来，支行承担全县逾 20 余万张社保卡的发卡激活重任，针对此项业务量大、人员面广等特点，行领导高度重视，通过组建专业团队、设置服务专区、采购社保卡制

卡机、超过百人次的上门下乡服务等种种贴心的举措，赢得百姓的真诚赞誉。

【疫情防控】自新冠疫情突发以来，支行全员能够有条不紊、各司其职，在营业期间，能够严格按照市行相关规定做好健康自查报送及网点消杀工作，确保经营管理工作正常进行。疫情期间，能够克服困难，主动作为，开通金融服务绿色通道，积极联系省、分行条线部门，确保各类资金能够及时到账，为本县疫情防控做好金融保障。

【普惠金融】机构负责人对本机构普惠金融业务负第一责任，每月召开一次普惠金融专题会议，听取和研究普惠金融发展措施；积极与普惠小微客户进行访谈，了解客户、市场需求，提升“三农”领域小微企业金融服务质效，确保全面完成普惠金融各项监管指标与信贷计划。

【脱贫攻坚】今年年初，为包联扶贫村苏村镇洪善村黄花菜种植加工项目董文武专业合作社捐赠 7 万元产业扶持资金，这是渭南中行系统内唯一一家争取到省上扶贫资金的县域支行，该笔资金用以为扶贫户年终分红，有力推动洪善村扶贫攻坚工作。

【金融服务】11 月，为进一步促进金融企业服务当地经济发展、提升企业服务质量、增强人民群众对金融企业的满意度，充分发挥人民政协民主监督职能，县政协对含中国银行在内的 6 家金融单位进行民主评议，经过评议，中国银行大荔县支行被评为优秀单位，并得到来自省、市、县各级政协委员及代表对支行工作的肯定。

中国工商银行大荔县支行

行　长　李　宏

副行长　王行兵（6 月离任）

　　张国杰（6 月任职）

　　奚明超

【贷款投放】累计投放贷款 45 笔 1319 万元。办理经营快贷业务 3 笔，投放金额 190 余万元，为个体工商户、小微企业解决融资难问题，助推小微商户发展成长。因不良贷款等原因，上级行取消本行与所有合作机构按揭贷款资质后，积极联系县公积金中心，开办住房公积金委托贷款业务。截至 11 月中旬，共发放委托贷款 42 笔，投放金额 1129 万元。同时向个人客户累计发放个人信用消费贷款“e 分期”718 万元。虽然信贷投放资质未解锁，但在 8 月上级行通过直营方式，对碧桂园、龙记等楼盘进行直营按揭贷款共 51 笔，贷款金额 1000 余万。

【不良贷款】经过一年来的不良贷款清收，截至 2020 年 11 月中旬，共起诉借款人 73 户，恢复执行或申请强制执行 112 户，申请支付令清收 287 户（其中信用卡 235 户、个人房贷 52 户），申请实现担保物权 5 户，起诉法人客户 1 户（陕西博农农资），处理被诉案件 2 件，提交异议答辩状 5 份，处理省行投诉事件 1 起，共清收结清贷款 59 户、收回现金 3618 万元，催收正常 53 户、收回现金 672 多万元，扣收扣划行内外各类款项 1160 多万元，拍卖抵押物 14 处，收回现金 2097 万元，另有存在问题项目外的其他借款人已陆续还款。存在问题的

11个项目贷款也正在逐步得到解决，其中东府印象、同州印象、鸿基新天地等部分项目已基本解决，一年来收回现金总计超过5000万元。截至11月中旬，押品已拍卖成交但拍卖款未划回入账的仍有4笔，金额441万元，网上正在拍卖的押品3处。按照国家“让利于民”的政策总基调，依据总、省行工作安排，通过核销方式对德飞新能源2.3亿、金紫阳6800万进行核销处置。截至10月末，各项存款余额13.3亿元，较年初净增5千万元；各项贷款余额6.74亿元，较年初减少1.72亿元，其中公司贷款余额2.82亿元，个人贷款余额3.92亿元；存贷比50.68%。法人客户不良贷款已基本处置完毕；个人不良贷款余额6656万元，较年初减少486万元，不良率16.99%。

【脱贫攻坚】按照县扶贫办工作部署，承担大荔县安仁镇伏坡村6户贫困户的扶贫工作任务。在扶贫过程中，包联干部先后多次参加县、镇政府召开的扶贫工作会议，扶贫工作领导小组深入安仁镇进行调研，与安仁镇分管干部、小坡村党支部书记、村长深入交流，对小坡村的扶贫、脱贫工作和包联的6户贫困户致贫原因进行分析，按照“一户一策”原则逐户制定脱贫计划。联合县扶贫办和乡镇对贫困户危房进行改造，对符合要求的贫困户提供养、种植资金技术支持，为有务工能力和意愿者帮助介绍工作，充分调动贫困户自身能动作用，从根本上带动贫困户实现脱贫。

【疫情防控】面对疫情防控的严峻形势，坚决执行县委、县政府及上级行党委对疫情防控工作的总要求，成立由行长任组长、各班子成员各部门负责人为成员的疫情防控领导小组，将全行党员干部组织起来，分别成立各片区临时支部并组成防疫巡查值班党员先锋队，制定巡查安排表，明确巡查责任，班子成员每天带队对辖内网点及家属区全覆盖巡查，督导疫情防控工作。持续做好网点场所消毒、员工防护管理，客户防疫服务等各项防疫工作，确保能够及时妥善处置疫情突发情况，保障员工、客户生命健康。同时，主动上门对接县域各学校，成功给实验幼儿园、红楼小学、仁厚里小学、云棋小学、婆合小学等学校免费提供校园防疫系统，受到县教育局和学校的高度赞扬。在疫情防控最关键时刻，第一时间为县疾控中心、县妇幼保健院免费上线“新冠肺炎防控应急物资管理系统”，此系统在全省是第二家、渭南地区首家，及时为疫情防控工作提供有力的系统平台支持和结算服务。并向县妇幼院616名医护人员免费赠送人均保额20万元的防疫险，总保额达1.23亿元，进一步深化银政银医合作关系。

【优化营商】积极为县域企事业单位、小微企业及个体工商户提供优质金融服务，不断优化营商环境。截至11月中旬，新开对公结算账户210户，主要措施：开设对公客户绿色通道，为对公客户提供优先服务，提高对公客户办事效率，减少等候时间。做好与政务大厅、市场监督管理局的对接，为新注册的企业提供一站式开户服务，让客户少跑路。为对公客户提供上门服务，解决客户在日常结算、企业网银、代发工资、投资理财等方面存在的问题。

中国农业银行大荔县支行

行　长　成天宏
副行长　王明山　李勤亮　樊喜丰
　　孙　莹

【经营实绩】年末各项存款日均余额376568万元，较年初增加42453万元；时点余额400248万元，较年初增加53698万元。各项贷款余额110037万元，较年初增加13189万元。实现中间业务收入997万元，实现净利润4473万元。

【服务“三农”】年末农户小额贷款余额26549万元，较年初净增6972万元。其中：惠农e贷余额25631万元，较年初净增10217万元。精准扶贫贷款余额583万元，较年初净增378万元，带动1300人脱贫。

【党建工作】深入学习习近平新时代中国特色社会主义思想，积极开展“筑梦新时代、奋斗新征程”活动，织全体党员集中观看《榜样4》《八佰》等视频电影，组织全体员工赴杨震纪念馆和扶眉战役纪念观接受红色教育，强化党员和员工的廉洁从业和担当意识。组织开展党委书记讲党课、缴纳党费、重温入党誓词等丰富多彩的党建活动，进一步增强“四个意识”、坚定“四个自信”、做到“两个维护”；及时成立疫情防控工作领导小组，制定防控工作实施方案，组织学习习近平总书记关于统筹推进疫情防控和经济社会发展的重要讲话精神和上级行关于疫情防控、金融服务工作的安排部署，确保重大部署得到全面落实。

【风险管控】扎实推进控险案防工程，深入整治重点领域风险，及时查堵各类风险隐患。全力做好扫黑除恶专项斗争、反洗钱预警核查、员工行为管理等工作。

中国建设银行大荔县支行

行　长　索亚雄
副行长　闫王杰（8月离任）
　　刘　栋（8月任职）

【机构设置】现有员工22人，设营业部、客户部、办公室，办公地点设在大荔县城关镇花城路4号，为进一步方便客户提升客户满意度，在支行设有附行式自助银行一处，营业大厅配备智慧柜员机5台，离行式自助银行一处，地点在大荔县城关镇春江路渭北中心医院门东。

【业务指标】2020年末各项存款余额达92443.28万元，贷款余额达到71995.71万元，较年初新增17847.55万元，其中对公条线普惠金融贷款较年初新增1852万元，个人条线普惠贷款较年初增长1842.06万元，个人住房贷款投放22430.18万元，存款、贷款新增位居当地同业名次朝前；全年实现利润138万元；开立对公账户251户、销户122户，账户净新增218户，结算卡204张、企业短信156户、账单自助客户204户，有效个人客户新增

16039余户，储蓄卡新增15791张，信用卡新增2608张，手机银行客户10965户，发放各类消费贷款629.57万元，个人商户新增389户，ETC发卡650张。

【内部管理】将党建工作与业务开展紧密结合，充分发挥党员先锋模范作用，要求党员身先士卒，多承担任务指标，率先完成任务，以带动全行员工的积极性。牢固树立“以客户为中心”的服务理念，规范服务工作，提升服务水平，建行社会认可度不断提高；积极参与社会公益事业，认真履行社会责任；积极搭建服务平台，发挥建行优势，服务社会大众；党风廉政建设不断加强；加强内部管理，积极打造平安建行。

【宣传活动】3月15日开展“金融消费者权益日”宣传活动，现场接受宣传群众300人，散发宣传资料300份，短信发送宣传200余人次，微信推送200余人次，社会反响良好。6月12日开展“普及金融知识，守住‘钱袋子’”为主题的宣传活动，重点宣传非法集资、网络传销、银行卡、假币等涉金融领域犯罪相关知识，与广大人民群众分享个人金融、征信等相关信息保护，防范网络电讯诈骗知识和自救技巧，有序推进消费者权益保护宣传教育。

中国农业发展银行大荔县支行

行　长　王　宁
副行长　李　简　孟　杰

【机构设置】农发行大荔县支行成立于1997年，现在的业务支持范围包括：政策性贷款、项目贷款、办理由国务院确定、中国人民银行安排资金并由财政予以贴息的粮食、棉花、油料、猪肉、食粮等主要农副产品的国家专项储备贷款；粮、棉、油收购和调拨贷款；棉麻系统棉花初加工企业的贷款；政府财政支农资金的代理拨付；为政府设立的粮食风险基金开立专户并代理拨付；业务范围内开户企事业单位的存款；开户企事业单位的结算；代理保险业务；粮棉油产业化龙头企业贷款业务；农村基础设施建设贷款业务；农业综合开发贷款业务；农业生产资料贷款业务；咨询顾问业务；经中国人民银行监督管理委员会批准的其他业务等。县农发行内设二部一室，即信贷业务部、会计结算部、办公室，现有在岗员工12人。

【概况】年末各项贷款余额58659.05万元，较年初增加29780万元，各项存款余额26031.07万元，较上年末增加18653.08万元，增幅252.8%。清收财挂欠息689.73万元。在新冠疫情期间，积极支持企业复工复产，保障人民群众基本物质生活需求，共计投放贷款3.25亿元，其中扶贫贷款3.22亿元。

【重点工作】围绕乡村振兴战略、美丽乡村建设、粮油收购信贷资金供应等工作，积极配合县政府齐心协力做大量工作，客户营销取得历史突破。本行向政府及相关部门宣传信贷政策，商谈项目对接，并多次召开项目营销推进会，全力服务城乡发展一体化及国家区域发展战略。为改善人居环境，提升城市形象积极与县政府沟通对接，密切合作。继续强化信贷支农，正确处理保收购与防风险的关系，全力做

好粮食收购工作的同时，重点加强基础设施中长期贷款营销工作。确保粮棉油收储信贷资金供应和管理不出大的问题，支持县域城镇化发展一体化要有新成效，不良贷款力争保持“双降”，经营效益稳步提升，坚决杜绝各类案件的发生，全力抓好党建工作。

中国长安银行大荔县支行

行　长　张　鹏
副行长　唐学均

【概况】长安银行股份有限公司大荔县支行于2016年5月25日正式开业，营业面积748平方米，上下两层，位于大荔县花城路，周边有工行、建行、农村信用联社等金融单位。现有员工15人，其中管理人员2人（正副行长各一），男性员工3人，女性员工10人，其中中共党员4人。由两部一室即业务拓展部、综合管理部、营业室构成。是大荔县唯一一家股份制商业银行。

【经营情况】截至2020年12月末，各项存款43306.90万元，其中储蓄存款33485.19万元，对公存款9821.71万元，贷款余额10598.08万元（其中小企业贷款701万元，个人消费贷款9897.09万元），银行卡12575张，电子银行7983户，微信绑卡4163户，惠农网点16家，惠农储蓄存款7870.33万元。自动取款机1台，存取一体机1台。

【主要工作】支行秉承“诚信、创新、稳健、人本”的发展理念，紧扣“服务中小企业、服务城乡居民”的市场定位，积极发展小微企业金融服务业务，加强银税互动，服务实体经济，为优质纳税客户提供“优税E贷”线上纯信用贷款，并向广大群众宣讲金融知识，形成以长长卡、“长盈、长盛”理财产品和“安鑫宝”、长安云闪付、e长安电子银行等互联网金融产品为代表的特色业务体系。积极创新普惠金融，在农村开设惠农支付服务点，加大惠农支付点的建设。设立惠农支付网点16个，极大地方便农村客户，结合“长乐贷”产品推动惠农业务快速发展，形成城乡金融服务，大力推进农户贷款业务健康发展，有效地支持地方经济。

大荔县农村信用合作联社

党委书记、理事长　李建忠
主　　任　雷百平
纪委书记　赵博锋
副　主　任　吉　云

【业务经营】各项存款余额916741万元，较年初增加95026万元，完成审计中心任务的164%。其中：对公存款余额46824万元，较年初增加803万元；个人存款余额869917万

元，较年初增加 94223 万元。各项贷款余额 416774 万元，较年初减少 7222 万元。其中：票据转贴现余额 137544 万元，较年初减少 5887 万元；实体贷款余额 279230 万元，较年初减少 1334 万元，（考虑 9 月 27 日置换 73031 万元，实际较年初增加 71697 万元，完成审计中心下达任务的 178%）；农户小额信用贷款余额 94665 万元，较年初增加 25404 万元。社内管户到期贷款全年逾期 5539 万元，综合收回率为 91.3%，其中当月逾期 463 万元。表内不良贷款余额 22792 万元，较年初下降 48138 万元，不良贷款占比 5.47%，较年初下降 11.26 个百分点。表外不良贷款余额 60862 万元，全年累计收回 2378 万元，完成审计中心下达任务的 100.76%。风险统筹基金置换贷款余额 71898 万元，累计收回 1133 万元，完成审计中心下达任务的 101%。实现营业总收入 36919 万元（贷款利息收入 17764 万元，资金营运收入 18884 万元，手续费及佣金收入 271 万元），较去年同期多收入 2629 万元，其中营业收入 36872 万元，营业外收入 47 万元，净利润 1359 万元。新增互联网数字银行有效客户 27468 户，完成年任务 17600 户的 156.07%，活跃度 10.24%；新增聚合支付有效商户 6453 户，完成年任务 6190 户的 104.24%，活跃度 68.49%；全县 ETC 安装激活 1884 台，完成年任务 1620 台的 116.29%；全县拓展场景业务 299 户。

【疫情防控】疫情防控期间，领导干部率先垂范，靠前指挥，亲自调度部署。各支部书记能够积极落实党委部署，组织党员下沉社区，站岗值守，以各具特色的工作举措践行初心使命，让党旗始终飘扬在疫情防控前线。党员职工 420 名先后多次共捐款 75286 元，捐款率达 100%。

【学习教育】巩固深化“不忘初心、牢记使命”主题教育成果，围绕学习贯彻习近平总书记来陕考察重要讲话精神、党的十九届四中、五中全会精神，在强化政治意识、思想意识上“使劲”，在落实党内规章制度上“用力”。

【脱贫攻坚】开展班子成员带队驻村，以小分队形式轮流开展“驻村作战”，确保脱贫攻坚落实落细，加强与包联贫困户联系，做好帮扶政策宣传，及时调整帮扶措施，确保“一户一策”精准帮扶的准确性、有效性、针对性；抓实抓细农村人居环境提升和帮扶户思想观念转变工作，加强与帮扶户交流沟通、思想疏导，让帮扶户的思想从“让我做”转变为“我要做”、从“带着干”转变为“主动干”。入户走访 28 人次，收集帮扶户需解决问题 6 件，正在解决问题 4 件，持续用力、久久为功，为实现大荔高质量脱贫贡献微薄之力。

【工作措施】精准发力，善用政策，助力民营企业健康发展。专门成立小微企业贷款中心，发挥专营优势，用足用活人民银行再贷款政策，主动上门服务，分户施策，积极联系有效信贷需求的小微企业，当年累计发放普惠型小微企业法人贷款 12 户 3940 万元；发放小微企业主贷款 21 户 1053 万元；发放个体工商户贷款 746 户 17218 万元。加强沟通联系，提供优质高效金融服务。对于已授信客户，按照实际用款合同约定数额，足额发放贷款，做到“不断贷、不抽贷”；对受疫情影响的小微企业及个体工商户贷款做到应延尽延，当年累计延期贷款本金 4626.6 万元。

【服务质效】通过强化优质文明服务，打开组织资金新局面。提升柜面服务质效，重点对村镇干部、瓜果代办等进行营销，提前走访种植大户，做好存款、授信预约，稳定储源。强化综合营销理念。充分运用瓜果上市的有利时机，将组织资金及电子银行业务综合营销，解决农户在支付结算过程中遇到的实际困难，同时增进与客户的联系，从源头上掌握资金流

向，推动资金组织工作。加强与政府部门协调沟通，争取政府政策支持，进一步扩大代理资金范围，当年代理项目达到 50 个，代理资金 4.8 亿元，有力保证惠民代发业务的拓展。

【精准营销】依托辖内产业抓龙头企业、设施农业，做实贷款精准营销。针对冬枣交易市场、蔬菜基地、养殖业等产业区域，全力推进个体工商户和小微企业贷款投放。履行社会责任，抓好“创业促就业”担保贷款及“扶贫贴息贷款”投放工作。当年累计发放创业促就业贷款 292 笔 2291 万元，累计发放扶贫贷款 4652 笔 16804.65 万元。争取人行扶贫再贷款政策，落实中省市以及上级部门的“六稳六保”相关工作措施，累计发放符合人行再贷款政策的农户小额贷款 3.15 亿元，受到当地政府及人民银行的充分肯定。紧扣居民消费升级需求，开展全员营销，依托“专营、专业、专注”的择优推荐模式，逐步推进线上贷款，做好“家福贷”“市民 e 贷”等线上贷款营销，提高信贷管理水平和风险防控能力。

【不良贷款】统一思想，明确目标，定期预警，按期提示。积极探索表内外不良贷款清收的切入点和着力点，每月通过 OA、微信群、现场督导和电话督促等形式，营造浓厚的清收氛围，成效显著，有力地弥补表外不良清收短板。内外兼收，深抓“内清”。严格按照省联社 2020 年内部职工清理文件要求，坚持刀口向内，稳步推进内部职工不良贷款专项清理工作，截至 12 月 20 日内部职工不良贷款余额 10.17 万元。依法清收，发挥敲山震虎作用。积极建立依法清收机制，进一步拓宽清收渠道，通过依法诉讼、申请执行进行司法清收，达到“清收一批，震慑一片的效力”。全年通过司法清收渠道现金收回不良贷款 1073 万元。处理好高风险机构处置化解后续工作。坚持“稳中有进、精准拆弹、标本兼治、守住底线”，充分调动一切有利资源，摸清风险底数，争取各方落实风险处置责任，加大对风险处置化解能力，确保高质量完成高风险机构处置化解完成阶段性工作。

【电子银行】在辖内网点组织开展助农 E 终端换新钱活动，利用春节有利时机，组织网点下乡入村利用 E 终端刷银行卡、手机银行扫描二维码等方式兑换新钱，既改变了以往的传统换钱模式，又宣传电子银行业务知识，使村民足不出村就能换到新钱，受到了村民的一致好评。有力开展金融服务进社区、进村部、走村入户普惠金融宣传活动，为群众代缴养老保险、医疗保险，开展反洗钱、金融风险等金融知识宣传。

【廉政建设】党风廉政建设扎实开展，各项工作措施落实到位。廉政责任实现全覆盖，中层管理干部廉政档案逐步完善，清廉文化建设顺利开展，党风廉政教育达到常态化，聘任社会义务行风监督员完善社会监督体系。强化执纪问责，营造风清气正的经营环境。深入贯彻中央“八项规定”精神，坚决纠正“四风”，抓住选人用人关键环节，加强日常监督，强化监督执纪，重拳出击，对触犯国家法律和涉及违规发放贷款的责任人进行严肃问责，其中通报批评 6 人，经济处罚 9 人 12500 元，行政警告处分 6 人，记过 4 人，撤职 1 人，降职 1 人，留用察看处分 9 人，开除 8 人，党内警告 1 人。建立信访工作责任制、首问负责制、限时办结制、年末清零制等工作机制。同时与各网点签订《信访维稳责任书》36 份，建立奖惩机制，将信访维稳工作纳入党风廉政建设、全年经营目标考核之中；全年接访 136 起，处置 43 起，综合处置率为 32%。

中国人保财险股份有限公司大荔支公司

中国人保财险股份有限公司大荔支公司

经　理　杜　伟

副经理　穆军义

【概况】2020年各项保费收入9392万，同比增长5.25%，增量保费468.36万，市场份额40.00%。其中车险保费收入7120.65万，同比增长12.8%，增量保费807.98万，市场份额41.4%。家用车完成2741.44万，同比增长38.45%，增量保费761.18。营业性货车2872.62万，同比减少20.74%。农险保费收入1582.91万，市场份额32.9%。商业非车险688.5万，市场份额47.3%。

【赔付情况】2020年，全险种赔款6813.51万，同比增长1.81%，其中车险赔款5493.88万，同比增长24.32%。非车险赔款1319.62万，同比减少41.95%。其中农险赔款1069.60万，同比减少18.66%。

【农险发展】加大农险宣传方面的投入，积极为农业保险营造声势，走村入户开展宣传，利用镇政府这个平台，提高知名度，积极联系政府部门，以服务促宣传，通过积极高效、准确的理赔服务获得农民的认可，通过宣传和过细的承保推动工作，使2020年农业保险共承保小麦18.73万亩，保费280.94万。承保玉米18.31万亩，保费274.64万。大棚0.8万亩，保费318.38万。能繁母猪5.28万头，保费290.39万。育肥猪1.33万头，保费53.28万。奶牛0.91万头，保费365.28万。

（李若蕾）

中国人寿保险股份有限公司大荔支公司

中国人寿保险股份有限公司大荔支公司

经　理　刘　军

副经理　寇四军　辛　娟（女）

【业务发展】2020年，全年实现保费收入11950万元。其中：个险渠道全年期交保费11628万元，十年期及以上期交保费1338万元，标保1250万元，短险保费446万元，续期保费9726万元；银保渠道首年期交112万元，其中十年期及以上完成76万元，短险保费3.55万元；团险渠道共完成保费210.13万元，分项业务为：学生险72.48万元，计生险40.34万元，法人业务43.25万元，老龄险17.17万元，农村小额保险5.96万元，卡折及其他30.8万元。

【队伍发展】2020年，大荔公司个险渠道期初人力280人，年度新增160人，离司180人，期末人力260人，新晋组经理6名，新晋金质组经理2名，新增授权导师18名。银保渠道实现新增人力60人，准组经理1人。团险渠道销售人力共有9人，其中主管3人，综拓人员1人，销售人员5人。

（张　玲）

邮电　通讯

邮　　政

大荔县邮政分公司

经　理　苏江涛

副经理　程文军

【概况】中国邮政集团公司陕西省大荔县分公司下设综合办公室、市场经营部、代理金融业务部，全县共 15 个营业支局网点，6 个代办所，1 个邮件处理投递班，全局职工 156 人。县内设自办汽车干线邮路 3 条，城乡投递路段 50 条，担负着全县 2 个街道办和 15 个镇，23 个社区，272 个行政村用邮普遍服务。建成 160 个村级农村便民服务点，延伸最后一公里服务。

【业绩】邮政储蓄存款规模达到 37 亿元，年代理保险突破 6 亿元。包快寄递农副产品 213 万件，为农副产品电商外销做出一定贡献。

电　　信

中国电信股份有限公司大荔分公司

总 经 理　张瑞萍（女）

副总经理　何庆刚　于　岚

【概况】2020 年，现有员工 170 名，下辖综合办公室、营销支撑中心、维护支撑中心；划小改革后成立 16 个划小单元，包含 7 个农村支局、3 个城市支局、核心商圈、开放渠道、自有营业厅、政企三个中心以及 40 个五级片区。

【经营发展】2020 年收入完成率 109.41%，同比增长 16.84%；5G 有效用户到达 17.32 万户，移动过网份额到达 33.83%；宽带有效用户到达 9.9 万户，完成全年目标的 124%，到达份额为 56.04%；天翼高清有效用户有效到达 9.69 万户。

【通信网络】2020 年新建 5G 基站 52 个，农村

新建基站 15 个，城区大流量社区和医院新建室分 2 处，新增点位 560 个，基站硬件总投资 3860 万元。另一方面为来年 5G 基站做准备，大荔新建设计集约化机房 1 处，云平台综合化机房 1 处，已经初步投资 200 万元，基站建设合计投资 4060 万元；2020 年 FTTH 光宽及线路方面完成投资 615 万元，改造 38 项工程，LTE 基站建设配套线路成环 5 项。

【风险管控】加强实名制落实工作，定期对全渠道实名制检查；配合网信办落实相关用户信息安全要求；组织全员学习相关信息安全知识，提升员工安全意识；加大欠费管控，定期对当月未收回大额欠费及高值用户小额欠费进行派单下发，专人催缴，确保颗粒归仓。

【安全管理】全面落实“安全生产月”活动，强化员工安全意识，全员牢固树立“安全生产是第一责任，经营发展是第一要务”意识，做好安全生产工作，2020 年没有不安全现象发生。逐级签订安全生产责任书，做到责任明确，防范措施落实，严格按照操作规范进行作业，降低事故发生率。配齐配全劳动防护用品。严格班前检查劳保用品的佩戴和正确使用。跟踪作业看是否按操作规范作业，一旦发现立即纠正，认真考核，全公司通报。分公司每月组织一次安全生产大检查，将检查情况全县通报，做到安全生产警钟常鸣，杜绝各种事故的发生。

【脱贫攻坚】硬化豫安村生产路 2 条，为新建村新修建硬化水泥路 1.6 公里。联系县财政局为大庆关村投资 120 万元新建冬枣大棚四座，为包联村维修村牌、村部，豫安村村南道路等设施投资 3.5 万元。改造 6 户贫困户的厕所，改善人居环境。消费扶贫采购包联村贫困户农副产品 13200 元，联系县移民局投资 20 万元用于村广场的硬化，慰问贫困户，为 530 户贫困户提供天翼高清服务，开展“夏季送清凉”“冬季送温暖”活动。

【企业文化】2020 年，着力从提高全体员工业务素质，塑造中国电信新形象入手，结合分公司“美丽企业、幸福员工”工会活动方案，与上级公司积极协调资金，对个别农村支局营业厅进行改造，改善生产生活环境。定期开展形式多样化的工会活动（包括初夏踏青、趣味运动会、秋季赏秋等），释放压力的同时激发员工活力，培养员工坚持不懈的的拼搏精神，提升公司凝聚力和战斗力。在员工生日时送上公司祝福及生日蛋糕、鲜花，关爱员工、细致入微，极大地激发员工的工作积极性，使广大员工能以局为家，一心一意谋发展，为企业创造效益。

【风险防范】县级重大赛事、会议通信网络保障提前部署并制定应急预案，节假日期间通讯保障按照“五个零”保障目标，成立机构，明确任务，细化职责，强化演练，现场巡查等全方位保障通信畅通。信息安全采用人防+技防手段，使网络与信息安全、防诈骗风险得到有效控制。逐级签订《防范打击通信信息诈骗责任书》，建立风险管控机制；开展意识形态安全教育，牢固底线思维，对各类对外宣传载体自查，严格执行“先审后发”“谁发布谁负责”的工作制度；对于转发的内容，务必核实稿源，确保合法合规，确保信息安全。

中国移动通信集团陕西有限公司大荔分公司

党组书记、总经理　李　冰（8 月任职）
组　织　委　员　刘　峰
纪　检　委　员　刘　涛（4 月任职）

【机构设置】大荔移动分公司下辖 4 个部门：运营支撑中心、网络支撑中心、重客中心、综合办公室。7 个网格：2 个城区网格、5 个农村网格。3 个班组：行业班、服务班、渠道班。人员情况：现有员工 85 人，其中合同制员工 77 人，离职承包 7 人，派遣制员工 1 人，职工平均年龄 39 岁。服务于全县 15 个镇、2 个街道、272 个行政村、26 个社区。

【经营发展】以抓党建统筹抓管理，提升企业治理能力，服务地方经济，落实提速降费、惠民政策，打造优质的网络服务。全面落实省市公司工作会议精神，落实集团公司创世界一流“力量大厦”总体思路，调结构、稳增长、提能力、争领先。落实四方面工作：打造精品基础设施，让连接更加泛在；加强技术创新应用，让连接更加先进；加快网络转型发展，让连接更加智慧；构建合作共赢生态，让连接更有价值。当前经济社会的数字化转型进程正在加速，并呈现出“五纵三横”新特征，“五纵”是当前信息技术向经济社会加速渗透的五个典型场景：基础设施的数字化，信息技术向基础设施建设运营全生命周期渗透赋能，使基础设施更加智能高效；社会治理的数字化，基于社会化大数据的应用创新和精细化管理决策，贯穿于社会治理的各个环节，加速治理模式由“人治”向“数治”“智治”转变；生产方式的数字化，通过优化重组生产和运营全流程数据，推动产业由局部刚性的自动化生产运营，向全局柔性的智能化生产运营转型升级；工作方式的数字化，远程办公应用加速普及，线下集中的传统办公模式将向远程协同常态化的新办公模式不断演进；生活方式的数字化，数字生活应用沿生活链条不断延长，从满足规模化、基础性的生活需求，向满足个性化、高品质的生活体验升级。“三横”是当前经济社会数字化转型的三大共性需求。随着疫情下经济社会数字化进程的加速，线上化、智能化、云化平台逐步成为全面支撑经济社会发展的产业级、社会级平台，并呈现出横向扩张延展的新特征。线上化，是永续在线打破物理空间和网络空间的边界，拉动连接规模持续增长；智能化，是全量数据挖掘、重塑资源配置和生产运营逻辑成为关键生产要素；云化，云基础设施由中心向“中心+边缘”结合的立体布局转变，成为产品服务交付的基本载体。

【通信建设】围绕“网络质量是通信企业的生命线”的理念，全面提升维护质量，落实各类专项整治。2020 年是 5G 建设之年，大荔移动建成 5G 基站 35 个，为助力十四运，重点打造 5G 精品网络，建成十四运场馆和同州里 5G 基站区各 1 个；4G 基站 26 座，全年城域网建设 71. 51 公里。为企事业单位提供专业综合信息化业务，做“移动信息专家”，为 35 万客户提供优质的通话服务，为 6. 3 万客户提供加速套装接入，开启数字化生活的新篇章。

【疫情防控】全力投入疫情防控，开展抗疫防控活动 7 次，为县委、县政府、城管局、教育局等 10 余家单位提供“云视讯”会议系统、

开通手机免停机“红名单”、免费发布“新型冠状病毒肺炎”的预防措施短信 11 万余条。利用“移动大数据”分析功能，对全县重点人群精准排查、防控提供支撑。“公益短信彩铃”助力防疫宣传，为县委、县政府、县疾病预防控制中心等单位，免费发送公益短信 15.3 万条，减免公益视频彩铃客户 6.88 万户。“云会议”助力高效办公，累计免费注册软终端用户 3573 户，使用时长超过 4583 分钟，使用“云医院”助力防控零距离，为县疾控中心、县医院安装视频设备 2 套，通过云视讯和直播等方式，提供会议、教育、培训交流学习等项目，参与超过千人次。为县教育局免费提供“云课堂”业务支撑，为教育系统提供云视讯工具，免费开通 2800 户。

【精神文明】深入推进精神文明建设，开展公益志愿服务活动。秉承“正德厚生，臻于至善”的企业核心价值观，深入学习贯彻习近平新时代中国特色社会主义思想，围绕省市公司工作思路，持续巩固深化“不忘初心，牢记使命”主题教育成果；积极承担社会责任，助力脱贫攻坚，组织开展扶贫送温暖、城市环境卫生整治、“抗疫情，站好岗”“全民行动植树造林，大力共建绿色家园”“节约成习惯、光盘我做起”“文明交通，从我做起”“爱心100”、疫情防控募捐及志愿公益活动 15 次。

中国联合网络通信有限公司大荔分公司

总经理、党支部书记　石晓荣
副　总　经　理　樊晓强　张松林
总　经　理　助　理　刘　刚

【概况】中国联通大荔县分公司（简称大荔联通）是中国联通渭南市公司在大荔县设立的分公司，位于县城北新街 38 号，成立于 2001 年 7 月，属国有综合电信企业。内设政企和公众两大网格，现在册员工 38 人。本科以上学历占 56%，大专学历占 30.8%，中专及以下学历占 13.2%。

【通讯建设】主要经营 GSM 和 WCDMA、FDD/LTE 制式移动网络业务，固网宽带业务，互联网+业务及电信增值业务等。2020 年年末建成 3G 基站 287 个，4G 基站 258 个，5G 基站 24 个。光缆传输 2939 公里，数据端口 54000 个，现在网移动用户 53700 余户，固网宽带用户 12076 户，年收入突破 3300 万元，用户市场占有率达 25.3%，为推动地方信息化建设和经济发展做出贡献。

科教　文卫

教育事业

大荔县教育局

党委书记、局长　薛彦荣

副局长　穆全喜　周　明

孙建勇　段明辉

马　鹏

杨婉萍（女）

教研室主任　张欣明

党委副书记　李岳峰

派驻纪检监察组长　薛江艳

工会主席　朱卫国

【机构设置】2020 年全县共有各级各类学校 346 所，其中高中 4 所，职中 2 所（含民办 1 所），初中 21 所（含民办 1 所），小学 106 所（含民办 8 所），特殊教育学校 1 所，幼儿园 212 所（含民办 127 所）。在校学生 91452 人，其中高中学生 8811 人，职中学生 1119 人，初中学生 17172 人，小学生 40635 人，幼儿 23608 人，特教学生 107 人。全县在编教职工 5870 人。

【基础建设】累计投入 1.14 亿元建成实验小学北校区、同州幼儿园，增加学位 2940 个。同时，实施完成许庄光华幼儿园建设，启动实施实验幼儿园改扩建项目，有效缓解城区就学压力。

【疫时保学】针对突如其来的新冠肺炎疫情，从 2 月 1 日起，分批次推送高三年级至小学一年级各学科网上课程，全县 1378 名教师参与录课及推送工作，累计推送课程 4623 节；4748 名教师参与网上教学辅导、批阅作业；6.5 万多名中小学生接受线上学习，参与率 100%。做到疫情期间“停课不停教、停课不停学”。

【集团化办学】按照“1+1+X”模式，由 1 所城区优质学校，联系 1 所县域外优质学校，带动 4—5 所乡村薄弱学校，成立 11 个联盟式教育集团，覆盖全县所有中小学，以办学理念、优质师资、校本研修、教学管理、考核激励五统筹为路径，通过互助、共享、带动，扩大优质资源覆盖面。

【质量提升】中考均分跃居全市第二，物理、地理、生物等 3 个学科全市第一，700 分以上高分考生 177 人；高考一本上线 922 人，二本上线 2194 人，艺术类本科上线 193 人，职教

单招本科上线 12 人。中高考实现连续四年位居全市第一方阵。

【队伍建设】新招聘教师 321 名，其中事业单位招聘 188 名、特岗教师 120 名、研究生引进 13 名。完善“52225”教师培训体系，全年累计培训教师 7146 人次。健全骨干教师体系，成立 25 个学科教学质量提升小组，开展 129 个省市县课题研究项目，评选出县级教学能手 84 名、市级教学能手 27 名、省级教学能手 5 名。推选出县级学科带头人 87 名、教学名师 19 人。

【脱贫攻坚】建立“县-校-班”三级联动工作机制，确定建档立卡贫困户学生共计 9143 人。全年资助家庭经济困难学生 19593 人次，发放资助金 1015.74 万元，其中建档立卡学生 13249 人次，共资助 611.92 万元。严格落实控辍保学“七长”责任制。完成 138 所旱厕改水厕任务。选调招聘体音美教师 76 人。

【双高双普】对照省级“双高双普”过程督导反馈意见书，落实成员单位职责；聚焦问题，建立台账，一条一条抓整改、一件一件抓落实、一项一项抓提升。补齐职业教育和学前教育短板，顺利通过省政府“双高双普”评估验收。

【校园安全】把守牢校园安全稳定作为底线，扎实做好常态化疫情防控，持续开展教育系统扫黑除恶专项斗争。全面落实“三个百分百”，全县中小学幼儿园实行全封闭管理；275 所学校安装一键式报警设备，并与公安机关 110 接警平台联网，配备安保人员 716 人。强化校园食品安全管理，常态化采用“四不两直”的方式对学校食堂食品工作进行检查督查。

【作风建设】持续落实从严治教“三项规定”，开通大荔县教育投诉微信平台。开展廉政专题讲座 16 场，受众教师近 2600 人。开展“有偿补课”“违规推荐教辅资料”“违规招生”“惠民政策落实”“教师违规体罚学生”等问题专项检查，共处理信访件 156 件，立案审查 15 件，给予党纪处分 8 人次，政务处分 12 人次，其中双重处理 5 人。

文化和旅游

大荔县文化和旅游局

党委书记、局长　党文委
副　书　记　张　锋
副　局　长　王　峰　周汉军
　　李军利　陈文娟（女）
　　孙鸿雁（女）
党　委　委　员　刘海燕(女,11 月离任)

【疫情防控】及时发布《关于应对新型冠状病毒疫情的公告》，全县文化、体育、文物、旅游等公共文化服务场所和群众活动根据疫情防控要求全部暂停。局党委党员干部带头参与疫情防控，按照相关文件精神，开展群防群控工作，在做好个人预防保护的同时，带头加强公共卫生、维护市场秩序，筑牢文化和旅游系统疫情阻击“防火墙”。

【文化工作】坚持“文化惠民、文化育民、文化乐民”的服务宗旨，县文化馆、图书馆以及镇（街道）和村（社区）三级公共文化服务全部实现免费开放。国庆、中秋假日期间，积极组织开展文化、图书、体育进景区系列活动。文化馆“文化艺术大讲堂”、图书馆“文

文故事屋”成为免费开放特色文化品牌，免费开放率100%。“一元剧场”“四进零距”以及公益电影放映等演出3500余场（次）。

【旅游旺县】巩固提升全域旅游创建成果，对标“国家全域旅游示范区”创建要求，不断完善旅游配套，丰富景区内涵，优化服务意识，旅游品质显著提升。成功创建“陕西省全域旅游示范区”，为2021年创建“国家全域旅游示范区”打下坚实基础。推进旅游多业融合发展，构建旅游产业新体系，启动实施17个旅游综合体建设。

【文物保护】认真学习贯彻《文物保护法》《文物保护条例》，举办形式多样、内容丰富的宣传活动。与各文物保护单位签定《文物保护责任书》，落实乡镇属地管理责任和文保员管护责任，完善巡查制度。坚持“保护为主、抢救第一、合理利用、加强管理”的工作方针，重点打造提升丰图义仓国家4A级景区，制定丰图义仓景区文物保护规划，积极争取省市文保专项资金，完成丰图义仓边坡加固、金龙寺塔抢险加固、三义庙、九郎庙抢险等工程。

【全民健身】3月份，大荔县被国家体育总局命名为“大荔国家体育产业示范基地”，成为陕西唯一一家体育产业示范基地。10月份，“丝绸之路·美丽大荔”渭南国际马拉松赛暨健康中国马拉松系列赛荣获全国“金牌赛事”，大荔县被列入全市“国家体育消费试点城市”县级体育消费试点县。

（陈　萌）

广播电视

大荔县融媒体中心

主　任　王小民（10月离任）
　　刘海燕（女，10月任职）
副主任　张建军　郭　强

【新闻宣传】县融媒体中心充分利用多媒体平台，微信、微博、“爱大荔”APP、抖音等终端一起发力，根据各自平台特点对原始素材进行量身定做式的调整，定制式、刷屏式推送。全年采编、制作并播出电视新闻《播报大荔》313多期，采编制作电视新闻稿件2810条，内容涵盖党的建设、疫情防控、重点项目建设、脱贫攻坚、乡村振兴、旅游产业发展、“1+”思路、现代农业产业、重大体育赛事、社会民生等方方面面，新闻信息内容充实丰富。制作播出《脱贫攻坚》《兴荔先锋》《大荔人才》等涉及本县重点工作的专题节目百余期，制作网课814期，比往年同期节目量增长40%，为全县整体工作的推进创造良好的工作氛围。

【对外宣传】全年在中、省、市电视台播发新闻293条，广播282条。全年参与、报道中央电视台有关大荔新闻、节目共11条（次），《大荔沿黄风光》《陕西大荔又是一年丰收季 黄河岸边挖藕忙》《陕西大荔：冬日湿地别样美　候鸟纷飞入画来》《小坡村万亩盐碱地上结出“幸福果”》《大荔的面花镌刻着世代大荔人的感情印记》《陕西大荔·“黄花姐”李玉婷：逆势而为的“新农人”》等在央视播出，产生良好的社会效果。主动沟通对接上级媒体，提升新媒体新闻创作意识，集中力量全力做好全县新闻外宣报道工作，提高大荔在外的知名度、美誉度和影响力。

【工作创新】顺应发展趋势，传播途径大拓宽。在媒体融合发展的新形势下，积极创造条件工作，充分发挥“大荔新闻”微信公众号、“播报大荔”微信朋友圈、大荔融媒体美篇等多个平台，建立起新媒体传播矩阵，动态播发有关大荔时事新闻和社会新闻。围绕“爱大荔”APP 建设，大刀阔斧推进改革，发挥《精彩大荔》抖音号、新浪微博、《央视移动网》等新传播通道优势，通过多媒体平台播发新闻 8712 条、浏览总量超过千万次。其中 2020 年 12 月 11 日，题为《赴京参加第二届“热血铸剑 丹心为民”全国公安百佳刑警推选结果揭晓仪式并光荣当选的大荔县公安局刑侦大队队长杨景奇载誉归来》的新闻在抖音平台首发就获得 16. 7 万浏览量和 2039 个点赞量。

【事业建设】深入防控医院、防控点、社区村镇等一线，全方位、多角度宣传报道，采编疫情防控、复工复产相关新闻 196 篇、编播相关公告 33 条，相关专题讲座 8 期，为宣传贯彻县委、县政府“人民至上、生命至上”众志成城抗击疫情，保障人民群众生命财产安全和社会经济高质量发展营造浓厚的、积极有效的社会舆论氛围。在“抗疫”宣传报道中，本中心景蕊等两名同志被评为市级“抗疫”优秀媒体人。复产复工后，按照县委、县政府要求，紧扣全县中心工作，明确追赶超越的发展方向，全体新闻工作者及时跟进，全方位、多角度的进行宣传报道。通过在电视、新媒体开设专栏，基本做到天天有动态、月月有策划，每逢重要节点及时推出专题报道、视频等产品。根据全媒体融合传播的需要，扎实开展提升“四力”主题教育活动，根据媒体专业特性及岗位要求，以导向把控、题材策划、融合刊播、全媒运营、舆情处置为重点内容，日常学习与集中培训相结合，邀请专家学者授课，实施传帮带制度，形成融合工作、互学共进的聚合型学习平台，建设高素质融媒体人才队伍，帮助人才快速向全媒记者、全媒编辑、全媒管理人才转型。

科学技术

大荔县科技资源统筹中心

主　任　马　鹏

副主任　曹葆钧

【农高区创建】主动与有关部门积极对接，优化工作流程，争取经费保障；及时调查收集园区主要科技经济数据指标和各类土地规划数据资料等；在建设园区科技企业孵化器、策划包装园区基础设施建设项目等方面取得成效。圆满完成 12 月省科技厅调研组来本县进行的农高区创建现场调研考察任务。精心编制规划、完善申报材料。经多方考察委托国家高级专家团队，编制农高区建设发展规划与实施方案。克服疫情影响。先后组织召开专家领导视频会议 3 次、专题汇报研讨会 5 次、多次现场勘察、根据各方意见建议修改 5 次。6 月上旬联系争取省市科技部门领导和专家赴山西晋中国家级农高区考察调研学习先进经验做法。8 月 23 日由省科技厅主持在西安举行《发展规划》专家咨询论证会。申请建设省级农高区应提供的建设发展情况报告、发展规划、实施方案、支持农高区及高新技术产业发展的政策文件、

园区近三年主要科技经济指标材料等各类申报材料已集册上报；园区环境影响报告书、土地利用报告已编制完成上报省级主管部门等待评审通过。及时汇报、争取上级支持。4 月份省科技厅将本县列为省级农高区培育对象。8 月创建省级农高区被市委、市政府列入“落实 5·22 重要指示精神科技创新布局的重点部署”。9 月省科技厅赵岩厅长来大荔进行专题调研，邀请市科技局领导多次来调研指导。通过培育申报，省科技厅新认定科技型企业 21 家、高新技术企业 1 家、省级科技创新试验示范站 1 家、省级重点实验室 1 家。指导中化集团、金丰公社结合大荔实际推进科技服务体系建设，挖掘总结打造新型服务“三农”模式。农高区科技企业孵化器正在施工建设。

【创新创业大赛】8 月，印发双创大赛的实施方案和通知，11 月中旬举办有报名参赛的企业和团队代表共 40 余人参加的双创大赛赛前培训会，使本次大赛的举办水平和各参赛团队的参赛质量得到明显提高。11 月 26 日，大荔县第二届创新创业大赛在润鸿大厦隆重举办，当天，渭南市委组织部和渭南市科技局发来贺信，参加决赛的 12 家企业团队逐一进行展示答辩，评委现场亮分并公布结果。经过紧张的角逐，陕西通用纳米科技有限公司获得一等奖，大荔县设施蔬菜实验示范农业专家服务队等两家获得二等奖，大荔有机冬枣专家工作站等 3 家获得三等奖，其他 6 家企业团队获得优秀奖。大赛的举办为广大创新创业者搭建展示平台，在全县营造出大众创业、万众创新的浓厚氛围，为县域经济高质量发展注入新活力。

【生物示范县建设】全面落实县政府与陕西省科学院（中国科学院西安分院）签署的《陕西省生物农业示范县共建协议书》精神。组织专家认真调研考察，2 月份起草完成《大荔县生物农业发展规划（2020—2025 年）（征求意见稿）》。7 月份协调落实省生物农业示范县科研基地建设配套资金，启动科研综合大楼建设。协调省科学院和新颖农业科技园区，实施建设试验示范田、智慧农业平台提升、农业科技展厅等项目，组织农技现场培训 5 次。10 月份协助省科学院在基地举办“陕西省植物线虫学重点实验室”揭牌仪式暨重点实验室建设研讨会。

【经济发展】8 月 5 日渭南市科技局在本县召开“围绕产业链部署创新链，围绕创新链布局产业链”暨科技特派员工作交流推进会。做《以科技创新为引领，促进产业发展，助力乡村振兴》的主题发言，就学习习总书记来陕重要讲话精神体会、县域科技创新、科技特派员管理工作等与兄弟县市交流。12 月份组织编制完成《大荔县“十四五”科技创新规划（初稿）》，规划由发展基础、发展思路、重大领域、重点工程、保障措施等五部分组成，经专家论证修改完善后将成为县“十四五”期间科技创新工作指南。发挥好科技部门职能作用，围绕县智能农机产业园建设，多次跑省科技厅争取科技重大专项支持；助力全县工业企业转型升级，提出科技创新引领多项意见建议。深入全县企业了解科技需求，争取到省市科技计划项目、后补助项目 12 个，资金 200 余万元。今年新认定科技型企业 21 家，规模以上工业企业科技研发费用 9456.4 万，占全县规上企业主营收入的 0.87%，完成市考指标。

广电网络传媒

陕西广电网络传媒股份有限公司大荔支公司

经　　理　亓宝林
书　　记　魏忠民（4月离任）
　　张玉林（4月任职）
副 经 理　张玉林（4月离任）　白荣军
经理助理　杨云龙

【概况】2020年，数字电视主终端在线32406户，互动在线4841户，全业务在线4698户，宽带在线10170户。有线电视网络城区覆盖51477户，农村覆盖140864户。其中城区双向网络覆盖用户37652户，光网覆盖用户13825户。农村双向网络覆盖用户89705户，全年共计完成财务收入1661.31万元。

【项目建设】大荔县融媒体应急广播项目作为公司2020年重点工程项目，已建设应急广播县级平台1个，实现融媒体中心大荔广播、大荔新闻等节目在全县应急广播上的播放，进一步提高新闻等节目全县域的知晓率；建设应急广播镇级平台3个，实现各镇通过应急广播宣传县委、县政府各项政策。建设村级广播室70个，使村镇一级能够及时有效宣传各类通知文件和政策法规。举办多次乡镇培训、行政村培训，签订行政村确认单93个，为以后融媒体业务资金的顺利回收奠定良好基础。自《大荔县融媒体中心建设项目》开工以来，融媒体中心建设各种业务功能已上线运营，采用“中央厨房”管理运行模式，已实现新闻媒体形式的多元化，通过网络数据技术平台，实现同一个新闻素材“一次采集、多元生成、多渠道传播”的运作方式，大大提高新闻制作和多媒介传播的效率。“爱大荔”APP正在加紧推广当中，已推广22427户。

【雪亮工程】按照“全域覆盖、全网共享、全时可用、全程可控”的目标进行设计，项目建设内容包含高清视频监控、全景高空瞭望、人脸抓拍标准治安卡口、WIFI探测一体机、云存储系统、实战应用平台、互联网管控平台、公安综合管控应用体系、350M通讯系统等应用系统。根据省市公司“雪亮工程”安排部署，县财政局最终方案评审总投资为13520.8万元，现已与县公安局签订雪亮工程项目合同。

【集团业务】全年完成16个专网项目的立项和决算上线。新增交警、财政、医保线路25条，并和交警大队达成到期线路合同续签意向，使公司成为交警、财政、公安网的唯一合作运营商，完成综治网一期和二期共计15个乡镇、村、社区的综治视联网和信息化平台的联网宽带升级改造建设项目；新建设开通东城街道办综治视联网视频会议系统，并与省市县综治系统互联互通；与县财政局签订的23个乡镇卫生院、水利局基层单位供水站的财政云信息内网建设项目，实现卫生系统和水利系统基层单位的财政云联网应用；开通县人保财险公司车辆查验网、汽车站反恐公安网和财政网市到县区间、公安网县至所、国税局、法检系统、5个机动车检测站、机要局等单位的网络升级工作。

【客服工作】完善修订客服考核管理办法，推行权责连带奖罚共担制度，对安装工单进行全程跟踪回访，将4小时及时率、大故障修复速

度、上门服务规范、手持终端使用率、微信绑定列入单项考核，进行日总结、周通报、月考核。围绕“内化于心、外化于形、固化于制、实化于行”的基本原则，营维人员参与“人人都是服务窗口、个个争当客服标兵”对标评比竞赛，全面提升服务水平。

【安全工作】年初，逐级签定安全目标责任书。日常工作中，教育员工树立“安全至上”观念，强调“安全也是效益”。针对工程建设众多，抓施工监理的同时不忘抓施工安全的检查落实。定期开展巡查维护线路设备，提升灾害处理抢修排故效率，严格落实应急预案规定，确保党和国家重大活动的安全播出和正常收视。给工作区域重点部位配备灭火和反恐防爆器材，坚持每月组织对车辆、机房、库房、财务室、营业厅等重点区域和设施的巡视防护。组织公司全员参加消防知识培训讲座，使员工全面掌握防火防盗预警常识和灭火逃生技能。

【党建工作】“抓党建、促经营”增强党组织的凝聚力、感召力、战斗力。组织召开党员大会，认真学习十九届五中全会精神、《党员应知应会知识要点》，公司党委书记、董事长王立强同志在经营工作会上讲话等学习内容。举行《党员干部应知应会》知识测试活动，达到以测促学、以学促用的目的，开展“党支部主题党日”，公司党员义务清扫社区卫生，即提升公司形象也增强全体党员的社会责任感。集中缴纳党费，进一步增强党员的荣誉感和缴纳党费的仪式感。加强制度建设，紧密结合公司工作、党建工作，健全和完善党支部学习、“三会一课”、组织生活民主评议、党员发展、支部建设、工作绩效考核等制度，使公司党建工作做到有章可循、有条不紊的推进。

医疗卫生

大荔县卫生健康局

党委书记、局长　李耀武
党委副书记　张文革
派驻纪检监察组长　穆江涛
党委委员　秦联建　靳建军
　　赵文有
　　史慧绒（女）
　　李高峰
副局长　张　荣　蒙晓辉
　　张　艳（女）

【疫情防控】第一时间成立疫情防控领导小组，下设1办11组集中办公，成立18个工作专班全面布控，累计召开疫情防控专题会议65次、下发文件210个。1级响应期间，落实最严管控措施，推行重点地区来返荔人员五级包联、一对一包抓等责任闭环体系，抢占阻断疫情输入最佳时机。应急响应降为3级后，迅速将防控策略从“静中防”调整到“动中防”，全力畅物流、控人流、保复工。常态化疫情防控后，第一时间跟进国际国内疫情形势，事不过夜、精准布控。新建县医院发热门诊楼1栋，建成3家核酸检测实验室，核酸检测日单份检测量最大达2937份，混采检测量最大达3万余份。全县医疗机构严格落实预检分诊制和“三区两通道”管理，安装红外线体温监测仪40台，实现自动化测温全覆盖，疫情监测“哨点”作用充分发挥。全县各级各部门联防

联控，共同发力，做到重点人员一人不漏排查，重点场所一刻不松管控，6名医务人员驰援武汉、新疆，以最鲜明的态度、最有力的举措取得了“零输入、零感染、零病例”的防控成效。

【脱贫攻坚】全县公立医疗机构全部设立一站式结算窗口，先诊疗后付费等政策全部落实到位。4个就医爱心服务站、26个服务岗，31个健康扶贫“一站式”即时结算窗口，272个联络点为贫困群众打通就诊绿色通道。163个家庭医生团队与贫困群众签约帮扶，实行“十个一”健康管理，3279名大病患者得到集中救治，2.7万名慢病患者管理干预全覆盖。《大荔县健康扶贫医保政策》宣传片、《特殊慢性病申报流程》宣传牌，《贫困群众就医明白卡》等政策宣传方式灵活多样，县级医共体牵头单位与共建医院联动帮扶，助力脱贫，群众在家门口就能享受到优质医疗技术。

【项目建设】储备大荔县第二医院建设项目、公共卫生中心项目、基层卫生院提升改造等项目28个。争取中央预算投资1100万元，用于大荔县中医医院中西医结合疾病防治应急能力提升改造项目。县政府出台《关于村卫生室公有化建设三年规划》，新建改建村卫生室50个。

【医疗改革】全国紧密型医共体建设试点县创建扎实推进，县政府出台《大荔县紧密型县域医疗卫生共同体建设实施方案》，“医院、医疗、医生”小三医互联互动，现代医院管理制度有效落实，县医院顺利通过国家二级公立医院绩效考核。基本药物制度持续巩固，定期对各医疗机构基本药物使用进行督查，规范医生处方行为，群众用药得到充分保障。

【医疗技术】启动实施区域医疗服务中心建设，陕西省人民医院大荔医院、陕西省中医医院大荔医院挂牌成立，县级医院对上与8家省级医院建立医联体，对下与26家卫生院、4家卫生服务中心建成4个县域医共体，帮扶开展新技术、新项目41项，开展门诊坐诊、手术示教、带教查房、健康扶贫义诊、知识讲座等活动540余场次。人才梯队建设不断加快，成立王天喜医学奖用于奖励表彰优秀医务工作者，引进61名医学类院校毕业生，培养市管拔尖人才3名，县管拔尖人才11名，全科医生179名，县卫校对全县村医进行全员培训，全面盘活县域人才资源。

【服务质量】医疗机构“晒比拼超”创级评等活动深入开展，十八项医疗核心制度从严落实，打造市级重点科室11个，县医院三级医院创建顺利推进，中医医院纳入三级医院管理。互联网+医疗”全面升级，县级医院实行“一卡通”就诊、预约诊疗和“网上问诊”服务，群众看病更舒心、更便捷。

【重点人群】围绕“一老一小一妇”三类重点群体，开展多元化健康服务。全年全县出生率8.17‰，自增率4.49‰。“两项工程”惠及群众3.5万人，出生缺陷综合防治成效明显，免费产前筛查率75%，新生儿疾病筛查率97%，农村妇女宫颈癌筛查任务完成率100%。计划生育家庭奖励扶助受益1.1万人，打造母婴保健中心、儿童保健、危重孕产妇救治、新生儿救治、妇科精准诊疗、青少年眼近视防治、优生优育指导“七大中心”，妇女儿童生命健康得到有力保障。全市首个国家级青春健康教育示范基地落户大荔。同时，制定《关于加快推进医养结合发展工作的实施方案》，老龄惠民政策惠及5.5万人，完成65岁老年人健康体检7.6万人，确定老年人心理关爱项目实施点5个，全县14家养老院医疗服务实现全覆盖，朝邑社区服务中心医养结合进入试运营阶段，城关卫生院等4家医疗机构正在筹建。“敬老月”期间，慰问百岁老人32名、贫困、失能、

失独家庭老人 286 名，老年人幸福指数不断提升。

【公卫服务】全县 9.8 万名高血压患者、糖尿病、严重精神障碍患者健康管理全覆盖，居民健康档案建档率 96%。传染病早期发现和预警能力进一步增强，全县 31 家预防接种门诊全部实现信息化管理，预防接种人员培训合格率、0-6 岁儿童建证、建卡率均达 100%。开展结核病、艾滋病等重点传染病培训 50 场次，法定传染病发病率控制在较低水平。卫生应急能力不断加强，组建卫生应急救援队伍 30 个，完善疫情防控、突发公共卫生事件等应急预案 7 个，院前急救和突发事件应对能力持续提升。综合监管力度不断加大，县政府成立医疗卫生行业综合监管工作领导小组，先后召开 5 次综合监管联席会议，形成责任部门联动监管体系。打击非法行医，扫除“黑诊所毒瘤”专项行动深入开展，启动实施尘肺病攻坚行动，将 7 家企业纳入治理范围，用人单位粉尘危害申报率 100%，劳动者培训率 100%。

【中医创新】举办中医适宜技术培训班 50 余场次，全面提升全县中医医务人员业务水平，全县 26 个卫生院中医馆均能开展 6 种以上中医适宜技术，配备中药饮片 300 种以上，添置中医设备 100 余台。75% 的卫生室配置中医基础诊疗设备和一名“能西会中”的医务人员，能够开展 4 种以上中医适宜技术。编排的中医系列保健操和养生茶深受欢迎，系统上下学中医、用中医、论中医蔚然成风。

【健康大荔】颁布实施《健康大荔 2030 行动纲要》，八大健康细胞创建、十项健康大荔行动深入开展，培育健康细胞示范点 16 个，开展健康教育“六进”活动 60 场次，播放《大荔健教》栏目 12 期，发放健康教育宣传资料 53 万份，建设健康小屋 7 个，人口健康文化园 12 个。创建县级卫生先进单位 20 个，申报省市级卫生单位、卫生镇村 18 个。“防疫有我、爱卫同行”活动深入开展，全县各级各部门联动开展环境卫生整治、病媒生物消杀，人民群众话健康、重健康、享健康氛围更加浓厚。

医疗保障

大荔县医疗保障局

党组书记、局长　柴　斌

副　局　长　唐永杰　张　鹏

贺　强　吴晓娟（女）

经办中心主任　樊小卫

结算中心主任　高晓翠（女）

【机构设置】大荔县医疗保障局成立于 2019 年 3 月 21 日，政府直属行政部门，下设大荔县医疗保障经办中心和大荔县药品采购与结算管理中心两个副科级事业单位。机关内部设办公室、法规和基金监督股、医疗待遇保障股、医药服务管理股 4 个股室，实有编制 42 人，现有工作人员 55 人。负责贯彻落实党中央、省、市、县关于医疗保障工作的方针政策和决策部署，承担全县城乡居民医疗保险、城镇职工医疗保险、城镇职工生育保险、医疗救助等医疗保障筹资及待遇政策实施和医疗保障基金监督管理、安全维护等业务。

【医保制度】全面整合城镇居民医保和新农合两项制度，建立统一的城乡居民基本医疗保险和大病保险制度。全面推进生育保险和职工基

本医疗保险合并实施。2020年城乡居民参保597730人，征缴医保基金4.77亿余元，参保率95%。城镇职工医疗保险参保单位408家，参保人数39736人，征缴医保基金7616.59万元。城镇职工生育保险参保单位408家，参保人数19960人，征缴医保基金487.19万元。

【政策落实】2020年城镇职工和城乡居民医疗保险基金实行市级统筹，全市统一结算报销。现已设立51家“一站式”服务窗口，实现基本医疗、大病保险、医疗救助“一站式”服务和“一票制”结算。2020年1—12月份，城乡居民县境内住院77909人次，总费用3.48亿元，基金支付1.87亿元；县境外住院2576人次，总费用4261.26万元，基金支付1653.43万元。2020年1—12月份，城镇职工医保县境内共计结算110711人次，基金支付1801.8万元，两定机构联网结算110220人次，基金支付1562.02万元，经办机构结算491人次，基金支付239.78万元。城镇职工生育保险共报销274人次，支付生育基金共计156.18万元。城乡居民普通门诊就诊236035人次，总费用1359.11万元，门诊基金支付564.97万元。城乡居民门诊慢特病共认定11151人，复审续签3800人，累计报销11120人次，总费用为28939.23万元，基金支付1680.91万元。审批特殊药品患者168人，报销130人次，总费用187.99万元，基金支付98.79万元。门诊两病累计报销6637人次，总费用84.12万元，基金支付35.63万元。

【医保扶贫】围绕“两不愁、三保障”，对标“三排查、三清零”全面开展医保扶贫工作。贫困人口参保全覆盖，参保率100%。制订《大荔县医疗保障扶贫实施方案》，实行先诊疗后付费，设立贫困患者就医绿色通道、开设贫困病房；贫困患者在市域内二级及二级以上定点医疗机构就诊，补偿比例提高10个百分点；基本医保、大病保险、医疗救助后补偿比例不低于80%（不超过85%）等惠民政策，减轻贫困患者就医压力，有效预防“因病致贫”“因病返贫”现象，确保脱贫攻坚任务顺利完成。2020年1—12月贫困患者住院13037人次，总费用13888.35万元，基金支付8275.43万元。省内异地直报595人次，基金支付2749.41万元，跨省异地直报64人次，基金支付227.59万元。贫困人口享受门诊报销84305人次，总费用573.23万元，基金支付302.17万元。医疗救助2020年1—12月份共救助1314人次，救助金额687万元。申请医疗救助资金对全县685名特困人员和91名事实无人抚养儿童进行个人参保全额资助。城乡居民医保退费工作全面完成，对2310名最低生活保障对象和4413名未纳入农村建档立卡贫困人口的困难重度残疾人进行退费，每人退费60元，已全部退费到位。

【医药服务】加强药品“三统一”管理工作，县级四大医院、26所卫生院及411个规范化村卫生室，严格实行药品“三统一”管理，落实“零差率”销售。从2020年1月1日起，所有定点医疗机构统一执行《国家基本医疗保险、工伤保险和生育保险药品目录（2019年版）》。通过目录调整，从整体上提升医保药品目录的保障能力和水平，提高有限医保资金的使用效益，更好地满足广大参保人员的基本用药需求。继续推行药品耗材“两票制”，减少药品和医用耗材流通环节，真正把药品、耗材价格降下来。截至目前县级医院药品“两票制”执行率达98%以上，医用耗材“两票制”执行率达70%以上，镇村药品“两票制”执行率达80%以上，药品配送率、配备率及使用率均达到省市要求。扎实开展药品专项整治，建立常态化考核机制，成立督查组，开展专项检查，针对存在问题，限时抓好整改落实，提

高药品质量管理水平，推动药品管理工作进一步规范化，保障人民群众用药安全，有效提升广大人民群众的安全感。

【监管效能】狠抓医保监管，开展医保领域扫黑除恶专项行动，严巡严查，严厉打击欺诈骗保行为。利用医保信息系统对所有定点医疗机构实行大数据管理，对定点医疗机构各项业务指标进行数据分析，每月审核病历完成后，将医疗机构的次均费用、药占比、住院天数进行分析评估，超出范围的按规定扣除，基金安全得到有力保障。采取自查和抽查相结合的方式加强对外伤住院患者核查工作。同时制定《打击欺诈骗保、维护基金安全宣传月活动实施方案》，印制、张贴宣传画 30000 余份，在各村委会、卫生室、医疗机构醒目位置张贴，利用 LED 屏、横幅、广播等形式开展宣传，坚决守好用好百姓的“看病钱”“救命钱”。

食品工业管理

大荔县食品工业发展中心

主　任　姚克京

副主任　樊建国

【概况】2020 年全县规模以上食品工业企业已达 17 户，完成产值 41.8 亿元。较 2019 年增长 4.3%，其中农副产品制造业 11 户，企业完成产值 27.7 亿元，较上年增长 4.9%；食品制造业 4 户，企业完成产值 10.2 亿元，比上年增长 8.5%；因受新冠疫情影响，酒、饮料和精制茶制造业 2 户企业完成产值 3.8 亿元，比去年减少 7%。

【复工复产】按照中省市县关于“实行分区分级精准防控”和“有效推进复工复产”，做到疫情防控和复工复产两手抓两手都要硬，两不误的要求。逐企业检查防控预案、组织体系、防疫物资、管理措施、防控措施、健康档案等，解决企业急需的口罩、消毒水，确保 3 月 20 日前全县食品工业企业复产率达 100%。

【食品安全】认真开展全县食品工业“卫生环境、质量标准、服务水平”三大提升行动。明确重点目标任务及工作措施，狠抓食品生产经营企业在卫生环境制度、分类标识管理、人员健康管理、安全管理制度等方面的完善规范工作。积极参加 2020 年食品安全宣传周活动，发放资料 300 余份，给群众讲解食品工业方面的食品安全知识，收到良好效果。

【校企合作】为推动食品工业发展，西北农林科技大学食品科学与工程学院发起成立陕食食品产学研联盟，本中心及全县 6 家食品企业成为理事单位。学院教授学生来企业参观实习，对企业提出生产中存在的问题，学院成立课题小组专题加以解决，其中两项科研成果得到学院奖项，收到很好的效果。

【开拓市场】组织推介企业参加第 102 届全国糖酒交易会、第十八届中国农产品交易暨第二十届中国西部（重庆）国际农产品交易会、杨凌农高会、渭南第七届黄河金三角投资合作交流大会暨渭南农产品加工产业博览会等各类展会，增强企业及产品的知名度、美誉度。

社会生活

气象服务

大荔县气象局

党组书记、局长　李　东

副　局　长　李　桦　王　婴

【气象特点】本年平均气温显著偏高，降水偏多，日照与历年值相比较，偏少明显。年平均气温为14.6℃，比历年平均气温13.6℃偏高1.0℃；最热月出现在7月，平均气温为25.6℃；最冷月份为12月，平均气温为-0.4℃。年极端最高气温为38.3℃，出现6月5日；极端最低气温为-12.6℃，出现在12月31日。年降水总量为580.0mm，比历年平均降水量498.0mm偏多约16%。全年日照总时数为1878.4小时，比历年平均日照时数2281.6小时偏少403.2小时，偏少约17.7%，年日照百分率42%。本年的气温分布上，整体前半年明显偏暖，下半年整体趋冷。1—5月各月平均气温分别比历年同期偏高0.4℃—3.3℃之间，尤其以3月份偏暖明显。而下半年从6月份开始，气温比历年同期有走低的趋势，虽然从各月来看，偏高偏低都有，但偏低的趋势依然明显，如6月份偏低0.3℃，7月份偏低0.9℃，10月和12月也同样偏低，7月份最高气温未破38℃，这与往年有很大不同。

【气象灾害】本年的气象灾害较轻，主要有2次。分别为4月24日凌晨部分乡镇出现低温冻害天气，对于处于开花和幼果期的果树造成较大危害，给经济林果坐果造成一定影响。受灾面积11.32万亩，直接经济损失3000万以上。31日出现寒潮天气，48小时日平均气温下降9.5℃，极端最高气温下降8.7℃，极端最低达到-12.6℃，接近同期历史极值。未致灾。

【气候评价】2020年降水分布上，整体上大部分月份比历年偏多，全年偏多月份占到8个月，占比为67%。特别是6—8月持续偏多，6月比历年同期偏多1.22倍，7—8月也偏多有40%左右。充足的降水为作物生长非常有利。

创建工作

大荔县创建工作指挥部办公室
主　任　郭铁军

【概况】2020 年坚持以“一巩四创”为抓手，以建设绿色、环保、循环、生态县城为目标，持续巩固国家卫生县城创建成果，全力推进省级文明县城创建，积极开展省市级卫生镇村创建，不断深化美丽机关、美丽社区、美丽小区等特色活动，督促协调相关职能部门做细做实基础设施建设、城市综合管理、环境保护、公共卫生、市民教育等各项工作，创建成果得以巩固，各项创建工作得到不断深化。

【提升国家卫生县城】巩固提升国家卫生县城创建成果。积极督促协调各职能部门单位，持续开展交通秩序、食品安全、集贸市场、建筑工地、城乡环境卫生、病媒生物防制等专项整治活动，积极推广整治经验，及时协调处置群众来电来函投诉、网络留言等关注的热点、难点问题，全力推进卫生创建工作全面深入开展，国家卫生县城成果得到全面巩固和发展，爱国卫生工作取得显著成效。2020 年 7 月 29 日，本县被全国爱国卫生运动委员会重新授予大荔县国家卫生县城（2020—2022）荣誉称号。

【创建省级文明县城】采取各组室包联工作责任制，分别深入包联单位进行督导检查，逐项对标排查，确保各项工作任务落细落实；组织带领县职能部门负责同志和业务骨干，前往渭南市、富县等地认真学习借鉴兄弟市县的先进经验做法，不断提高创文工作能力；在城区各主次干道路口、公园广场设置大型公益广告牌 20 多面，制作铁艺公益广告牌 102 块，张贴发放社会主义核心价值观、《大荔县文明市民手册》等宣传资料 12 万余份，不断扩大宣传覆盖面和影响力；分别成立 4 个督查小组，重点对城乡接合部、校园内外、背街小巷、农贸市场、建筑工地、居民小区社区等领域进行全面督查，认真对照标准，查漏补缺，全力推进省级文明县城创建。

【创建省市级卫生镇村】坚持以城带乡、城乡联动，积极督促爱卫办全面深入开展省市级卫生镇村创建，不断巩固提升创建成果。2020 年共创建省级卫生镇 1 个、省级卫生村 9 个、市级卫生村 6 个。截至年底，全县共有省级卫生镇（街道）17 个，省级卫生村 65 个，市级卫生村 76 个，在全市率先实现省级卫生镇（街道）全覆盖。

【深化“四个美丽”建设】按照美丽机关的建设标准，通过听、查、看、问等方式，对达标的单位、部门进行授牌和命名，2020 年共授牌和命名美丽机关 3 个，截至年底，全县美丽机关创建达标命名达 132 家。督促东城街道办、西城街道办积极开展美丽小区建设，全力打造西郊、埝城、西大、北郊、东郊、东关等 6 个示范美丽社区，带动城区所有社区积极投入到美丽社区创建工作。加强日常督促检查工作力度，督促协调房管局扎实抓好美丽小区建设工作，2020 年共授牌命名红荔城市花园、东府国际、幸福家园二期、御城公馆、三河明珠等 5 个美丽小区。深入开展节约型机关、健康机关示范单位创建。2020 年共创建县级健康机关示范单位 20 个；协助水利局完成“公共机构节水型先进单位”9 个。

防震减灾

大荔县地震监测与服务中心

主　任　胥红斌

副主任　王　林　温继军

【监测预报】建立和完善大荔县地震宏观观测网络，全县17个镇（办）均有防震减灾助理员，现有宏观观测员65个，灾情速报员294个；市级宏观观测点4个，分别为官池镇羊场、育红供水站、南堡地裂缝、朝邑连家鱼池；信息节点运转正常，实现震情信息和前兆观测资料的适时共享与处理。

【地震灾害预防】地震安全示范农居、防震减灾示范小区、科普示范学校示范创建稳步推进。东关社区为市级示范社区；东大、西大、南大社区为县级示范社区；同州中学、实验小学、洛滨中学被评为市级示范学校；黄河国际、东府印象小区被评为市级防震减灾示范小区。

【宣传教育】5·12防震减灾周开展科普知识宣传活动，搭设以宣传主题为主要内容的拱门及标语横幅；在东府广场、黄河广场等地方对过往群众进行科普讲解答疑；对颐和轩、同州首府等在建工程、兰家村等村中在建农居进行减隔震技术推广和农居知识普及，发放《农居抗震设防要点》《防震减灾科普知识手册》500余本。

社会保障

大荔县社会保障中心

党支部书记、主任　庞立锋

副　主　任　张　民

【机构设置】2020年底，编制人数18人，实有18人。内设机构办公室、财务股、失业保险股、工伤保险股、稽核股。

【失业保险】截至12月底，失业保险系统参保单位467户，参保人数20576人。本年新增参保单位30户，新增参保人数961人，实际缴费150户，4955人。征收金额159.02万元。共减免征收失业保险费70.57万元，受益单位84户，3171人。（其中：大型企业5户，330人，5.42万元；民办非企业9户，175人，0.95万元；中小微企业62户，2580人，63.06万元；个体工商户8户，84人，1.13万元）。共上报享受稳岗返还单位36户，2094人，申报补贴资金182.65万元。市处已进行公示并已发放到位36户，2094人，182.65万元。今年共受理申领失业待遇94人，已落实发放86人；审核上报申领失业补助131人，已落实62人；受理异地转入53人，已落实发放48人；申请技能提升补贴26人，已落实待遇24人。

【工伤保险】截至12月底，工伤保险参保单位608家，其中：事业单位235家、机关参公48家、个体工商户53家、民办非企业10家、企

业 262 家，参保人数 26090 人，其中：事业单位参保人数 10957 人，机关参公单位参保人数为 3051 人，其他类型单位参保人数 12082 人。基金收入 226.62 万元。基金支出 292.96 万元，其中：享受医疗待遇 36 人次，支出 36.8 万元。享受一次性伤残补助金 4 人次，支出 17.05 万元。享受一次性工伤医疗补助金 3 人次，支出 16.5 万元。享受一次性工亡补助金 2 人次，支出 157 万元。享受丧葬补助金 2 人次，支出 7.5 万元。享受长期待遇 22 人，支出 54.37 万元。享受工伤康复待遇 1 人，支出 3.74 万元。

（蒙　怡）

劳动力转移就业

大荔县劳动就业服务中心

主　任　薛婉丽（女）

【劳动力转移就业】2020 年全县劳动力转移就业 5.2 万人，创经济收入 5 亿余元；贫困劳动力转移就业 3778 人。

【优惠政策】2020 年，共计复核就业困难人员享受社会保险补贴 773 人，发放社保补贴资金 270 余万元，办理《就业创业登记证》2567 人，线上办理登记失业 413 人，办理退休提档 264 人，审核享受社会保险补贴人员档案 286 人；为 75 名各类创业人员，申请一次性创业补贴资金 37.5 万元；审核贫困劳动力申请一次性求职补贴 68 人，共计 34000 元；贫困劳动力交通补贴 16 名，共计 5785.00 元。

【创业中心】全面贯彻各级要求，积极行动，合理规划，截至 2020 年 11 月底经过严格的考核验收，1 个县级 17 个镇级标准化创业中心全面建成，为群众提供创业政策宣传咨询及代办、创业培训、创业指导及企业管理咨询、人力资源服务、创业融资贷款等基础服务。

【就业援助】主动对接“微大荔”媒体，发布关于在线上召开“大荔县 2020 春风行动线上招聘会”的通知及企业信息。截至 3 月底，共计在微大荔、政府网站举办线上招聘 20 期，77 家县内外企业参加线上招聘活动，共计发布岗位信息 4754 个，线上访问量达 23.9944 万人（次）。其中参加线上招聘县内企业 28 个，提供就业岗位 1839 个，春节到 3 月底新入职 166 人。

（马心心）

养老保险

大荔县城乡居民养老保险经办中心

主　任　张华奇

【机构设置】大荔县城乡居民养老（新农保）工作自 2011 年开始运行，由大荔县城乡居民养老保险经办中心负责。业务受理：城乡居民养老保险人员参保、退保、养老关系转移、发放丧葬费、人员资格认证等工作。

【参保工作】2020年度对照全日制在校学生、建档立卡人员、低保对象、特困人员、服刑人员等基础数据系统分析统计，维护省网相关基础数据135.5万人，确保全民参保数据动态准确、完整。2020年全县城乡居民基本养老保险参保人数达43万人，累计缴费人数27.5万人。2019年开始由税务部门负责城乡居民养老保险保费征缴工作。城乡居民养老保险个人缴费档次和缴费补贴标准调整为10个档次，分别为（括号内为相应缴费补贴）：200元（30元）、300元（45元）、400元（60元）、500元（75元）、600元（80元）、1000元（100元）、1500元（150元）、2000元（200元）、3000元（300元），缴费补贴省级承担50%，市级承担2元，其余部分由县市区承担。困难群体缴费档次及补贴办法：根据《陕西省人力资源和社会保障厅、陕西省财政厅、陕西省扶贫开发办公室关于切实做好社会保险扶贫工作的实施意见》（陕人社发【2017】60号）文件精神，对建档立卡未标注脱贫的贫困人口、低保对象、特困人员等农村困难群体，以及重度残疾人等缴费困难群体暂保留每人每年100元的最低缴费档次和政府给予每人每年30元的缴费补贴政策。其中，对建档立卡未标注脱贫的贫困人口、低保对象、特困人员，政府每人每年代缴50元。

【养老保险手机APP】对于无法通过手机APP认证的人员，进行上门认证服务，让待遇领取人员“足不出户”办理年检认证业务。本年度118915人已通过手机APP进行资格认证。对于未通过年检认证死亡参保人员，通知其家属尽快办理丧葬手续。待遇领取人数达12.1万人，累计发放养老金15616.34万元。城乡居民养老保险基础养老金标准从2020年7月开始由108元/月（中央补贴标准：88元，省级补贴标准：7.5元，市级补贴标准：4元，县级补贴标准：8.5元）上调至115.5元/月（中央补贴标准：93元，省级补贴标准：10元，市级补贴标准：4元，县级补贴标准：8.5元）。

【退保及转移制度】按照“参保自愿、退保自由”原则，严格审核退保申请资料，确保退保基金到位。对现阶段已实现全国范围转移的人员，严格审核转入地证明，转移本人上缴费用以及国家补助费用。2020年退保、转移、丧葬补助金发放共计0.31万人，369.63万元。城乡居民养老保险自然减员人员丧葬费从2014年1月1日开始执行，土葬800元（省补贴400元，市补贴40元，县补贴360元）；火葬1500元（省补贴400元，市补贴550元，县补贴550元）。

【社保扶贫】社保扶贫工作开展以来，经过全国扶贫开发信息系统与城乡居民养老保险系统进行比对，发现缴费人员中11690名建档立卡贫困人员参保情况需要进行核查。4月20日居保中心将名单及时下发各镇（街道办）。经过各镇（街道办）、村级经办人员及时排查，11690人中，4096人参加职工养老保险，3591人为在校学生，98人服兵役，12人服刑，108人死亡，483人长期失联，最终确定应参保缴费人数为5476人。人社局与扶贫办联合发文，第一时间反馈各镇（街道办）数据，由各镇办经办人员逐人动员缴费，于6月20日已全面完成社保扶贫清零工作。

【易地搬迁】结合脱贫攻坚工作，深入包联村—乌牛村，宣传手机APP使用办法。组织干部进入8个易地搬迁安置点进行宣传，在各安置点醒目地方悬挂横幅，张贴“关于易地扶贫搬迁群众就地就近享受城乡居保经办服务的公告”，入户发放公告及手机APP操作流程宣传册，询问群众养老保险参保、待遇享受情况。确保不落一户，不漏一人。共悬挂横幅5条，

张贴公告16张，发放宣传单1000余份，现场解答养老保险政策600余次。结合“双报到”制度，深入包联社区—东郊社区，党建联系点、政务服务大厅窗口进行宣传，共发放宣传单10000余份，张贴宣传彩页1000余张。

【全民参保】大荔县机关事业单位养老保险自2014年10月开始实施，2016年元月由大荔县城乡居民养老保险经办中心负责办理机关事业单位参保、人员关系转移、审核退休人员资料、待遇核定、稽核、企业转移人员审核录入、人员增员及暂停缴费、军转人员录入系统、领取待遇人员信息修改、机关事业转入人员重复缴费退费及军转人员转移清理工作、个人账户一次性清退、手机APP年检资格认证、养老金发放等工作。截至2020年年底，大荔县机关事业单位参保单位317家，其中系统内在职人员14160人，退休人员8006人。

农村饮水

大荔县农村饮用水服务中心

主　任　郭振鹏

副主任　刘建鹏　刘培石　雷博文

【机构设置】大荔县农村饮用水服务中心，担负着大荔县洛河以北11个镇（街道办），170个行政村，48余万居民的饮水安全。大荔县农村饮用水服务中心隶属于大荔县水务局，属公益一类事业单位，内设10个股室、17个供水站（加压站）。

【安全供水】2020年，在水源地保护区内新增绿化面积3000m^2；对经过水源地的排污口进行封堵；对水源地保护区内养鱼现象进行整顿。全年共查出维修漏水点30余处；DN300以上管网维修5次。完成DN100球墨铸铁管2542米；DN150球墨铸铁管784米；DN200球墨铸铁管道160米；DN300球墨铸铁管道122米的更换。配合扶贫办对埝桥镇黄营村开挖沟道1605米更换村内供水主管道；配合范家镇西寺子村对村内主管道进行1332米的更换。

【营销管理】全年漏损率控制在15%，产销差率17.15%，水费回收率97.86%。2020年采用化整为零、站线条块考核管理方案，这一方案的执行使系统全年漏损率降低，水费收入增幅明显。同时积极开展饮水安全宣传工作，为170个行政村制作《农村饮水安全公示牌》；为辖区9.5万用户发放《农村用水明白卡》。有效的宣传护水、用水、节水常识；提高辖区内用水户对安全饮用水的鉴别能力。

【机关建设】2020年由主管领导负责、分管领导牵头，各股（队）、站配合，对《供水管理实施细则》进行修订完善；对各股（队）、站的工作职责、工作制度以及相关管理办法进行更新，完成《大荔县农村饮用水服务中心制度汇编》的编撰。使各项工作有章可循，大幅提高工作效率。

防汛工作

大荔县防汛抗旱保障中心

主　任　李建武

副主任　张　峰

【水法宣传】3月22日，是第二十八届“世界水日”；3月22—28日是第三十三届“中国水周”。在县城东西南北四条大街和三河沿岸镇（街道）、村、库区驻荔单位，悬挂横幅145条，刷写墙体标语2500条。组装宣传车七辆，深入镇（街道）、村巡回宣传，发放《水法》《防洪法》《突发事件应对法》《防汛条例》《河道管理条例》等法律法规文件及防汛技术抢险知识材料7.5万余份。在县城中心广场设立防汛减灾、应急救助知识咨询点，开展为期一周的宣传咨询活动，接待群众8.2万余人次。

【修编预案】在总结抗御历年抗洪抢险工作实践基础上，立足于实战，本着符合实际、切实可行和操作性强的原则，3月初，积极组织工程技术人员，沿黄、渭、洛三河，现场勘察河势、河道水文、工程变化情况，调查社经状况，在掌握第一手资料的基础上，参照《渭南市防汛应急预案》，结合本县实际，编制修订了2020年《大荔县防汛应急预案》，经县防汛抗旱指挥部主要领导审阅后，报县政府批准，下发全县执行。

【防汛检查】县防汛抗旱指挥部将全县分为黄河、渭河、洛河、灌区旱垣、城区五个检查单元，由包联防汛工作的县级领导带队，包联部门、镇（街道）、库区单位领导及技术人员参加，于5月18日至30日，逐镇（街道）、逐单位、逐河段、逐重点村组、逐重点险工险段，开展全县防汛安全大检查。做到大汛不来，备汛不止，确保防汛工作万无一失。

【防洪工程】防洪工程是抵御洪水的根本保证。多方筹资，督促县水务局、黄河大荔河务局、省三门峡库区大荔河务中心，紧抓汛前有利时机，加快防洪工程修复，确保汛前完成各项修复任务。据统计，黄河雨林15-17#坝水毁修复352米，完成投资167.5万元；渭河新兴8#、11#、苏村2#、陈村5-7#坝段修复，完成投资160万元；洛河城南险工修复200米，完成投资35万元。

【实战演练】8月4日8时，演练正式开始。接到命令后，演练人员立即启动应急预案，抢险人员通过敲锣、拉响警报器等形式，及时通知受灾群众从家中撤离，参练的撤离工作组、安置工作组、安全保卫组、医疗保障组、防汛抢险组等人员各赴其位、各司其职、开展救援、疏散群众撤离，抗灾抢险、安全保卫等工作。通过科学、有序的演练，镇、村及县级包联部门按照各自责任区域，开展紧急疏散，转移群众，组织人员进行撤离迁安，救护群众伤员、抢救现场财物，不到1个多小时的时间，把赵渡镇春和村的受灾群众转移到朝邑镇大寨村进行对口安置。

【险情】6月11日凌晨，段家镇坊镇村西北约400米处老崖山体发生滑坡，塌方淤泥冲入河道，造成洛河“几”字湾道处上下游740米河道完全堵塞，河水堵塞，水位抬高，情况十分危急。险情发生后，第一时间疏散人员，设立警戒线，确保周围村庄群众安全。6月11日，

县政府办公室以荔政办发［2020］62号文，印发《大荔县段家镇洛河乾坤湾山体滑坡抢险处置方案的通知》，成立抢险指挥部，制定应急处置方案。随即，各有关单位按职责分工，紧密配合，团结协作，迅速开展工作。6月12日，县水务局紧急调集6台挖机进场，13日，8台挖机全部进入施工现场，2台水陆两用挖机在河道施工，6台普通挖机在河岸施工，施工人员发扬不怕困难，顽强拼搏的革命精神，24小时轮班，人息机不休，昼夜施工。市洛惠局、省三门峡库区大荔河务中心全力支持配合抢险。至6月14日11时，经过60多个小时的抢险清淤，一条底宽5米、上口宽20米的过水通道开挖完成，洛河上游积水已顺利排泄下流，确保洛河行洪畅通，为安全度汛创造条件。

【应对强降雨】面对6月12、13日，8月6、7日，8月11—16日等多次强降雨天气过程，及时发布雨情预警预报信息，迅速传达省、市、县各级领导重要指示、批示，县镇（街道）村各级领导到岗到位。加大隐患排查力度，及早撤出危险区人员，动员党员干部群众全力防范。县级领导全部下沉各包联镇（街道），加强各级防汛值班值守工作。在迎战强降雨过程中，共出动县、镇（街道）村各级领导和党员干部8500余人（次），撤出危险区居住户2户2人，滩区人员4人，疏通排水渠道23公里，取得迎战历次强降雨工作的全面胜利。

【渭河洪水】8月17日11时30分，接到市防指“关于启动渭河Ⅳ级防汛应急响应的通知”后，共出动巡堤查险队伍6支2685人（次），投入抢险队员6829人（次），动用各类运输设备2300班次，机械设备55台班；在洪水到来之前，撤出滩区零散生产人员760人，减灾经济效益860万元，使渭河洪水安全通过县境，取得无一人伤亡的安全度汛，夺取抗洪斗争的全面胜利。

【旱情　灾情】上半年，本县有零星降雨及几次强降雨，对全县旱情缓解不明显，发生轻旱11.4万亩。洛南井灌区大部分机井出水量不足，机泵吊空严重，北部塬区部分村、组浇地难、吃水难。玉米、棉花、花生等粮食及经济作物受灾，给人民群众生产生活带来一定危害。全县水利工程管理单位开动一切水利设施，充分发挥抗旱主力军作用，截至9月20日夏灌结束，全县共完成灌溉面积74.25万亩次，投入抗旱人数0.6万人，投入抗旱设施机电井0.84万眼，泵站68处，机动抗旱设备12台套，机动运水车辆3辆，投入资金680万元，抗旱减灾效益0.33亿元。

（马元甲）

关心下一代工作

大荔县关心下一代工作委员会

主　　任　张登平

　　刘　丁（女，11月离任）

　　顾东东（11月任职）

常务副主任　王朝民

秘　书　长　史金功

办公室主任　岳　娜（女）

【理论学习】1月13日，县关工委召开2020年五老迎新春茶话会，组织学习习近平总书记

的《新年贺词》和《大荔县政府工作报告》。召开工作会议，组织各镇（街道）关工委常务副主任和城区“五老”代表进一步学习《关于进一步做好新时代关心下一代工作的通知》和《关于以“党建带关建”进一步加强关心下一代工作的意见的通知》，各常务副主任及时向党委汇报会议精神，进一步提出贯彻落实两个《通知》的实施意见。在纪念中、省关工委成立 30 周年系列活动中，县关工委召开“五老”座谈会。下发《关于征集纪念中省关工委成立 30 周年文章照片的通知》，动员“五老”参与此项工作，报送纪念文章和图片。对优秀作品予以表彰奖励。举行“辉煌 30 年 关心下一代”主题朗诵会。召开学习五中全会精神暨纪念中省关工委成立 30 周年纪念大会。表彰一批优秀纪念文章及书画作品。

【主题教育】上半年，关工委下发《关于学习〈新时代公民道德建设实施纲要〉、〈新时代爱国主义教育实施纲要〉20 问 20 答的通知》，要求各镇、教育关工委积极开展教育活动。教育关工委积极组织“美好生活，劳动创造”主题活动。持续深化“传承红色基因，争做时代新人”主题教育活动。县关工委下发《关于在全县中小学生中广泛开展“好家风·我行动”主题教育活动的通知》，要求中小学生通过“家风长廊”“家风讲堂”、亲子互动、家风展示、班队会、节日活动等形式践行好家风，并按时报送主题征文和主题教育活动文艺作品。县关工委、教育局、城关中学联合举办“厉行节约、反对浪费”主题活动。倡议全体师生树立节约光荣、浪费可耻的思想观念，全校师生在印有“厉行节约，反对浪费”的横幅上签字留名。

【创建“五好”活动】继续抓好“五好”基层关工委创建活动，做到常态化创建、动态化管理、科学化发展。要求各镇（街道）关工委在巩固提高已达标的五好关工委基础上，年内，至少再创建一个“五好”关工委。多方壮大“五老”队伍，创造条件留人，激励更多的“五老”进入关心下一代工作队伍。同时在西安小天鹅艺术团大荔教学分部成立关工委组织。

【公益活动】年初，县关工委与西安小天鹅艺术团联系，推荐五名贫困学生到大荔县教学分部进行学习，免除全年学费。1 月，县关工委联合民政局对 212 名困难学生每人资助 500 元。召开全县网吧监督工作会议，将歌厅、舞厅等娱乐场所纳入五老监督检查范围，扩大加强监督员的职责，进一步强化监督检查力度。县关工委和夕阳红义工大队在荔东小学开展“平安创建进校园”宣传教育活动，推动平安校园创建活动。6 月 18 日，参加“少年硅谷”公益项目科技教师培训会，在荔东小学、实验小学等学校建成的 10 个创客教室，相继投入使用并收到良好的效果。

（田继伟）

统战事务

大荔县统战事务服务中心

主　任　宋　颖（女）

副主任　马　涛　李　静　杨文纲

督导员　王保社

【主要职能】认真贯彻宣传党的民族宗教政策，保障广大少数民族和信教群众合法权益，执行国家和陕西省《宗教事务条例》《民族工作条例》及《清真食品生产经营管理条例》，协调处理民族和宗教领域突发事件，打击非法，预防渗透，维护民族团结、宗教和顺、社会和谐，促进社会健康发展。包联两宜镇北社村，选派第一书记驻村工作，加强两委班子整改，助力脱贫攻坚。

【法规宣传】加强机关干部业务理论学习，提高综合执法能力；加强普法宣传教育活动、民族团结进步创建活动，认真宣传民族团结进步相关政策法规、食品安全法、宗教事务条例及清真食品生产经营管理条例。

【事务管理】加强清真食品生产经营管理，联合工商、食安、卫生等部门加强节前食品安全检查，规范经营秩序，纠正不法经营行为。关心少数民族经济发展；关心少数民族困难群众生活，协调临时救助资金；加强外来流动少数民族人口服务管理工作，妥善解决少数民族外来人员生产生活问题，维护正常社会秩序；严格落实穆斯林出国朝觐报名排队办法，杜绝零散朝觐行为；切实维护社会稳定，及时完善应急预案，妥善处理涉及少数民族突发事件。

【宗教管理】加强宗教活动场所规范化管理，指导管理制度建设。严格活动场所审批制度，规范运作程序，坚持县乡村三级审批；加强宗教活动管理，织密县乡村三级管理网络，坚持大型宗教活动报告制度；协调宗教矛盾纠纷，推进国旗、法律、社会主义核心价值观、中华优秀传统文化“四进”宗教活动场所活动。

慈善事业

大荔县慈善协会

会　　长　雷进发（1月离任）
　　孙忠社（1月任职）
副 会 长　张全荣（1月离任）
　　宫　敏（女，1月任职）
　　李晓军（1月任职）
　　张朝阳（1月任职）
监事会主任　张美丽（女，1月任职）
秘 书 长　张春光（1月离任）
　　苏宏章（1月任职）

【概况】全年共募集善款4815480.94元。

【三大节日救助】春节慰问，春节给城乡贫困人口送温暖，救助200户贫困人口，赠送过年必需的米面油，使他们过一个温暖幸福的春节。“六一”儿童节，联合渭南市慈善协会为许庄镇中心小学捐助6.5万元教学设备和学习用品，助力教育扶贫。“九九”重阳节，一是到幸福福利院和观音渡社区日间照料中心送去价值4万余元的物资；二是陕西省慈善协会向大荔县捐赠九九重阳节关爱老人物资价值人民币126.922万元。

【产业扶贫】组织爱心企业捐助资金36万元，为下寨镇11户贫困户安装太阳能光伏发电，每个贫困户年增收4300元，助力产业扶贫。

【疫情防控】2月份大荔县荣珠现代农业科技公司捐献72000枚爱心鸡蛋慰问抗疫一线医护人员公安交警；争取上级防疫物资15万元，助力疫情防控；便民桥两座项目15万元，冯村镇、双泉镇各一座，已经全面完工。

【医疗扶贫】联系到西安市商贸有限公司捐款15万元，为100名贫困群众白内障患者免费治疗；为4名氟骨病患者捐赠5万元医疗费用和慰问品；仁爱眼科医院梁大夫因患子宫平滑肌肉瘤，向其捐赠3000元；为爱家超市贫困员工马美科捐赠补助金3000元；咸阳巴石旅游有限公司为本县一名白血病患者捐赠4.6万元；金徽酒业总代理王勇军为本县一名新届大学生白血病患者捐赠3000元，助力医疗扶贫。

【慈善惠民】新飞太阳能科技有限公司为每个村捐赠一台抽油烟机，总价值50.362万元；中山市亚芯智能科技有限公司为每个村捐赠一台空气消毒机和额温枪，总价值22.54万元；深圳市科尼特智能科技有限公司为每个村或日间照料中心安装一台净水器，总价值79.864万元；河南山茶峪粮油有限公司为各村、社区日间照料中心、幸福互助院捐赠“神州香”牌5L植物调和油1193桶，总价值17.1648万元，共同助力扶贫、慈善惠民。

【九九公益】9·5慈善日和9·9公益日网捐，共申请四个项目，分别是：大荔县扶智助学计划、大荔县因灾致贫补助、大荔县大病救助计划、大荔县关爱退役军人。全县实际共筹集善款3468245.54元，其中公众筹款2532989.42元，配捐935256.12元。取得全省第六、全市第三的好成绩。

镇（街道）概况

西城街道

党工委负责人　李丙军
人大工委主任　曹立新（10月离任）
　　兰　博（10月任职）
街道负责人　赵建波
副　书　记　张林森
纪工委书记　杨　建
副　主　任　蒙晓峰
　　兰　博（10月离任）
　　王　盼（11月任职）
武装部长　姜　龙

【概况】西城街道地处县城，属城乡结合办事处。总面积47平方公里，耕地面积1.4万亩，辖5个行政村、13个社区（其中有3个居民社区、15个村改社区），总人口8.8万，其中农业人口1.9万。下辖党（总）支部90个，党员1973名；村（社区）两委干部115名。机关现有干部81人，设15个办站所，其中设民政、社保、卫健、司法、农业、统计、信访、财政等8个便民服务窗口，可办理九大类，35项事项，方便群众办事。

【项目建设】重点项目用地4个，共征用土地1278亩。其中亚琦物流园185亩；御湖湾项目704亩和同州里东侧327亩2个项目；全面完成同州路东延段扫尾工作，确保重点项目建设的顺利推进。通过创新招商机制、优化营商服务，以情招商、促成意向，策划包装大荔县钢葱加工基地等11个项目，共计19.7亿元。扎实开展“帮企纾困月”活动，积极协调项目建设中的困难和问题，最大限度服务项目建设。2020年固定资产投资总任务2.376亿元，完成项目入库3.04亿元。

【党的建设】坚持把学习贯彻习近平总书记系列重要讲话精神作为首要政治任务，举办学习贯彻习总书记来陕考察重要讲话精神、学习贯彻十九届五中全会等宣讲活动，特邀北大杨虎博士作主题讲座，激发党员干部干事创业激情，同时，组织各村（社区）开好“三会一课”辅导学、年老党员上门送学、流动党员网络选学等方式，实现街道党员干部学习全覆盖。全街道党员干部群众“四个意识”更加牢固、“四个自信”更加坚定、“两个维护”更加坚决。着力实施党建“留心护根”工程，扎实开展“强基层、强队伍、强服务”主题党建

活动，成立小区党支部 91 个，实现小区党组织全覆盖，在小区综合治理等方面，充分发挥党组织引领作用。完成西七村软弱涣散党组织整顿工作和村级党组织标准化创建工作。全面落实双报到制度。进一步优化社区党组织服务模式，与辖区行业部门积极对接全覆盖，全年累计开展志愿服务活动 260 场次。严格执行“月考评、季汇总、年考核”，做到工作有部署、有督办、有通报，实现基层党建整街道提升。组织学习党风廉政建设会议精神、传达典型通报、观看廉政视频，受教育干部群众 1250 余人次，加大案件查办力度，对纪检、检察等部门转办的督办案件及建议书，来一件处理一件，强化警示教育，进一步营造风清气正的干事创业环境。平稳有序推进村（居）“两委”换届选举工作。按照中省市县安排和部署，严把人选标准，按照“两推”程序，完成 18 个村（社区）党组织书记换届工作。

【脱贫攻坚】完成 16 户低保提档升级，新增城乡低保 112 户；累计实施危房改造 21 户，补贴危改资金 37.3 万元；安置特设公益性岗位 79 人，贫困劳动力转移就业 406 人；发放扶贫小额贷款 88 户；雨露计划 23 人，县内教育补助 118 户 138 人、医疗救助 112 人、易地搬迁 3 户 8 人。扎实做好贫困户“三化三规范”工作，因户施策，投资 60 余万元对 47 户卫生厕所不达标统一实施改造，修复危漏房及围墙 48 户、庭院绿化硬化 16 户。积极开展消费扶贫，累计为 496 户贫困户销售冬枣、蔬菜等农产品 90 万公斤，增加收入 173 万余元。依托谷多钢葱扶贫产业园，坚持政府+村集体+贫困户+市场模式，吸纳 173 户贫困户参与园区产业发展，形成产业带贫利益联结机制，产业园累计为 173 户贫困户分红 2 次共计 22 万余元，户均分红 2000 余元。扎实开展脱贫攻坚大走访送温暖活动，为所有贫困户发放电暖气、面、油等冬季用品，提高群众满意度。

【民生事业】加强困难群众生活保障服务。做好低保对象动态审核、特困人员、残疾人补助发放，开展爱心送温暖活动，救助资金 17 万余元；申报医疗救助 39 人次，救助资金 24 万余元；对因病因灾受困群众发放临时救助金 8.2 万元；积极开展 9·9 公益慈善日活动，募捐善款 18 万余元，争取配捐 22 万余元；低收入家庭成员和分散特困人员做好核对和帮扶；为全街道 2000 名育龄妇女进行免费检查，“孕前优生检查”252 例；顺利完成全国第七次人口普查登记及信息录入工作，上报 30803 户 88900 人；按时完成工业企业抽样调查、劳动力调查等录入上报工作。全面完成 2020 年城乡居民医疗保险收缴工作，为贫困户退费 25 万余元，群众的安全感、获得感不断增强。

【人居环境整治】紧盯人居环境的薄弱环节，彻底清理清除“三堆、六乱”，规范劝导流动摊点 200 余处，整治卫生死角 31 处，定期对 108 国道、大蒲路沿线、市场二路、高铁大道、洛滨大道西沿等的生活垃圾及建筑垃圾进行清理整治，城乡面貌焕然一新。完成全年绿化任务，共栽植各类苗木 1.8 万余株；文明城市创建工作顺利开展，更换配发垃圾桶 7000 余个；创建县级卫生村（社区）3 个、市级卫生村 1 个。强化日常监督长效管理，及时调整保洁员 126 名，签订协议，明确责任，加强长效保洁机制。联合纪工委对各村（社区）的环境卫生进行督查检查，对发现的问题，及时下发督办单要求限期进行整改，细化提升日常管理水平。扎实开展农村乱占耕地建房工作，处理土地违法乱建 5 起，为下一步治理奠定良好基础。开展大气污染防治，彻底治理垃圾、秸秆焚烧，全面禁止和限制燃放烟花爆竹，充分发挥村（社区）网格员作用，发放宣传通告 1 万余份；成立 2 个巡查组，各村（社区）成立

巡逻队，分片全天候进行巡查，发现火点及时扑灭，严格做到“有火必禁、有烟必查、有灰必罚”；严格管控建筑施工措施，对辖区内所有正在建房的建筑材料、裸露土堆进行全覆盖、遮挡，减少扬尘污染；全面完成 10 个村（社区）4751 户“双替代”改造工作，发放“双替代”宣传单 5000 余份，顺利完成了 2020 年度“双替代”工作任务。扎实开展“散乱污”企业回头看，建立一企一档，全程跟踪管理，13 家清理取缔企业已全部按照要求清理取缔到位，27 家整改提升企业已全部整改到位。

【综治维稳】研究制定《西城街道村（社区）综治信访接待工作流程》《西城街道综治信访接待工作暨信访案件办理流程》，落实班子成员每天轮流接访，全力将群众反映突出的问题化解好、解决好。同时积极开展矛盾大排查大走访活动，充分发挥普法宣传、人民调解、法律援助、社区矫正等职能作用，合力推进信访维稳工作。接待群众来访 125 起 412 人次，办理上级交办和本级筛选的疑难复杂信访案件 23 起化解 16 起，网上信访案件 168 起办理 165 起，处理回复“12345”便民热线问题 86 起。印制宣传单 1 万余份，发放宣传年画 1.3 万张，横幅 500 余条，组装宣传车 20 辆，大型喷绘 64 条，组织 120 个治安巡逻队以及 80 多个平安建设宣传点，积极推进综治中心建设，挂牌成立 19 个街道及村（社区）级综治中心，机构运转正常，进一步促进辖区和谐稳定。常态化推进扫黑除恶专项斗争“六清”工作，定期开展线索摸排、宣传发动、打伞破网等行动，扫黑除恶专项斗争收官之年各项任务已顺利完成。

【安全生产】严格落实“党政同责、一岗双责”，积极开展“安全生产月”宣传活动，发放宣传单 6000 余份；联合相关部门执法检查 65 家企业，排查隐患整改 15 处，整改率 100%。每月组织各村（社区）开展一次安全生产、道路交通及消防安全大检查，特别是对马家巷、仁厚市场等重点领域进行严查严管，对检查出的隐患进行现场交办，责令限期整改到位。进一步加强食品安全的监管，配合相关部门做好食品安全执法检查工作，重点加强对实验小学、仁厚小学等校园周边托管的监督检查，促推托管规范化管理。牢固树立防汛意识，坚决克服麻痹松懈思想，做好防汛物资筹备，充实铁锹、雨靴、警戒设施等物料，各村（社区）配备 30—50 人的应急队伍，坚持领导带班每班 8 人 24 小时值班制度，加大重点区域内涝的排水排涝巡查力度，发现问题及时处置，确保安全度汛。

【疫情防控】设立疫情宣传、疫情处置、物资保障等五个专班小组，建立村（社区）、小区“疫情防控卡点”180 个，坚持 24 小时轮流值守。成立小区临时党支部 83 个，党员先锋队 83 支，动员在职党员和社区党员干部 3500 余人，参与防控，实现疫情管理网格化。完善应急处理预案，11 月份辖区惠源农副产品批发市场发现进口冻肉有关的疑似疫情后，迅速启动应急预案，第一时间摸排关联人员 459 人，并进行核酸检测，严格落实一对一包联责任，形成联防联控、群防群治的良好局面。

（白　明）

东城街道

党工委书记　潘　燕（女）
人大工委主任　郭　强
副　书　记　周　辉
纪工委书记　康治军（1月任职）
副　主　任　康治军（1月离任）
　　刘素娟（女）
　　王　创（3月任职）
　　陈　江（3月任职）

【概况】大荔县东城街道成立于2018年3月，由原城关街道办事处一分为二设立而成。因地处县城东部而得名，是大荔县的东大门，区位优势突出。东连朝邑，西接西城街道，南临同州湖，北靠许庄。办事处设在东大街70号，辖8个行政村，96个村民小组，10个社区居委会，81个居民小区，总户数20872户，总人口8.5万，面积35平方公里。主要产业以冬枣为主，油桃、桃、葡萄、核桃等杂果为辅。

【党建工作】扎实推进党建“留心护根”工程，精准推进党建规范化建设，成立67个小区党支部，对智慧东城一体化服务平台进行升级优化，承接智慧东城服务模式推进会，为全县构建“互联网+服务”的新型治理格局贡献东城智慧；圆满完成18个村（社区）党组织换届工作，实现“程序合法、过程平稳、结果满意”；全年确定积极分子49人，发展对象22人，预备转正21人，新增年轻村干部12名；通过狠抓党风廉政建设，立案查处违纪案件14起，党内警告处分14人，政治生态环境风清气正。

【疫情防控】坚持“生命至上”，街道、村社干部坚守一线，8级网格、3200名党员、5.6万群众众志成城，10个社区、8个村、72个小区严防死守，智慧平台实时管控，取得了疫情防控阶段性胜利。

【美丽乡村】新建通村组道路、产业路3条3.183公里，配套完成婆合村、畅家村的道路亮化工程项目，共计安装led节能灯200余盏。对全街道13个行政村实施绿化、美化，共植树10000余棵。树木圈红刷白50000余株。开展公路沿线集中整治、春季环境卫生整治、爱卫月整治、国卫复审环境综合整治、市暗访反馈问题整治、农村环境卫生大整治、秋冬环境大整治等七次大型整治活动，集中清理大朝路旅游专线两侧柴草堆、垃圾堆，建筑垃圾，拆除和清理道路沿线、通村道路两侧和村内的乱搭乱建70余次。

【脱贫攻坚】为建档立卡贫困户进行农业实用技术及畜牧养殖技术培训，参训人员200余人次。对户档案、一览表又进行认真比对，主要对“两不愁、三保障”享受情况进行核实，完成665户档案的重新规范整理和数据核对工作。畅家、邓营、邓庄、婆合四个集体经济组织股份合作社给13个村（社区）142户进行分红，累计发放分红资金9.96万元。

【社会事业】发放临时救助102户、12万元；申报大病救助40余户29.9万元；发放农业耕地地力保护补贴共计242万余元，申报农机具补贴160余万元；发放优抚对象医疗门诊补助卡224张。积极回应群众期盼，妥善解决荔东新城管理、教苑小区供水等民生问题80余件。植绿补绿5万余株，创建美丽社区3个、美丽

小区 2 个，进一步改善人居环境。广泛开展文明劝导、治脏治乱等多样化志愿服务活动，助力文明城市建设。

（谢晨露）

许 庄 镇

党 委 书 记　张晓军
人 大 主 席　张建新
镇　　长　王卫忠
纪 委 书 记　王永强
副 镇 长　孙红军　杨改丽（女）
　　辛建军　季小云（女）
人大副主席　眭纪萍（女）
组 织 委 员　杨　赞（女）
人 武 部 长　雷勇刚（9 月任职）

【概况】许庄镇位于大荔县城北 5 公里处，南接县城，北接澄城县韦庄镇，是大荔县的“北大门”。许庄镇由原汉村乡（2001 年并）、户家乡（2011 年并）、许庄镇合并而成。全镇辖 23 个行政村、2 个居民社区，201 个村民小组，总人口 6.6 万人，其中农业人口 5.8 万人，全镇有 81 个基层党组织，党员 2179 名，镇域面积 117 平方公里，农业耕地面积 14 万亩。境内有始建于汉武帝元狩年间的龙首渠（现洛惠渠），灌溉面积 48 万亩；有荔北战役烈士陵园，为大荔县爱国主义教育基地和廉政教育基地。境内农业产业多样化，主导产业有桃、中早熟苹果、冬枣和其他杂果，其中桃 4 万亩、中早熟苹果 3.4 万亩、冬枣 2.4 万亩、杂果 1.5 万亩。因地理位置优势，工商业发展较为活跃，全镇有各类企业 92 家，其中新型环保砖厂 4 家、塑框厂 38 家、冷库 21 家，省农垦集团渭南管理处及大荔农场也在镇域境内。

【项目建设】全镇累计完成固定资产投资 3.3 亿元，增速 9.8%。先后策划包装天燃气入户等项目 11 个，圆满完成目标任务。农民人均纯收入达到 1.64 万元，同比增长 8%。第七次人口普查完成登记 6.3 万人，全年未发生重大安全事故。镇区污水管网建设属于国投项目，总投资 2997.3 万元，全面建设污水收集管网 26.7 公里。同时，积极配合施工单位，努力克服因盐碱地水位高、新冠肺炎疫情等不利因素响，加班加点，抢抓进度，整体已完成 98%，剩余穿越大西高铁工程将于年底前完成。中能建投大荔许庄农光互补项目开工建设，总投资 4.5 亿元，占地 2218 亩，装机容量 100 兆瓦，预计本月底并网发电。总投资 1.25 亿元的大荔许庄现代化 6000 头父母代养殖场项目，占地 168 亩，已进入后期设备安装阶段。新建大荔农场社区老年活动中心，黄家、柳池农村互助幸福院竣工投入使用。这些项目的有效落实，为全镇发展积蓄强大动能。积极争取并投入资金 930 余万元，完成道路硬化 20 余公里，改造自来水管道 5500 米，修建 U 型渠 5.3 公里，有效改善灌溉面积 1750 亩，改造低压线路 2.1 公里。东大壕、上吕两个村新建钢架交易大棚 3750 平方米，完成场地路面硬化 15.7 亩，安装太阳能路灯 11 盏，农村基础设施建设水平显著提升。

【疫情防控】成立镇疫情防控工作领导小组，组建综合协调、疫情防控、卡口防控、应急处突、卫生整治、执纪监督 6 个专项工作组，制定下发加强疫情防控工作通知、应急预案等专

项文件，自上到下分解任务、传导压力，按照多会合一、微信发布等方式，及时下达工作指令50余条。围绕新冠肺炎疫情防控工作纪律、个人防控措施等内容，通过高音喇叭、横幅标语、微信群推送等喜闻乐见的宣传形式，营造“不聚集、不聚餐，多居家、少出门，勤洗手、戴口罩”的良好生活习惯。各村（社区）成立联防联控巡逻队，及时纠正劝散外出聚集等违规行为。累计排查重点返乡人员146人，其他返乡人员1222人，实行居家留观297人，集中医学隔离12人，先后发放消毒液2.8吨、口罩1000余包，群众居家生活有保障，防疫措施规范落实。整合镇村、公安、交警、卫生等部门400余名党员干部力量，24小时驻守108国道疫情防控检查点和32个村级劝返点，落实信息登记制度，确保出入境人员、车辆信息的可追溯性，劝返疫区来荔车辆500余辆、1500余人。

【脱贫攻坚】以“三排查三清零”为主线，以整改提升为动力，整合各级帮扶力量，扎实开展帮扶工作，115户259名贫困人口实现稳定脱贫。先后迎接县级交叉检查、市督战队南部片区督战团督战、市际交叉（泾阳来许）、2020年度省级成效考核（乾县来许）等专项检查，围绕各级检查组反馈的问题进行认真整改。在此基础上，对2019年中省市县各级反馈的各类问题进行“回头望”，对照反馈问题，扎实开展自查自纠，做到逐条整改，对账销号，确保问题不反弹。扎实开展“四项清零”工作，促进68户易地搬迁户腾退入住，栽植复垦苗木2000余株，修建公共区域围墙550余米，旧宅基地复绿全部到位。先后实施危房改造11户，拆除危房31间，加固46间，贫困户住房质量显著提升。全年新增贫困劳动力转移创业、就业43人，一次性创业、求职补贴14人、29500元，办理交通补贴4人、1349元，新增低保421户，临时救助40户、4万余元，累计教育支助752人、38.8万元，享受雨露计划补贴30人，实施医疗救助72人、51.5万元，完成残疾人无障碍改造15户，五保供养34户、34人，发放高龄补贴9382人、373.4万元。通过开展消费扶贫助农销售产品155.8吨，增加收入407万元。全年共发放惠农补贴1.2万户、720.7万元，发放农机补贴745台、328.6万元。各项政策的有效落实，进一部巩固全镇脱贫成效。产业扶持累计投资367万元，建成许庄村、柳池村等7个村扶贫产业园，建设钢架棉被大棚21座，发展冬枣、蔬菜等特色产业，预计带动300余名贫困户稳定增收。产业发展更具潜力。建立脱贫帮带机制，发动能人大户为贫困户提供产业帮扶。邀请农业技术专家，组织开展“订单式”等各类农业技术培训13场、3000余人次，帮助指导贫困户建大棚、种果树，促进群众增收。成立23支科级领导干部组成的帮扶服务队，115名干部与贫困户“一对一”结对帮扶，及时更换第一书记两名、增加驻村工作队员两名，帮扶力量得到提升。

【社会治理】扎实开展“更高水平平安许庄”创建工作，以“1带15”为主线，通过“大走访、大宣传”活动，累计发放宣传画、倡议书3万份，喷绘、横幅宣传90余处，群众“三率两度”显著提升。吸纳800余名党员群众力量，搭建网格化治理平台，确保每个村民小组、每条巷道有人负责、有人管理，及时化解基层群众矛盾诉求150余件，社会治理更加稳定。严格按照党委书记批阅、包村领导负责、包村干部和支部书记实地调查的方式，及时办结各类信访问题16条，答复市县快速响应平台反馈问题36件，实现“事事有回复、件件有着落”。积极联合工商、消防等部门，扎实开展企业安全生产大排查，确保无安全隐患。

对县上下发的427处农村乱占耕地图斑进行彻底排查，共完成上报201宗、剔除251宗。紧扣扫黑除恶“三年为期”大目标，持续深入开展“五个一”集中宣传活动，通过全镇干部开展一次大走访、领导干部主讲一节党课、村（社区）展开一次专题研讨等方式，营造家喻户晓的舆论氛围，构建全民参与统一战线。严格履行线索保密制度，按照高标准、严要求、高效率的工作原则，变“上访”为“下访”，深入村、组、户，开展谈话交流，实际调查询问题线索，征求群众意见，镇对上级转交的基层政权、土地征收等5条问题线索，已全部查结上报，办结率100%，实现“线索清仓”“逃犯清零”“案件清结”“伞网清除”“黑财清底”“行业清源”。积极推进农村殡葬和婚丧礼仪“两项改革”，规范村级陵园管理，完成许庄村农村公益性公墓建设。结合疫情防控要求，充分发挥农村红白理事会作用，健全村规民约，倡导勤俭节约的生活习惯，实现“婚事新办、丧事简办”。扎实开展“四进零距离”文化下乡，举办惠民演出42场，丰富群众精神文化生活。对西大、石槽等6处宗教堂点“一月一检查”，通过悬挂国旗、制度上墙、专人监督，进一步规范宗教活动管理。依托各村新时代文明实践站、道德大讲堂等载体，开展重阳敬老、“好媳妇、好婆婆”评选等活动，大力弘扬社会主义核心价值观。中节能大荔光伏农业示范园景区，顺利通过国家全域旅游示范区创建省级验收。

【人居环境】突出日常管理，建立环境卫生长效机制，落实“四定”（定保洁员、定区域、定工作标准、定资金待遇）管理办法，达到全域、全时、全天保洁。坚持整镇推进，以明暴垃圾、门前三堆、野广告为重点，持续发力集中整治，实现村内无明暴垃圾、国县道干净整洁。以“五年大栽树”收官之年为契机，持续开展绿化行动，先后栽植高杆石楠、国槐等绿化苗木75万株，栽植冬枣、杏树等经济林30万株，特别对汉火路实施绿化提升5.3公里，全镇整片造林达4600余亩，高标准实施卫生改厕384套，柳池村、坡底村被评为省级美丽宜居示范村。牢固树立“绿水青山就是金山银山”理念，持续开展北洛河水系治理行动。全面落实排碱渠“渠长制”，每段渠道设专人管理，挂牌定岗，负责定期巡查和日常养护，水污染防治工作更加常态化，整体水质改善明显。在打赢蓝天保卫战三年行动计划的收官之年，坚持“方向不变、力度不减”，为剩余东小坡、西大等10个村启动煤改电工作，积极引导群众使用设备，避免设备闲置，确保温暖过冬。严格管控秸秆禁烧，镇村两级签订承诺书，落实班子成员包片、机关干部包村、村组干部包户、包地块的“四包”责任制，实现网格化常态管控。以“一纵四横”国县道路、高铁沿线等领域为重点，组织专人定期开展巡查，及时清理拉运果皮树枝、杂草、垃圾等，全镇建立25处树枝归集点，完成缴纳任务20吨。同时，着眼料场、堆场、工地等重点区域，引导企业合理摆放堆料，实施有效遮盖，避免因大风、雨水天气造成尘土飞扬或物料冲刷，导致环境污染，最大限度减少大气污染可燃物堆积。

朝邑镇

党委书记　赵　亮
人大主席　杨选平
镇　　长　马君伟
副 书 记　梁斌浩
纪委书记　韩　刚
副 镇 长　张　健　户育春
　　樊　鹏（10月离任）
　　秦　娟（女，10月任职）
人大副主席　王艳丽（女）
纪委副书记　樊广军
组织委员　刘晓艳（女）
武装部长　李新科

【概况】朝邑镇原为朝邑县城旧址，历史悠久，因西靠朝坂而得名。朝邑一名已沿用1470年之久，1958年大朝并县后，朝邑县改称为镇，1960年因建三门峡水库而迁至城西吴家洼村南，2011年撤乡并镇将伯士乡、沙底乡并入朝邑镇。朝邑镇位于县城东14.8公里处，东临黄河滩区，西接大荔县城，南接韦林镇，北接安仁镇，镇域面积125.44平方公里。辖24个行政村，1个居民委员会，211个村民小组，人口6.1万人，耕地面积9.8万亩。洛河自西向东穿境而过，大朝路、石沙路、两朝路等构成全镇的交通干网。2020年镇机关编制74人，其中行政编制34人，事业编制40人。全镇社会生产总值达到25.2亿元，同比增长8.6%；固定资产投资6.2亿元，同比增长18%；农民人均纯收入15120元，同比增长9.5%，经济社会各项事业稳定健康发展。

【旅游名镇】努力叫响“千年古城、历史名镇、大德之域、人文朝邑”这一文化名片，加快丰图义仓景区提升，有序实施旅游公共服务设施建设，对镇区污水处理厂进一步提升，新建污水管网33公里，污水泵站3个，新进除臭盖2300m^2，新建1座氧化池。

【人居环境】以污水处理、垃圾治理、厕所革命为主攻方向，积极开展“卫生镇、村创建活动”，建立环境卫生检查、评比、观摩、奖惩工作长效机制。硬化巷道18公里，新装路灯350盏；结合五年大栽树，建成环村林带村8个，花卉村6个，完成整片造林400余亩，四旁植树280余万株，共打造72条村级绿化长廊，建设27条示范巷道，新修排水设施52公里，升级改造排水管网8公里，切实解决农村污水横流、乱排乱放的问题。全镇共完成改厕4841户。结合“蓝天保卫战”，各村成立秸秆禁烧巡逻队，对26家五小企业关停改造，实行煤改电整镇镇村推进；污水处理厂正式运营，有效解决镇区污水排放；动用大型机械600多台次，拆除违建300余处，巷道“三堆”、乱搭乱建等现象得到有效整治，评选出“美丽庭院”389户，全镇人居环境明显改善。

【民生保障】重点完成农村道路硬化、危房改造、人饮工程、文化阵地建设、幸福互助院等民生工程，为10个村硬化道路18公里，完成了24个村的人饮工程，新建文化文体广场4个。高质量招商10余次，全年实施足球、污水处理厂、扶贫产业园等重点项目11个。按期发放社会养老保险、低保金、五保金、大病救助资金、高龄补助金额、移民后期扶持等惠民资金。转移劳动力1万余人，组织技能培训

参加人数达 3600 余人次。完成 12 个村幸福互助院建设。

【脱贫攻坚】2020 年，统筹镇、村和帮扶单位三方面力量，严格落实“四个不摘”，做到干部精力不散、基层责任不减、全面查漏补缺、全面提升质量。紧抓产业扶贫和就业扶贫两个关键，持续推行“村党支部+”发展模式，新建西三、沙底等村 11 个扶贫产业园，带贫益贫成效明显。扎实开展“百日冲刺”和“对标补短”专项行动，围绕“两不愁三保障”，精准落实教育、医疗、住房等保障政策，实现了全面小康不落一人、剩余 225 户 495 人贫困人口如期脱贫目标。

【平安建设】推进“一二三四”工作法，在全市范围内首创矛盾排查“一二三四”工作法，实现村村综治宣传有人抓，问题矛盾化解有人管、民情信息有人报，提高各类资源的利用率，获得群众认可。推行“网格化便民服务”工作法，共设网格员 1100 余名，最大程度地实现党委领导、政府负责、社会协同、公众参与、法治保障的社会治理体制，有效筑起化解矛盾纠纷的第一道防线，群众的获得感、幸福感、安全感大幅度提升，共建共治共享的社会治理成效明显增强。持续深化扫黑除恶专项斗争，镇党委重拳出击，在把扫黑除恶专项斗争作为重大政治任务，在镇村干部当中，常态化开展警示教育，全面净化村两委干部队伍。

【生态保护】以保障人民群众身体健康为目标，从严治理散乱污企业，清理洛河排污口，开展堤泞排碱渠综合整治，促进水质质量持续好转，顺利完成县委、县政府下达的生态环境工作任务。朝邑污水处理厂一期工程已经完工，正式投入使用，有效减少洛河水质污染。“双替代”工作是惠及大众的民生工程，全力推行清洁取暖，采取宜气则气、宜电则电、群众自愿的原则，对剩余村实施整村推进，补贴全部兑现。组织开展夏秋两季秸秆禁烧与利用工作，加强重点时段的监督检查，加大宣传力度，向群众发放秸秆禁烧倡议书 20000 余份，提高环保意识，辖区没有出现较大的火点，辖区环境质量显著提升。

【作风建设】结合“三项机制”，制定出台镇机关绩效考核办法和村干部考核办法，对机关干部请假、工作任务完成情况、村干部参会到会、镇上安排各项任务完成效率、干部违规违纪现象等制定一系列奖惩办法，从根本上提高各级干部履职尽责的自觉性，让会谋事、能干事的人精神上得到鼓励、物质上得到实惠；让不想事、不干事的人永远没有市场，形成上下一个调、一盘棋、一股劲，万众一心抓发展、促和谐的新局面。同时，在镇机关干部中开展“转作风、树形象”等活动，以实干谋求大作为，以实干推动全镇发展，不断提高全体机关干部的工作效率和服务水平，干部责任心明显增强。

【精神文明】把移风易俗改革和殡葬改革纳入到年终目标考评中，发挥村民议事会、道德评议会、红白理事会、禁毒禁赌协会等群众组织的作用，遏制大操大办、厚葬薄养、人情攀比等陈规陋习。创作村歌村训，挖掘家风家训，推崇乡贤典范，用优秀传统文化提升农村精神文明水平，倡导文明新风。新建马家、紫阳等村 5 个村史馆，编写《朝邑村史》等宣传资料，挖掘整理老朝邑特有的民风民俗、历史典故、手工传承等文化遗产，让朝邑文化得到延续和传承。组建村级文化队伍，组织“我们的节日”、沙底村古庙会等系列节庆活动。

羌白镇

书　　记　张　斌
人大主席　柴　科
镇　　长　张建勇
纪委书记　赵　磊
副 镇 长　奚晓莉（女）　赵　娟（女）
　　李花朵（女）　金清锋
组织委员　张　鹏
武装部长　赵旭磊

【概况】农业总产值5.9亿元，固定资产总投资为4.33亿元；非公经济产值为4.06亿元，全镇新登记企业25家，完成全年任务的100%；完成策划包装项目4个；新增设施农业面积2900余亩；脱贫退出273户665人；农民人均纯收入达14292元。

【疫情防控】迅速建立镇疫情联防联控领导小组及工作机制，制定应急预案，严格落实“网格化”管理，全面进入“战时”状态。扎实摸排湖北武汉返乡人员、途径武汉人员、外省返乡人员三种情况，登记造册，跟踪观察。严格落实返乡人员居家隔离一对一包联制度。在全镇各个关口设置疫情防控检查点，镇村干部、卫生院24小时轮流值守，对外来车辆人员逐一测量体温，不漏一车一人。多措并举开展疫情防控宣传，悬挂横幅320条，发放倡议书23000余份，设立全镇疫情线索举报电话，畅通举报渠道。

【农业产业】坚持贯彻县委、县政府确立的“1+”发展思路，坚持质量兴农、绿色兴农，加快构建现代农业生产体系、经营体系，提高农业创新力和竞争力，加快实现由农业大镇向农业强镇转变。培育南片沙苑地带的黄花菜、红薯等特色农产品品牌，推进有机农产品、地理标志农产品认证工作，增加优质农产品供给；深入推进北片西甜瓜、秋延椒、冬枣、哈密瓜等果蔬规模化、绿色化、优质化、品牌化，推动农业由增产导向转向提质导向，增强本镇农产品竞争力。

【脱贫攻坚】按照省市县“三排查三清零”和“五排查五确保”的部署要求，开展脱贫攻坚百日冲刺行动，制定羌白镇脱贫攻坚百日冲刺十大行动实施方案，选派22名科级领导干部担任村督战队队长，276名干部一对一帮扶包联未脱贫户。认领省市县“三排查三清零”22个问题，针对存在问题，细化整改措施，压茬推进，逐项销号。协同水务部门，在罗何、八鱼村开展降氟改造工程，该项目已于4月28日实施完毕，两村水质达标并已正常供水。个别贫困户电视网络不通，已协调广电部门全部接通。为群众解决了实际困难。扎实开展党组织书记遍访贫困户工作。扎实推进镇村人居环境整治工作和贫困户内“三改三化”工作。地毯式打扫巷道卫生，逐户开展贫困户户内卫生，完成8个村部349户贫困户卫生改厕，15户易地搬迁复垦复绿、拆除115户危旧房（拆除户中修缮加固新建94户）等重点工作。2020年脱贫273户665人，脱贫任务全部清零。针对有务工能力的贫困户，整合镇周边19家小微企业及各村小型养殖厂，针对贫困户身体和家庭状况，提供可全天可半天的劳动岗位，平均每月收入可达2000元以上，真正实现“挣钱顾家两不误”。针对户内种植经济作

物的贫困户，发挥互助组大户带动作用，做到产前选种、产中技术指导、产后销售，引导使用农家肥，禁止使用高剧毒农药，种植无公害农产品。为解决“种得好，卖不了”“品相好、卖价低”的问题，通过发挥帮扶人以及包联单位的社会关系，开展消费扶贫，构建社会帮扶格局。同时联系本镇 48 家电商，搭建销售平台。

【民生保障】现有低保户 535 户 1536 人，2020 年共发放低保金 454. 89 余万元。五保户 61 户 62 人，发放五保供养金 37. 2 万元。发放因疫情引起暂时性困难家庭临时救助 10 户，共计 30000 元；救灾 236 户，924 人，发放救助资金 209700 元；发放因学、因病临时困难群众 94 户补贴 9 万元。认真开展慈善捐款工作，大力宣传慈善，精心组织社会力量捐款，截至 9·9 公益日线下捐款 237977 元，履行大病救助、关爱退役军人、因灾致贫、扶智助学捐款慈善义务。重阳节给贫困户老年人发放 1000 元生活补助金。发放残疾人生活补贴、护理费 2495 人，161. 96 万元，为 10 户重度残疾人配发放轮椅。加大农机设备补贴，促进农业现代化发展，2020 今年农机补贴 298 台 73. 8 万元。新打机井 32 眼，硬化生产道路 30678 平米，硬化通村道路 4097 米，修泥结石道路 12984 平方米，新修阿寿 2 个广场、留村 3 个广场、寺前 1 个广场，白村养殖圈舍 720 平米，伴道钢架大棚硬化道路 13707 平方米。投资 227. 25 万元对阿寿、南庄、伴道等 8 个村进行农田水利提升。新建阿寿、寺前、焦家、白村、南德村幸福院。

【人居环境】每月召开专题会议进行安排，每周督促检查卫生整治情况，确保人居环境整治如期完成。完成 21 个村 6154 户的“双替代”任务。排查企业 25 家。整治“散乱污”企业 5 家。巡查镇区违法盗采黄沙 130 人次。完成上级督办环保问题 7 起。每月一次排查检查企业环保设备运行情况。

【党建工作】全面系统学习，制定具体方案，坚持集中学习和个人自主学习相结合，把习近平总书记来陕讲话作为镇村干部大会的必学内容。扎实推进党建“留心护根”工程。建立羌白镇快速响应群众平台，设立便民服务电话，健全接诉即办工作机制，承诺 1 小时之内到达现场，打通服务群众最后一公里。累计为群众办理各种事项 500 余件；大力推进村党组织标准化建设，布头村已争创为高标准示范村、亚升新型建材有限公司党支部已创建为四星级党组织。建立羌白镇流动党员信息库，各支部委员与本村流动党员进行结对帮扶，经常开展谈心谈话活动，激发流动党员的组织存在感、归属感；规范党内政治生活，严把党员发展程序，将贫困村发展党员工作摆在首位，积极发展年轻有为、致富带富的优秀群众，6 个贫困村共发展党员 5 名。发挥党员先锋模范作用，积极鼓励党员干部在农业产业发展中先行先试，2020 年新建焦家、八鱼、伴道、沙苑产业园，使本镇特色产业园达到 9 个，带动周边群众增收致富，促进全镇产业结构转型升级。打好疫情防控阻击战，镇村全体干部、广大党员坚持奋战在防控第一线，充分发挥网格员作用，实行“1 包 15”制度，对本村人员每天进行排查上报。同时成立党员志愿服务队，宣传群众科学防疫，累计发放倡议书 23000 余份，悬挂横幅 320 条，保障群众生命安全。全镇 1235 名党员自发捐款 68985 元，为广大群众树立榜样。开展扫黑除恶工作，增强群众的安全感，营造良好的社会治安氛围。严格落实全面从严治党要求，对违纪违法行为发现一起、查处一起，全年共查办案件 7 起，处理 7 人，镇村干部作风得到有效改善。深入开展党风廉政、纪律教育学习宣传活动，重温党的纪律和

规矩。开展反面案例警示教育宣传活动，让广大党员干部心中有责、心中有戒。

【特色旅游】挖掘沙苑文化和镇域内古迹文化优势，先后投资200余万元对八鱼街道、清代石墓博物馆周围进行路牙铺设、修建下水道，新安装路灯160余盏，栽植各类苗木10万余株，进一步完善同州沙漠景区、八鱼清代石墓博物馆配套设施，着力打造集旅游观光、采摘娱乐、文化体验为一体的具有羌白特色的旅游产业链。同州沙漠景区接待游客年均增长6万人次，带动辖区内多数群众参与到景区经营活动中，逐渐加大了旅游对全镇经济的拉动作用。

【综治维稳】一年来共排查调处各类矛盾纠纷689件，调处率达到100%。扎实开展“平安羌白”创建活动，利用三天时间对全镇22个村，逐村逐户宣传平安创建工作。实行“零报告”制度，做到“大事不出镇，小事不出村”。共排查调处各项纠纷、矛盾168起，调解成功168起，成功率达100%。受理各类信、访、电298件，办结率、反馈率均达100%。无一例群体性上访和影响社会稳定的事件发生。利用宣传标语、横幅、村喇叭、微信群等深入广泛宣传，设置举报箱，公开举报电话，畅通信息渠道。全力做好“扫黑除恶”工作，营造良好的社会治安氛围。

两宜镇

党委书记　刘学勇
人大主席　张　斌
镇　　长　杨碧舟
副 镇 长　何相荔　王　欣
　　胡海艳（女）
组织委员　马小春（女）
人 武 部　周向阳

【概况】全社会完成固定资产投资累计15.5亿元，按期完成目标任务，全镇共有注册登记的个体、法人及产业活动单位220个，从业人员600余人，实现农民人均纯收入13000元。

【脱贫攻坚】脱贫攻坚工作紧紧围绕“两不愁三保障”关键指标，以产业扶贫、就业扶贫、健康扶贫、教育扶贫等为抓手，创新工作思路，突出重点、多措并举，扎实有效开展脱贫攻坚工作。全镇建档立卡贫困户共有1407户1616人，2016年脱贫723户2546人，2017年脱贫143户548人，2018年脱贫170户576人，2019年脱贫131户430人，2020年脱贫240户516人。产业帮扶，各村成立党员扶贫帮困互助组共计136个，吸纳贫困户1782户，充分发挥产中、产前、产后帮扶作用，利用“乡村振兴讲习所”，将先进党员、产业大户聘请为讲习所教师，进行扶志扶智教育和产业技术指导，累计开展帮扶活动600余次，参与人数达4530余人次，实现产业大户与贫困户“结对子”帮扶，真正做到提技术，兴产业，富经济。确定“支部引领、党员示范、产业富民”的工作思路，依托“三个一”党建主题活动，新建北贝、两健、丰润、两二等11个设施农业扶贫产业园和1个农产品扶贫交易市场，建立股份制经济合作社，266个设施大棚，通过“流转贫困户土地、自主经营大棚、与大户合作、转包他人”四种扶贫模式让贫困户享受园区红利，预计带动509户1744人脱

贫增收。

【民生工程】重点完成农村基础设施建设、危房改造、人饮工程、文化阵地建设等一大批民生工程，让人民群众在第一时间内感受到民生政策带来的温暖，落实各项惠民政策，从群众贴身利益出发，严把程序标准，使贫困户、困难户的生活得到救济和保障，截至 2020 年末低保户 425 户 1042 人，五保户 63 户 66 人，建成 13 个农村互助幸福院。建成两宜镇（移民）易地搬迁小区，水、电、管理人员等配备到位，搬迁入住率 100%。

【文化振兴】围绕“旅游+”发展思路，以发展两宜乡村旅游品牌，弘扬特色文化，促进特色产业和生态旅游发展为着力点，依托两宜当地的产业和旅游资源，先后举办三届桃花节，累计接待游客 30 万人次，尤其是 2020 年疫情防控的特殊形势，整合线上、线下优势渠道资源，精心策划形式多样的“线上+线下”展销活动，通过“互联网+”的营销思维和线上招商引资的理念，强势推介两宜镇“瓜果之乡”的美誉，实现线上观看 4.8 万人次，更好地为百姓创造多元农副产品的销售通道，助力脱贫攻坚的全面胜利。充分利用两宜籍在外人士资源优势，成功在西安举办“守护乡愁、振兴两宜”我为家乡代言推介活动，推动两宜镇特色农业、民俗文化走进城市，进一步弘扬民俗文化、拓宽农产品销售渠道，提升知名度，实现全面脱贫与乡村振兴的有效衔接。围绕打响书香两宜品牌，深入挖掘两宜古镇文化，对全镇 24 个行政村的优秀文化进行汇总整理，率先在全县推出一村一故事，并编制成《书香两宜》宣传册；建成南贝村文史展馆，修缮北贝村清代故居—马氏家祠，东白池村申报国家传统文化古村落；深入推进移风易俗，开展“优秀家风家训”的征集活动，评选表彰一批“好媳妇”“最美保洁员”“产业致富带头人”“脱贫之星”等，弘扬社会正能量，激发乡村文化内生动力，树立文化自信。电影“黄河三部曲”之《黄河入海流》《家在黄河边》相继在两宜镇开机拍摄，全方位展示两宜风土人情。文化服务体系日渐完善；成立新时代文明实践所，吸纳社会志愿者队伍，引领群众参与各类赛事节庆活动。对全镇 24 个村级文化中心完善配套设施，落实人员管理、资金配套、队伍建设、活动开展、资料完善等措施，确保文化中心发挥社会效益，真正服务群众。

【党建工作】廉政文化广场不仅普及党规党纪、法律法规和廉政文化知识，也有机融合两宜历史文化和地域文化，自廉政文化广场建成以后，全县共计 70 余家单位，2000 余人进行参观学习。扎实开展“不忘初心　牢记使命”主题教育。通过原原本本学、对照典型学、研讨交流学等方式，加深对新思想的理解和领悟；通过开展“我向组织话初心”、读书分享会、走访慰问、红色教育等活动助推主题教育入脑入心，干部综合素质不断提升；通过履职不力调整一批、政策宣讲动员一批，实现全镇 24 个村“一肩挑”全覆盖。聚焦在党建、村集体经济建设、脱贫攻坚等方面的难题，结合调研发现、群众反映强烈的问题、上级指导反馈意见等，检视出思想政治、服务能力、党风廉政等方面问题 8 条，形成专题调研报告 9 篇，实施一系列惠民项目和工程。以习近平新时代中国特色社会主义思想和党的十九大精神为指导，依托“不忘初心、牢记使命”主题教育，坚持本土培养为主、人才引进为辅的原则，依托“113 乡村振兴人才工程”“六乡工程”等，使一对一帮带、集中培训、轮岗锻炼等工作成为常态化，加大人才培养和使用的力度，不断提高人才队伍素质，促进各类人才全面发展，为镇经济社会发展提供有力的人才保障和智力保障。

官池镇

党委书记　张　波
镇　　长　郝　勇（6月任职）
副 书 记　陶恒伟
纪委书记　许　海
副 镇 长　杨　伟　苗　莉（女）
　　张　莹（女）武金婷（女）
人大副主席　雷社涛
纪委副书记　赵旭鹏
组织委员　董　霞（女）
人武部长　樊永刚

【概况】全年实现工农业生产总值23亿元，固定资产投资累计完成30亿元，非公有制经济增加值达17.6亿元，2020年农民人均纯收入达13800元。

【疫情防控】从严从细做好省外和境外来（返）荔人员管理，关注国内其他中高风险地区来荔返荔人员，坚持镇村组三级网格化管理，继续做好信息摸排“日报告、零报告”制度以及14天居家隔离、健康码查验等管控措施。对中高风险地区来（返）荔人员，按照要求进行核酸检测，累计检测人员316人，集中隔离18人，居家隔离1198人，机场接回11人，摸排本辖区境外人员38人。疫情防控工作采取测温登记、环境消杀、人员管控等措施，同时保障防控物资及时发放，累计发放口罩15000只，10升规格酒精230桶，50斤规格消毒液280桶。各村充分利用广播、移动音响、微信等方式加大宣传，根据疫情防控形势变化，大力宣传防控措施，积极引导中高风险地区来荔返荔人员及时主动向村报备；不断加强健康教育知识宣传，倡导文明健康绿色环保生活方式，引导群众注重个人健康防护，保持卫生清洁和消毒通风，科学规范佩戴口罩。

【农业发展】2020年耕地地力保护上报农户信息12759户，补贴面积91360亩，补贴金额6395200.70元。退耕还林670亩，群众受益40500元。注重农业技术培训，提倡科学种植，共计林业培训5次，育苗423.2亩，统计百年老枣树1178棵。发放以小麦条锈病为主的“一喷三防”应急防控药剂，覆盖面积达5000亩。提高农机使用覆盖率，办理农机补贴共计209件，补贴金额1890330元，农机深松面积2000亩，补贴金额5000元。注重畜牧防疫，推进科学养殖。全年累计动物防疫接种猪138835头，牛5361头，奶牛456头，羊16231只，家禽194514只，鸵鸟700只。

【脱贫攻坚】2020年本镇脱贫退出171户399人。全镇所有建档立卡贫困人口共计1139户3823人均已按照退出标准和程序，高质量完成历年度脱贫任务。对因疫情导致基本生活陷入困境的建档立卡贫困户，按“急难型”予以临时救助，全镇对50户建档立卡贫困户累计发放救助金3.2万元。对36户37名分散供养五保户实行台账式管理、专人化保障，确保监护照料责任到位，累计提供照料服务186人次，支出资金39780元。全镇共有572户1797名建档立卡贫困群众享受低保；残疾贫困人口693人，均已享受相应惠民政策。疫情期间，在做好疫情防范措施的前提下确保种子、化肥、饲料、农机具等生产资料进村供应，不误农时抓好农业生产。同时落实扶贫小额信贷政

策，2016 年至 2020 年 12 月全镇累计有 315 人次享受小额贴息信贷政策，放款总金额 1174.6 万元。对纳入县级项目库的扶贫项目，全力保障、加快实施。2020 年，共投入资金 480 万元建设三个扶贫产业园，其中：东阳村扶贫产业园东西蔬菜种植温室大棚 32 座两个项目已投入使用，黄瓜、水果西红柿长势正旺，年前就能挂果上市；西阳村扶贫产业园建设 1 个智能连体温室育苗棚也已启用。通过张贴招聘启示、在微信平台转发就业信息等方式及时发布用工信息，鼓励有就业意愿的贫困劳动力实现充分就业；同时，用好现有资源，开发就业岗位，充分发挥扶贫产业园作用，挖掘开发就业岗位，优先安排贫困劳动力就地就近就业。镇机关增设公益岗位，确保兜底安置，全镇共有贫困劳动力 2069 人，包括外出务工 1258 人，公益性岗位 179 人。镇上专门成立消费扶贫工作专班，制定消费扶贫实施方案指导各村开展工作，共购买贫困户生产的黄花菜、花生等各类农副产品共计 28302 元；同时组织机关干部积极采购西里扶贫产业园的西瓜 10000 斤，共计 7000 元。开展“三排查三清零”工作，确保脱贫退出质量。实现基本医疗有保障，农村建档立卡贫困人口基本医疗保险和大病保险实现全覆盖，落实贫困人口慢病签约服务，对贫困人口患大病和精神残疾患者进行诊疗，本镇共有患大病贫困人口 124 人，长期慢性病 861 人。实现义务教育有保障，全镇共有义务教育阶段适龄学生 8230 人，其中建档立卡学生 388 人，无因贫辍学情况发生，建档立卡贫困学生教育补助已按对应标准全部发放到位。实现住房安全有保障，2016 年至 2020 年全镇累计实施危房改造 193 户，其中 D 级新建 134 户，C 级修缮 59 户。2020 年开展“三排查三清零”工作以来，积极开展住房安全排查，对因自然灾害造成的贫困户出现安全隐患住房及时拆除加固，全镇累计拆除危房 346 间，修缮加固 152 间，增建厨房 756.1 平方米，加盖住房 527 平方米，新修围墙 901.4 米，确保所有建档立卡贫困户安全住房有保障。实现安全饮水全部达标，针对部分村存在的水质含氟量超标和部分村间断性供水不足问题，在县级水务部门的大力支持下，为石槽、九龙两个村水厂安装了降氟设备，已投入运行。为马一、马二、西里、丰裕伍家湾等村安装的巷道直饮机也已正常使用；中草、三教等村的人饮井工程均已完工。同时，镇村均制定并完善农村饮水安全管理长效机制，切实解决群众安全饮水问题。2020 年 11 户脱贫监测户和 6 户边缘户收入稳定，“两不愁三保障”均已达标，致贫返贫风险消除。

【民生福祉】持续推进“两改”工作，在红白喜事、清明祭祀、谢师宴、全灯等事宜中，逐步形成官池镇喜事新办、厚养薄葬、勤俭节约、文明理事的社会新风尚。抓好已建成公墓规范化管理使用，充分调动村级建设公墓积极性。认真做好低保、五保核查工作，2020 年以来，全镇新增低保 372 户 631 人，新增五保 10 户 11 人，坚持抓好每月民政工作动态化管理，严格申请程序，做到应保尽保，应退尽退，确保民政保障工作规范、公开、公平。继续做好救灾、临时救助、医疗救助等业务工作，发放春荒救助 208 户 16.7 万元，发放临时社会救助 124 户 9 万元，发放棉被 70 床、食用油 72 桶、棉大衣 20 件、防寒服 10 件，全年累计医疗救助 56 人 296115 元。加大对养老事业的关注和支持，对辖区内的官池敬老院进行提升改造，新建成并通过验收高标准互助幸福院 2 所（北丁村、小元村）。持续关注留守儿童、困境儿童，在镇辖区内进行彻底摸排，新增困境儿童 2 户 2 人，现有困境儿童 9 户 9 人，分类施策，确保各项政策落实到位，使留守儿童、困

境儿童关爱上台阶。根据县退役军人事务局的任务要求，按时做好优安优抚拥军等工作。继续抓好辖区内 6 处宗教、3 处民间信仰合法规范运行。积极开展控辍保学工作，确保义务教育入学率达到 100%。全力推进“母亲健康工程”和“优生促进工程”，全年累计孕检 610 人，母检 2 次，共计 11140 人；完善落实好奖扶政策，全年累计年审 607 人，新增奖扶 68 人；做好流动人口服务管理等日常工作，每月完善流动人口信息平台，确保流出人口登记率 100%，全年办理流动人口婚育证明 180 人，流出 4700 人，流入 7 人。做好医保政策对接落实工作，一般农户参加合疗按照应保尽保原则做好动员，贫困户参保率确保达到 100%。完成高龄人群和残疾人的年检及补贴发放工作，完善好各类数据信息。

【人居环境】调查摸底全镇各村保洁员人数，上岗等情况，对不能胜任工作岗位的及时调整，聘任补充一批责任心强、工作负责的保洁人员。坚持各村保洁费征收工作，各村通过“一事一议”的筹款办法，按照每户每月 10 元的标准征收保洁费，将征收款及时足额存入各村公户，全镇共征收 2021 保洁费共计 115 万余元。2020 年各村保洁费正常发放，各村不同程度用于环境卫生整治、基础设施维护报账共计 177620 元，目前账户结余 208859 元。以脱贫攻坚四项工作任务为契机，对全镇 23 个行政村贫困户和危改户的改厕情况进行全面排查，其中未脱贫户改厕 175 户全部改厕到位，危房改造户 199 户（含 2020 年危改户 18 户）改厕全部到位，并对卫生改厕整村推进村建立一村一档台账。2020 年对三教、东阳两村整村进行卫生改厕 900 余户。设置专门标识标牌，周边进行必要围栏，每周覆盖一次，及时掩埋填土处理，杜绝造成垃圾转移和二次污染。打响官池一日游名片，让官池旅游活起来，充分利用本镇地理自然资源优势，提升官池鸵鸟园、西里牡丹园、北王马村生态农场、九龙村乡村振兴示范点、丰裕村新农村建设示范点、西阳村大棚产业园等看点。

【“三资”整治】“三资”整治持续发力，按照县上要求完成农村资产、资源、资金整治阶段性工作，经过宣传动员、强化培训、确定成员、调查摸底等工作程序，依法依规做好农村集体“三资”整合。镇经管站加强规范化管理，全面审查各村清产核资报告，同时，实行村财镇管，各村每季度将村级财务情况进行公示，镇纪委、经管站、财政所组成联合督查组，每半年对各村财务进行一次核查，确保规范化运行。

【安全生产】做好辖区的污源管控、扬尘污染等环保工作，做好国家环保部的督查、检查工作等。对辖区散、乱、污企业的清理取缔，并开展“回头望”的日常管控工作，确保无散乱污企业死灰复燃的现象发生。做好 2019 年度的煤改电验收工作，确保企业资金的兑付。同时，实施完成剩余的 11 个村“双替代”整村推进工作，全面完成煤改电任务。每季度对辖区的企业、经营性单位的安全隐患，组织职能部门进行联合督查、检查、整治，排查整改小作坊式面粉厂粉尘涉爆安全 5 家；排查整治超市、食堂、学校等用电不安全隐患 3 起，整改 3 起；排查整改“小饭桌”用餐安全 11 家；排查整改学校防恐怖安全 5 家；排查交通不安全隐患 1 处，整改 1 处；同时结合“安全生产月”活动开展企业、交通、电力、餐饮、食品等专项安全宣传教育，采取召开培训会，印发宣传材料，刷写标语，悬挂横幅等形式，全镇共印发宣传材料 10000 余份，刷写标语 30 条，悬挂横幅 60 条，营造浓厚的安全生产良好氛围，确保辖区安全隐患事故零发生。对辖区内食品生产经营户定期进行安全排查，组织开展

肉类市场、食品市场隐患排查、农村食品市场和重点品种等专项整治 12 次，共排查食品生产经营户 125 户（次），其中：获证食品生产企业 4 户，获证流通经营 56 户，小餐饮店 5 户，小摊贩 5 户，其他食品生产经营者 31 户。在排查期间，整改规范生产经营户 1 户，检查各类农村宴席 45 起，协同食安、工商等相关部门组成联合检查组对镇域内食品经营单位进行检查指导 4 次，对发现的问题及时整改，确保食品安全万无一失。

【平安建设】2020 年，共调处信访件 108 件，其中信访局转办 39 件，县政府督查室转办 69 件；同时，积极高效地完成矛盾调处工作，县调处中心转办 16 件群众矛盾问题均已办结，并上报县矛盾调处中心。通过广播宣传、悬挂横幅、入户发放宣传单和宣传画、广播宣传车、村内巡逻等方式，按期高质量完成平安建设宣传工作，共计发放宣传单 60000 余份，悬挂横幅 60 余条，与驻镇派出所组成平安建设宣传车队，定期在全镇范围内进行平安建设宣传。

安仁镇

党委书记　闫金平
人大主席　贺宏祥（9 月离任）
　　周　勇（9 月任职）
镇　　长　亢永刚
副 书 记　马君伟
纪委书记　李　萌（女）
副 镇 长　许婉红（女）　张月辉（女）
　　刘建军
组织委员　兰丹丹（女）
人武部长　党　鹏

【产业发展】以“强设施、建基地、重品牌、增效益”为导向，鼓励群众大力发展以温室、钢架为主的现代冬枣种植，吸引 100 余家钢架大棚施工单位进驻安仁，全镇新增钢架大棚上万余亩。依托冬枣学院、移民扶贫培训、网上技术群等方式，建立 22 个村民冬枣技术交流群，举办冬枣技术讲座 56 场次，科技技术成为致富新引擎。组建 22 支冬枣质量安全巡查队，与 9935 户冬枣种植户、121 户农资经营户、342 户代办大户、33 户冬枣包装户、67 户电商经营大户签订承诺书，实现农产品监管全覆盖。借力网络直播带货等新兴消费模式，成功参展“果乡之旅‘枣’想约你”——2020 陕西大荔农产品媒体促销活动等，让安仁冬枣通过人民日报、经济日报、半月谈、陕西日报、陕西电视台、农林卫视等中省 30 余家主流媒体，以及陕西籍明星景甜等知名网络大 V 的镜头展示给海内外游客，进一步提升安仁冬枣的知名度、美誉度和影响力。

【项目建设】投资 2 亿元的荔润农业一期智能节水灌溉系统和二期塑筐加工生产线全面启动，正常生产，年营业额 5700 万元；投资约 1.5 亿元的大荔县小龙虾产业融合示范项目一产养殖示范基地顺利开工，二期改造正在有序推进；市级重点项目长丰源家禽养殖场建设已完成投资 1000 万元，养殖种鸭 12 万只，种鸭养殖突破 20 万只；规划建设 100 兆瓦的渔光一体项目花落步昌，为全镇经济发展提供不竭的动力源泉。投资 450 万元建设 6 个扶贫产业

园，有效带动全镇村集体经济的发展；小荀村棚体升级改造项目受到全体县委常委的观摩肯定；投资1200万元的市级重点项目3.8公里南环路建设工程10月1日全线通车，绿化、亮化、文化等配套设施全部到位；投资110万元对步昌街道整体路面进行了油面铺设；投资35万元完成通润村1100米排水沟道建设，同时安仁街道排水项目已立项审批。投资1500余万元新修巷道、生产路25条，新打机井35眼，村民生产生活条件得以优化。

【文化产业】坚持将文化内涵贯穿旅游全过程，依托冬枣小镇和安仁文化资源，完善冬枣小镇景区配套提升，景区游客集散中心、景区消费扶贫专馆建成投用，结合疫情防控工作，多点策划冬枣小镇五一游、国庆游，用独特的视角和魅力诠释农业旅游，促进冬枣产业和乡村旅游齐头并进。修缮提升平朝工委纪念馆，“七一”建党期间多家单位在馆内进行党史教育。评选出县级最美家庭8户，十星级文明户1256户，通过道德讲堂、仁者安仁公众号持续弘扬传播正能量，培养乡风文明好风尚。组建23支新时代文明实践志愿者服务队，定期开展理论宣讲、科技兴农、关爱行动、文化惠民、乡风文明等实践活动，开展各类活动累计24次。各村不断修订完善“一约四会”，与全镇351名镇村干部签订廉政承诺书，深入推进“两改”工作，2020年全镇红白喜事共计306户，节约170余万元，丧事简办、喜事新办、孝养礼葬的文明新风已成风尚。

【美丽乡村】建立“有人清、有人查、有人问、有人管”的长效监管机制，年初制定《安仁镇人居环境整治长效管理实施方案》，并与各村签订目标责任书，每月1次保洁员例会，1次人居环境专项检查，发现问题立即反馈，限时整改，确保人居环境治理有效。联合工商、食药、派出所等双管单位对安仁、步昌两个街道进行大规模的占道经营、乱停乱放专项治理，提升街道品质。抢抓春秋季植树造林有利时节，共栽植红叶李、冬青球等60万株，补植小龙虾产业基地绿化苗木1000株，高标准对南环路、南绕路、许步路、两朝路进行绿化提升、加固围栏和亮化美化，使安仁镇道路安全更加放心，风景更加迷人。2020年全镇共计完成造林绿化工作任务4586亩（其中生态林1262亩，经济林3324亩，路渠绿化35公里）超额完成县政府下达的绿化工作任务。实现对危改户户内改厕全覆盖。同时新建皇都、永安2个村村部卫生厕所，改建阿石、新华、三营3个村部卫生厕所，均已投入正常使用。

【组织建设】践行“人民至上”的发展思想，巩固拓展“不忘初心、牢记使命”主题教育成果，全面推进党建“留心护根”工程，切实开展“强基层、强队伍、强服务”主题党建活动，分级分批举办学习习近平总书记来陕考察重要讲话重要指示精神研讨班，举办党的十九届五中全会精神宣讲报告会，教育引导党员干部留好爱民为民利民的初心、护好爱党拥党护党的根基。推进农村党组织“争十佳、创示范、全面达标”活动，创建安二省级标准化示范村、省级“一肩挑”工作示范村，争创龙门省级标准化示范村。打造陕西党员干部远程教育绿色站点。坚持“八个一双签双述”整顿工作机制，完成两个软弱涣散基层党组织整顿工作。全镇村党组织换届工作有序开展，22个村全面完成“两推”工作，进入候选人资格审查阶段。落实加强农村工作人员队伍建设的相关政策，全镇共确定51名“165”村级后备力量和17名“113乡村振兴人才”，强化后备人才的培养管理，全面提升基层干部的能力和本领。组建23支以优秀年轻干部为骨干的镇村应急先锋突击队，确保平时用得到、“战时”冲得上。

【脱贫攻坚】聚焦“两不愁三保障”，系统谋划、尽锐出战、精准施策，切实开展消费扶贫、产业扶贫等工作，落实“八个一批”各项政策，2020 年全镇 190 户 396 名贫困户稳定脱贫，并实施卫生改厕；小坡村在全国建成小康社会“百城千县万村调研行”活动中被选为陕西省唯一一家活动目的地，央视新闻联播、人民日报、新华社等多家媒体对小坡村脱贫成效相继作出报道。

【平安建设】按照“共建、共治、共享”的思路，统筹推进更高水平平安安仁和全镇综治网格化建设，成立 23 个网格化体系，配备网格长 22 名，网格员 207 名，网格信息员 675 人，大力开展矛盾问题大排查大化解工作，真正为群众和政府之间沟通交流搭建沟通的平台，全面提升枣乡群众的获得感、幸福感和安全感。

【污染防治】全面推进“散乱污”企业规范化运营，成立环保专项督查组不定期入企入村开展督查，对全镇燃煤锅炉进行“回头望”，确保无死灰复燃现象，6230 户完成“双替代”工作，名列全县前茅。组织 23 支巡逻队按照网格化管理不定期在田间地头巡逻秸秆禁烧，坚决打赢保卫蓝天战。

【安全工作】坚持安全工作逢会必讲，安全责任落实到人，安全隐患及时排查，全年组织工商所、食药所、派出所、电管站等驻镇站所联合开展安全生产联合大检查 8 次，将隐患排查治理抓在日常，安全意识深入人心，全镇未发生一起重特大食品药品安全事故及消防安全生产事故。

【民生工程】建成龙门、石铁、顾贤等 11 个互助幸福院，县委中心理论组学习观摩现场会在龙门互助幸福院召开。安仁卫生院、步昌卫生院积极推进医共体，让安仁群众在家门口享受县级医疗服务。慈善九九公益日全镇共计捐款 21.9296 万元，人人参与公益、人人奉献爱心的良好风尚已蔚然成风。深入推进“雪亮工程”，安装视频监控 100 余个，进一步保障和维护全镇的治安环境。

【退役军人】完成 516 名退役军人年检工作，为 4 名家庭困难退役军人申请关爱基金援助共计 25000 元，为 15 名参加过抗美援朝的老兵申领抗美援朝出国作战 70 周年纪念章，组织 34 名退役军人、抗战老兵、烈士遗属代表召开八一座谈会，营造了爱国拥军、尊崇军人的浓厚氛围。

【素质教育】扎实开展创建国家义务教育均衡发展县及省级“双高双普”创建，交通安全标识、减速带全部安装到位，校园周边环境逐步改善；各学校争先创优达标进位，安仁初中、步昌初中 2020 年中考再创佳绩，安仁初中荣获渭南市教学质量提升优秀学校。

【疫情防控】面对突发的新冠肺炎疫情，镇党委政府坚持坐阵一线、统筹指挥，22 个行政村、9 个双管单位签定疫情防控军令状，600 余名党员、54 名医护人员 24 小时轮流值守，全镇上下干群一心、通力协作，搭建起防疫“钢铁长城”，取得零疫情、零风险的好成绩。

双 泉 镇

党委书记　赵新安
人大主席　梁　荔
镇　　长　张焕玲（女）
副 书 记　拜小玲（女）

纪委书记　张彦斌
副 镇 长　武　彤　郝　剑
　　朱　丹（女）
组织委员　张小红（女）

【概况】2020 年，完成固定资产投资 2.87 亿元，完成策划项目 11 个，总投资 11.94 亿元，非公经济完成 1.62 亿元，超额完成县级下达的目标任务。投资 3.03 亿元的电建西北院分散式风电场项目正式在双泉建设，该项目建设装机容量规模为 40 兆瓦，新建 16 台 2.5 兆瓦风力发电机组，配备 35 千伏开关站一座。

【组织建设】认真贯彻落实党的十九大及十九届四中、五中全会精神、省委十三届七次、八次全会精神，全面加强领导班子和干部队伍的思想政治建设，建立集中学习和个人自学相结合的学习制度，每月中心学习组集中学习 3 次，个人自学 4 次。组织广大党员干部深入学习习近平总书记来陕考察重要讲话、重要指示精神和关于延安精神重要论述，举办习近平总书记来陕考察重要讲话精神专题培训班，利用印象双泉公众号进行了 9 期春训视听学习，镇领导班子成员深入包联村开展党的十九届五中全会精神领学与宣讲活动，实现学习全覆盖。规范村级值班坐班、“两委”会议、“三会一课”、四议两公开、远程教育固定学习日、议事决策、资料管理等内容。开展镇党委书记、第一书记、党（总）支部书记遍访活动，共收集意见建议 80 条、解决问题 189 个。深化“二会三访四完善五强化”活动，促进软弱涣散村完成转化提升。不断加强宣传员、网评员、通讯员队伍建设，全年在中省市权威媒体完成发稿 110 余篇，传播疫情防控、脱贫攻坚、经济社会发展中的双泉最强音，深入开展“美丽双泉人”评选以及家风家训宣传活动，倡导文明新风尚，严格落实“两改”工作要求，依法规范民族宗教事务管理，深入开展群众性精神文明创建活动，申报县级文明村两个，举办新时代文明实践活动 10 余次。

【脱贫攻坚】2020 年，完成脱贫 85 户 236 人，全镇实现 752 户 2729 人全面脱贫。建档立卡户“两不愁三保障”全面达标，严格落实中央第四巡查组脱贫攻坚专项巡视“回头看”、中央、省委成效考核、第三方评估等 8 次扶贫检查反馈问题整改，建立健全防返贫益贫长效机制。进行了 2 次“美丽双泉人”的表彰评比，鼓励广大人民群众勇于靠劳动脱贫致富、积极参与脱贫攻坚、知恩感恩党的政策，思想上进行教育引导，促进自主脱贫、积极脱贫。全镇 11 个村共对接产品经纪人 35 人，与全镇 566 户贫困户签订购销协议，销售冬枣、葡萄、桃、杏等杂果 1880 吨，价值 1226.45 万元。全镇 129 名帮扶责任人，购买贫困户冬枣、葡萄、苹果等扶贫产品 6.7 万元。进行产业技术培训指导 35 场次，强化易地搬迁户的后续帮扶力度，建立动态台账，易地搬迁户有季节性生产工具存放点。

【乡村振兴】完成粮食播种面积 0.55 万亩，粮食产量 0.39 万吨，完成水果总产量 3.78 万吨，完成生猪存栏 0.25 万头、生猪出栏 0.27 万头、奶山羊存栏 0.065 万只。全面完成 1000 户的卫生改厕任务，涉及超范围整改继续搬迁的 23 户 98 人已全部稳定入住，完成 15 户危房改造任务。同时，在四项重点工作清零过程中，完成改厕 176 户，拆除危房 34 处，修缮改造 31 户。采取“支部+合作社+贫困户”的模式，新发展大棚冬枣 800 亩，大棚葡萄、杏等 500 亩，产业园实现村村全覆盖，其中投资 260 万元建成野鹊扶贫产业园，占地 115 亩，设施大棚 42 个，产业园预计年产值 290 余万元。全镇硬化路面 20.47 千米，衬砌 U 型渠 17.53 千米、打井 22 眼，建设排水管网 0.8 千

米，安装路灯 726 盏，共投资 1800 万元。

【综治维稳】建立四级网格化体系，配备网格长 11 名，网格管理员 108 名，网格信息员 429 人，大力开展矛盾问题大排查大化解工作。组织召开双泉镇信访维稳暨平安建设工作推进会，调解处理各类纠纷矛盾 40 余起，回复处理完成各类网上信访件 38 件，无一例群体性上访和影响社会稳定的事件发生，全面完成“七五”普法任务，利用集会、宣传展板等方式加强《宪法》《民法典》等法律法规的学习宣传。累计在各村显著位置悬挂喷绘 240 余幅，粉刷墙体标语 50 余条，设置举报箱 11 个，出动宣传车 60 余次，悬挂宣传横幅 86 条，发放宣传画 9500 张，宣传彩页 15000 张。严格落实安全生产责任制，与各村、各双管单位签定了《2020 年安全生产目标责任书》，对全镇 133 家门店和 13 家企业加强巡查监督管理，共开展安全检查巡查 16 次，下发整改通知书 5 份，要求停业整顿 1 家企业，2020 年全镇企业无安全事故发生。开展道路交通专项整顿行动，对危险路段设置安全警示牌 18 处，对辖区餐饮行业以及学校食堂进行安全检查 14 次，对存在卫生条件不达标的小学、幼儿园下达整改通知书 6 份，扎实深入地开展疫情防控情况下的安全生产检查督查。

【民生事业】新办残疾人证 102 人，争取燃油补贴 72 人、残疾人阳光增收 2 人、残疾人评定补助 18 人，申请了 86 名残疾人辅助器具，帮助 39 户残疾人完成家庭改造。为 730 户生活困难户申请救助资金 56.65 万元，社会救助资助贫困高考新生 2 人，全国第七次人口普查工作圆满完成。办理母子健康手册 177 本，办理准生证 185 本，上报 2020 年独生子女保险 313 户 939 人，奖扶 60 周岁新增 34 户，独女户新增 23 户，独女转国扶 3 户，特别扶助 2 户，完成全镇奖扶年检 475 人，重阳节慰问失独家庭 6 户，完成老年人信息采集 3105 人，办理老年证 1982 人，完成计生意外保险 313 户。新建农村互助幸福院 2 所，创建镇级标准化创业中心，转移就业 5700 人，其中贫困劳动力 288 人次，城镇新增就业人员 390 人，贫困劳动力创业 8 人。

【疫情防控】充分发挥五级网格化作用，成立“片长制”管理工作领导小组，强化宣传引导，全镇 432 名干部对 108 个村民小组进行全面摸排管控，悬挂横幅 200 余条，发放宣传单 3000 余份，发放口罩 3000 余只，摸排武汉返乡人员 54 人，湖北省以外的浙江、北京、上海、广东等省市合计 568 人，对摸排出的人员全部进行“一对一”包联，积极有序推动广大群众复工复产，实现两不误、双促进，有力筑牢疫情防控的严密防线。

范家镇

党委书记　张　建
人大主席　张晓舟
镇　　长　贺晓鹏
副 书 记　高　亮
纪委书记　魏国峰

副 镇 长　李　举　季　斌
　　郭娟珍（女）　王阳月（女）
组织委员　任新荣（女）
人武部长　王战平

【概况】全镇国民生产总值14.2亿元，农业生产总值8亿元，工业生产总值6亿元，第三产业生产总值2000万元。完成招商引资目标任务15000万元，完成固定资产项目申报9个，累计入库39190万元，完成策划项目建设12个，项目转化率100%。2020年被认定为第十批全国“一村一品”示范镇。

【脱贫攻坚】严格按照“两不愁、三保障”的标准，全面完成剩余贫困户121户233人脱贫任务。紧盯危房改造、易地搬迁、人居环境等重点工作，为贫困群众解决好“最后一公里”问题，决战决胜脱贫攻坚战。成立脱贫攻坚领导小组，建立15支帮扶服务队，实现对121户在册贫困户一对一包联。镇党委书记、第一书记、党（总）支部书记持续开展书记遍访活动，遍访发现问题102个，积极解决问题96个。扎实开展四项任务“清零”工作，全力改善环境面貌。其中，全镇48户易地扶贫搬迁户全部稳定入住，47户已拆除（南干村高建科和邻居为连体房不能拆除），40户已复绿（其中7户无宅，1户连体，1户院中院）；223户危房改造户全部入住安全房屋，对176户进行改厕，38户进行改灶；2020年脱贫户改厕109户，改灶56户，户内“三化三规范”全部达标；修缮残垣断壁300余处，清理门前“三堆”1800余处，清理杂草20000余平方米，人居环境明显改善。贫困人口基本医疗保险全覆盖，基本养老保险全覆盖，义务教育阶段学生336人，符合政策的补贴已全部发放到位，新增低保户312户522人，饮水安全全部达标。顺利通过中省市各项核查。

【疫情防控】防疫期间，共摸排武汉返回人员30例，除武汉外的湖北返回人员27人，经过或停靠武汉17例，涉及人员均第一时间居家隔离，身体状况全部正常；摸排出湖北省以外的浙江、北京、上海、广东等省市合计792人，全部情况稳定，身体无异常。一年来，疫情防控常抓不懈，随时摸排零星爆发疫区返回人员，全镇疫情防控局势稳定。

【产业发展】围绕做足一产文章，做大做强冬枣、水产、乡村旅游三个优势产业，打响叫亮“国家农业产业强镇”品牌。投资754万，占地772亩，建设雷北、雷南、井庄、西寺子等13个产业园，建成161座温室大棚，年经济效益实现560万元。设置15个产业专业村，完成棚体改造6000亩，带动社会资本2亿余元，冬枣规模达到3.2万亩，有效带动镇域4个交易市场、4个棉被厂、2个塑框包装厂、60家专业合作社，38家电商物流快速发展。2020年范家冬枣产值达6亿元，范家村冬枣亿元村名副其实，范家冬枣上市早、品质优已成共识。依托镇域内10万亩黄河湿地资源，在保护资源的基础上，保持原有规模，推进高密度池塘建设，引进鲴鱼、大闸蟹等新品种。强化人才引领，获批县级人才工作站，为水产种养提供技术支持。加大对营田、加里两个村的水产养殖及金裕村的莲藕种植扶持力度，实现范家水产养殖5万亩，产值2.5亿元。

【生态安全】完成大栽树92万株，新增造林0.6万亩，对村庄进行新植补植、绿化提升，广泛开展“美丽庭院、见缝插绿”行动，实现镇域四季常绿，三季有花。集中开展镇村人居环境专项整治20余次，彻底清理生产路柴堆垃圾，卫生面貌大为改观。铁腕推进污染防治，完成“双替代”目标任务，共改造煤改气889户，煤改电2670户。大力开展秸秆禁烧宣传，出动宣传车60余次，发放秸秆禁烧宣传单600余张，悬挂横幅标语17条，涂刷墙体宣传标语15处，群众环保意识明显增强。

【治理提升】结合实际，创新工作模式，构建“领导包片、机关干部包村、村两委干部包组、组长包群众代表、群众代表包户”的五级网格

管理体系，11 名科级领导干部、33 名镇机关干部、93 名两委干部、118 名村民小组长、581 名村民代表全部参与，实现 6711 户管理全覆盖。让工作开展更加精细、准确，能更加及时准确地了解到群众的诉求和想法，密切干群关系。加大农村公共基础设施建设力度，硬化道路 8000 余米，衬砌渠道 1600 余米，新修排水设施 1000 余米，架设低压线路 2100 米，新打机井 3 眼。科学规划、合理布局，打造 25 公里高效设施冬枣产业环线和 10 公里关中特色水产环线，有效将全镇产业园以及具有黄河湿地风情特色的旅游景点贯穿起来，实现定点连线、产游一体。

冯 村 镇

党委书记　王建军
人大主席　吴　豪
镇　　长　秦武杰
副 书 记　李　红（女）
纪委书记　胡　勇
副 镇 长　卢　林　刘平芳（女）
　　杨大伟
组织委员　连蔷薇（女）
武装部长　雷根铁

【概况】2020 年，生产总值 4.96 亿元，增长 5.5%；农民人均纯收入 15805 元，增长 9%，固定资产投资 6.1 亿元，增长 17%。

【经济发展】冯村镇农产品交易市场落户陕西大荔（冯村）现代农业园区，大荔祥麟碳业有限公司取得出口资质，全镇中小企业运行态势良好，工业产值达 5.26 亿元。新修通村路、生产路 15 条 38 公里，硬化巷道 25 公里，加宽道路 18 公里，新打机井 45 眼，衬砌渠道 12 条 21 公里，投资 2800 万元的高标准农田建设项目基本完工。大蒲路冯村段改线、许冯路路面提升工程全部完成，大火路改线正在有序推进。通过小区买卖和开辟“绿色通道”，日产 5 万斤的无公害新鲜的大棚黄瓜在疫情期间没有滞销。制作销售连心卡，做好售前、售中、售后一条龙服务，在同州宾馆、九阳春饭店设立冯村特色农产品展销柜台，助力农民增收，2020 年冬枣、梨等单价反超 2019 年。党川、船舍村的“洛水”牌黄瓜、杨家庄的“镰山”牌香杏、贺家洼村的“贺大叔”牌酱醋畅销省内外。新增温室大棚和冷棚冬枣 800 亩、葡萄 200 亩，新增奶山羊 300 只，新建 1 个标准化养殖场，建设“冯村电商创新创业基地”，举办新型职业农民技术培训 1080 人次。转移就业 6000 人次，完成镇级标准化创业中心创建。

【脱贫攻坚】创新建立《冯村镇脱贫攻坚联席调度会议制度》《冯村镇脱贫攻坚“三单一表”制度》《冯村镇脱贫攻坚双向检查监督制度》三项制度。突出“三排查三清零”“五排查五确保”“脱贫攻坚百日冲刺十大行动”、上级反馈及镇村自查问题整改、“两不愁三保障”达标、“一户一策”措施及“周清单”任务落实，扎实开展镇村书记遍访贫困户行动，解决各类问题 680 余件。积极引导各代办、电商优先销售贫困户农产品，共计签订协议 220 份，销售 94.38 万公斤水果，贫困户收入 273.48 万元。为 269 户贫困户发放贷款 781.5 万元；医疗救治贫困户 277 人次，合疗报销、

大病救助、爱心兜底98.3万元；490名贫困学生享受教育补助21.3万元；一次性创业补贴7人2.7万元，贫困劳动力转移就业750余人；完成严庄、雷寨等村供水工程改造，991户贫困户危房清零，107户卫生厕所实现全覆盖，27户易地搬迁户稳定入住，旧宅基全部复绿，贫困群众获得感进一步增强。2020年争取资金530万元新建杨家庄村设施扶贫产业园、冯村村扶贫产业园、船舍果菜扶贫产业园、新庄村扶贫产业园，带动293户贫困户发展产业，预计户均分红500元以上。高质量完成2020年107户224人脱贫攻坚任务，在全省脱贫攻坚大检查中得到领导和各方肯定。

【美丽乡村】严格落实《冯村镇区块化网格制管理试行办法》，认真执行《冯村镇保洁经费征收管理使用办法》等制度，彻底解决影响辖区环境整治的短板问题，全力改善辖区环境卫生面貌，着力提升人民群众幸福感。以创建“国家森林乡村”为目标，紧紧围绕县委、县政府“五年大栽树行动”战略部署，按照应绿尽绿、宜绿皆绿的栽植原则，全镇共计栽植各类绿化苗木0.38万株，全力打造宜居宜业宜游的新冯村。完成杨家庄、平王、雷寨、仁庄4个省级卫生村创建；完成杨家庄、平王等8个村市级卫生村创建。坚持监管并重的管理原则，认真贯彻落实《大荔县村级公益设施管护办法》等机制，扎实做好辖区所有公益设施、涝池、广场、绿化苗木的日常监管，确保其切实发挥便民、利民的功能。按照“因地制宜、合理布局、分片定点、全域覆盖”的原则，在全镇11个村分别设置1—2个秸秆临时归集点，在冯村街道设置归集消纳点，进一步健全完善秸秆收集、拉运、消纳长效机制，推动辖区秸秆实现规范归集、及时消纳、综合利用。

【社会事业】完成农村低保、城市低保核减、新增低保工作，确定保留农村低保329户686人，城镇低保8户11人；申报4个农村互助幸福院；慈善捐款12余万元；上报大病救助25例，发放大病救助基金20.5万元；设立公益性特设岗位86个；为183名满足生育要求的育龄人员办理母子健康手册；上报2020年独生子女保险380人。重阳节慰问失独家庭6户，完成老年人信息采集1845人，办理老年证1532人；完成计生意外保险380户。扎实开展创建国家义务教育均衡发展县和省级“双高双普”创建，校园周边环境明显改善；11个村建成标准化医疗室，解决群众看病难问题；组建防汛抢险突击队并制定应急预案，坚持24小时防汛值班，建立责任明确、协调有序、监管严格、保护有力的河湖保护机制；落实党政责任，组织工商、食药、电力、公安、土管等驻镇站所联合执法，确保农产品质量安全；认真落实安全生产各级责任，积极开展安全生产宣传和排查，全年无一例安全事故发生；6个村整村煤改电任务全部完成；农村乱占耕地建房稳步推进。

【扫黑除恶】全面落实扫黑除恶专项行动，摸排受理线索14条，全部实现办结，扫黑除恶专项斗争取得阶段性成果。打造“雪亮工程”建设。共安装视频监控探头50余个，进一步保障和维护全镇的治安环境，群众安全感、幸福感和满意度明显上升。成立社会工作室和冯村镇文明卫生综合管理小组，有效控制重性精神疾病患者肇事肇祸及其社会影响。建立健全镇、村、组“三级”矛盾纠纷排查收集、调处化解、闭环管理的全链条体系，完成上级交办信件27件，矛盾纠纷问题排查化解23件，做到“小事不出村、大事不出镇”。持续开展平安创建。89名网格员、300名信息员佩戴红袖章入户宣传，发放宣传彩页10000余张，悬挂墙体喷绘35条，开动11个村级广播，平安宣传车逐巷宣传，“平安冯村”微信公众号不断

推广，人民群众安全感和满意度进一步提升。

【党建工作】扎实实施开展党建“留心护根”工程 4 个专项、11 个行动，实施“强基层、强队伍、强服务”主题党建活动，高标准建设冯村镇社会事务便民服务中心。严格落实《中国共产党农村支部工作条例》，创建杨家庄村市级示范村 1 个，达标村实现全覆盖。顺利完成冯村村软弱涣散村党组织整顿。以疫情为命令，14 个党（总）支部发挥战斗堡垒作用，第一时间让党旗在疫情防控斗争第一线高高飘扬。486 名党员坚守卡点、入户测温、巡逻宣传，在疫情防控阻击战中发挥先锋模范作用。完成 41 名农村实用人才“兴渭农”注册认证工作，为加快实施乡村振兴战略提供人才支撑和智力支持。严格落实县委第五巡察组关于冯村镇党委暨扫黑除恶和脱贫攻坚专项巡察整改要求，全面从严治党。建立健全镇村民族宗教工作网络管理机制，完成全镇信教人员与民间信仰活动场所排查工作。完成两参、涉核、复原、带病回乡等 430 名退役军人年检，解决落实服务群众“最后一公里”问题。认真落实党委反腐败主体责任、纪委监督责任。成立镇联合督查组，重点督查各村干部及第一书记坐班值班、党建、脱贫攻坚等重点工作开展情况进行通报，促进干部纪律作风有效提升。抓好宣传教育，做到明纪于心。强化执纪监督，做到震慑警示。大力支持镇纪委严查腐败案件，全年发现违纪线索 6 个，完成自办案件 6 件，有力地保障各项重点工作有序推进。

下寨镇

党委书记　张武斌
人大主席　王小朋
镇　　长　张永利
党委副书记　聂　涛
纪委书记　王　盼（10 月离任）
副 镇 长　徐新红（女）　刘金发
　　孙　侃（女）
　　王昭君（女）
组织委员　闵雷红（女）
武装部长　雷　宏

【概况】全年完成 2020 年固定资产投资目标任务 3.6 亿元，全镇人均纯收入达到 12600 元以上，实现新常态下经济收入稳中有增。

【经济、旅游发展】黄花菜、芦笋、高效设施农业规模不断壮大，反季节芦笋、普罗旺斯西红柿、高石脆瓜等新兴品种百花齐放且效益可观。依托沙苑万亩枣林，建成集休闲娱乐、健康养生、生态保护为一体的张家古枣树公园，并将新堡月季文化产业园、芟家庄党史馆、张家枣树公园连点成线打造精品旅游线路，融美丽乡村、红色教育、沙苑旅游为一体的新堡产业融合综合体已成为大荔县乡村旅游的“排头兵”。

【人居环境】实施 6 个村巷道排水工程、3 个村卫生改厕，对阳李路实施绿化提升工程，建成新的风景线道路。严格落实人居环境长效机制，设立树枝、柴火集中堆放点，集中消纳多余树枝，逐步解决柴草乱堆乱放现象。结合脱贫攻坚“三化三规范”活动，组织干部对贫困群众户内卫生进行彻底清理，并对全镇未脱贫户和危房改造户完成卫生改厕。开展散乱污综

合治理“回头望”活动，重点检查是否存在死灰复燃、改头换面现象。建立镇、村、组三级禁烧网络体系和禁烧工作责任制，将“有火必禁、有烟必查、有灰必罚”的监管措施落到实处。全镇16个村全面完成“双替代”工作。严厉打击盗采黄沙行为。在重要路段严密巡查、蹲点守候，对非法采沙行为予以严厉打击。

【脱贫攻坚】对全镇202户拟脱贫户进行综合研判，通过低保升档、安装光伏发电设备、设立特设岗位等措施，确保拟脱贫户人均纯收入达到5000元以上。对标反馈问题，逐轮排查补齐短板，建立问题台账、整改措施和完成时限，按时间节点进行整改销号。落实防返贫致贫预警监测机制，通过及时帮扶，防患于未然。动员社会各界“以购代扶”“以买代帮”，积极参与扶贫消费。

【民生工程】累计发放低保、五保、临时救助等各类救助资金700余万元，为村级贫困户申请提供140个特设岗位，开发公益专岗11户11人，为51名群众协助办理就业创业登记证，完成医疗保险、养老保险线上缴费工作，为60周岁以上老人年检6000余人，70岁以上高龄年检3000余人，发放老年优待证322人。通过宣传动员群众参与“春风行动”和“稳当就业”大型招聘活动，实现转移就业6000余人，新堡、郑家等10个幸福院先后建成并投入运营，群众幸福指数不断提升。

【平安建设】推动扫黑除恶专项斗争向纵深发展，畅通举报途径，鼓励引导群众参与监督，重拳打击黑恶势力，社会治安明显好转。及时化解信访矛盾，发挥村级组织维护稳定防线作用，对发现的矛盾纠纷，及时介入调解，努力把问题化解在萌芽状态。

【抗疫防控】成立新冠病毒联防联控工作领导小组，实行分级管理，发挥网格化作用。组织镇村干部、卫生院医护人员、公安干警等350余工作人员在108国道、阳李路及各村主干道设立疫情防控劝返点，24小时坚守岗位，对过往车辆、人员测温登记，确保疫情不输入。逐户排查武汉、途经武汉返乡等高风险人群，对高风险人群进行居家隔离，实行一对一包联，确保危险不蔓延。对全镇3.7万人进行测温排查，时刻监控辖区内出现发热、咳嗽等呼吸道症状患者，应急工作小组24小时待命，及时将疑似病人送县指定地点进行医学观察。利用广播、横幅、宣传车、微信等进行疫情防控宣传，理性劝导群众减少外出频次，阻断传播链条，降低被感染风险。

【干部队伍】始终把学习贯彻习近平新时代中国特色社会主义思想、习近平总书记来陕重要讲话重要指示精神作为首要任务，牢固树立“四个意识”、坚定“四个自信”、切实做到“两个维护”。认真贯彻落实党支部《工作条例》，严格落实“三会一课”、党员星级管理、无职党员设岗定责等党内制度，切实做好党员日常管理和教育工作。18支党员先锋突击队、730名党员，积极参与蓝天保卫战、平安建设、防汛救灾等工作，党员模范带头作用凸显。注重从优秀青年、返乡创业大学生、农村致富带头人、复转军人中发展党员，着力解决村干部队伍年龄结构偏大、创新能力不足问题。严格落实“一岗双责”从严治党主体责任，坚持把从严治党和扫黑除恶有力结合，着力纠正“四风”，严防“四风”隐形变异，着力构建党员干部不敢腐、不能腐、不想腐的长效机制。

韦林镇

党委书记　朱新潮
镇　　长　王小峰
副 书 记　马　燕
纪委书记　拜英战
副 镇 长　肖踞涛　郭　涛
　　王　军　刘云丽（女）
组织委员　王悦元（女）
武装部长　赵旭磊（1月离任）
　　樊晓辉（1月任职）

【概况】2020年，完成固定资产投资2.8亿元，策划包装项目10个。全年粮食总产9万吨，实现农业生产总值4886万元，2020年农民人均纯收入13930元。

【组织建设】发挥好仓东村党建主题广场、韦留村综合服务中心示范作用，把党建载体与产业、人才、文化、生态振兴有机结合，提升村级党组织标准化建设创建力度。现已建成仓东村省级标准化示范村，韦留村建成第三批省级标准化示范村、望仙村建成第二批市级高标准示范村，建成7个县级党组织标准化示范村和8个达标村。各村严格落实村干部管理制度，做实“三会一课”，主题党日活动，确保组织生活规范开展。用好“四议两公开”工作法，做到重大事项及时公开，接受党员群众监督。按照“一月一主题”开展主题党日、统一活动日活动，不断创新活动内容，联合“四支队伍”，不断激发党组织活力，调动党员参与党组织生活的积极性。每个党（总）支部确定专人收集整理党建资料，严格按照“五个规范”分类管理，并做到底子清、情况明。镇党委坚持党建带头、统一细则、规范动作、开拓思路的活动原则，解读活动内容、明确活动效果、细化活动任务、主抓活动效果，让“留心护根”的“根基”在韦林稳步扎根。按照“因地制宜、因事设岗、以人定岗、以岗定责”的原则，设置政策宣传、脱贫攻坚、环境卫生、矛盾调解、技术服务、爱心服务、村务监督等岗位，真正使无职党员有职有责有位有为，汇聚党员先锋模范作用的“强气场”。做好流动党员教育管理。利用党建云平台、微信群，组织流动党员参加支部组织生活，保证对党员教育管理。以“三项机制”为导向，全面掌握领导班子和镇村干部的动态信息情况，对个别支部班子出现不和谐、履职不力的，给予提醒、批评、停职处理，不断加强镇领导班子干部和村两委干部的动态监督和日常管理。镇党委召开庆“七一”纪念建党99周年表彰大会，对在全镇基层党建、脱贫攻坚、美丽乡村、疫情防控工作中涌现出的优秀共产党员、先进党务工作者、优秀驻村第一书记、优秀驻村工作队员、优秀帮扶干部进行大力表彰，弘扬先锋模范党员光辉形象。开展“好婆婆好媳妇”评选活动，在全镇范围内开展“美丽韦林人”“文明家庭”“十星级文明户”创评活动，推荐县级“文明家庭”5户，引领群众积极践行社会主义核心价值观；举办“香”约韦林，“桃”醉其中，渭南市供销合作社网上销售季第三场直播活动，镇领导走上镜头，走进直播间推介鲜桃，助农销售。全镇在市级以上报刊、网站发表工作信息40余篇，在县级媒体发表工作信息100余篇。坚持办好“魅力韦林”微信公众平台，

关注韦林社会经济民生发展，及时传达党委政府工作动态，架起党群干群连心桥、快通道。

【党风廉政】坚持中心组学习与周例会学习相结合，由镇纪委书记分解领学“干部监督”“以案促改”“纪检监察信访工作”等重要文件精神，定期观看各类警示教育片，做到理论与案例结合学，学有所警、学有所畏。先后开展镇村干部党风廉政建设主题活动、“扫黑除恶”专项整治工作、“以案促改”警示教育活动、纪检监察“三化”建设工作等，通过开展不同形式的活动，增强镇村干部的法治纪律意识。规范档案资料，建设了镇纪委谈话室，并设立举报箱，严格监督执纪问责，强化干部作风。2020年全镇共处理党员干部9名，其中党内警告处分7人；违法犯罪判刑案件2件，开除党籍2人，诫勉谈话4人；因扶贫方面问题，下发督办单5件。

【农业农村】全年实现毛桃、红薯、红萝卜等经济作物产值2.2亿元，顺利完成春秋重大动物疫病防治，完成疫苗接种20.2万头（次），发放动物耳标2.6万个。开展国土空间绿化行动，栽植经济林1500亩，栽植国槐等绿化苗木15万株；圆满完成渭河防汛度汛，出动机械150余台次，完成60公里生产道路修复，3.2万亩水淹耕地排涝任务，确保小麦秋播工作顺利进行。办理农机具购置补贴250台次，补贴价款186.96万元。实现小麦、玉米、毛桃、红薯等农产品质量安全抽检450次，农产品质量安全合格率达99%以上，发放农产品合格证2500个。培育新型农业经营主体136家，其中农民专业合作社114家，家庭农场22家，规模流转土地3000余亩。开展“土地托管”大荔模式的经营探索，在韦留、庆洋等3个村开展土地集中规模化经营。建立集体经济运营专账，规范集体资产运营管理。2020年以来，发放移民贴息贷款500万元，新打机井31眼，改造硬化道路11.3公里。同时完成第七次全国人口普查工作。

【民生福祉】全镇在册低保户521户1511人，其中2020年新增229户719人。全年开展小额临时救助134人次，发放救助资金9万余元；新增特困供养对象6人，分散供养28人，全部完成照料协议及监管协议签订；冬令春荒救助397户1486人次，发放救助资金20万元。完成全镇优抚对象年检389人次，组织“9·9公益日”慈善捐款2902人次，累计捐款15万余元。新建泊子、仓溪等农村幸福院4所，全镇发展到11所。全镇共有残疾人1943人，其中建档立卡贫困残疾人763人，累计发放两项补贴124.176万元，燃油补贴3.172万元，鉴定新增残疾人56人，组织150余名残疾人参加实用技术培训，上报辅助器具需求416人次。实现贫困劳动力转移就业906人，实名制外出务工9457人，申请公益性特设岗位147个。办理医疗救助18人次，享受医疗救助金额97132元。新增奖励扶助91人，发放独生子女保健费374户44880元，慰问失独伤残家庭13户16人，创建省级卫生示范村4个，县级卫生示范村4个。圆满完成高龄老人年检，发放高龄补贴216.93万元。

【脱贫攻坚】全镇共有建档立卡贫困户2446户9156人（其中：低保户379户1088人，五保户30人），全部脱贫退出。全镇认定的红萝卜、红薯、山药等扶贫农产品11个，惠及贫困人口2269人，2020年16个帮扶单位，共计购买贫困户农产品43万元。产业扶贫带动成效明显，共计投资1084万元建设的韦留村生物质颗粒厂、仓东村菌菇、望仙村花卉等扶贫产业园13个，辐射带动1575户贫困户脱贫致富。在镇村干部的共同努力下，扶贫产业园结构不断优化，发展优势明显，做到好中更好，优中更强。

【疫情防控】2020年以来，全镇持续扎实开展“新冠肺炎”疫情防控，严格落实“外防输入”策略。迅速建立镇疫情联防联控领导小组，统筹安排疫情防控工作，第一时间制定工作机制和应急预案，与18个行政村、1个社区签定疫情防控军令状，严格落实“网格化”管理，实现全民参与，全面进入“战斗”状态。同时按照“早发现、早隔离”的要求，详细摸排湖北武汉返乡人员、路过武汉人员、外省返乡人员三种情况各类返荔人员情况，登记造册，明确包联责任人，居家留察。设置四门卡点，镇村干部、卫生院医护人员24小时轮流值守，严防死守，辛勤付出。各村党员干部充分发挥先进模范带头作用，对外来车辆人员逐一检查登记，不漏一车一人。并利用魅力韦林微信公众号定期发布预防措施、疫情形势分析和工作动态。组织宣传车36辆，配备小喇叭120台，悬挂横幅630条，制定标语1500份，发放倡议书18000份，切实做到群防群治。疫情防控工作规范监控，常态管理，切实保障了群众的安全生活。

【武装民兵　环保工作】在武装民兵工作中开展民兵整组，组建普通民兵1500人，成立应急、工程抢修分队。完成278名18周岁青年兵役登记任务，为部队输送合格新兵13名。积极参与突发事件应急处置，开展联合执法，做好辖区“散乱污”企业日常监管。全面完成全镇剩余9个村3500户“煤改电”工作任务，切实保障群众安全过冬。

【人居环境】围绕“乡村全面振兴看大荔”主题，扎实做好美丽乡村、厕所革命、危房改造等工作。全年投资180万元拆除危旧房155余间3100平方米，修缮旧房95间1805平方米，新建灶房36间468平方米、住房956.3平方米、围墙415.6平方米。投资15.8万元完成宅基地搬迁，腾退复垦复绿36户，投资190万元，完成卫生改厕1385户，大大提升群众生活的基础设施建设。

【综合治理】2020年，接收上级转办扫黑除恶线索1条，排查调处各类矛盾纠纷36起，调解成功率94%。各村调委会累计调解民间纠纷456件，调解成功434件，成功率95%以上，切实做到小事不出村，大事不出镇。同时定期召开党委会研判分析全镇涉毒人员动态信息，采取一人一档严格管理管控，镇禁毒办组织人员经常进社区、进校园、进农户加大毒品预防宣传教育力度，韦林镇被评为全市禁毒工作先进基层单位；在节假日期间，镇上定期协调组织食安办、工商、公安、电力、交通、教育等部门对全镇的餐厅、超市、幼儿园、校外托管机构、面粉加工厂、冷库、加油站等进行全方位、深层次的安全大检查，制定餐饮行业“三大提升行动”方案，及时消除安全隐患，筑牢安全防线。

苏村镇

党委书记　于桂红（4月离任）
　　李　强（5月任职）
人大主席　武培元
镇　　长　杨　龙
副 书 记　王伟力
纪委书记　于　晓
副 镇 长　杨小平（女）　李海洲
　　崇赵飞

组织委员　彭晶晶（女）
人武部长　杨　光

【经济发展】2020年，固定资产投资任务3.024亿元，完成上报3.132亿元；非公有制经济增加值总任务2.0048亿元，已全面完成；项目策划任务10亿元、5个项目，已全面完成。全镇夏粮种植面积3.8万亩，产量达2.28万吨，秋粮面积3.8万亩，产量达2.53万吨。以做大做强做优主导产业黄花菜为抓手，在溢渡村流转、置换耕地1000亩建成黄花菜产业示范园，园区内建设综合服务中心1座，占地面积约12亩，总投资约600余万元。以第七次全国人口普查工作为契机，强化“两员”选聘和培训，严格工作流程，严把普查质量，认真登记、逐项审核，确保每一项数据真实准确。全镇选聘普查指导员和普查员97人，划分普查小区84个，完成登记31469人，全面完成人口普查各项工作任务。畜牧业发展，全镇牛存栏2962头、猪存栏4477头、其中能繁母猪371头、羊存栏6836只、鸡存栏5000羽，规模以上养牛场1个，百头以上养猪场13个。

【脱贫攻坚】严格按照“四支队伍”管理办法和要求，定期不定期开展“四支队伍”培训、加强在岗情况检查督查，不断提升帮扶干部政策知晓率和工作责任感；严格落实未脱贫贫困户“一对一”帮扶措施，细化分工、夯实责任，强化帮扶干部工作使命感，切实提升帮扶成效。以中、省、市、县检查反馈问题和自查问题为导向，通过召开会议研究、建立问题清单、健全整改台账、完善佐证资料等将档案资料中存在问题对标整改到位；同时，镇上成立档案资料专项工作组，每周对村级档案检查一次、对户档案抽查一次，确保档案及时更新完善到位；镇村确立档案资料管理员，确保档案资料管理规范有序。立足残疾鉴定不方便的现实，先后邀请渭南市精神病院医生及县医院、县中医院医生来镇入户为残疾人进行医学鉴定，办理残疾证66个。紧扣“两不愁三保障”和全县“四项工作清零”，逐户排查列问题清单、逐户制定整改计划、逐户落实整改措施，全镇易地搬迁26户全部正常入住惠安小区，旧房全部拆除到位，旧庄基采用栽树或栽葱的方式已全部绿化到位。新修缮5户、拆除重建2户共7户危房改造户全部如期竣工并正常入住。按照“三化三规范”的要求，对2016年以来，实施危房改造的112户逐户实施卫生改厕、墙体刷白，对171户未脱贫户布置文化墙，对所有贫困户开展户内净化和院内绿化。为提升贫困群众就业率，联系县人社局在洪善村举办劳动力就业咨询洽谈会，现场签订劳动合同20份。全镇贫困劳动力转移就业357人，安排公益特岗65人。扶贫小额信贷获贷贫困户461户。扎实开展消费扶贫，设立扶贫专柜3处，帮扶干部积极购买贫困户家庭农副产品，以购促销落到实处。通过干部齐心、上下联动、落实政策、扶贫帮困，全面完成2020年度171户429人的脱贫任务，全镇贫困群众全面脱贫。在12月份的国家第三方评估中，陈村、溢渡两个村接受评估组的全面检查，检查结果令人满意。

【疫情防控】疫情就是命令，防控就是责任，在新型冠状病毒感染的肺炎疫情发生后，苏村镇党委迅速按照中、省、市、县疫情防控工作统一部署，迅速行动、勇于担当、敢于作为，全力做好疫情防控各项工作。下发《致全镇广大群众的一封信》《倡议书》等宣传页3万余份，悬挂横幅280余条，10辆音频宣传车不间断逐巷道宣传，不断增强群众防疫意识。全镇建立8个党员志愿者服务队、450余名志愿者，在各党（总）支部领导下进行政策宣传、卡点值守、巷道消毒、村内巡逻等工作。共计配发口罩8000余只、手套1000余双、洗手液100

余瓶、酒精 500 公斤、消毒液 8 余吨。同时，共设立道路劝返点 32 处，重点路段实行 24 小时专人值守，负责做好外来车辆及人员的劝返、由专人对出入车辆及人员进行登记、专人进行体温测量等工作。

【设施建设　人居环境】2020 年，全镇四荒治理 1242 亩，发展经济林 1317 亩，三河防护林 259 亩，渠路绿化 17.8 公里 174.1 亩，村庄绿化 35 亩，共计栽植苗木 3027.1 亩。探索保洁机制，整合保洁力量，全面落实环境卫生保洁长效管理机制，建立健全镇村保洁管理队伍和保洁工作队伍，保障日常保洁有序开展。组织开展环境卫生集中整治，全面清理门前三堆、建筑物料、路边杂草、废旧横幅、野广告，辖区环境卫生面貌大幅改观。建设 8 个垃圾压缩站，苏村在全县率先实现垃圾集中化收集全覆盖。硬化道路 11 公里，有效解决群众出行不便问题。以溢渡村卫生改厕整村推进为核心，全镇实施卫生改厕 1500 余户。实施农网改造 13 千米，保障群众正常生产生活用电。新打机井 37 眼，有力解决田间灌溉难问题。为有效制止路面污水横流问题，协调到位铺设排水管道项目 12.9 公里，已经建设渗水坑 2000 余个。以提升文化建设水平为抓手，在三里、溢渡建设文化长廊，其中：社会主义核心价值观大型宣传牌 3 组，移风易俗、村规民约、勤俭节约等宣传版面 30 余幅，布设中国结 100 余个。以提升群众体育健身设施条件为目标，在三里、溢渡安装肩关节康复器、双联漫步机等健身器材 124 件。狠抓秸秆禁烧、土地管理及非法偷采黄沙的巡查整治工作，组织开展采沙整治专项行动 20 余次，偷采黄沙现象得到有效遏制；在三夏及秋收期间，健全秸秆禁烧组织机构，落实工作责任，每天坚持秸秆禁烧巡查督查，着力保障三夏、秋收安全和大气环境。切实落实违法乱建耕地建房各项制度规定，严格按照图斑反馈信息逐一核实，准确上报信息资料，按时完成阶段性工作任务，为下一步工作奠定基础。

【综合治理】在信访维稳工作中，建立健全镇村组三级联防联控机制，建立重点信访对象包联责任清单；以村为单位，每月对矛盾问题进行全面排查化解，努力将问题化解在辖区；针对特殊节点，对涉军、涉教、非移民问题及非法集资等重点信访对象采取 24 小时人盯人稳控措施，确保重要时间节点辖区不出问题。2020 年，接到县督查室反馈信访案件 22 件、化解上报 22 件，网上信访件 6 件，化解回复 6 件，完成信访件录入 75 件，回复 75 件。在社会综合治理工作中，以溢渡村为示范点，在全镇推行镇、村、组网格化管理，健全四级网格化管理组织体系，制定工作流程，落实工作职责，发挥网格化作用，做到职责清、分工细、作用发挥到位。全镇共有网格长 8 名，网格员 76 名，网格信息员 326 名。在平安建设工作中，镇上召开总动员会，8 个村以村为单位召开平安建设动员安排大会，确保让更多的人了解并参与到平安建设的队伍中来。利用高音喇叭、横幅、标语、黑板报等方式进行宣传，要求每村悬挂横幅至少 5 条，高音喇叭每天坚持宣传 3 小时以上，组装宣传车 2 台，利用早饭、午饭及天黑前三个时间段逐村、逐巷道宣传；以村为单位成立平安创建工作宣传组，三人为一组，每名宣传员佩戴红袖章进行入户宣传，发放宣传单和宣传画各 1.5 万份，通过广泛深入宣传，全镇“三率两度”得到进一步提升。在安全生产工作中，镇上以检查促落实，确保人民群众生命财产安全。结合“安全生产月”活动，组织辖区安全员培训 6 次，悬挂各类安全横幅 60 余条。结合每周五家长接送孩子、洪善广场每天下午的娱乐活动，组织开展集中安全宣传 6 次。镇安监站联合派出所、工

商所检查烟花爆竹 4 次，发现无证经营 8 家，全部由工商所依法收缴清理。消防安全检查 40 家 20 余次，发现问题 10 个，责令停业整顿 2 家。危险化学品检查 5 家，发现问题 3 个，交给官池食药所处理 1 家。旅游安全及特种设备运营检查 8 次，发现不安全因素 4 处，特种设备带病运营 1 家，给金沙岛景区下发停业整顿 1 次。对主要路段的交通安全检查 10 次，发现问题隐患 6 处，已责令相关村整改到位。联合教育组、苏村中学检查校园食品安全、消防安全、有限空间安全、校外托管等 10 余次，发现问题 5 处，当场整改到位 3 处，其余按时间节点已整改到位。

【惠民政策】农村低保 399 户 1170 人，享受救助资金 350 余万元；农村五保 27 户 28 人，小额临时救助 226 户 12.8 万元，大额临时救助 43 户 16.01 万元。全镇享受高龄补助 1865 人、74.31 万元，其中百岁老人 3 人。扎实开展小麦条锈病防治工作，采用农户自防和飞机统防相结合的方式，确保全镇小麦条锈病得到有效防治，实现夏粮丰收丰产；加大农产品检测工作力度，完成农产品农药残留检测 519 份。对 230 名优抚对象进行年检，办理新优抚对象 8 人，保障退伍军人及时享受优抚补贴。加大先进典型宣传力度，三里村六组李磊同志在部队荣立三等功，为其家属送喜报、授带和奖金 1000 元。残疾人享受生活补贴 829 人，享受护理补贴 290 人，发放补贴资金 84.1 万元。根据残疾人实际需求，发放单拐、坐便椅等器具 93 个，发放燃油补贴 52 人 1.35 万元。全镇 1147 户 6344 人享受移民后扶资金 95.16 万元，34 名移民大学生享受教育补贴 19 万元。农机补贴 102 人次 112 台，补贴金额 43.692 万元。享受雨露计划 62 人。享受大病补助 61 人 30.85 万元。2020 年共计拨付救灾资金 17 万元，棉被棉衣裤 30 套、大衣 10 件，所有救灾物资均已发放到位。退耕还林兑付 490 亩，兑付资金 4.41 万元；公益林兑付 4400 亩，兑付资金 6.16 万元。扎实开展优生优育服务工作，办理一胎证 78 个，二胎证 210 个，再生育证 19 个，独生子女父母光荣证 38 个，办理流动人口婚育证明 32 个。

【防汛抗洪】全镇组建 800 人的抗洪抢险队伍，补充编织袋 12000 条、木桩 800 根，备齐铁锹、彩条布、铁丝、铁钳等防汛物料。严格落实镇主要领导每月一次、主管干部每月两次、村组干部每月四次巡堤查险工作责任制，坚持 24 小时防汛值班制度和日汇报制度，扎实开展“清四乱”工作，为渭河畅通扫除障碍，在六月份连阴雨期间中，镇村干部高度重视，深入一线全面排查滩区生产人员和危漏房住户，为防汛抢险工作做好前期准备。

埝桥镇

党委书记　贺康平
人大主席　马文锋
镇　　长　刘　青
副 书 记　曹兴良
纪委书记　廉小刚（10 月离任）

副 镇 长　陈利萍（女）　朱　莹（女）
　　王　燕（女）
组织委员　刘　江
武装部长　王浩洲

【概况】全镇实现生产总值 6.1 亿元，固定资产投资 2.16 亿元；完成策划包装项目 6 个；新增设施农业面积 2300 余亩；脱贫退出 91 户 210 人；农民人均纯收入达 14023 元，同比增长 4.6%。

【疫情防控】第一时间制定工作机制和应急预案，与 13 个村级党组织、6 个双管单位签定疫情防控军令状，分类摸排湖北武汉返乡人员、路过武汉人员、外省返乡人员共 966 人。排查辽宁、天津、四川等高风险地区返乡人员 1400 名，分别登记造册，就地隔离，跟踪管理。

【“六稳”“六保”】做好“六稳”工作，落实“六保”任务，支持阳光塑框厂、白虎柏泰新型材料厂、绿泉饮品厂、华太肉食加工厂、华山炊事机械厂的复工复产工作；投资 10 万元高标准建设埝桥镇创业就业服务中心，并积极组织镇域群众就业创业，全年转移就业 6200 人（次），争取贫困劳动力专岗 110 个。加大产业扶持力度，推动经济恢复性增长。2020 年争取扶贫专项资金 350 万元，新建雁羌、阿河、南高迁三个扶贫产业园，其中以名优特葡萄栽植为主的雁羌产业园投资 242 万元，占地 120 亩。引导群众调整产业结构，发展设施大棚 1600 亩，争取财政壮大村集体经济资金 50 万元用于新优特色产业发展。加强水电路基础设施建设，全年新打机井 41 眼，硬化道路 2.7 万平方、电力架线 3 公里、修砌渠道 13 公里，基础设施抵御自然风险能力不断增强。

【三大攻坚战】打好精准脱贫攻坚战，坚持产业扶贫，阿河扶贫产业园 10 个钢架大棚蔬菜黄瓜喜获丰收，以每公斤 3 至 6 元的价格，让每个钢架棚有两万元以上收入。打好污染防治攻坚战，抓好“散乱污”企业整治，全年“回头看”排查“散乱污”企业 18 家，各企业均能按照国家相关要求进行生产经营；对上级交办的 2 件环保督察案，件件有着落。打好防范化解重大风险攻坚战，支持信合工作，成功化解区域金融风险。紧盯扫黑除恶专项斗争三年目标，建设更高水平“平安埝桥”，平安创建“三率两度”知晓率、满意率位居全县前列。开展新大蒲路的道路交通和工程建设等重点行业领域安全攻坚行动，牢牢守住了安全生产基本面。

【共建战略】围绕“1+”发展思路，全力发展现代农业，发出“来埝桥，享一次果香之旅，五万亩名优特水果等您尝”的推介之声。4 月 9 日，全县第一家乡镇产业培训学院——埝桥设施农业学院顺利开班授课，设施农业学院下设冬枣分院、果蔬分院、葡萄分院和电商分院四个分院，学院采取现场培训+扶贫培训+移民培训+商业培训+电商培训“五合一”的培训模式，一年来培训群众 3200 人/次。坚持发展以葡萄、冬枣、果蔬为重点的特色产业，全镇 2020 年新建设施大棚 2300 亩，全镇设施农业占到全镇耕地面积一半强，以安友合作社、少于合作社以及惠凯公司为龙头，在疫情影响下全镇产销两旺，百姓可支配收入达到 1.48 万元，再创新高。围绕生态宜居，提升农村人居环境，以“两线三点”为重点区域，组织镇村党员干部分片分区域进行植树活动，带动群众参与造林的积极性。2020 年春冬两季共栽植油松、国槐、经济林等 0.46 万亩，实现全镇应绿尽绿；为 189 户贫困户实施改厕，新建游斜、小营等村公共卫生厕所 5 所；建设全县首家柴草归集消纳站，建立秸秆归集消纳长效机制。7 月 7 日，全县秸秆归集消纳工作推进会在小营村召开，市场化运作的秸秆收储转运处理体系初步建成，解决由秸秆乱堆乱放引发的突出环境卫生问题。围绕文化振兴，全力提高乡村文明，先后建成镇新时代文明实践所、镇机关道德讲堂以及社会主义核心价值观长廊。投资 35 万元实施阿河产业园提升工程，建成

观景台 1 座，新植苗木 13000 棵（株），提升产业示范棚 60 座，建成以社会主义核心价值观、道德模范宣传、产业发展推介等内容节点宣传牌 120 个。投资 60 万元建设南高迁民俗文化园，大力发展观光采摘于一体的田园综合体。

【党建工作】全年共开展党委理论中心组集体学习 23 次，深入学习习总书记来陕考察重要讲话重要指示及十九届四中、五中全会精神，强化班子成员的政治理论功底；全力实施党建“留心护根”工程，建立埝桥镇快速响应服务平台、矛盾纠纷大调解体系及五级网格化管理系统，设立 1 个总网格长、3 个副网格长，13 个村级网格长、96 个网格管理员、430 个网格员，包联全镇 8042 户 29537 人，形成镇、村、组、户、人五级便民服务全覆盖，558 名网格人员既当党的政策宣传员、矛盾纠纷调解员、民情上报信息员，又当为民办事服务员、应急事务联络员、法治平安宣讲员，切实把主题教育成果转化为服务群众的实际成效，全年共为群众化解矛盾、办实事好事 160 余件。“两委”换届稳步推进，严格落实“三会一课”制度，创新开展“我向组织话初心”“学先进理论，做合格党员”等“主题党日”活动，东埝村软弱涣散党组织完成整建提升，南黄、同堤等村级活动场所完成提升改造，真正把基层组织力转化为发展动力。严格党员发展程序，2020 年共培养积极分子 21 名，发展党员 11 名，转正党员 9 名，其中大专以上学历的占 52%，进一步优化党员队伍结构；全面加强对全镇的“四支队伍”进行培训教育，通过脱贫攻坚、基层党建知识测试等，切实解决驻村帮扶工作存在的理论知识短板。充分发挥党风廉政教育的基础性作用，在全县率先完成村主要干部脱贫攻坚述责述廉工作，组织党员干部廉政学习 23 次，观看警示教育片 3 次，通报学习反面案例 4 次，促使全体党员干部廉洁自律。每季度定期开展廉政教育谈心谈话活动，全年查处案件 7 起，警示训诫 14 人，坚决遏制不正之风和基层“微腐败”。

段家镇

党委书记　刘　铭
人大主席　张雅鸿（女）
镇　　长　李军锋
副 书 记　杨伟锋
副 镇 长　程忠义　闫　伟
　　张婷婷（女）
组织委员　刘　敏
武装部长　席冯延

【概况】段家镇位于大荔县城西北 18 公里处，地处旱塬。东与许庄镇接壤，西与蒲城县原龙池镇为临，南与冯村镇相连，北界洛河与蒲城县原平路庙乡相望。西韩铁路穿境而过，公路四通八达。东西长 22.5 公里，南北宽 6 公里，总面积 74.1 平方公里。辖段家、打虎、李家垣、北湾、坊镇、北至、育红、花城、似仙渠、老君寨、解放、垣雷、南郭、东高垣 14 个村委会，52 个自然村，111 个村民小组，5976 户 26191 人。

【项目建设】全年争资引项 1.5 亿元，陕西绿能分散式风力发电项目 3 亿元，核准文件已审批，待省土地调规。完成招商引资目标任务

2.9 亿元，完成洛河水温泉度假项目、南郭电商项目、花城村产业园项目、垣雷村产业园项目、打虎村产业园项目、北至村网络营销平台建设项目、老君寨村产业园项目等 7 个项目。策划包装东高垣古城堡建设、段家镇乾坤湾建设项目及段家镇“古塬乡韵”农业公园建设项目。

【产业特色】依托段家台垣地理资源禀赋，调优调强农业结构，巩固产业发展特色，改善提升水利基础设施，拓宽农业农民增收途径。积极与水务、扶贫、移民等上级有关部门联系，进行项目申报，完成水利设施建设项目落地实施。对垣雷扶贫产业园、花城扶贫产业园、育红扶贫产业园实施配套水利设施建设，新打机井及配套设施 1 眼，衬砌渠道 240 米；对北湾村、打虎村实施水利基础设施建设，衬砌渠道 7400 米；在坊镇村新装水泵 2 台；在垣雷村、花城村、北至村、育红村、解放村实施水利设施辅助项目，硬化生产路面积 10857 平方米。全镇形成垣上主要种柿子核桃、半垣主要种酥梨、垣底主要种李子的产业发展特色，柿子、酥梨、李子等水果产量 5.75 万吨。全年完成粮食播种面积 2.1 万亩，其中小麦 0.8 万亩、玉米 1.3 万亩，粮食总产量 0.75 万吨。多方争取资金，积极壮大村集体经济，建成打虎、花城、垣雷、老君寨、南郭等 5 个产业园及坊镇粉条加工厂。发挥致富能人、种植大户引领作用，鼓励专业合作社对核桃、红薯、粉条等特色农产品进行深度开发，延长产业链条，增加群众收入。注重开展技能培训，通过现身说法、专家授课、现场操作等方法，提高群众生产技能。举办农村实用人才和贫困群众主导产业等培训会共 23 场次，接受培训 2400 余人次。

【美丽乡村】全年完成造林绿化 0.35 万亩。完成脱贫户、危改户卫生改厕 260 套，新建村部卫生厕所 10 个，完成段家村、北湾村整村推进改厕任务。尊重人民群众的主体地位，激发群众共同缔造幸福家园的积极性和能动性，最终实现乡村美、人更美。

【民生保障】2020 年圆满完成剩余 120 户 289 人的脱贫任务；建档立卡户“一收入两不愁三保障及安全饮水”全面达标，建成的扶贫产业园规范运行；对建档立卡户和边缘户实施“一对一”包联制度，制定一户一策，确保帮扶责任落到实处。转移就业 6120 人次，其中贫困劳动力 396 人，城镇新增就业人员 368 人，贫困劳动力创业 2 人，完成镇级标准化创业中心创建工作。全镇设立 3 个消费扶贫专柜，动员 24 家企业单位积极参与，从贫困户手中购买核桃、李子等农副产品价值 9 万元。镇村两级通过建立五项机制，持续推进成效巩固工作，在脱贫攻坚工作方面向全镇人民交出一份令人满意的“答卷”。加快安全生产标准化、制度化、规范化建设，加大食品药品安全日常监管，实现了安全生产、食品安全零事故；完善应急预警体系、防汛物资储备等管理机制，提升防灾减灾和应急管理水平。落实信访问题化解、稳控及责任倒查机制，加强信访法治化建设，着力化解信访疑难案件。深入创建“平安段家”，依法规范管理宗教活动，开展“扫黑除恶”专项斗争，加强社会治安防控体系建设，严密防范各类违法行为，全力维护社会和谐稳定。社会事业欣欣向荣，完善镇村文体活动中心、农家书屋等场所管理制度，规范群众自乐班、群众健身队伍等农村文化队伍建设，丰富群众的文化生活。

【党建工作】坚持党要管党、从严治党，全面落实党建工作责任制，实现党建工作有创新、有亮点、重实效、接地气。组织镇村党员干部扎实学习落实习近平总书记来陕考察重要讲话重要指示精神，扎实开展党建“留心护根”工

程和“三强”主题教育活动，举办专题研讨班1次，开展两委干部培训班党员培训12次，巩固“不忘初心、牢记使命”主题教育成果，完善“三项机制”制度。坚持每周一镇村干部例会制，每月一次的党建例会制，定期召开党委会，听取工作进展情况，专题分析研究党建及党风廉政建设突出问题，确保整改落到实处。按照基层党组织标准化建设规范要求，严格落实“三会一课”“固定学习日”、党员活动日、无职党员承诺践诺、党员星级管理、民主评议党员等制度，强化党员教育管理工作。坚持依法行政，执行重大行政决策程序，提高科学决策水平；扎实推进“互联网+政务服务”，不断提升政府服务效能；加强机关效能建设，切实转变工作作风；严格落实“一岗双责”，落实党风廉政建设责任制，持之以恒纠正“四风”，强化纪律规矩教育引导。

赵渡镇

书　　记　拜胜利
人大主席　孙军营
镇　　长　刘华伟（5月任职）
副书记　赵　凯
副镇长　郝宪伟　苗　芸（女）
　　李　军　田秉鑫
组织委员　张文倩（女）
武装部长　秦　蒙

【概况】赵渡镇位于大荔县城东25公里处，黄洛渭三河交汇处，镇域面积180平方公里，耕地面积7.7万亩。下辖15个村民委员会，132个村民小组，7625户，33197人。2020年全镇社会总产值4.36亿元，人均纯收入13350元。

【固定资产】完成固定资产投资33387万元，完成全年任务的119%，完成策划项目5个。

【乡村振兴】重新修订人居环境卫生管理制度、加强人居办干部队伍力量，规范使用保洁经费，实现人员、经费、制度三到位，清理冬枣博览园旁边杂草7公里，对辖区内各村、沿黄公路的绿化带进行整体修剪提升，美化机关大院，刷白围栏，为美丽、绿色、生态的赵渡镇走向高质量发展“快车道”奠定坚实的基础。对全镇15个村的村级活动场所进行卫生厕所改造。抢抓春秋季绿化时节，打造鲁豫村花卉村，建成赵东村4公里环村林带，乐合村、严通村整片造林任务200亩，共栽植各种苗木5万株，超额完成各项造林任务。在原赵渡镇扶贫产业园基础上，再投资100万元续建大棚设施项目，棚内栽植桃树苗、黄金刺杏树苗等，投资200万元建成大庆关村冬枣示范产业园、仁兴村扶贫产业园、严通村温棚设施扶贫产业园项目，邀请县农技专家，对枣农进行冬枣管理培训，确保产业增量和科学管理。投资300万元在严通村建成沿黄经济带冬枣集散中心。累计硬化道路9500米，新修砂石生产道路25条，U型灌溉渠23200米，改善群众的生产生活条件。

【脱贫攻坚】全镇贫困户1109户4025人，剩余贫困户108户242人全部脱贫。多次召开脱贫攻坚工作调度，开展“督战包联、决胜脱贫”专项行动，实行一对一包联未脱贫贫困户，建立“一户一策”脱贫台账。对108户未脱贫户、173户危房改造户卫生厕所“全覆

盖”，同时进行三化提升，使贫困户精神面貌发生改变，在 25 户易地搬迁腾退户的庄基上进行复耕复绿。开展“扶贫帮困”送温暖活动，坚持书记每季度一次遍访贫困户，确保帮扶工作成效。依托镇扶贫产业园召开分红大会，为 108 户贫困户每户分红 800 元，共分红 86400 元。积极开展消费扶贫助力脱贫攻坚农产品销售活动，共计帮助贫困户销售农副产品 11 万余元。全镇完成审核贫困户小额贷款手续 184 户，发放小额扶贫贷款 143 户 490. 5 万元。坚持问题整改，对照反馈问题，逐条整改，对账销号。先后三次迎接省市的交叉检查及国家第三方评估工作，群众满意度高，脱贫质量明显。

【民生工作】成立疫情防控工作小组，设立检查点，外防输入，内防扩散，党员干部用实际行动践行初心和使命。群众自发组织捐钱捐物，共募捐善款 94616 元、8000 瓶消毒液、3600 斤消毒液、60 斤酒精、10000 个口罩。教育事业，完成疑似失学儿童排查工作，加强控辍保学核查，提升教育软硬件环境。卫生健康工作，组织“孕前优生健康检查”266 对，“母亲健康检查”3373 人，超额完成全年任务，位列全县第一，为 1930 位高龄老人进行年检。持续提升医疗卫生服务能力，群众就医满意度不断提升。发挥镇、村便民大厅服务群众作用，共接待群众来访办事 6000 余人次。农村集体产权，召开“三资”清理座谈会，规范完善发包合同。民政工作，全面排查辖区内重病重残家庭，新增低保 53 户 173 人，新建幸福院 6 所，示范幸福院 1 所（乐合村）。退役军人服务工作，为 230 名 60 周岁以上退役军人、参战涉核人员、军属等进行了年检。武装工作，完成基干民兵编组 61 人，国防部民兵潜力信息系统录入 1500 余人，18 周岁青年兵役登记任务 121 人，登记率 100%。安全生产，压实安全生产主体责任和监管责任，确保人民群众“舌尖上的安全”。防汛工作，做到思想、领导、任务、组织、资金、物资、措施、督查八到位。成功在春合村顺利进行防汛撤离迁安实战演练。主汛期间，排查各村危房情况，党员干部 24 小时坚守在堤坝上，做好坝外生产人员的清滩工作；雨涝期间，共清理淤泥 6300 余米，赵渡街道污水井 127 眼，保障群众出行安全。

【平安创建】成立赵渡镇平安建设监控平台管理机构，安装 101 个监控摄像头，确保辖区内无死角监控。加强基层调解员的业务培训，利用一村一法律顾问，及时处理群众的法律问题，提高群众的满意度；成立扫黑除恶专项斗争领导小组，各村签订禁种铲毒目标责任书，对吸毒人员进行摸排建档，开展“大学习、大接访、大排查”活动，利用微信等方式进行宣传，提升群众的知晓率。

【党建工作】严格落实基层党建主体责任，坚持班子成员党支部联系点制度，组织开展 10 余次中心组学习扩大会议，提升党员干部素质。全面实施党建“留心护根”工程，建立网格化管理工作机制，村级标准化创建实现全覆盖。严格换届程序，按照“五合格五优选十不选”严把人选标准，换届工作圆满完成。强化领导干部廉洁从政，共查出基层干部、党员违纪违法案件 12 起，党纪政纪处分 10 人，开除党籍 2 人。完善机关规范化管理机制，践行“文明、守信、忠诚、担当”机关文化，示范带动全镇上下正气充盈、昂扬向上。

（薛　娣）

先进典型

2019—2020年度美丽大荔人简要事迹

杨景奇

杨景奇是大荔县公安局刑侦大队大队长。从警30年来，他用打击犯罪保护人民的赫赫战绩，书写了一个刑警的赤胆忠诚。工作中，他不顾生命危险，敢于碰硬，先后打掉7个恶势力犯罪集团，5个恶势力犯罪团伙，破获九类涉恶案件243起，抓获326人，用实际行动践行了人民公安“听党指挥，服务人民”的宗旨和使命，赢得了百姓的口碑，被公安部评为全国“百佳刑警”。

潘　坤

潘坤是大荔县疾病预防控制中心流病科科长。面对突如其来的新冠疫情，他主动请缨，踏上奔赴武汉的征程，协助青山区疾控中心，深入社区、集中隔离点、厂区等排查密切接触者信息，风雨无阻，义无反顾，成为最美逆行者。2020年，被市委文明委评为“渭南标杆”，被市委、市青年联合会评为“五四好青年”。

雷宏斌

雷宏斌是大荔县中医院脾胃肺病科主任。他长期从事医疗一线工作，善于总结临床经验，数十篇论文在《陕西中医》《现代中医》期刊上发表。他率先开展的“三九贴、三伏贴”，临床疗效显著，带队研发的感冒贴、益气养生茶等也深受群众喜爱，有效推动了我县医学学术快速发展。2019年被评为渭南市“第九批拔尖人才”，2020年荣获大荔县“五一劳动奖章”。

韩冬梅

韩冬梅是大荔县教研室心理健康教研员。2020年初，疫情肆虐，她第一时间向社会公布个人电话，开通了特殊时期的心理援助热线。期间，忍着左腿髌骨骨折的疼痛，帮助一个迷恋网络游戏的孩子，喜欢上了学习。像这样的事例枚不胜举。2017年，她被评为陕西省心理咨询师协会优秀志愿者。2018年，荣获司法部吸毒人员“回归社会预备班”心理辅导专家贡献奖。

张宏亮

张宏亮是大荔县韦林镇韦留村第一书记。驻村帮扶两年来，他将扶贫村视为自己的第二故乡，帮助村上建成了60KW光伏扶贫电站和万吨生物质颗粒扶贫项目、创新设立全县首个爱心超市展销柜台、帮助贫困群众销售农产品25万元，村民们感动不已，联名向帮扶单位写感谢信、表扬信。2018年被中国人民银行西安分行评为“扶贫星青年”；2020年被评为脱贫攻坚优秀第一书记。

黄　建

黄建是西北农林科技大学林学院副研究员，博士生导师。近年来，他带领研究生团队，针对大荔冬枣温室栽培等关键瓶颈问题长期开展攻关研究，一年200多天来回于大荔和杨凌之间，培训枣农10万余人（次），为大荔冬枣产业稳定健康发展和产业升级贡献了力量。2019年荣获梁希林业科学技术进步二等奖；“红枣良种选育栽培贮藏关键技术研究和应用”也荣获陕西省林业十大科技成果。

柴　雷

柴雷是大荔县赵渡镇中心小学副校长。从教17年来，始终秉持“痴心一片终不悔，只为桃李竞相开”的态度，为学生们无悔奉献。2020年疫情期间，他不顾家人担心，给留守儿童丁某送去生活必须品，并想方设法帮助其在外打工的父母回家团聚，让孩子感受到了家庭的温暖。多次被评为“先进教育工作者”“优秀共产党员”“教育质量提升316工程先进个人”。

马　宁

马宁是大荔县埝桥镇北黄村人。她身残志坚，好学上进。2017年开始经营电商，为了打开销路，她在淘宝上白送冬枣给顾客品尝，以诚感人，获得了满满的信任和好评，事业一路高歌猛进。疫情期间，她又帮助果农直播滞销水果，事迹引起了社会高度关注，被授予陕西省脱贫之星荣誉称号。2019年被评为大荔县十佳脱贫先锋、残疾人创业之星。

李建孝

李建孝是大荔黄河河务局牛毛湾河务段段长。自从接过父亲手中的治黄接力棒后，他便秉承着“当好第二代黄河守护者”的初心，不顾艰难险阻，甘为黄河孺子牛，无数次的顶风冒雨，苦战洪魔，出色完成了一个个突发任务，一点一滴践行着黄河人的使命，实现着守河人的无上价值。2019年被评为全国水利系统先进工作者。

闫文强

闫文强是中垦华山牧业有限公司饲养员。他乐于助人，甘愿做公益人。公司驻地偏僻，距离韦林镇街道最近的快递点也要8公里，同事都为收发快递而犯愁。为了解决这个难题，他建立了“爱心驿站”微信群，做起了“快递小哥”，而且一干就是三年，风雨无阻，仅更换电动车胎就十多次，累计寄取快递9000多件，用实际行动诠释了雷锋精神。

李　铭

李铭是大荔县东城街道北大社区居民。他是一名下岗职工，靠开出租车挣钱补贴家用。2019年母亲被确诊为肠癌后，他便辞去工作，寸步不离地侍候着母亲的吃喝拉撒。两个多月后，母亲出院，他又主动承担起照顾母亲的日常起居。每天把家里打扫的干干净净，没有异味，让家人心情舒畅地生活。他用自己的柔情和孝心，撑起了一个温暖和谐的家庭。

马红丽

马红丽是大荔县东城街道畅家村党支部书记。自担任村支书以来，她多方招商，建设扶贫产业园，发展壮大村级集体经济，在村上组建了女子锣鼓队、义务宣传队等，传递真善美，弘扬正能量。她为畅家村的发展，打下了坚实的基础，为畅家的全体村民，交上了一份满意的答卷。先后被授予陕西省“三八”红旗手、渭南市最美女村官、渭南标杆等荣誉。

李玉婷

李玉婷是大荔县苏村镇三里村人，从事传统黄花菜生意20余年。3年前，她走上了电商之路，通过直播带货形成供应链，把大荔的黄花菜、大黄杏等特色水果蔬菜销到全国各地，也使“黄花姐”的名头愈来愈响亮。因为有她，大荔黄花菜走上了央视，走到了国人的餐桌上，让更多的人品尝到了地道的大荔特产，为大荔县农副产品的畅销做出了积极的贡献。

王　博

王博是大荔县赵渡派出所所长。17年的刑侦工作磨练，3年的派出所所长经历，练就了一身的硬功夫，有勇、有谋、有原则。在2020年争创“枫桥式公安派出所”活动中，他精心打造“一心、四室、十站”警务模式，让“枫桥经验”在辖区落地生根。先后被市公安局嘉奖一次、荣获三等功一次。

耿永胜

耿永胜是大荔县朝邑镇荔盛萝卜专业合作社理事长。他积极引进现代化机械种植设备，从事红萝卜种植、加工、储藏和销售等，成为“红萝卜生产全程机械化”大荔第一人。在脱贫攻坚工作中，他勇担企业扶贫责任，吸纳130余户贫困户入厂务工，免费提供萝卜籽、技术培训等，辐射带动周边群众走上致富路。先后被评为“大荔县十佳农民”、全省“推动产业发展十大先锋人物”。

薛新功：一身志趣寄铁路

沈媛萍　余　毅

“耐得住寂寞，经得起诱惑；只管耕耘，不谈收获。”这是薛新功常挂在嘴边的一句话。

薛新功，陕西省大荔县王彦常村人；1977年3月至1979年7月就读于两宜中学，1983年7月毕业于同济大学（原上海铁道学院），工程硕士学位。曾任中铁第一勘察设计院副总工程师、中铁上海设计院院长。全国工程勘察设计大师（2020.1），享受国务院政府特殊津贴专家，上海市领军人才、市政协委员，原铁道部青年拔尖人才。16岁时考到上海学习铁道工程。毕业分配时，他主动提出回西北“苦地方”工作，选择了“线路”这个“苦专业”，从基层一线开始，工作的前5年天天“折腾”在山沟里。长期做外业，既艰苦又单调，但他骨子里又是个浪漫的人，时常通过录音机听柴可夫斯基第一钢琴协奏曲，读罗曼·罗兰的作品，来找寻志趣之外的情趣。“选线的奥妙在于两点之间，除直线之外有无数条，从中优选一条，这凝聚着你的专业面、技术功力、视野等。”薛新功说。

沉下心、俯下身，时光终不辜负有心有行的人，秦岭山、黄土地成了薛新功成长的沃土。作为38年奋战在铁路勘察设计一线的科技工作者，他对不同时期的铁路选线技术进行了思考和总结，赋予了综合选线及总体设计新的内涵，尤其在“两高一险”高原冻土铁路、高速铁路及复杂险峻山区铁路勘察设计方面成绩斐然。

在青藏铁路格拉段，他和团队创造性采用20‰最大坡度方案对冻土区线路进行系统优化，节约投资5.6亿元，成为敢在冻土上动土的人，该段总体设计获全国优秀工程设计金奖；在郑西黄土地域高铁中，主持研究的“湿陷性黄土地区高速铁路修建关键技术”获国家科学技术进步二等奖；主持的青藏铁路格拉段及秦岭隧道群2项工程入选FIDIC百年庆典“全球百年经典工程”大奖……

多年来，薛新功孜孜追求、潜心钻研，把爱国之情、报国之志融入铁路事业之中。“个人荣誉是集体智慧的结晶”。作为“全国工程勘察设计大师”，他总谦称自己是站在前人肩膀上“摘星辰”，“生逢伟大的时代，也感谢辽阔的国土，让我们有了成长成才的舞台”。

关山万千重，征程无穷期。进入新时代，薛新功又投身市域铁路和智慧铁路领域，在接续奋斗中为科技强国积蓄有生力量。

从事铁路勘察设计工作近40年，自2000年以来，主持了10余个国铁重点项目勘察设计工作。曾作为铁一院主管院副总工，主持了青藏铁路格尔木至拉萨段、郑州至西安高速铁路陕西境设计，大西高铁陕西境、西安至成都高铁翻越秦巴山地工可研，参与主持了秦岭终南山公路特长隧道（长18km）规划设计等工程，在”两高一险”（高原冻土、高速铁路、艰险山区）铁路总体规划、勘察设计技术有独到之处和创新成果。近年来共获得国家、省部级科技进步奖及优秀设计奖10余项，其中国家科技进步二等奖1项，国家优秀设计奖1金2银；省级科技进步一、二等奖各1项，省部级优秀设计一等奖奖6项。所主持的青藏铁路及秦岭隧道群2项工程荣获FIDlC全球百年经典工程大奖！

重要文件选编

大荔县招商引资“一号工程”实施意见

为充分发挥招商引资对促投资、稳增长的重要作用，有重点、有针对性地开展招商引资工作，吸引更多优质企业和项目落户我县，不断集聚发展新动能。根据《陕西省关于推进全省经济技术开发区高质量发展实施意见》（陕政办函〔2020〕44号）文件精神要求，结合我县实际，制定大荔县招商引资“一号工程”实施意见。

一、指导思想

深入学习贯彻习近平总书记来陕考察重要讲话精神，聚焦“打造内陆改革开放新高地”新要求，以“1+”思路为引领，成立“尖刀班”、紧盯产业链、专职做前沿、组团攻坚战、亩均论英雄、达产奖兑现，努力引进更多的大项目、好项目，增强经济社会发展后劲，推动黄河流域生态智能绿色发展示范县建设迈出坚实步伐。

二、主要任务

（一）成立“尖刀班”。由县政府分管招商引资工作的副县长任组长，县政府办公室主任、县经合局局长任副组长，从县级部门和社会团体中挑选5—6名熟悉县情、了解经济发展和产业现状、沟通协调能力强、人脉资源广的优秀人才，组成招商引资“尖刀班”。主要围绕我县重点产业，积极对接京津冀、长三角、粤港澳大湾区等发达地区，主动深化与黄河流域沿线城市的产业协作，实现优势互补、错位发展。瞄准央企、省企、国内500强、行业100强等名优企业，强化提升“叩门招商”“精准招商”的力度，建立健全招商引资项目台账，力促更多项目达成投资意向。

（二）紧盯产业链。围绕“特色高附加值设施农业、现代农产品精深加工业、战略新兴产业、高端服务业”四个百亿级产业集群为主攻方向，开展精准招商，不断增添县域经济发展新动力。

1. 百亿级特色高附加值设施农业。依托我县冬枣、红萝卜等农产品，围绕特色水果、优质粮油、规模畜禽、水产种养四大产业，招引一批现代化农贸交易市场、农产品高效种养、冷链物流、休闲观光等项目，推动农副产品销售向农业综合开发领域延伸，形成产业集

聚和配套效应，打响“荔”字号农产品品牌。

2. 百亿级现代农产品精深加工业。积极引进高科技企业，对黄花菜、沙苑子、玉米等农产品进行深度开发，支持县内企业与国内外大型食品加工企业通过技术合作、投资入股等方式建立产业联盟，努力培育一批在全国有影响力、品牌知名度高的龙头企业，打响全国食品工业强县品牌。

3. 百亿级战略新兴产业。紧盯粤港澳大湾区工业制造强市的知名制造企业，加快装备制造、新能源新材料、新能源汽车配件等产业方面的招商。

4. 百亿级高端服务业。依托沙苑、同州湖、黄河湿地等资源，招引知名文旅企业对我县旅游产业集聚区进行整体、连片、全面开发，支持省内外战略投资者建设综合性休闲度假区和大型旅游服务接待设施，提升旅游发展水平。深入挖掘大庆关、丰图义仓等黄河历史文化内涵，引进相关企业进行改造提升，建设有历史记忆、大荔特色的沿黄旅游新热点。

（三）专职做前沿。采取一个项目一个专职小组的方式，全力抓好项目前期工作。根据“尖刀班”对接的项目内容，适时成立由县政府相关领导任组长，项目对口部门主要负责同志任副组长，各相关职能部门负责同志为成员的前沿工作小组（对口及职能部门明确一名分管招商工作的同志，根据项目需要纳入前沿工作小组，一抓到底）。前沿工作小组针对“尖刀班”建立的招商引资项目台账及项目对接情况，对项目进行分析研判，符合我县产业发展、规划布局的好项目、大项目，进一步洽谈对接，力促项目成功签约。

（四）组团攻坚战。根据前沿工作小组提供的项目册，适时成立由县长任组长，县政府相关领导任副组长，相关职能部门主要负责同志为成员的攻坚团队。根据前沿小组研判确定的项目，必要时，由组长带队对接洽谈，力促项目落地建设。

（五）亩均论英雄。对引进科技含量高、税收贡献大、产业集群效应强的项目，通过亩均投资强度指标，对项目进行综合评价，依据评价结果对项目招引团队给予奖励。

（六）达产奖兑现。凡在我县投资的产业类项目，实际投资总额在 1 亿元以上、固定资产投资强度达到 200 万元/亩以上的新建项目，达产后，对项目招引专班予以重奖，对参与项目招引的干部在年度评优、干部推荐、职级晋升等方面优先考虑，不断激发招商引资活力，争取更多的大项目、好项目落地开花。

三、招商方式

（一）会议招商。充分发挥节会平台在邀请客商、洽谈对接、项目签约等环节的重要作用，积极参加丝博会、厦洽会、黄河金三角投资合作交流大会、进博会、陕粤港澳经济合作活动周等重要开放平台活动，适时举办大荔专题招商引资推介会，努力提高我县知名度和影响力，争取大项目、好项目落地我县。

（二）亲情招商。加强与荔商、大荔籍在外知名人士的沟通联系，积极开展定期交流、决策邀请等活动，以感情、人脉吸引在外成功人士回乡创业、投资办厂，不断拓宽招商引资渠道。

（三）以商招商。加强与各类商会、行业协会、专业服务机构的联系，组织会员企业来荔考察投资，发展关联产业。加大对在荔企业的扶持力度，引导企业借助自身信息渠道、商务渠道、人脉资源，积极引进合作伙伴和产业链上下游核心配套企业，在强链延链补链上下功夫，着力营造产业集聚效应。

（四）网络招商。树立“互联网+招商”

理念，利用县政府门户网站、微信公众号等平台，讲好大荔故事，展示大荔形象，发布重点项目招商信息，调动一切社会力量为招商服务，营造全社会积极投身招商引资的浓厚氛围。

四、注重实效

（一）强化项目策划。紧密结合中、省、市政策导向，围绕现代农业、新型工业、文化旅游等方面，每年超前策划储备重点招商项目50个以上，其中重大项目20个以上。建立县政府相关领导牵头，对口及职能部门配合的项目策划会审把关机制，将筛选的高质量项目列入全县招商引资项目库，动态更新调整，形成包装一批、推介一批、储备一批的良性态势。

（二）开展项目攻坚。注重招商引资项目的“科技含量、产业带动量、环境容量”，按照“规模、质量、效益、后劲”相统一的要求，把好项目准入关。特别是要坚持把引进战略投资者、引进重大项目作为主攻方向，集中摸排国内外500强、央企省企、大型民企投资信息，制定个性化招商方案，开展精准对接，力争每年引进2-3个带动能力强、科技含量高的重大项目，提升全县产业层次，增强发展后劲。

（三）完善承载平台。唱响大荔经济技术开发区省级招牌，夯实园区承载平台，引领全县招商引资提质增效。加强项目承接地标准化厂房、供水、道路等基础设施建设，进一步完善管理体制和运营机制，推动要素向园区集聚、企业向园区集中、产业向园区集群。

（四）优化营商环境。紧盯“招、引、建”全程无缝链接，持续优化营商环境，坚持“领导包抓、专班调度，清单管理、挂账督办，全程跟踪、一抓到底”的项目推进机制，项目建设单位要提早做好水、电、路、气、讯等规划配套，项目审批单位要推行“承诺制+容缺受理”、“全程代办+上门服务”等方式，顶格落实各项惠企政策，确保项目留得住、建设快、运行好，努力营造亲商、爱商、安商的良好环境。

五、保障措施

（一）加强组织领导。成立由县长任组长，各副县长任副组长，相关单位主要负责同志为成员的大荔县招商引资工作领导小组，对全县产业规划、项目服务等工作实行统一调度，及时研究解决招商引资工作中的重大问题。领导小组下设办公室，办公室设在县经合局，办公室主任由经合局局长兼任，负责统筹协调招商引资工作领导小组相关事宜。

（二）健全工作制度。建立招商引资项目信息快报制度，各单位对项目信息和跟踪洽谈情况，要及时报送招商引资工作领导小组办公室。强化招商引资工作财政保障制度，县财政局要将县级招商引资工作经费列入财政预算，保障招商引资活动顺利开展。

（三）夯实工作责任。把年度招商引资工作目标量化、责任细化、措施具体化，对招商引资目标任务实行月汇总、季通报、年终考核，以项目签约为依据，以项目开工时间、资金到位程度为标准，对考核前三名的单位进行通报表扬，对排位末名的单位负责人进行约谈，强力推动工作落实。

大荔县蓝天保卫战工作方案

为深入学习贯彻习近平总书记来陕考察重要讲话重要指示精神，进一步改善全县空气质量，坚决打好蓝天保卫战的收官战，力争完成“十三五”规划目标任务，根据《渭南市人民政府办公室关于印发四大保卫战 2020 年工作方案的通知》（渭政办发〔2020〕66 号）、《大荔县人民政府关于印发铁腕治霾打赢蓝天保卫战三年行动方案（2018—2020 年）（修订版）的通知》（荔政发〔2018〕29 号），制定本方案。

一、工作目标

通过调整优化四个结构、实施三个专项行动、强化十项保障措施，全力完成“十三五”生态环境保护规划和大荔县铁腕治霾打赢蓝天保卫战三年行动方案各项目标任务，切实增强人民群众的蓝天幸福感。

二、调整优化四项结构

（一）调整优化产业结构。

1. 强化源头管控。配合省市完成区域空间生态环境评价工作。严格产业准入门槛，积极推行区域、规划环境影响评价，新、改、扩建化工、石化、焦化、建材、有色、钢铁等项目的环境影响评价，应满足区域、规划环评要求。（县生态环境分局牵头，县发改局、县工信局、县自然资源局参与，各镇（街道）负责落实。各镇（街道）包括经开区、沙苑景区管委会，以下均需各镇（街道）负责落实，不再列出）

2. 严防“散乱污”企业反弹。创新监管方式，建立“散乱污”企业及集群综合整治监管长效机制。巩固“散乱污”工业企业动态清零成果，落实排查整改责任，新发现一户，整治一户，积极开展“回头望”，坚决打击“散乱污”企业异地转移或死灰复燃。（县工信局牵头，县发改局、县自然资源局、县生态环境分局、县应急管理局、县市场监管局等参与）

3. 深化工业污染治理。严格落实原省环保厅《关于印发陕西省工业污染源全面达标排放计划实施方案（2017—2020 年）的通知》（陕环发〔2017〕9 号），持续推进工业污染源全面达标排放。建立基本覆盖所有固定污染源的企业排放许可制度，2020 年年底前，完成国家排污许可管理名录规定的重点行业许可证核发。（县生态环境分局牵头）

4. 强化工业企业无组织排放管控。持续开展建材、有色、铸造等重点行业及燃煤锅炉无组织排放排查，对物料（含废渣）运输、装卸、储存、转移和工艺过程等无组织排放实施深度治理。（县生态环境分局牵头，县发改局、县工信局等参与）

5. 推动产业集群升级改造。针对特色企业集群，进一步梳理产业发展定位，确定发展规模及布局，建设清洁化企业集群。开展企业应急绩效提升行动，对于有意愿、有条件升级改造的重点企业，积极开展技术帮扶，加大政策资金支持力度，推进全县重点企业从 C 级逐步向 B 级企业提级改造。（县发改局、县工信局、县生态环境分局按各自职责分别牵头负责）

（二）加快调整能源结构。

6. 实施煤炭消费总量控制。煤炭消费量较 2015 年实现负增长，新建耗煤项目实行煤

炭减量替代。按照煤炭集中使用、清洁利用的原则，重点削减非电力用煤，提高电力用煤比例，2020 年电力用煤占煤炭消费总量比重较 2015 年明显提高。（县发改局牵头，县工信局、县生态环境分局、县住建局、县国有资产中心、县统计局等参与）

7. 深入推进散煤治理和清洁取暖。落实《陕西省人民政府办公厅关于印发关中地区散煤治理行动方案（2019—2020 年）的通知》（陕政办发〔2019〕14 号）《渭南市人民政府办公室关于印发渭南市散煤治理暨“双替代”工作实施方案的通知》（渭政办发〔2019〕60 号），按照“以气定改、以供定需，先立后破、不立不破”的原则，在保证温暖过冬的前提下，整村推进散煤治理，扎实做好中央财政支持北方地区清洁取暖试点工作。2020 年采暖期前，在保障能源供应的前提下基本完成生活和冬季取暖散煤替代的任务要求，完成省市下达的散煤治理任务。（县发改局牵头，县财政局、县生态环境分局、县住建局、县农业农村局、县市场监管局、县城管执法局等参与）

8. 实施锅炉综合整治。严格执行《陕西省锅炉大气污染物排放标准》（DB61/1226—2018）。巩固燃气锅炉低氮改造成效，巩固 35 蒸吨/时以下燃煤锅炉拆改成效，在清洁能源保障的前提下，发现一台，拆改一台。不具备拆改条件且长期封停不再使用的燃煤锅炉和已实施“煤改气”改造但天然气供应暂不稳定保留应急备用的燃煤锅炉，应在县级及以上生态环境部门备案并向社会公开接受监督。（县生态环境分局牵头，县发改局、县工信局、县市场监管局等参与）

9. 加强煤质监管。严防劣质燃煤散烧，组织开展燃煤散烧治理专项检查行动，确保生产、流通、使用的洁净煤符合标准。市场监管部门要以洁净煤生产、销售环节为重点，组织开展洁净煤煤质专项检查，依法严厉打击销售劣质煤行为。（县市场监管局牵头，县发改局、县公安局、县生态环境分局、县交通运输局等参与）

10. 加强秸秆综合利用。推广固化成型、生物气化、热解气化、炭化等能源化利用技术，培育龙头企业，示范带动秸秆和果树枝等原料利用专业化、规模化、产业化发展。2020 年秸秆综合利用率力争达到 95%。（县发改局、县农业农村局按职责分工负责）

11. 完善天然气产供储销体系。严格落实“以气定改”政策，新增天然气量优先用于居民生活用气和冬季取暖散煤替代。有序发展天然气调峰电站等可中断用户，加快储气设施建设步伐，建立完善调峰用户清单，采暖季实行“压非保民”。（县发改局牵头，县财政局、县生态环境分局、县住建局等参与）

（三）积极调整交通运输结构。

12. 推进柴油车深度治理。按照“政府引导、企业负责、全程监控”模式，推进高排放老旧柴油车深度治理。对于具备深度治理条件的柴油车，鼓励加装或更换符合要求的污染控制装置，协同控制颗粒物和氮氧化物排放。安装远程排放监控设备并与生态环境部门联网且稳定达标排放的柴油车，可在定期排放检验时免于上线检测。（县生态环境分局牵头，县公安局、县交通运输局等参与）

13. 完成高排放老旧机动车淘汰更新任务。基本完成国三及以下排放标准营运柴油货车、采用稀薄燃烧技术或“油改气”的老旧燃气车辆淘汰任务。2020 年底前，完成淘汰国三及以下排放标准营运柴油货车、“油改气”的老旧燃气车治理任务。（县交管大队牵头，县财政局、县生态环境分局、县交通运输局、县经合局、县市场监管局等参与）

14. 配合中省市开展打击新生产销售机动

车环保不达标等违法行为。严格新车环保装置检验，在新车销售、检验、登记等场所开展环保装置抽查，保证新车环保装置生产一致性。（县生态环境分局牵头，县工信局、县公安局、县市场监管局等参与）

15. 加快车辆结构升级。推广使用新能源汽车，加快推进城市建成区新增和更新的公交、环卫、邮政、出租、通勤、轻型物流配送车辆使用新能源或清洁能源汽车，使用比例达到80%；2020年底前建成区公交车全部更换为新能源和清洁能源公交车。（县发改局、县工信局按职能分别牵头，县财政局、县生态环境分局、县住建局、县交通运输局等参与）

16. 强化在用机动车管理。强化多部门联合执法，完善生态环境部门监测取证、公安交管部门实施处罚、交通运输部门监督维修的联合监管模式。全面实施机动车排放检测/维护（I/M）制度，在用机动车排放超过标准的进行维修。（县交管大队、县生态环境分局、县交通运输局按职责分别牵头，县工信局、县财政局、县经合局、县市场监管局等参与）

17. 加强油品质量检查。规范成品油市场秩序，坚决取缔“黑加油站点”，全面加强油品质量的监督检查，严厉打击非法生产、销售不符合国家标准的车用燃油行为。（县经合局牵头，县发改局、县公安局、县财政局、县生态环境分局、县应急管理局、县市场监管局等参与）

18. 推进非道路移动机械污染防治。完善非道路移动机械摸底调查和编码登记，加大执法监管力度。凡达不到《非道路柴油移动机械排气烟度限值及测量方法》（GB36886—2018）规定的Ⅲ类限值标准的，禁止在行政区域内使用。重点加强对非道路移动工程机械排放状况的监督检查，严查工程机械超标排放和冒黑烟现象。（县生态环境分局牵头，县工信局、县交管大队、县住建局、县城管执法局、县交通运输局等参与）

（四）优化调整用地结构。

19. 严格城市施工扬尘监管。建立施工工地动态管理清单，构建过程全覆盖、管理全方位、责任全链条的建筑施工扬尘防治体系。建筑工地严格执行工地周边围挡、物料堆放覆盖、土方开挖湿法作业、路面硬化、出入车辆清洗、渣土车辆密闭运输“六个百分之百”要求。5000平方米及以上土石方建筑工地全部安装在线监测和视频监控设施，并与主管部门联网。将扬尘管理不到位的不良信息单位纳入建筑市场信用管理体系，情节严重的列入建筑市场主体“黑名单”。（县城管执法局牵头，县交管大队、县住建局等参与）

严格渣土运输车辆、工程车辆规范化管理，渣土车完成密闭化改装改造，符合现行在用车排放标准，达到运输过程无扬尘、无遗漏、无抛洒要求，未达到改造升级要求的渣土车辆不得从事渣土运输活动。持续加大带泥上路和沿路抛洒整治，实现限时段、限区域、限车速和卡口管理。（县城管执法局牵头，县交管大队参与）

20. 控制道路扬尘污染。强化道路扬尘管控，扩大机械化清扫范围，对城市空气质量影响较大的城市周边道路、城市支路、背街里巷等，加大机械化清扫力度，提高清扫频次；推广主次干路高压冲洗与机扫联合作业模式，大幅降低道路积尘负荷。（县城管执法局牵头，县交通运输局参与）

21. 深化城市裸露土地扬尘治理。按照“宜绿则绿、宜硬则硬、宜盖则盖”的原则，采取苫盖、绿植覆盖、抑尘剂表面固化作业、全面硬化或绿化等方式对城区荒地空地、非硬化路面、绿化带、工地裸土（地）、滩涂等裸露地面进行深度治理。重点加强城市及周边道

路两侧裸土、长期闲置土地绿化、硬化，对城市周边及物流园区周边等地柴油货车临时停车场实施路面硬化。（县住建局牵头，县城管执法局、县交通运输局、县水务局等参与）

22. 加强物料堆场扬尘监管。城区、城乡结合部等各类煤堆、灰堆、料堆、渣土堆等要采取苫盖等有效抑尘措施，灰堆、渣土堆要及时清运。（县住建局、县自然资源局分别牵头，县城管执法局参与）

严格落实煤炭、商品混凝土、粉煤灰等工业企业物料堆场防尘措施，配套建设收尘和密封物料仓库，建设围墙、喷淋、覆盖和围挡等防风抑尘措施。采用密闭输送设备作业的，必须在装卸处配备吸尘、喷淋等防尘设施，并保持防尘设施的正常使用，严禁露天装卸作业和物料干法作业。（县生态环境分局、县住建局、县市场监管局分别负责）

23. 严控露天焚烧。继续实行秸秆禁烧县、镇、村“一把手”负责制，落实目标责任管理、考核奖惩和责任追究制度。建立全覆盖网格化监管体系，充分利用网格化制度，加强“定点、定时、定人、定责”管控，综合运用卫星遥感、高清视频监控等手段，加强露天焚烧监管。夏收和秋收阶段开展秸秆禁烧专项巡查。（县生态环境分局牵头负责）

24. 控制农业源氨排放。持续增加有机肥使用量，减少化肥农药使用量，提高化肥利用率。强化畜禽粪污资源化利用，推进规模养殖场粪污贮存、处理设施建设，提高畜禽粪污资源化利用率。（县农业农村局牵头，县生态环境分局等参与）

25. 严格烟花爆竹燃放管理。修订烟花爆竹禁限放方案，将主城区划定为禁放区域，将烟花爆竹燃放管控纳入日常管控。落实全县范围内烟花合法销售、运输、燃放等环节的精确管理，大幅压缩烟花销售量。对重点区域、重点时段加大巡查执法力度，尤其是加强春节、元宵节期间烟花爆竹燃放管控，严惩非法销售和燃放行为。（县公安局牵头，县应急管理局、县市场监管局、县城管执法局等参与）

三、实施三个专项行动

（一）实施工业炉窑治理专项行动。

26. 淘汰落后产能和不达标工业炉窑。按照陕西省工业炉窑大气污染综合治理实施方案，全面清理《产业结构调整指导目录》淘汰类工业炉窑。取缔燃煤热风炉，基本淘汰热电联产供热管网覆盖范围内的燃煤加热、烘干炉（窑），淘汰炉膛直径 3 米以下燃料类煤气发生炉。（县发改局、县工信局、县生态环境分局按职责分工负责）

27. 加快燃料清洁低碳化替代。对以煤、石油焦、渣油、重油等为燃料的工业炉窑，加快使用清洁低碳能源以及利用工厂余热、电厂热力等进行替代。禁止掺烧高硫石油焦（硫含量大于 3%）。（县发改局、县工信局、县生态环境分局按职责分工负责）

28. 推进工业炉窑污染深度治理。积极开展建材等行业污染治理升级改造，推进工业窑炉全面达标排放。加大无组织排放治理力度，严格控制工业炉窑生产工艺过程及相关物料储存、输送等环节无组织排放。（县生态环境分局牵头，县发改局、县工信局等参与）

（二）实施 VOCs 综合整治专项行动。

29. 系统推进 VOCs 污染整治。严格落实《陕西省铁腕治霾工作组办公室关于印发陕西省挥发性有机物污染防治三年工作方案（2018—2020 年）的函》（陕治霾办函〔2018〕18 号），按重点排污单位名录管理规定要求建立 VOCs 排污单位名录库，持续开展化工、工业涂装、包装印刷、家具、工程机械制造等重

点行业 VOCs 污染整治。全面加强含 VOCs 物料存储、转移和输送、设备与管线组件泄露、敞开液面逸散以及工艺过程等五类排放源 VOCs 管控。加大餐饮油烟治理力度，全面规范治理露天烧烤污染，排放油烟的餐饮单位全部安装油烟净化装置并实现达标排放。（县生态环境分局牵头，县工信局、县市场监管局、县城管执法局等参与）

30. 加大源头替代力度。大力推广使用符合相关部门规定的低 VOCs 含量涂料、油墨、胶粘剂，在技术成熟的家具、机械设备制造、汽修、印刷等行业，推进企业全面实施源头替代。（县工信局牵头，县发改局、县生态环境分局、县市场监管局等参与）

（三）实施秋冬季攻坚专项行动。

31. 持续开展秋冬季大气污染治理攻坚。修订实施秋冬季大气污染综合治理攻坚行动方案，以降低 PM2.5 浓度和减少重污染天气为着力点，聚焦重点领域，将攻坚目标、任务措施分解落实到行业、落实到企业。要制订具体实施方案，督促企业制定落实措施，确保各项治理任务落实到位。（县生态环境分局牵头，县发改局、县工信局、县住建局、县交通运输局、县城管执法局等参与）

32. 强化区域联防联控。积极响应汾渭平原、关中地区应急联动机制，落实应急响应措施。配合省市提升重污染天气预报预警能力，提高重污染天气预报预警的准确度。完善生态环境、气象等多部门联防联动机制，开展大气污染防治人工增雨联名作业试验。（县生态环境分局牵头，县气象局参与）

33. 实施差异化应急管理。完善重污染天气应急减排清单，黄色、橙色、红色级别减排比例分别不低于 10%、20%、30%；坚持绩效分级、差异化管控的原则，细化应急响应措施，落实到企业各工艺、环节，实施“一厂一策”清单化管理，严禁“一刀切”式停限产。（县生态环境分局牵头，县发改局、县工信局、县交管大队、县住建局、县城管执法局等参与）

四、强化十项保障措施

34. 加强组织领导。各镇（街道）及部门要坚决扛起打赢蓝天保卫战的政治责任，对本行政区域及管辖范围的大气污染防治工作及环境空气质量负总责，切实加强组织领导，制订实施方案，细化分解目标任务。县级各有关部门主要领导为第一责任人，要按照打赢蓝天保卫战职责分工，加强跟踪督促，加大支持力度，指导相应任务要求落实到位。（县生态环境分局牵头，各有关部门参与）

35. 完善经济政策体系。严格落实环境空气质量生态补偿实施办法，进一步完善环境空气质量评价和生态补偿制度。统筹相关专项资金，重点用于散煤治理、工业污染源深度治理、燃煤锅炉整治、柴油货车污染治理、大气污染防治能力建设等领域。大力推行政府绿色采购。（县财政局牵头，县工信局、县生态环境分局、县交通运输局、县税务局等参与）

36. 健全环境监测监控网络。强化重点污染源自动监控体系建设，纳入重点排污单位名录的企业安装烟气排放自动监控设施，并与生态环境主管部门联网。（县生态环境分局牵头）

37. 加大生态环境执法力度。坚持铁腕治污，严格生态环境执法检查，严厉打击违法排污、弄虚作假等行为，推动企业落实生态环境保护主体责任。强化持证排污管理，推广“双随机、一公开”等监管，加强生态环境执法与刑事司法衔接。紧盯重点区域、重点时段，加强执法检查力度，加密执法检查频次，加大违法处罚力度，实现科技执法、精准执法。（县

生态环境分局牵头，县公安局参与）

38. 深入开展生态环境保护督察。继续抓好中省生态环境保护督察“回头看”及大气专项督察反馈问题整改，扎实推进生态环境部大气强化监督定点帮扶督办问题整改落实。充分发挥县生态环境保护督查督办作用，针对大气污染防治不定期开展专项督查，进一步夯实各镇（街道）及相关部门责任。（县生态环境分局牵头）

39. 严格考核问责。将打赢蓝天保卫战目标任务完成情况纳入年度考核评估。对考核评估不合格的、工作不力、责任不实、污染严重、问题突出的镇（街道）和部门，县生态环境分局报请县政府公开约谈其镇政府（街道办事处）、部门主要负责人。（县生态环境分局牵头，县委组织部参与）

40. 实施重点工作调度机制。实施蓝天保卫战重点任务完成情况定期调度机制，各相关牵头部门要逐月确定重点工作，每月月底前向县生态环境保护督察巡查工作领导小组办公室报送工作进展，确保各项工作有力有序完成。各部门调度工作的开展和落实情况，将作为蓝天保卫战重点工作予以考核通报。（县生态环境分局牵头，各有关部门参与）

41. 加强环境信息公开。每月公布城市环境空气质量监测数据。公开重污染天气应急预案及应急措施清单，及时发布重污染天气预警提示信息。重点排污单位应及时公布自行监测和污染排放数据、污染治理措施、重污染天气应对、环保违法处罚及整改等信息。已核发排污许可证的企业应按要求及时公布执行报告。（县生态环境分局牵头）

42. 强化宣传引导。积极开展多种形式的宣传教育，普及大气污染防治科学与健康防护知识，宣传大气环境管理法律法规、政策文件、工作动态和治理成效等。建立重污染天气宣传报道应急响应机制，及时回应社会关切。（县生态环境分局牵头，县委宣传部、县委网信办，各有关部门参与）

43. 构建全民行动格局。完善举报奖励制度，发挥环保志愿者作用，探索建立环保监督员制度，进一步强化社会力量监督。大力推行绿色消费，提倡绿色居住，倡导绿色出行，构建全民参与的大气污染治理格局。（县生态环境分局牵头，各有关部门参与）

大荔县碧水保卫战工作方案

为深入贯彻习近平总书记来陕考察重要讲话重要指示精神，全面落实《水污染防治行动计划》，根据《陕西省人民政府关于印发陕西省水污染防治工作方案的通知》（陕政发〔2015〕60号）和《渭南市碧水保卫战2020年工作方案》（渭政办发〔2020〕66号）的要求，结合我县实际，制订本工作方案。

一、工作目标

到2020年年底，全县水环境质量稳定达标，城市建成区消除黑臭水体，饮用水安全保障水平持续提升，地下水超采得到严格控制，水生态环境得到改善。

控制指标：北洛河王谦村断面达到地表水Ⅳ类，集中式饮用水水源地水质达标率100%；

地下水质量考核点位极差比例控制在43%以下。

二、重点任务

通过深化重点流域、饮用水源、黑臭水体、入河排污口、地下水污染、工业聚集区等六项治理，提升水污染防治、水资源利用、水环境风险防范三大水平，优化区域产业结构、水资源配置、制度保障三大体系，积极谋划“十四五”工作，为我县绿色发展提供水生态环境保障。

（一）继续开展重点流域综合治理。紧盯北洛河王谦、龙泉断面水质，实施“一河一策”达标方案，不断提升河流水质。继续夯实水环境质量管理主体责任，进一步落实水体达标整治方案，明确责任和时间节点，加大污染防治力度，保障辖区水环境质量稳定达标。开展以行政区域为单元的水资源、水环境承载能力监测评价，实行承载能力监测预警，并制定污染物削减措施，加快调整发展规划和产业结构。2020年年底，配合市上完成区域水资源、水环境承载能力现状评价。（县生态环境分局、县水务局牵头，各镇（街道）配合，以下均需各镇（街道）配合，不再列出）

（二）深化饮用水水源地保护整治。围绕饮水安全目标，合理规划布局，继续推进水源地规范化建设，完成实际供水人口在10000人或日供水在1000吨以上农村集中式饮用水水源保护区的划定。针对农村集中式饮用水水源地不达标的，持续开展水源地综合整治，确保群众饮水安全。（县生态环境分局、县水务局牵头）

（三）开展黑臭水体专项整治。深入开展城市黑臭水体整治，每半年向社会公布黑臭水体治理开展的情况，对新发现的黑臭水体加快治理，实现黑臭水体治理长治久清。按照《陕西省城市黑臭水体治理2020年工作方案》（陕建发〔2020〕107号）和《陕西省2020年城市黑臭水体整治环境保护专项行动方案》（陕环水体函〔2020〕10号）的要求，组织开展黑臭水体专项整治工作，形成问题清单，巩固治理效果。（县住建局、县生态环境分局牵头）

（四）入河排污口专项整治。持续推进入河排污口排查工作，制定排污口整治方案。完善入河排污口清单，明确查清入河排污口数量、位置、排入水体、排放规模、排放物质入河方式、排放量等基本情况，开展重点入河排污口监测与溯源分析，2020年底完成县城建成区入河排污口整治。（县生态环境分局牵头）

（五）深化地下水污染防治。认真落实《陕西省地下水污染防治实施方案》；加快监管基础能力建设，加强污染源源头防治和风险管控。2020年年底地下水极差比率控制在43%以下。（县生态环境分局牵头）

（六）深化工业聚集区管理。加强经开区污水处理厂的规范运行，确保自动在线监控装置运维与联网，污水达标排放。（县生态环境分局牵头）

加强工业水循环利用，2020年年底前，工业聚集区铺设再生水利用管网，再生水利用率不低于30%。（县发改局、县工信局牵头）

（七）提升水污染防治水平。完善城镇污水管网基础设施，提高污水集中收集效能。根据《陕西省黄河流域污水综合排放标准》要求，大力推进污水处理厂水质提标改造工程建设，提升城镇水污染防治水平。2020年年底，县城污水处理率达到85%以上。加快无害化、资源化处置设施建设，加强对污泥无害化措施的运行监管工作，2020年年底，城市污泥无害化处理处置率达到90%以上。（县住建局、县发改局按照相应职责分工负责）

（八）提高水资源利用水平。促进工业节水，造纸、化工、食品和发酵等高耗水行业20%的企业达到先进定额标准，创建节水型企业。（县水务局牵头）

大力推广先进节水工艺和技术，支持企业开展节水技术改造。造纸、化工、食品和发酵等高耗水行业，新创建一批节水型企业。（县工信局牵头）

加强城镇节水。2020年年底，公共供水管网漏损率控制在10%以内，新建城区硬化地面可渗透面积达到40%以上；达到国家节水型城市标准要求，再生水利用率达到20%以上。（县住建局牵头）

发展农业节水。到2020年年底，基本完成灌区续建配套和节水改造任务。节水灌溉工程面积占有效灌溉面积的比例提高到60%以上，农田灌溉水有效利用系数达到0.565。（县水务局、县农业农村局按照职责分工负责）

（九）提升水环境风险防范水平。加强涉水环境风险源系统管理。加强涉水、涉重金属企业和危险化学品运输次生环境风险防控，降低突发环境事故发生水平。（县生态环境分局牵头）

（十）调整优化高耗水行业结构和布局。优化产业结构，禁止新建、扩建和改建石油化工、煤化工项目。（县发改局牵头）

以水定产，严禁新增焦化、水泥、钢铁、电解铝和平板玻璃产能及化工园区。依法依规，持续淘汰落后产能，推进产业绿色发展。（县工信局牵头）

（十一）优化水资源配置体系。控制用水总量，提高用水效率，严格取、用水单位用水定额管理。2020年年底，完成市上下达我县的用水总量控制指标。优化配置水资源，保证北洛河等重点河流的生态流量。（县水务局牵头）

（十二）优化制度保障体系。加快构建以排污许可制为核心的固定污染源监管制度体系，2020年8月底，完成排污许可管理名录规定的行业许可证核发工作。（县生态环境分局牵头）

（十三）配合完成水生态环境保护“十四五”规划编制。加强对北洛河王谦、龙泉断面的分析研判，明确断面汇水区域，开展水质监测，收集水质数据，对照水功能区水质目标要求，查找差距，排查汇水区污染源，建立问题清单。配合市上完成黄河流域水生态环境保护“十四五”规划编制试点工作。（县生态环境分局牵头）

三、保障措施

（一）加强工作调度。各镇（街道）、各相关部门要按照本方案，完善保障措施，细化责任分工，制定具体实施方案并报县政府备案，抄送县生态环境分局。每月25日前向县生态环境分局报送重点任务进展情况，对目标任务和重点工作进展不力的镇（街道）或部门，由县生态环境分局进行预警通报。2020年12月15日前，各镇（街道）及相关部门将水污染防治工作年度自查报告和终期考核自查报告报送县生态环境分局。

（二）加快推进工作。各镇（街道）、各相关部门要对照县委、县政府关于印发《全面加强生态环境保护坚决打好污染防治攻坚战实施方案》（荔发〔2019〕1号）等目标要求和任务，认真梳理工作落实情况，查缺补漏，建立未落实目标任务清单，加强督导检查，确保各项工作任务顺利完成。

（三）严格督察考核。加强对重点用水单位、集中式污水处理厂、规模以上入河（湖）排污口的监管，通过开展专项执法、专项督

察、曝光约谈、挂牌督办等措施，切实解决群众反映强烈、严重影响水环境质量的突出问题。县生态环境分局对年度目标任务完成情况进行考核评估，对水环境质量明显恶化、水污染防治工作严重落后的镇（街道）和部门，将按照有关程序报请有关部门追究相关人员责任。

（四）加大宣传力度。充分发挥各类媒介作用，曝光突出水环境问题，跟踪报道整改进展情况，加大“碧水保卫战”宣传力度。广泛宣传水资源、水环境和水生态保护工作及知识，组织开展形式多样的水污染治理宣传教育活动，培育社会公众节水意识，助力打好“碧水保卫战”。

（五）加强信息公开。每月向社会公布水环境质量状况和重点工作进展情况，包括“红黄牌”企业名单、达标方案实施、黑臭水体治理、重点排污单位情况和环境违法典型案件等；每季度公布县级以上城市饮用水安全状况，主动接受社会监督；完善环境信息公开制度，加强重特大突发环境事件信息公开，对涉及群众切身利益的重大项目及时主动公开。

艺文选编

联题大荔十二景

1. 黄河湿地

鸢飞鱼跃，苇荡荷摇，滩渚沼泽舒画卷；

草绿花红，天蓝水碧，山川沟壑醉诗仙。

2. 同州湖

犹如美玉落同州，湖光山色，草长莺飞欢乐地；

恰似明珠添锦景，柳绿花红，云蒸霞蔚艳阳天。

3. 粮食历史文化展览馆

情系苍生，但求华夏粮仓满；

心忧天下，惟愿黎民饭碗香。

4. 福佑古寨

古寨毓风华，千塘群鸟，树茂草青，荷摇苇摆，浩水方田，西岳中条来眼底；

新村生气象，百户数街，巷洁路阔，物阜民丰，护福保佑，小康大有入心中。

5. 沙漠公园

关中沙海，渭北明珠，仙果香花欢乐地；

碧碧清波，黄黄沙土，青山秀水艳阳春。

6. 朝邑湖

舟荡春风，心扬清韵，诗树联花妆美景；

鸥逐清浪，燕剪春光，湖光山色聚高朋。

7. 丰图义仓

阎公建廪，慈禧朱批，天下第一仓，丰图永茂；

城堡护围，濠河萦绕，人间无二库，储谷常新。

8. 八鱼石墓群

清代望族古墓群，廿座坟茔，流光溢彩，石洞石门石院落；

今朝观赏新游点，百碑雕刻，鬼斧神工，镂花镂草缕山河。

9. 文殊新塔

柱天拔地，瞰水览山，瑰丽画图收眼底；

鉴古阅今，傲霜经雪，风流人物入怀中。

10. 龙首矿泉

削山凿洞，铺管修涵，

水源地福泽万代；

机组安装，电网架设，龙首泉恩惠千秋。

11. 七彩渔村

赤橙黄绿青蓝紫，七彩缤纷，屋顶铺福，鱼戏荷香常入画；

山水林田路草塘，一滩锦绣，人间增寿，莺啼柳浪尽成诗。

12. 三河汇流

黄渭洛，三河汇流，喷金涌玉奔东海；

大朝平，诸县合并，齐驱并进铸辉煌。

（王志健）

诗词曲联颂大荔

一、诗词

沙　苑

谁遗关中百里沙？
老君炉漏撒丹渣。
草丰水美牛羊壮，
仙气氤氲惠万家。

（王全民）

赞福佑古寨

铁镰璀璨一颗星，
人杰地灵皆盛名。
庭院林林靓如画，
乡村绚丽冠秦东。

（武少怡）

题红枣

珍珠项链枝头挂，
璀璨金辉映晚霞，
最是一年收获季，
枣香洋溢富农家。

（田冬泉）

同州印象

巍巍显岳峰，磊磊顶清松。
漫漫镰山翠，沟沟果子红。
东西一百里，南北两相拥。
沙苑三河绕，同州满域荣。

（刘顺虎）

七律·同州梆子

梆子鼻祖老秦腔，
前汉萌芽后世香。
明进闯营劳将士，
清巡京辅慰城乡。
悠飏旋律回声绕，
激越音频盛誉扬。
古调独弹弘雅韵，
百花园里自芬芳。

（王全民）

同州湖

同州挥墨赞明珠，
桥贯东西两碧湖。
飞艇穿梭激翠浪，
游人举目醉宏图。
柳丝垂岸风姿动，
花貌凭栏鸟语呼。
何止瑶池仙境美，
此间好景胜天都。

（贾俊芳）

咏枣乡

茫茫沙苑好风光，
葱葱绿州吐芬芳。
密密农林连成片，
喷喷孟夏枣花香。
对对鸟侣枝头闹，
群群游客话苍桑。
浓浓沃土情深袤，
漫漫秋实福无疆。

（索忙年）

赞大荔交警

红绿灯下，
指挥交通日夜繁忙；
城乡路上，
巡逻值岗保障安畅。
一身汗水，两脚风尘，
一路驰骋，暑来寒往；
用心血筑牢生命护栏，
用忠诚保护人民安康。
我们是光荣的大荔交警，
道路的平安通畅，
是我们心中的向往。
我们是光荣的大荔交警，
凝心聚力，满怀豪情，
书写新征途的壮丽篇章！

斑马线上，
护送老幼古道热肠，
冰雪雨中，
守护安全排除路障。
一颗赤心，忠诚于党，
一腔热血，为民奔忙。
用爱心点亮万家灯火，
用青春撒满一路阳光。
我们是自豪的大荔交警，
百姓的幸福安宁，
是我们共同的希望。
我们是自豪的大荔交警，
不忘初心，砥砺前行，
铸就新时代的灿烂辉煌！

（邢根民）

游张家枣园

时唯仲夏，枣花飘香。
文朋书友，相聚家乡。
乡间小路，幽深且长。
喜花爱草，闻馨嗅香。
拍照留念，镜头闪光。
面对古树，虔诚异常。
登高望远，豪情激荡。
沙苑美景，尽收眼眶。
吟诗作赋，醉美华章。
草庐雅士，欣喜若狂。
师魏巨匠，内敛深藏。
同宗帅弟，神采飞扬。
文坛大师，慷慨激昂。
陶潜佳境，人人向往。
赏心悦目，尽情分享。
群分类聚，心欢意畅。
乡梓贵客，蓬荜辉煌。

（田冬泉）

渭　河

从水的内心，撕开阳光的
花瓣，顺着天空的蓝
奔走，深陷琐碎的物事

渭河，穿过诗性的土地
可以换一种姿势
以宁静，掩盖飞翔的疼痛
俯察尘世的卑微

堆积的文字，让安静的时光
或苦涩，或欢乐
不轻言抵达
草木之外，时间铸造的柔软与硬度
沙漏般治愈灵魂的伤口

（官　华）

喜迎十四运激情沙排

欣逢盛世
三秦大地
承办十四运
会徽“礼天玉璧”
象征着吉祥
圆民族复兴梦想
圣地宝塔山的光芒
照亮了前进的方向
“秦岭四宝”意气昂扬
全民全运气势浩荡
同州人民精神豪放
诚邀体坛健将
相约同享
沙苑湖畔的美丽风光
激情沙排赛场
英勇善战
顽强拼博
你争我抢
摘冠拿奖
为国争荣光
注：“秦岭四宝”指朱鹮、
大熊猫、羚羊、金丝猴

（田健民）

2019 年 4 月 26 日，因受风灾，冬枣大棚多有损坏，但见枣农未怨天尤人，而是积极修棚，感时赋言，填词一阕。

江城子·风灾自救

恶风掠过暖忽凉，雨轻狂，大棚伤，农人垂泪，数月又空忙，眼看今年丰稔杳，悲无助，难谁帮？　从来遇祸靠自强，志为先，行是方，呼亲唤友，稳树复栽桩，但愿辛劳加汗水，采收季，绽馨香。

（赵　理）

鹧鸪天·同州闹元宵

虎跃龙腾春闹闲，元宵佳节舞翩跹。欢天锣鼓邀明月，动地烟花耀世间。　圆夕夜，彩灯悬，城乡内外照无眠。逍遥自在悠悠去，尽看繁华幸福年。

（李东武）

沁园春·大荔春色

古邑同州，沃野平川，绿色海洋。看黄河晓日，渔歌舟影；渭河夕照，曲水柔肠。洛岸桃红，沙凹柳绿，朝坂平民油菜黄。阳光下，诧无边雪垒、棚暖瓜香。　千年富庶之乡，更需要争先进小康。恰创新思路，科学兴县；设施农业，全域观光。镇镇村村，人人户户，万众同心换靓装。美丽号，似动车专列，奔向远方。

（高智江）

定风波·醉美同州

若水人间画一张，三河交汇最疏狂。自古豪情诗意重，云涌，扯来酿酒一壶藏。　千里接天连媚指，笑戏，何时鱼跃畅游忙。敢问乡音何处月，淡曰：粮仓冬枣是吾乡。

（白可心）

二、散曲

［正宫·小梁州］古今大荔

溯本春秋大荔国，秦晋兵戈。英雄方正厚

评说，千魂落，热血洒黄河。　（幺篇）神龟图现吉祥获，川肥沃，万象包罗。今盛世，星光烁，古城大荔，大美唱新歌。

（程伟变）

［正宫·甘草子］思情寄沙苑（重头）

日高挂，酷暑田间，农夫何时罢。枣树行，银篷下，腰难展，手不遐。口罩防毒连耳扎，酿熟了知已话，挥汗劬劳喜秋夏，（收）一片丹霞。

（镰山下），银渠湾，垂柳婆娑，摇摆拂堤岸。果木园，涝池畔，钓鱼网，采莲船。歌舞升平展笑颜，齐心展宏图卷。东府同州庶民悍，锦绣河山。

（李向前）

［正宫·小梁州］大美同州

八百秦川你最牛，大美同州。粮棉瓜果蒜姜油，黑白豆，管种保丰收。　（幺篇）洛河滋润千顷秀，禾苗壮、保百家优。身上衣，盘中肉，单凭这地，温饱就无愁。

（赵新社）

三、楹联

题新桥洛河大桥

跨新桥入世，步洛桥织锦，走长桥致富，岁月如歌，桥涵花絮三千树；

倚活水开源，临碧水描春，弄潮水入虹，山河为证，水簇风流五十年。

（王志健）

题大荔洛北改水工程

掘井找甘泉，绘春色沐农，心牵百姓情融水；

祛氟除苦碱，引清流济世，功著三秦誉耀碑。

（穆斌海）

题大荔改水工程

令氟魔俯首，天谴龙王降雨露；

让百姓扬眉，地喷神水育黎民。

（眭玉树）

题大荔人遗址

举几枝薪火，几柄石刀，逐鹿求生，留处处炊烟点亮前程，肇始中华巨制；

藏一处物华，一方胜迹，为国著史，借层层碎片标明步履，传扬古址新声。

（王进良）

题西城街道办观音渡村

沙苑囿滨，遥闻洛赋河声神韵；

同州湖畔，饱览杳云皑月杲霞。

（周　鸿）

题大华路

横穿秦岭，南下荆襄，内联外引强国梦；

直跨渭河，东连齐鲁，靓市丽村富县情。

（何万祥）

赞大荔矿泉水

百味琼浆，质冠中华，可医可饮；
千秋伟业，恩功后世，当颂当歌。

（郑百财）

贺大荔县楹联学会四届会员代表大会召开

三河汇涌，高吟对句登虎榜；
四届盛开，奋笔慎思续龙章。

（吴新开）

四、地情艺文

东府文化最大荔

西汉的时候，武帝把关中分为京兆、左冯翊、右扶风三大板块(亦称“三辅”)，京都长安以东左冯翊所辖区域便是历史、地理和文化概念上的东府。先长安、再高陵、后大荔，随着左冯翊政府机关逐渐东移，大荔也便成为东府政治、经济、文化的核心区，长达1800多年。

放眼泾河以东、黄龙山以南、渭南市渭河以北各县市，东府的范畴何其广阔。自东汉献帝建安年间起，临晋（今大荔）、郃阳（今合阳）、夏阳（今韩城）、重泉（今蒲城）、粟邑（今白水）、下邽（今临渭区下邽）、莲勺（今临渭区来化）、频阳（今富平）八县形成东府的基本框架，后来冯翊被同州取代，及至清雍正朝达到“二华关大水、三城朝郃阳”的鼎盛，更进一步奠定了大荔在东府代表性的地位、价值与意义。纵观东府“十大县”，大荔以历史文化特色鲜明胜出，最具说服力的三点无所能及。

历史久远性。东府作为中华古文明与古文化的重要发祥地之一，历史文化积淀十分深厚是众所公认的。南屏秦岭，东濒黄河，渭洛纵横，山川形胜，大荔的历史与人类发展史同样久远。100万年前大荔蒲城交界洛河两岸劳动生息的古人类，20万年前大荔段家甜水沟生活的“大荔人”，不要说中国，在亚洲乃至全世界人类发展史上都是重要起源和开端。就目力所及的史书所载，大荔这一块公元前发生的重大事件即有十五六件，像8000多年前的沙苑渔猎活动，4100多年前的黄河、渭河航运，特别是黄帝、炎帝两大部族融合形成“华夏族”，黄河龙马负“河图”、洛河神龟驮“洛书”，都可以说是人类历史文明的里程碑，至于“夏有西河国”、周成王封芮伯良夫在芮邑、鲁班建东岳岱祠、魏筑长城以御秦、秦在蒲津关始建河桥、始皇修筑咸阳至临晋驰道、汉武帝倡修龙首渠……件件称得上“重要”“先河”，足以影响历史进程。

文化连贯性。血性的大荔人把洛河视为“母亲河”，这不仅缘于自西北而东南120多公里的迂回曲流，更源于洛河两岸密实紧凑的丰富历史文化遗存，似符号、如图腾，把大荔文化串成了璀璨夺目的珍珠项链。铁镰山北入境西流，滋养万物的洛水两岸蒿、菊、藜等草本植物遍生，松、柏、云杉树高林密，“大荔人”逐水而居，尽享山灵水秀、丰美肥沃。随之映入眼帘的秦魏长城仅算“小字辈”，那中石器时代的沙苑文化遗址，新石器时代的梁家坡遗址、同堤和埝头遗址，商代白村遗址、赵家遗址等文化遗产散布，加上长春宫、金龙高塔、岱祠岑楼、丰图义仓、八鱼石墓群等众多文物瑰宝，以及曾经现实存在的乾坑、赤岸泽，基本上就是一部完整的中华文明“活文献”。在东府诸县，如此完整贯穿的历史文化链条几乎大荔独一份，说远是沾了山川秀美、水草丰茂、天府浩壤的地理“光”，说近则福在同州

府人文荟萃老底子的历史“荫”。集中体现在文化层面，自然是底蕴的深厚与内涵的丰富，全国文化先进县大荔实至名归。

内涵丰富性。大荔文化如同大荔地理般具有无可比拟的多元性，河流文化、山原文化、沙漠文化、川道文化……从文化源流观点讲，大荔既是黄、渭、洛三河交汇之地，也是农耕民族与游牧民族、草原文化与中原文化的交汇融合之地。万年前的早期智人以渔猎为生，公元前约千年狄羌大荔戎注入游牧方式，与这片丰美宝地上枝繁叶茂的农耕实践融入融合，大荔便成了海纳百川的文明成果富集区。人文资源得天独厚，品位高、种类多、组合优的特点凸显，渔猎、游牧、农耕三种“文化”“文明”成果辉煌；文化遗产丰富多彩，琳琅满目的文物亘古震惊的建筑，一草、一木、一石都承载万千神秘符号，传递人类智慧和远古信息；社会文化在兼容并蓄中不断发展壮大，吃的带把肘子、同州西瓜，品的同州梆子、大荔面花，英才杨坚、阎敬铭、张奚若、王进喜，复合型的创新创造精品精英辈出。从文化走来向文明走去，大智、大勇、大爱、大气，让大荔沾染了更多的灵气、秀气和喜气，荣登东府地域文化首席自信、自然、自在。

“关中东府的每一抔黄土里，都蕴含着古老中华文明与文化的基因。”这话不假，不信你来大荔，定当窥一斑而知全豹，心圆意满不虚行旅。

（王全民）

同州故事

我是同州人，自然爱同州。每当在键盘上输入“同州”二字，跳出来的总是“通州”。不禁哑然失笑，“周秦汉唐”十三代古都的东大门，赫赫有名的“冯翊”“左辅”，在岁月的大浪淘沙中，早被“通州”偷偷置换了。心中不觉有点悲哀，有点遗憾，还有点忿忿然。看那一次次不断蹦出的“通州”，他正在暗笑，一副“我就喜欢你看不惯我又打不败我的样子”。我无可奈何，只得认了。

其实，心里还是蛮不服的。阿Q精神上来了：“以前，我比你阔多了。”这是真的，历史上同州是很风光的，很诗情画意的。且听我慢慢道来。

二十万年以前，这里黄、渭、洛三河径流，水草丰茂。古人类就在这里活动，他们采摘野果，围猎野兽，正在完成从爬行到直立的过程，又在漫漫岁月中老去。1978年，他们的头骨化石在铁镰山甜水沟的土崖上显现了，被命名为“大荔人”。古老吧？

夏商时代这里属古雍州。到了西周，这里有两个小国，郙国和芮国。前几年韩城梁带村出土的芮国墓名噪一时，其实芮国国都却在黄河岸边的大荔赵渡镇。我不是瞎说。放段视频吧。

1929年的一天，赵渡镇几个村民在田里取土。正挖间，头忽然“当啷”一声，像碰到了什么金属。他们停下来用手刨，一件铜绿斑斑的三脚器皿露了出来。就赶紧叫来知识渊博的徐少南先生辨认，徐少南轻轻拂去浮土，认真查看后，大喜过望。告诉大家这是“芮公鼎”，当年芮国的镇国之宝。他说西周时期，这儿的芮国和东岸的虞国为了土地经常闹事，就去找西伯（周文王）评理，到周地后，见到周人“耕者皆让畔，民俗皆让长”，很惭愧，就回去和睦相处了。这就是成语“虞芮让田”的由来。

1936年，“芮国鼎”被送去参加英国伦敦古物博览会，一去不回。让人心疼得直咬牙。

同州府就设在大荔县。“大荔”名字非常可爱，让人联想起鲜艳欲滴的大荔枝。谁知不然，“大荔”竟是一个马背上的民族，英勇善战，剽悍粗狂。周平王末年（前720），他们

沿洛河南下，很短时间消灭了郙国和芮国，在朝坂崖下建“王城”，称“大荔戎国”。兴盛了二百多年。

到了公元前 461 年，西边的秦国突然发兵二万，一举攻破王城，消灭了大荔戎国。秦人“筑高垒，以临晋国，设临晋县”。“临晋”在春秋战国很有名，因为黄河两岸的晋国、秦国、韩国等，动不动就在这儿谈判、会盟。有名吧？

大家都知道“结草衔环”的成语，它的出处就在临晋。不过那时不叫临晋叫“辅氏”。

公元前 594 年，秦国派大将杜回，入侵河西辅氏地，晋国派大将魏颗迎战。杜回力大无穷，魏颗体力不支正要败走，却见杜回脚下趔趄，突然绊倒，魏颗向前生擒了杜回。这晚魏颗做梦，一白发老人自称祖姬父亲，说他为报魏颗救命之恩，特在青草坡挽结青草，绊倒杜回。原来魏颗父亲魏武子早先交代过，自己死后让宠妾祖姬改嫁。可他病后糊涂，又说让祖姬陪葬。父亲死后，魏颗遵照前言嫁了祖姬。祖父感恩，特来报答。《诗经·黄鸟》“子车三子”殉葬秦穆公，“如可赎兮，人百其身”的呼号让人悲愤、颤栗；而同时代的“结草”故事，则以“仁爱”展现了人性的曙光。温暖啊！

“衔环”则发生在不远处的渭河岸边，说华阴杨震的父亲杨宝，救了一只黄雀，后来黄雀衔来玉环报答，后代都有成就。因果报应虽属无稽，但其中朴素的自然和谐观却是应该肯定的。

到了东汉献帝五年（200），19 岁的汉献帝正在曹操手中受罪呢。枭雄曹操“挟天子以令诸侯”，整顿、重组郡县建制，把临晋县迁到大荔县城这个地方，同时把“冯翊郡”也设在这里，郡、县同城。我们这座县城，从那时候起才有了档案记载。

山不转水转，几十年后，司马懿的孙子晋武帝司马炎“依样画葫芦”，又夺了曹魏天下。晋武帝末年（290），把“临晋县”改成“大荔县”。从此，“大荔”一名渐渐响亮起来。

什么时候行使“同州”的名称呢？北魏时州治在镰山李润堡，称“华州”。后来把华州移到大荔城。西魏元钦三年（554），就把华州改成了“同州”。

为啥叫同州？说法有三。一说因为县南九龙池“九穴同流，同州所得名也”。二说“漆沮既从，沣水攸同，二水至斯，同流入渭，州以得名也”。三说这儿原是“古郙国”地盘，现在还有“同里村”“同家洼”遗存，这个说法比较靠谱。

唐代，这儿又发生了一个好听的故事。

唐天宝十三年（754）九月九日，玄宗率领一干人来同州沙苑打猎。是时玄宗箭射一鹤，鹤竟带箭朝西南飞去。第二年“安史之乱”发生，玄宗逃难蜀州。一日游明月观，竟然见到了自己的箭。墙上留言：“留箭之日，天宝十三载九九重阳日，徐佐卿。”玄宗至此明白，那只鹤就是徐佐卿化身，徐有先见之明。可惜他已销声匿迹了。神话归神话，但道理很明白：“安史之乱”绝非偶然，只是君王沉溺安乐，耳目塞听。如徐佐卿之明者众矣，惜乎难达圣听也。

宋朝，这里诞生了“寿昌寻母”的故事。

故事说，宋代有个扬州人叫朱寿昌，七岁时嫡母逼迫他的生母改嫁了。此后他发愤读书，于熙宁初年考中状元，任安徽广德知府，政绩卓著。后来他想起母亲下落不明，决定弃官寻母。几经辗转来到秦地同州，在县东一个小村找到母亲，母子团聚。于是这村被命名为“婆合村”。如今，村委会在村头刻碑立石，以朱寿昌为榜样教育后代。

宋靖康元年七月，遍地烽火。朝臣唐重因得罪投降派宰相，被贬为同州“知州”。他在这里为前任颜真卿立石，举起了抗金大旗。后唐重战败身亡，这块颜真卿碑却流传下来，成

为“以身报国，宁死不屈”的象征。

到了清代雍正 13 年，朝廷重新整顿地方建制。同州升府，统辖十城。据说当时衙门广征城门对联。十城的文人雅士全体出动，人人动脑，要写出天下绝联来。这日知府大人高坐大堂，众士子堂下书写，他不断看不断摇头。这时，一个文弱书生迟到了，在门外和衙役吵嚷。知府正自泄气，听见吵闹声就颇不耐烦，命他进来。书生进来后拿起笔，蘸饱墨，游龙舞凤一般刷刷写就。知府看时，大叫“妙、妙、妙，太妙了”。然后读起来：“二华关大水，三城朝合阳。”一时满座皆惊，齐声叫好。看官若是不懂，听我解释：二华指“华阴、华县”；三城指“蒲城、澄城、韩城”；“关大水”是“潼关”“大荔”“白水”；“朝合阳”是“朝邑”“合阳”。可谓大气磅礴，文采四射。你说妙不妙？

同州故事太多太长，就像三河之水汤汤不尽，我这只秃笔是描绘不了的。一滴水可以映射太阳的光辉，以上故事，代表了我们老祖先的思想本真和睿智，那么同州形象是不是已经非常饱满，呼之欲出了？

只是宋以后，国家重心东移，同州有点冷落。但厚重的历史告诉我们，在喧嚣中认清道路，择其善者而从之。任世界光怪陆离，金银成山。我们不自卑、不盲从、不趋利、不艳羡。只守着初心，守着的绿水青山，不要奢侈，只要简——与大自然和睦相处，三河山川就不会老去，民族的血脉就会繁茂绵延；同州的明天才会霞光灿烂。

（王凌琴）

知恩图报野鹊村

在双泉镇西南 5 公里处，有一个村庄叫野鹊村，这个村名的来历，起源于一个有趣的故事。

西汉时期，华山脚下有个秀才叫杨宝，天资聪颖，学问过人。重阳佳节，杨宝去郊外游玩，忽然空中坠下一只鸟来，不歪不斜正好落在杨宝面前，鸟儿“吱吱”鸣叫却飞不起来。杨宝向前拾起一看是只黄雀，不知被何人所伤，叫声十分哀楚。杨宝心中不忍，决定带回家养好放生。这时。一个白衣少年手执弹弓从树后转来说：“秀才，这黄雀是我打下来的，请还给我吧。”杨宝还言道：“禽鸟与人虽异，生命则有一次，你怎忍心戕害！况杀百鸟不足供君一膳，鬻万鸟不能致君之富，为何不选择别的职业，却要害雀儿一命？我今愿赎此雀一命。”说完便掏出钱来。少年顿时红了脸，说道：“我并不是为填饱肚子而打鸟，只不过是耍耍而已。秀才大哥既要此鸟，我就送给你了。”杨宝将黄雀带回家，每天采拾黄花蕊喂它，使其羽翼渐渐丰满，百日以后便能自由飞翔。养育日久，渐生情愫，杨宝十分珍重，直至有一天黄雀飞出后再也没有回来。这天杨宝正在生闷气，只见一个身穿黄衣、单眉细眼的童子走进家门，看见杨宝便磕头下拜。杨宝急忙扶起，童子拿出一双玉环递与杨宝说：“蒙君救命之恩，无以为报，聊以此物相奉，定当保佑后世犹如此环，代代洁白，位登三公。”杨宝道：“我与你素昧平生，救命之说从何谈起？”童子笑道：“我是西王母的使者，在前往蓬莱仙岛的途中被人用流弹所伤，蒙您箱中饲喂黄花蕊所救。”说完便化作黄雀飞走了。后来杨宝的子孙果然大有所为，儿子杨震誉称“关西夫子”。杨震的儿子杨赐封为临晋侯，杨赐的儿子杨彪官拜光禄大夫，果然应了黄雀“世世三公”的预言。后世把这个故事和春秋时辅氏古城守将魏颗青草坡大战秦将杜回的故事合称为成语“结草衔环”，意思是人行善事，定有好报。

元顺帝时，杨宝后裔江南安抚使杨熙携家

族迁居双泉一隅，“取杨宝放雀”的故事将居住地起名野雀村，寓意学习杨宝慈悲为怀，学习黄雀知恩图报。随着时间的推移，“野雀村”演变为“野鹊村”，后因洪武时期移民住野鹊村东起名东野鹊，原野鹊村改名西野鹊。

野鹊村的杨家子孙谨遵祖训，耕读传家，世代多才俊。杨恭，西野鹊人，明洪武年间进士，初为刑科都给事。明宣宗宣德年间，他进京到吏部听候派遣谈论国事符合皇上意旨，朱瞻基当天召见，因为他才华横溢并有真知灼见，兼之容貌俊伟，便喻示吏部，授予左布政使之职。吏部尚书奏言：“左布政使并不缺职，只有陕西此职空缺，但杨恭籍贯在陕西不宜前去。”朱瞻基说：“朱买臣家在会稽，还不是做了会稽的官员吗？杨恭为什么就不能去陕西任职？”于是便以陕西左布政使授予杨恭。杨恭叩头苦苦辞谢。朱瞻基说：“我知道你苦辞的原因，你只是顾虑陕西家乡亲友干扰你公正执法罢了。”于是令杨恭以自认合宜的措施处理政务，并且赐给免死铁券十道，又任用他的儿子杨刚为锦衣卫指挥。杨恭当初离开朝邑赴京时，去辞别知县，知县态度冷慢无礼。得选官职以后，便教随从不要说出任布政使，穿着原来的破旧衣服，把赴任的凭证文书装在破袋中，放在驴背上，骑驴前去与知县见面。知县不知杨恭已得布政使职位，且在陕西，便问道：“杨进士很是劳苦，得到什么官呢？”杨恭回答：“比知县大点罢了。”知县平时轻视杨恭，听了杨恭的话，便生气地说：“你官大，难道做了布政使吗？纵然是布政使，能把朝邑知县怎么样！”杨恭笑言：“你怎么知道不是布政使呢？而且恰巧能够管辖朝邑县！”于是慢慢地取出袋中的凭证文书，竟是陕西布政使。全县衙的人都很惊奇。知县知道得罪了杨恭，便知趣地主动离任而去。杨恭治陕期间，廉洁奉公，勤政爱民，政绩卓著，口碑甚好。

杨损斋，西野鹊人，清光绪年秀才，家道富豪，为人豪放，倜傥侠仁，仗义疏财。看到家乡子弟上学多有不便，便征得地方同意，自筹资金，在镰山半坡的圣寿寺设镰阳书院并自任山长，广招贫寒子弟，沉寂多年的镰山响起朗朗的读书声。

杨玉梅，西野鹊人，随父亲杨汝霖在泾阳经商。幼读四书五经，知书达理，貌美刚毅。蒲城辛亥革命志士靖国军第一路司令郭坚路经泾阳，羡其年轻貌美而纳妾。杨玉梅屏弃簪珥，随军转战，踏雪卧冰。枪林弹雨中练就一身武艺，与男子一样扬鞭策马驰骋疆场，能使双枪，百发百中，经常与郭坚秉烛夜谈军情、下连队劳军抚慰伤兵，人称“洛东女侠”。1918 年夏天，郭坚被陕西督军陈树藩在羌白围困 57 天，杨玉梅设计，趁雨天夜晚，选病马弱马少许，上缚草人，手提灯笼，佯装从东门突围，吸引围军的注意力，大部队人马从西门成功突围。杨玉梅死后，葬于凤翔东湖，年仅二十二岁，郭坚悲痛异常，亲自撰文悼念：“杜宇啼绝，梅落玉折，听邻家笛，双鬓都雪。他年东湖湖畔，宁有碧血？或生为海棠，或化为蝴蝶。一缕幽魂，终古不灭……”

解放以后，野鹊人更是以热爱祖国、发奋学习、努力劳动而闻名。特别恢复高考后，每年都有五六人考入大学。改革开放后，野鹊人乘上了经济发展的高铁，种葡萄、种哈密瓜、种冬枣，养猪养羊，创造了一个又一个科学养殖、科学种植的奇迹。在美丽乡村建设过程中，发扬杨氏先祖勤奋学习、诚实守信、知恩图报、睦邻孝老的传统，人们的精神面貌更加纯洁高尚，受到了县、镇的表彰奖励。

正是：黄花饲雀非图报，一片慈悲利物心。累世簪缨看盛美，始知仁义值千金。

（周纪合）

附表：大荔县2020年主要经济指标

大荔县2020年主要经济指标实绩

指　标	单位	2020年	实绩	2020年比2019年增长%
一、行政区划情况				
1. 镇　数	个	15	—	
2. 街道办	个	2	—	
3. 村民委员会数	个	272	—	
4. 社　区	个	29	—	
二、全县生产总值	亿元	175.51	2.1	
第一产业	亿元	55.71	3.5	
第二产业	亿元	35.42	0.6	
其中：工　业	亿元	24.41	1.5	
第三产业	亿元	84.38	2.0	
三产比重	32∶20∶48			
三、工农业总产值（现价）				
1. 规模以上工业总产值	亿元	114.03	1.7	
2. 农业总产值	亿元	100.79	3.9	
（1）农业产值	亿元	73.73	5.1	
（2）林业产值	亿元	0.42	6.4	

指　标	单位	2020 年	实绩	2020 年比 2019 年增长%
（3）牧业产值	亿元	19. 95	0. 3	
（4）渔业产值	亿元	3. 47	-3. 3	
（5）农林牧渔服务业产值	亿元	3. 21	5. 9	
四、农作物播种面积和产量				
1. 农作物播种面积	万亩	140. 60	0. 1	
2. 粮食作物播种面积	万亩	95. 26	0. 2	
粮食总产量	万吨	32. 91	7. 3	
3. 夏粮播种面积	万亩	52. 1	-0. 4	
夏粮总产量	万吨	15. 47	10. 4	
4. 秋粮播种面积	万亩	43. 17	0. 8	
秋粮总产量	万吨	17. 44	4. 6	
其中：玉米播种面积	万亩	41. 45	2. 6	
玉米总产量	万吨	17. 16	7. 8	
5. 油料播种面积	万亩	9. 79	-7. 1	
油料总产量	万吨	2. 67	-5. 7	
6. 蔬菜总面积	万亩	20. 56	0. 5	
蔬菜总产量	万吨	50. 47	1. 2	
7. 瓜类种植面积	万亩	13. 99	-2. 1	
瓜类产量	万吨	27. 74	-10. 4	
8. 园林水果面积	万亩	64. 73	2. 0	
园林水果总产量	万吨	59. 62	4. 4	
其中：（1）苹果面积	万亩	7. 01	-6. 8	
（2）枣面积	万亩	33. 63	6. 0	
（3）桃面积	万亩	10. 92	-1. 2	
9. 食用坚果（核桃）面积	万亩	3. 90	-3. 9	
核桃产量	万吨	1. 52	-0. 3	

指　标	单位	2020 年	实绩	2020 年比2019 年增长%
五、畜牧业发展情况				
1. 牛年末存栏数	万头	4. 06	10. 9	
2. 生猪年末存栏数	万头	16. 37	21. 2	
3. 羊年末存栏数	万只	8. 57	4. 0	
六、全社会社会消费品零售总额	亿元	76. 53	-8. 9	
其中：限额以上社会消费零售额	亿元	27. 49	-5. 7	
七、全社会固定资产投资总额	亿元	116. 66	0. 2	
其中：固定资产投资	亿元	108. 99	1. 1	
其中：房地产投资	亿元	19. 42	64. 7	
八、财政金融情况				
1. 地方财政收入	亿元	2. 01	4. 0	
2. 地方财政支出	亿元	44. 64	4. 4	
3. 金融机构存款余额	亿元	235. 85	15. 1	
其中：住户储蓄存款余额	亿元	206. 81	15. 7	
4. 金融机构贷款余额	亿元	85. 09	7. 5	
九、城乡居民收入				
1. 全体居民人均可支配收入	元	20115	6. 9	
2. 城镇居民人均可支配收入	元	32271	4. 9	
3. 农村居民人均可支配收入	元	14292	7. 8	